

# **Minorenni e giovani adulti in carico ai Servizi minorili**

## **Analisi statistica dei dati *15 luglio 2020***

Roma, 20 luglio2020

Dipartimento Giustizia minorile e di comunità  
Ufficio I del Capo Dipartimento  
Sezione Statistica  
Via Damiano Chiesa, 24 00136 - Roma  
Tel. 06/68188268 – 274 – 279 - 297  
E-mail: [statistiche.dgmc@giustizia.it](mailto:statistiche.dgmc@giustizia.it)

**Aggiornamento mensile**

## **Premessa**

La presente analisi statistica è stata pensata per fornire un quadro sintetico e aggiornato dei minorenni e giovani adulti (fino ai venticinque anni) che per provvedimenti di natura penale sono presenti nei servizi minorili residenziali o in carico ai servizi sociali per i minorenni.

Gli *Uffici di Servizio Sociale per i minorenni* (USSM) intervengono in ogni stato e grado del procedimento penale, dal momento in cui, a seguito di denuncia, il minore entra nel circuito penale fino alla conclusione del suo percorso giudiziario; l'intervento a favore del minore viene avviato, su segnalazione dell'Autorità Giudiziaria, con la raccolta degli elementi conoscitivi per l'accertamento della personalità e per l'elaborazione dell'inchiesta sociale di base e prosegue con la formulazione del progetto educativo e con l'attuazione dei provvedimenti disposti dal giudice.

I Servizi minorili residenziali sono:

- *i Centri di prima accoglienza (CPA)*, che accolgono temporaneamente i minorenni fermati, accompagnati o arrestati in flagranza di reato dalle forze dell'ordine su disposizione del Procuratore della Repubblica per i minorenni; il minore permane nel Centro di prima accoglienza fino all'udienza di convalida, per un tempo massimo di novantasei ore; nel corso dell'udienza di convalida il giudice (GIP) valuta se esistono elementi sufficienti per convalidare l'arresto o il fermo e decide sull'eventuale applicazione di una delle quattro possibili misure cautelari previste per i minorenni (prescrizioni, permanenza in casa, collocamento in comunità, custodia cautelare);
- *le Comunità*, ministeriali e del privato sociale, che hanno dimensioni strutturali e organizzative connotate da una forte apertura all'ambiente esterno, in cui sono collocati i minori sottoposti alla misura cautelare prevista dall'art.22 del D.P.R.448/88 (collocamento in comunità); l'ingresso in comunità può essere disposto anche nell'ambito di un provvedimento di messa alla prova o di concessione di una misura alternativa alla detenzione o di applicazione delle misure di sicurezza; alcune Comunità sono annesse ai Centri di prima accoglienza;
- *gli Istituti penali per i minorenni (IPM)*, in cui sono eseguite la misura della custodia cautelare e la pena detentiva; gli IPM sono concepiti strutturalmente in modo da fornire risposte adeguate alla particolarità della giovane utenza ed alle esigenze connesse all'esecuzione dei provvedimenti dell'Autorità Giudiziaria; l'attività trattamentale è svolta da un'équipe multidisciplinare, in cui è presente un operatore socio-educativo di riferimento stabile appartenente all'Amministrazione; le attività formative, professionali, culturali e di animazione sono effettuate in collaborazione con operatori di altri Enti e avvalendosi di associazioni del privato sociale e del volontariato; negli IPM è presente personale del Corpo di Polizia Penitenziaria adeguatamente formato al rapporto con l'adolescenza.

L'Amministrazione gestisce, inoltre i *Centri diurni polifunzionali (CDP)*, Servizi minorili non residenziali per l'accoglienza diurna di minori e giovani adulti dell'area penale o in situazioni di

disagio sociale e a rischio di devianza, anche se non sottoposti a procedimento penale, non censiti nella presente rilevazione.

I CDP offrono attività educative, di studio, di formazione-lavoro, nonché ludico-ricreative e sportive.

La maggior parte dei minori autori di reato è in carico agli USSM ed è sottoposta a misure da eseguire in area penale esterna; la detenzione, infatti, assume per i minori di età carattere di residualità, per lasciare spazio a percorsi sanzionatori alternativi.

Negli ultimi anni si sta assistendo ad una sempre maggiore applicazione del collocamento in comunità, non solo quale misura cautelare, ma anche nell'ambito di altri provvedimenti giudiziari, per la sua capacità di contemperare le esigenze educative con quelle contenitive di controllo.

L'utenza dei Servizi minorili è prevalentemente maschile; le ragazze sono soprattutto di nazionalità straniera e provengono dai Paesi dell'area dell'ex Jugoslavia e dalla Romania.

La presenza degli stranieri è maggiormente evidente nei Servizi residenziali; i dati sulle provenienze evidenziano che negli ultimi anni alle nazionalità più ricorrenti nell'ambito della devianza, quali il Marocco, la Romania, l'Albania e i Paesi dell'ex Jugoslavia, tutt'ora prevalenti, si sono affiancate altre nazionalità, singolarmente poco rilevanti in termini numerici, ma che hanno contribuito a rendere multietnico e più complesso il quadro complessivo dell'utenza.

Con riferimento all'età, la componente dei "giovani adulti",<sup>(1)</sup> costituita da ragazzi di età tra i 18 e i 24 anni compiuti, ha assunto nel tempo un'importanza crescente, soprattutto in termini di presenza negli Istituti penali per i minorenni.

La criminalità minorile è connotata dalla prevalenza dei reati contro il patrimonio e, in particolare, dei reati di furto e rapina. Frequenti sono anche le violazioni delle disposizioni in materia di sostanze stupefacenti, mentre tra i reati contro la persona prevalgono le lesioni personali volontarie.

(1) Le misure cautelari, le misure penali di comunità, le altre misure alternative, le sanzioni sostitutive, le pene detentive e le misure di sicurezza si eseguono secondo le norme e con le modalità previste per i minorenni anche nei confronti di coloro che nel corso dell'esecuzione abbiano compiuto il diciottesimo ma non il venticinquesimo anno di età, sempre che, non ricorrano particolari ragioni di sicurezza valutate dal giudice competente, tenuto conto altresì delle finalità rieducative ovvero quando le predette finalità non risultano in alcun modo perseguibili a causa della mancata adesione al trattamento in atto. L'esecuzione rimane affidata al personale dei servizi minorili. Queste disposizioni si applicano anche quando l'esecuzione ha inizio dopo il compimento del diciottesimo anno di età, (art. 24 D.Lgs. 28 luglio 1989, n. 272, come modificato dall'art.5, comma 1, D.L. 26 giugno 2014, n. 92, convertito, con modificazioni, dalla L. 11 agosto 2014, n 117, e, successivamente, dall'art. 9, comma 1, D.Lgs. 2 ottobre 2018, n. 121).

# Minorenni e giovani adulti in carico ai Servizi della Giustizia Minorile

## Dati di riepilogo - Situazione al 15 luglio 2020

Servizi minorili	Sesso		Totale
	maschi	femmine	

### Presenti nei Servizi residenziali

Centri di prima accoglienza	4	0	4
Istituti penali per i minorenni	282	15	297
Comunità ministeriali	18	0	18
Comunità private	949	54	1.003
<b>Totale presenti alla data considerata</b>	<b>1.253</b>	<b>69</b>	<b>1.322</b>

### In carico agli Uffici di servizio sociale per i minorenni (1)

In messa alla prova	1.775	130	1.905
<i>In casa</i>	1.282	104	1.386
<i>In comunità</i>	493	26	519
In misura penale di comunità/ alternativa alla detenzione, sostitutiva, di sicurezza, cautelare delle prescrizioni e della permanenza in casa	382	21	403
<i>In casa</i>	321	21	342
<i>In comunità</i>	61	0	61
In Comunità, per misura diversa dalle precedenti	338	21	359
Negli Istituti penali per i minorenni	264	15	279
Nei Centri di prima accoglienza	1	0	1
Per indagini sociali e progetti trattamentali (2)	4.793	642	5.435
In altra situazione (3)	4.328	480	4.808
<b>Totale soggetti in carico alla data considerata</b>	<b>11.881</b>	<b>1.309</b>	<b>13.190</b>

### Frequentanti i Centri diurni polifunzionali

<b>N. minori frequentanti alla data considerata</b>	<b>139</b>	<b>12</b>	<b>151</b>
---	------------	-----------	------------

Note:

(1) I dati riguardano i minorenni e giovani adulti in carico agli USSM per l'esecuzione di un provvedimento e/o per indagini sociali e progetti trattamentali.

**Sono compresi i soggetti presenti nei Servizi residenziali che sono anche in carico agli USSM.**

(2) Sono i soggetti in carico solo per indagini e progetti; sono esclusi coloro che sono in carico anche per provvedimenti in esecuzione in area penale esterna o interna, già considerati nelle precedenti voci della tabella.

(3) I dati sono riferiti ai soggetti in carico agli Uffici di servizio sociale per i minorenni per i quali si è conclusa l'esecuzione di una misura o è stata già evasa una richiesta dell'Autorità Giudiziaria, che sono in attesa di un'udienza.

*I dati sono acquisiti dal Sistema Informativo dei Servizi Minorili (SISM) e sono riferiti alla situazione alla data del 15 luglio 2020; l'elaborazione è stata effettuata in data 20 luglio 2020.*

## UFFICI DI SERVIZIO SOCIALE PER I MINORENNI

### DATI DI FLUSSO

Tabella 1 – Minorenni e giovani adulti in carico agli Uffici di servizio sociale per i minorenni, secondo il periodo di presa in carico, la nazionalità e il sesso. Anno 2020 – fino al 15 luglio.

Periodo di presa in carico	Italiani			Stranieri			Totale		
	m	f	mf	m	f	mf	m	f	mf
Presi in carico per la prima volta nel 2020	2.309	301	<b>2.610</b>	574	65	<b>639</b>	2.883	366	<b>3.249</b>
Già precedentemente in carico	8.522	911	<b>9.433</b>	2.696	330	<b>3.026</b>	11.218	1.241	<b>12.459</b>
<b>Totale</b>	<b>10.831</b>	<b>1.212</b>	<b>12.043</b>	<b>3.270</b>	<b>395</b>	<b>3.665</b>	<b>14.101</b>	<b>1.607</b>	<b>15.708</b>

Tabella 2a - Minorenni e giovani adulti in carico agli Uffici di servizio sociale per i minorenni, secondo l'età alla prima presa in carico, la nazionalità e il sesso. Anno 2020 – fino al 15 luglio.

Età alla prima presa in carico	Italiani			Stranieri			Totale		
	m	f	mf	m	f	mf	m	f	mf
meno di 14 anni	98	14	<b>112</b>	17	5	<b>22</b>	115	19	<b>134</b>
14 anni	734	84	<b>818</b>	216	52	<b>268</b>	950	136	<b>1.086</b>
15 anni	1.863	221	<b>2.084</b>	495	73	<b>568</b>	2.358	294	<b>2.652</b>
16 anni	2.637	272	<b>2.909</b>	720	85	<b>805</b>	3.357	357	<b>3.714</b>
17 anni	2.807	306	<b>3.113</b>	891	77	<b>968</b>	3.698	383	<b>4.081</b>
giovani adulti	2.692	315	<b>3.007</b>	931	103	<b>1.034</b>	3.623	418	<b>4.041</b>
<b>Totale</b>	<b>10.831</b>	<b>1.212</b>	<b>12.043</b>	<b>3.270</b>	<b>395</b>	<b>3.665</b>	<b>14.101</b>	<b>1.607</b>	<b>15.708</b>

Tabella 2b - Minorenni e giovani adulti in carico agli Uffici di servizio sociale per i minorenni, secondo l'età nel periodo considerato, la nazionalità e il sesso. Anno 2020 – fino al 15 luglio.

Età nel periodo considerato	Italiani			Stranieri			Totale		
	m	f	mf	m	f	mf	m	f	mf
meno di 14 anni	58	10	<b>68</b>	6	3	<b>9</b>	64	13	<b>77</b>
14 anni	164	24	<b>188</b>	32	5	<b>37</b>	196	29	<b>225</b>
15 anni	688	97	<b>785</b>	145	15	<b>160</b>	833	112	<b>945</b>
16 anni	1.536	195	<b>1.731</b>	346	42	<b>388</b>	1.882	237	<b>2.119</b>
17 anni	2.248	271	<b>2.519</b>	534	59	<b>593</b>	2.782	330	<b>3.112</b>
giovani adulti	6.137	615	<b>6.752</b>	2.207	271	<b>2.478</b>	8.344	886	<b>9.230</b>
<b>Totale</b>	<b>10.831</b>	<b>1.212</b>	<b>12.043</b>	<b>3.270</b>	<b>395</b>	<b>3.665</b>	<b>14.101</b>	<b>1.607</b>	<b>15.708</b>

L'età è calcolata all'inizio dell'anno per i soggetti in carico da periodi precedenti, alla presa in carico per i nuovi soggetti.

*I dati sono acquisiti dal Sistema Informativo dei Servizi Minorili (SISM) e sono riferiti alla situazione alla data del 15 luglio 2020; l'elaborazione è stata effettuata in data 20 luglio 2020.*

Tabella 3 - Minorenni e giovani adulti in carico agli Uffici di servizio sociale per i minorenni, secondo la provenienza e il sesso. Anno 2020 – fino al 15 luglio.

Paesi di provenienza	Sesso		Totale
	maschi	femmine	
<b>Italia</b>	<b>10.831</b>	<b>1.212</b>	<b>12.043</b>
<b>Altri Paesi dell'Unione Europea</b>	<b>663</b>	<b>174</b>	<b>837</b>
di cui: Croazia	39	41	80
Romania	516	110	626
<b>Altri Paesi europei</b>	<b>695</b>	<b>123</b>	<b>818</b>
di cui: Albania	328	12	340
Bosnia-Erzegovina	71	66	137
Kosovo	52	0	52
Moldova	74	4	78
Serbia	69	24	93
<b>Africa</b>	<b>1.536</b>	<b>74</b>	<b>1.610</b>
di cui: Costa d'Avorio	52	3	55
Egitto	165	2	167
Gambia	153	2	155
Marocco	603	27	630
Nigeria	58	30	88
Senegal	122	0	122
Tunisia	198	5	203
<b>America</b>	<b>171</b>	<b>12</b>	<b>183</b>
<b>Asia</b>	<b>199</b>	<b>12</b>	<b>211</b>
<b>Oceania</b>	<b>1</b>	<b>0</b>	<b>1</b>
<b>Apolidi</b>	<b>5</b>	<b>0</b>	<b>5</b>
<b>Totale</b>	<b>14.101</b>	<b>1.607</b>	<b>15.708</b>

La tabella riporta il dettaglio dei Paesi per i quali il numero di minori è risultato pari o superiore a 50.

*I dati sono acquisiti dal Sistema Informativo dei Servizi Minorili (SISM) e sono riferiti alla situazione alla data del 15 luglio 2020; l'elaborazione è stata effettuata in data 20 luglio 2020.*

Tabella 4 - Minorenni e giovani adulti in carico agli Uffici di servizio sociale per i minorenni, secondo la sede e il periodo di presa in carico. Anno 2020 – fino al 15 luglio.

USSM	Periodo di presa in carico		Totale
	Presi in carico per la prima volta nel 2020	Già precedentemente in carico	
Ancona	162	536	698
Bari	245	763	1.008
Bologna	241	1.181	1.422
Bolzano	30	154	184
Brescia	251	415	666
Cagliari	76	320	396
Caltanissetta	107	608	715
Campobasso	56	210	266
Catania	164	841	1.005
Catanzaro	123	377	500
Firenze	135	462	597
Genova	103	373	476
L'Aquila	52	386	438
Lecce	103	342	445
Messina	61	261	322
Milano	147	503	650
Napoli	223	650	873
Palermo	317	798	1.115
Perugia	25	239	264
Potenza	56	315	371
Reggio Calabria	46	206	252
Roma	321	1.261	1.582
Salerno	55	227	282
Sassari	70	320	390
Taranto	55	187	242
Torino	148	398	546
Trento	45	185	230
Trieste	46	386	432
Venezia	87	233	320

I soggetti in carico a più USSM sono conteggiati in corrispondenza di ciascuno di essi; la somma dei dati delle diverse sedi USSM è superiore al numero effettivo dei soggetti in carico nel periodo in esame e, per questo motivo, non è riportata in tabella.

*I dati sono acquisiti dal Sistema Informativo dei Servizi Minorili (SISM) e sono riferiti alla situazione alla data del 15 luglio 2020; l'elaborazione è stata effettuata in data 20 luglio 2020.*

Tabella 5 – Reati dei minorenni e giovani adulti in carico agli Uffici di servizio sociale per i minorenni, secondo la categoria. Anno 2020 – fino al 15 luglio.

REATI	Italiani			Stranieri			Totale		
	m	f	mf	m	f	mf	m	f	mf
<b>DELITTI</b>									
<b>Contro la persona</b>	<b>7.880</b>	<b>759</b>	<b>8.639</b>	<b>3.053</b>	<b>184</b>	<b>3.237</b>	<b>10.933</b>	<b>943</b>	<b>11.876</b>
di cui: Omicidio volontario consumato	39	9	48	28	2	30	67	11	78
Omicidio volontario tentato	134	8	142	42	1	43	176	9	185
Percosse	344	58	402	152	9	161	496	67	563
Lesioni personali volontarie	3.429	327	3.756	1.410	87	1.497	4.839	414	5.253
Rissa	317	17	334	144	4	148	461	21	482
Sfruttamento pornografia minorile	202	15	217	22	1	23	224	16	240
Sequestro di persona	77	3	80	52	4	56	129	7	136
Violenze sessuali	569	9	578	236	0	236	805	9	814
Atti sessuali con minorenne	89	0	89	14	1	15	103	1	104
Violenza privata	511	47	558	255	23	278	766	70	836
Minaccia	1.184	129	1.313	468	30	498	1.652	159	1.811
Atti persecutori (stalking)	411	69	480	86	4	90	497	73	570
Violazione di domicilio	102	15	117	36	4	40	138	19	157
Ingiuria	94	8	102	48	5	53	142	13	155
Diffamazione	103	19	122	10	5	15	113	24	137
<b>Contro famiglia, moralità pubblica, buon costume</b>	<b>494</b>	<b>41</b>	<b>535</b>	<b>76</b>	<b>11</b>	<b>87</b>	<b>570</b>	<b>52</b>	<b>622</b>
di cui: Maltrattamenti in famiglia	449	35	484	59	8	67	508	43	551
<b>Contro il patrimonio</b>	<b>12.111</b>	<b>1.020</b>	<b>13.131</b>	<b>6.429</b>	<b>1.161</b>	<b>7.590</b>	<b>18.540</b>	<b>2.181</b>	<b>20.721</b>
di cui: Furto	5.392	669	6.061	3.259	982	4.241	8.651	1.651	10.302
Rapina	2.759	135	2.894	1.604	97	1.701	4.363	232	4.595
Estorsione	746	34	780	217	16	233	963	50	1.013
Danni	1.623	81	1.704	618	27	645	2.241	108	2.349
Truffa	79	21	100	28	0	28	107	21	128
Ricettazione	1.420	65	1.485	668	35	703	2.088	100	2.188
<b>Contro l'incolumità pubblica</b>	<b>4.137</b>	<b>186</b>	<b>4.323</b>	<b>942</b>	<b>21</b>	<b>963</b>	<b>5.079</b>	<b>207</b>	<b>5.286</b>
di cui: Stupefacenti	3.882	178	4.060	878	16	894	4.760	194	4.954
Incendio	86	2	88	22	3	25	108	5	113
Danneggiamento seguito da incendio	132	5	137	35	2	37	167	7	174
<b>Contro la fede pubblica</b>	<b>351</b>	<b>63</b>	<b>414</b>	<b>243</b>	<b>74</b>	<b>317</b>	<b>594</b>	<b>137</b>	<b>731</b>
di cui: Falsità in atti e persone	287	54	341	226	73	299	513	127	640
<b>Contro Stato, altre istituzioni, ordine pubblico</b>	<b>1.866</b>	<b>192</b>	<b>2.058</b>	<b>865</b>	<b>91</b>	<b>956</b>	<b>2.731</b>	<b>283</b>	<b>3.014</b>
di cui: Violenza, resistenza a P.U.	1.552	115	1.667	732	67	799	2.284	182	2.466
<b>Altri delitti</b>	<b>615</b>	<b>48</b>	<b>663</b>	<b>88</b>	<b>8</b>	<b>96</b>	<b>703</b>	<b>56</b>	<b>759</b>
di cui: Armi	423	23	446	28	0	28	451	23	474
Codice della strada	37	1	38	5	0	5	42	1	43
<b>Totale DELITTI</b>	<b>27.454</b>	<b>2.309</b>	<b>29.763</b>	<b>11.696</b>	<b>1.550</b>	<b>13.246</b>	<b>39.150</b>	<b>3.859</b>	<b>43.009</b>
<b>CONTRAVVENZIONI</b>	<b>1.988</b>	<b>110</b>	<b>2.098</b>	<b>604</b>	<b>79</b>	<b>683</b>	<b>2.592</b>	<b>189</b>	<b>2.781</b>
di cui: Ordine pubblico e tranquillità pubblica	337	49	386	91	14	105	428	63	491
Incolumità pubblica	130	6	136	33	0	33	163	6	169
Prevenzione di talune specie di reati	95	5	100	27	31	58	122	36	158
Armi	1.171	45	1.216	403	33	436	1.574	78	1.652
Codice della strada	225	2	227	28	0	28	253	2	255
<b>SANZIONI AMMINISTRATIVE</b>	<b>301</b>	<b>1</b>	<b>302</b>	<b>82</b>	<b>2</b>	<b>84</b>	<b>383</b>	<b>3</b>	<b>386</b>
di cui: Codice della strada	297	1	298	80	2	82	377	3	380
<b>TOTALE COMPLESSIVO</b>	<b>29.743</b>	<b>2.420</b>	<b>32.163</b>	<b>12.382</b>	<b>1.631</b>	<b>14.013</b>	<b>42.125</b>	<b>4.051</b>	<b>46.176</b>

I dati sono riferiti ai reati dei procedimenti penali a carico dei minori nel periodo in esame; il numero dei reati è superiore al numero dei minori in quanto un minore può avere a carico uno o più reati.

La tabella riporta il dettaglio delle tipologie di reato con frequenza pari o superiore a 100 o di particolare interesse.

*I dati sono acquisiti dal Sistema Informativo dei Servizi Minorili (SISM) e sono riferiti alla situazione alla data del 15 luglio 2020; l'elaborazione è stata effettuata in data 20 luglio 2020.*



Tabella 6 – Minorenni e giovani adulti in carico agli Uffici di servizio sociale per i minorenni negli anni dal 2007 al 2019 secondo la nazionalità e il sesso.

Anni	Italiani			Stranieri			Totale		
	m	f	mf	m	f	mf	m	f	mf
2007	10.689	1.083	<b>11.772</b>	2.516	456	<b>2.972</b>	13.205	1.539	<b>14.744</b>
2008	13.015	1.382	<b>14.397</b>	2.944	473	<b>3.417</b>	15.959	1.855	<b>17.814</b>
2009	14.023	1.457	<b>15.480</b>	2.981	424	<b>3.405</b>	17.004	1.881	<b>18.885</b>
2010	14.335	1.337	<b>15.672</b>	2.387	304	<b>2.691</b>	16.722	1.641	<b>18.363</b>
2011	15.260	1.624	<b>16.884</b>	2.870	403	<b>3.273</b>	18.130	2.027	<b>20.157</b>
2012	14.885	1.745	<b>16.630</b>	3.322	455	<b>3.777</b>	18.207	2.200	<b>20.407</b>
2013	14.509	1.713	<b>16.222</b>	3.469	522	<b>3.991</b>	17.978	2.235	<b>20.213</b>
2014	14.192	1.748	<b>15.940</b>	3.661	594	<b>4.255</b>	17.853	2.342	<b>20.195</b>
2015	14.136	1.777	<b>15.913</b>	3.937	688	<b>4.625</b>	18.073	2.465	<b>20.538</b>
2016	14.492	1.871	<b>16.363</b>	4.691	794	<b>5.485</b>	19.183	2.665	<b>21.848</b>
2017	13.533	1.680	<b>15.213</b>	4.559	694	<b>5.253</b>	18.092	2.374	<b>20.466</b>
2018	14.091	1.692	<b>15.783</b>	4.859	663	<b>5.522</b>	18.950	2.355	<b>21.305</b>
2019	14.027	1.689	<b>15.716</b>	4.678	569	<b>5.247</b>	18.705	2.258	<b>20.963</b>

Grafico 1 – Minorenni e giovani adulti in carico agli Uffici di servizio sociale per i minorenni negli anni dal 2007 al 2019 secondo la nazionalità.



Grafico 2 – Minorenni e giovani adulti in carico agli Uffici di servizio sociale per i minorenni negli anni dal 2007 al 2019 secondo il periodo di presa in carico.



Grafico 3 – Minorenni e giovani adulti carico agli Uffici di servizio sociale per i minorenni nell'anno 2019 secondo il periodo di presa in carico.

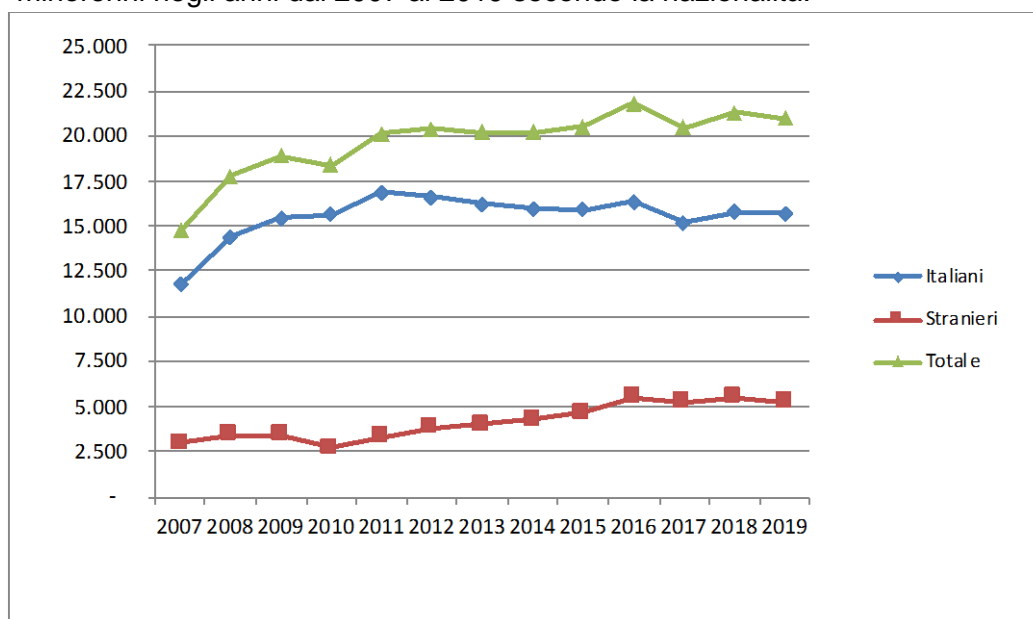

## CENTRI DI PRIMA ACCOGLIENZA

Tabella 7 – Ingressi e presenze nei Centri di prima accoglienza nell'anno 2020, per sede di CPA. Situazione al 15 luglio 2020.

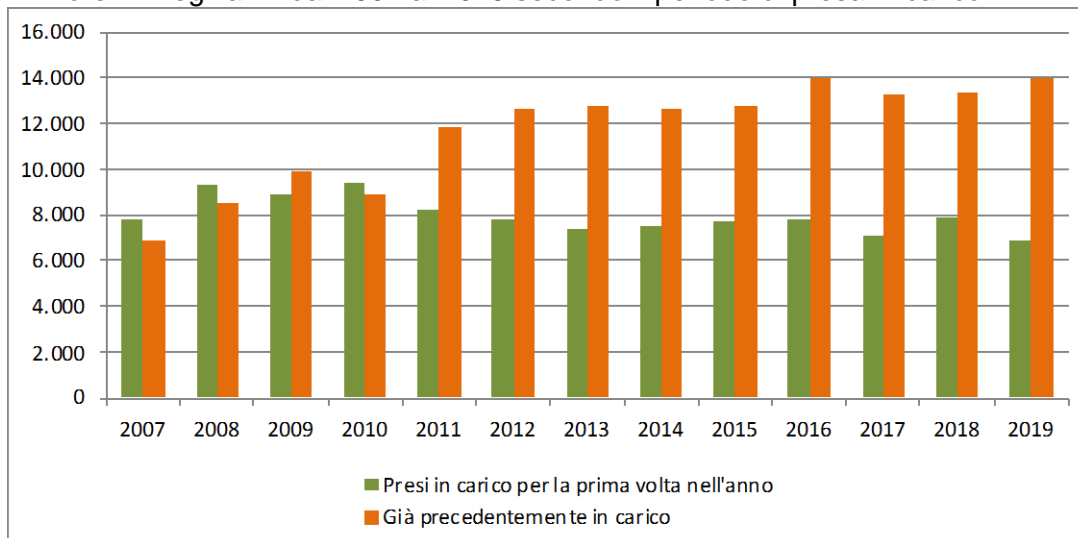
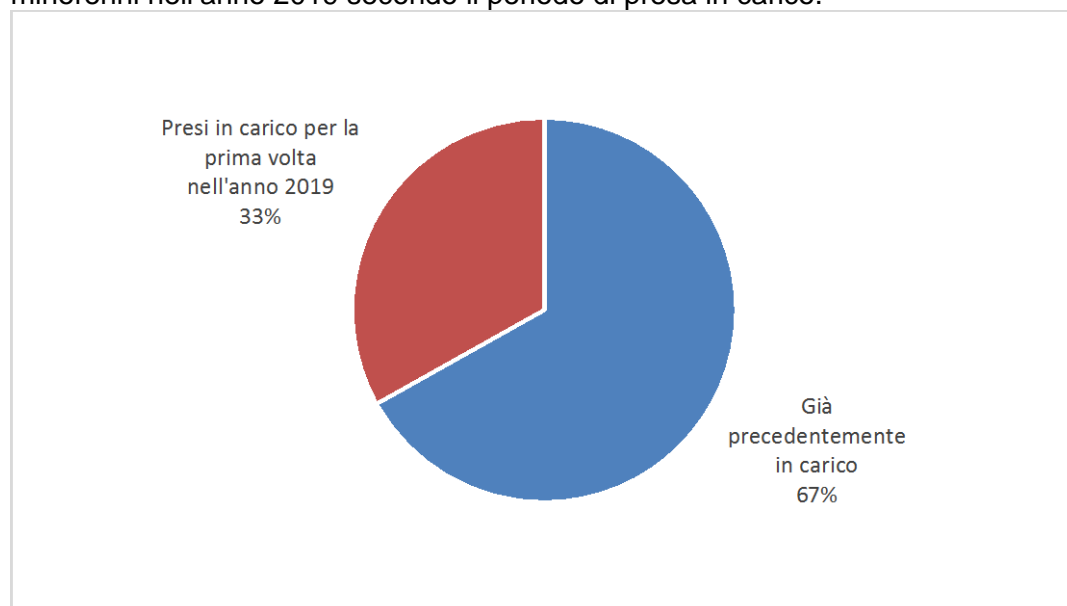
CPA	Ingressi stabili (compresi trasferimenti tra CPA)	Presenza media giornaliera	Presenti al 15 luglio 2020
Torino	76	1,3	1
Genova	7	0,1	0
Milano	29	0,5	0
Treviso	12	0,2	0
Bologna	18	0,3	0
Firenze	10	0,2	0
Roma	81	1,4	1
Ancona	4	0,1	1
L'Aquila	3	0,1	0
Napoli (*)	17	0,3	0
Nisida (NA) (*)	0	0,0	0
Salerno	9	0,1	1
Bari	7	0,1	0
Lecce	5	0,1	0
Catanzaro	5	0,1	0
Potenza	0	0,0	0
Palermo	13	0,2	0
Messina	3	0,1	0
Caltanissetta	0	0,0	0
Catania	15	0,2	0
Quartucciu (CA)	6	0,1	0
Sassari	3	0,0	0
<b>Totale</b>	<b>323</b>	<b>5,4</b>	<b>4</b>

Nota: Nei CPA di Reggio Calabria, Taranto e Trento l'attività è stata sospesa con decreto del 7 marzo 2016.

(\*) Napoli = maschile; Nisida (NA) = femminile.

*I dati sono acquisiti dal Sistema Informativo dei Servizi Minorili (SISM) e sono riferiti alla situazione alla data del 15 luglio 2020; l'elaborazione è stata effettuata in data 20 luglio 2020.*

Tabella 8 – Ingressi nei Centri di prima accoglienza secondo l'età, la nazionalità e il sesso. Anno 2020 – fino al 15 luglio.

Età	Italiani			Stranieri			Totale		
	m	f	mf	m	f	mf	m	f	mf
<b>meno di 14 anni</b>	1	0	<b>1</b>	0	0	<b>0</b>	1	0	<b>1</b>
<b>14 anni</b>	7	0	<b>7</b>	8	2	<b>10</b>	15	2	<b>17</b>
<b>15 anni</b>	36	1	<b>37</b>	26	4	<b>30</b>	62	5	<b>67</b>
<b>16 anni</b>	57	5	<b>62</b>	44	6	<b>50</b>	101	11	<b>112</b>
<b>17 anni</b>	70	3	<b>73</b>	44	8	<b>52</b>	114	11	<b>125</b>
<b>18 anni e oltre</b>	0	0	<b>0</b>	1	0	<b>1</b>	1	0	<b>1</b>
<b>Totale</b>	<b>171</b>	<b>9</b>	<b>180</b>	<b>123</b>	<b>20</b>	<b>143</b>	<b>294</b>	<b>29</b>	<b>323</b>

Tabella 9 - Ingressi nei Centri di prima accoglienza secondo la provenienza e il sesso. Anno 2020 - fino al 15 luglio.

Paesi di provenienza	Sesso		Totale
	maschi	femmine	
<b>Italia</b>	<b>171</b>	<b>9</b>	<b>180</b>
<b>Altri Paesi dell'Unione Europea</b>	<b>24</b>	<b>11</b>	<b>35</b>
di cui: Romania	22	8	30
<b>Altri Paesi europei</b>	<b>26</b>	<b>8</b>	<b>34</b>
di cui: Albania	9	0	9
Bosnia-Erzegovina	9	7	16
<b>Africa</b>	<b>66</b>	<b>1</b>	<b>67</b>
di cui: Egitto	5	0	5
Marocco	38	0	38
Senegal	5	0	5
Tunisia	15	0	15
<b>America</b>	<b>6</b>	<b>0</b>	<b>6</b>
<b>Asia</b>	<b>1</b>	<b>0</b>	<b>1</b>
<b>Totale</b>	<b>294</b>	<b>29</b>	<b>323</b>

La tabella riporta il dettaglio dei Paesi per i quali il numero di minori è risultato pari o superiore a 5.

*I dati sono acquisiti dal Sistema Informativo dei Servizi Minorili (SISM) e sono riferiti alla situazione alla data del 15 luglio 2020; l'elaborazione è stata effettuata in data 20 luglio 2020.*

Tabella 10 – Delitti a carico dei minori entrati nei Centri di prima accoglienza secondo la categoria. Anno 2020 - fino al 15 luglio.

DELITTI	Italiani			Stranieri			Totale		
	m	f	mf	m	f	mf	m	f	mf
<b>Contro la persona</b>	<b>24</b>	<b>0</b>	<b>24</b>	<b>25</b>	<b>1</b>	<b>26</b>	<b>49</b>	<b>1</b>	<b>50</b>
di cui: Omicidio volontario consumato e tentato	11	0	11	1	0	1	12	0	12
Lesioni personali volontarie	9	0	9	18	1	19	27	1	28
Sequestro di persona	2	0	2	3	0	3	5	0	5
<b>Contro la famiglia, la moralità pubblica, il buon costume</b>	<b>6</b>	<b>0</b>	<b>6</b>	<b>5</b>	<b>0</b>	<b>5</b>	<b>11</b>	<b>0</b>	<b>11</b>
di cui: Maltrattamenti in famiglia	5	0	5	5	0	5	10	0	10
<b>Contro il patrimonio</b>	<b>88</b>	<b>6</b>	<b>94</b>	<b>112</b>	<b>21</b>	<b>133</b>	<b>200</b>	<b>27</b>	<b>227</b>
di cui: Furto	31	4	35	54	11	65	85	15	100
Rapina	45	2	47	48	8	56	93	10	103
Estorsione	6	0	6	4	1	5	10	1	11
Danni a cose, animali, terreni	2	0	2	4	0	4	6	0	6
Ricettazione	4	0	4	2	1	3	6	1	7
<b>Contro l'incolumità pubblica</b>	<b>83</b>	<b>3</b>	<b>86</b>	<b>19</b>	<b>1</b>	<b>20</b>	<b>102</b>	<b>4</b>	<b>106</b>
di cui: Stupefacenti	83	3	86	19	1	20	102	4	106
<b>Contro la fede pubblica</b>	<b>1</b>	<b>0</b>	<b>1</b>	<b>3</b>	<b>0</b>	<b>3</b>	<b>4</b>	<b>0</b>	<b>4</b>
<b>Contro lo Stato, le altre istituzioni sociali e l'ordine pubblico</b>	<b>8</b>	<b>0</b>	<b>8</b>	<b>10</b>	<b>0</b>	<b>10</b>	<b>18</b>	<b>0</b>	<b>18</b>
di cui: Violenza, resistenza, oltraggio	8	0	8	10	0	10	18	0	18
<b>Altri delitti</b>	<b>7</b>	<b>0</b>	<b>7</b>	<b>2</b>	<b>0</b>	<b>2</b>	<b>9</b>	<b>0</b>	<b>9</b>
di cui: Armi	7	0	7	1	0	1	8	0	8
<b>Totale DELITTI</b>	<b>217</b>	<b>9</b>	<b>226</b>	<b>176</b>	<b>23</b>	<b>199</b>	<b>393</b>	<b>32</b>	<b>425</b>

La tabella riporta il dettaglio dei delitti con frequenza pari o superiori a 5 o di particolare gravità.

I dati sono riferiti ai delitti per i quali i minori sono entrati in CPA; il numero dei delitti è superiore al numero degli ingressi in quanto un minore può essere entrato nella struttura per uno o più delitti.

Tabella 11 – Uscite dai Centri di prima accoglienza secondo il provvedimento di dimissione, la nazionalità e il sesso. Anno 2020 – fino al 15 luglio.

Uscite	Italiani			Stranieri			Totale		
	m	f	mf	m	f	mf	m	f	mf
<b>Con applicazione misura cautelare</b>									
Prescrizioni	19	0	<b>19</b>	11	4	<b>15</b>	30	4	<b>34</b>
Permanenza in casa	40	2	<b>42</b>	14	0	<b>14</b>	54	2	<b>56</b>
Collocamento in comunità	78	2	<b>80</b>	35	4	<b>39</b>	113	6	<b>119</b>
Custodia cautelare	21	2	<b>23</b>	43	5	<b>48</b>	64	7	<b>71</b>
<b>Altre uscite</b>									
Remissione in libertà	10	2	<b>12</b>	16	7	<b>23</b>	26	9	<b>35</b>
Decorrenza dei termini	0	0	<b>0</b>	0	0	<b>0</b>	0	0	<b>0</b>
Minore di 14 anni	1	1	<b>2</b>	0	0	<b>0</b>	1	1	<b>2</b>
Minore in stato gravidanza	0	0	<b>0</b>	0	0	<b>0</b>	0	0	<b>0</b>
Estraneità al fatto	0	0	<b>0</b>	0	0	<b>0</b>	0	0	<b>0</b>
Mancanza di altri presupposti	0	0	<b>0</b>	2	0	<b>2</b>	2	0	<b>2</b>
Maggiorenne	0	0	<b>0</b>	0	0	<b>0</b>	0	0	<b>0</b>
<b>Totale</b>	<b>169</b>	<b>9</b>	<b>178</b>	<b>121</b>	<b>20</b>	<b>141</b>	<b>290</b>	<b>29</b>	<b>319</b>

I dati sono acquisiti dal Sistema Informativo dei Servizi Minorili (SISM) e sono riferiti alla situazione alla data del 15 luglio 2020; l'elaborazione è stata effettuata in data 20 luglio 2020.

Tabella 12 - Ingressi nei Centri di prima accoglienza negli anni dal 2007 al 2019 secondo la nazionalità e il sesso.

Anni	Italiani			Stranieri			Totale		
	m	f	mf	m	f	mf	m	f	mf
<b>2007</b>	1.469	76	<b>1.545</b>	1.236	604	<b>1.840</b>	2.705	680	<b>3.385</b>
<b>2008</b>	1.462	85	<b>1.547</b>	1.021	340	<b>1.361</b>	2.483	425	<b>2.908</b>
<b>2009</b>	1.443	51	<b>1.494</b>	704	224	<b>928</b>	2.147	275	<b>2.422</b>
<b>2010</b>	1.355	68	<b>1.423</b>	616	214	<b>830</b>	1.971	282	<b>2.253</b>
<b>2011</b>	1.337	75	<b>1.412</b>	696	235	<b>931</b>	2.033	310	<b>2.343</b>
<b>2012</b>	1.191	65	<b>1.256</b>	668	269	<b>937</b>	1.859	334	<b>2.193</b>
<b>2013</b>	951	67	<b>1.018</b>	690	312	<b>1.002</b>	1.641	379	<b>2.020</b>
<b>2014</b>	689	38	<b>727</b>	565	256	<b>821</b>	1.254	294	<b>1.548</b>
<b>2015</b>	613	40	<b>653</b>	579	206	<b>785</b>	1.192	246	<b>1.438</b>
<b>2016</b>	658	48	<b>706</b>	517	158	<b>675</b>	1.175	206	<b>1.381</b>
<b>2017</b>	583	37	<b>620</b>	484	171	<b>655</b>	1.067	208	<b>1.275</b>
<b>2018</b>	579	39	<b>618</b>	318	154	<b>472</b>	897	193	<b>1.090</b>
<b>2019</b>	501	32	<b>533</b>	304	82	<b>386</b>	805	114	<b>919</b>

Grafico 4 - Ingressi nei Centri di prima accoglienza negli anni dal 2007 al 2019, secondo la nazionalità.

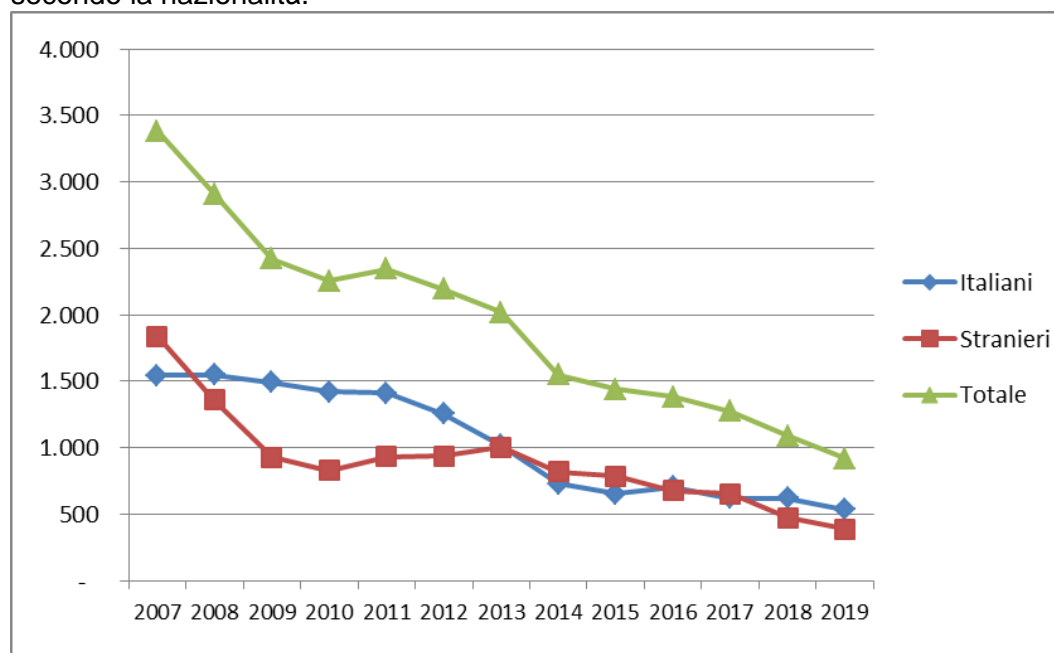

## COMUNITA'

Tabella 13 - Ingressi e presenze nelle Comunità nell'anno 2020. Comunità ministeriali e private. Situazione al 15 luglio 2020.

### a. Comunità ministeriali

Comunità ministeriali	Collocamenti (compresi trasferimenti tra Comunità)	Presenza media giornaliera	Presenti al 15 luglio 2020
Bologna	16	5,0	4
Catanzaro	5	9,9	9
Reggio Calabria	2	4,8	5
<b>Totale</b>	<b>23</b>	<b>19,6</b>	<b>18</b>

Nota: Nella Comunità di Caltanissetta l'attività è stata sospesa con decreto del 7.7.2017.

Nella Comunità di Salerno l'attività è stata sospesa con decreto del 5.7.2017.

Nella Comunità di Lecce l'attività è stata sospesa dal 1 febbraio 2017 .

Nelle Comunità di Genova, Nisida e Santa Maria Capua Vetere l'attività è stata sospesa con decreto del 7.3.2016.

Nella Comunità di Potenza l'attività è stata sospesa dal 10.6.2015.

La Comunità di Napoli ha cessato l'attività nel 2013.

La Comunità di Palermo ha cessato l'attività alla data del 31.12.2009.

### b. Comunità private per regione della struttura

Comunità private per regione	Collocamenti (compresi trasferimenti tra Comunità)	Presenza media giornaliera	Presenti al 15 luglio 2020
Piemonte	40	40,0	45
Valle d'Aosta	0	1,0	1
Liguria	20	26,3	24
Lombardia	252	247,3	235
Veneto	65	52,5	53
Trentino Alto Adige	2	4,3	4
Friuli Venezia Giulia	8	5,7	4
Emilia Romagna	50	79,1	81
Toscana	28	40,2	35
Umbria	11	13,2	12
Marche	15	21,9	21
Lazio	62	91,4	99
Abruzzo	7	15,2	15
Molise	1	3,8	4
Campania	92	121,4	113
Puglia	68	82,6	77
Basilicata	4	3,1	1
Calabria	5	10,7	11
Sicilia	113	145,2	133
Sardegna	24	36,7	35
<b>Totale</b>	<b>867</b>	<b>1.041,8</b>	<b>1.003</b>

*I dati sono acquisiti dal Sistema Informativo dei Servizi Minorili (SISM) e sono riferiti alla situazione alla data del 15 luglio 2020; l'elaborazione è stata effettuata in data 20 luglio 2020.*

c. Comunità private per Centro Giustizia Minorile inviante

Comunità private per Centro Giustizia Minorile	Collocamenti (compresi trasferimenti tra Comunità)	Presenza media giornaliera	Presenti al 15 luglio 2020
Torino	76	77,6	78
Milano	270	270,1	257
Venezia	85	71,0	69
Bologna	46	66,0	67
Firenze	29	48,0	43
Roma	68	112,6	120
Napoli	90	116,1	110
Bari	60	79,6	71
Catanzaro	11	21,7	22
Cagliari	23	38,7	38
Palermo	109	140,3	128
<b>Totale</b>	<b>867</b>	<b>1.041,8</b>	<b>1.003</b>

d. Riepilogo

Comunità	Collocamenti (compresi trasferimenti tra Comunità)	Presenza media giornaliera	Presenti al 15 luglio 2020
Comunità ministeriali	23	19,6	18
Comunità private	867	1.041,8	1.003
<b>Totale</b>	<b>890</b>	<b>1.061,4</b>	<b>1.021</b>

Tabella 14 – Collocamenti in Comunità secondo il motivo, la nazionalità e il sesso. Anno 2020 – fino al 15 luglio.

Motivo	Italiani			Stranieri			Totale		
	m	f	mf	m	f	mf	m	f	mf
Per misura cautelare del collocamento in comunità	240	8	<b>248</b>	120	7	<b>127</b>	360	15	<b>375</b>
Da prescrizioni, per trasformazione misura	0	0	<b>0</b>	0	0	<b>0</b>	0	0	<b>0</b>
Da permanenza in casa, per trasformazione misura	7	0	<b>7</b>	1	0	<b>1</b>	8	0	<b>8</b>
Da IPM, per trasformazione misura	34	5	<b>39</b>	43	1	<b>44</b>	77	6	<b>83</b>
Da IPM, per fine aggravamento	54	3	<b>57</b>	34	3	<b>37</b>	88	6	<b>94</b>
Per messa alla prova	97	5	<b>102</b>	44	2	<b>46</b>	141	7	<b>148</b>
Per applicazione misure alternative	13	0	<b>13</b>	14	2	<b>16</b>	27	2	<b>29</b>
Per misura di sicurezza	6	0	<b>6</b>	1	0	<b>1</b>	7	0	<b>7</b>
Per libertà controllata	0	0	<b>0</b>	0	0	<b>0</b>	0	0	<b>0</b>
Per arresto, fermo o accompagnamento	5	0	<b>5</b>	4	0	<b>4</b>	9	0	<b>9</b>
<b>Totale</b>	<b>456</b>	<b>21</b>	<b>477</b>	<b>261</b>	<b>15</b>	<b>276</b>	<b>717</b>	<b>36</b>	<b>753</b>

I dati sono acquisiti dal Sistema Informativo dei Servizi Minorili (SISM) e sono riferiti alla situazione alla data del 15 luglio 2020; l'elaborazione è stata effettuata in data 20 luglio 2020.



Tabella 15 – Collocamenti in Comunità secondo l'età, la nazionalità e il sesso. Anno 2020 – fino al 15 luglio.

Età	Italiani			Stranieri			Totale		
	m	f	mf	m	f	mf	m	f	mf
<b>meno di 14 anni</b>	2	0	<b>2</b>	0	0	<b>0</b>	2	0	<b>2</b>
<b>14 anni</b>	13	2	<b>15</b>	14	2	<b>16</b>	27	4	<b>31</b>
<b>15 anni</b>	69	0	<b>69</b>	26	2	<b>28</b>	95	2	<b>97</b>
<b>16 anni</b>	105	5	<b>110</b>	60	6	<b>66</b>	165	11	<b>176</b>
<b>17 anni</b>	173	10	<b>183</b>	90	2	<b>92</b>	263	12	<b>275</b>
<b>giovani adulti</b>	94	4	<b>98</b>	71	3	<b>74</b>	165	7	<b>172</b>
<b>Totale</b>	<b>456</b>	<b>21</b>	<b>477</b>	<b>261</b>	<b>15</b>	<b>276</b>	<b>717</b>	<b>36</b>	<b>753</b>

Tabella 16 - Collocamenti in Comunità secondo la provenienza e il sesso. Anno 2020 – fino al 15 luglio.

Paesi di provenienza	Sesso		Totale
	maschi	femmine	
<b>Italia</b>	<b>456</b>	<b>21</b>	<b>477</b>
<b>Altri Paesi dell'Unione Europea</b>	<b>34</b>	<b>8</b>	<b>42</b>
di cui: Croazia	1	4	5
Romania	29	4	33
<b>Altri Paesi europei</b>	<b>54</b>	<b>4</b>	<b>58</b>
di cui: Albania	23	0	23
Bosnia-Erzegovina	7	3	10
Moldova	13	0	13
<b>Africa</b>	<b>157</b>	<b>3</b>	<b>160</b>
di cui: Algeria	7	0	7
Egitto	18	0	18
Marocco	68	2	70
Senegal	7	0	7
Tunisia	39	0	39
<b>America</b>	<b>12</b>	<b>0</b>	<b>12</b>
<b>Asia</b>	<b>4</b>	<b>0</b>	<b>4</b>
<b>Totale</b>	<b>717</b>	<b>36</b>	<b>753</b>

La tabella riporta il dettaglio dei Paesi per i quali il numero di minori è risultato pari o superiore a 5.

*I dati sono acquisiti dal Sistema Informativo dei Servizi Minorili (SISM) e sono riferiti alla situazione alla data del 15 luglio 2020; l'elaborazione è stata effettuata in data 20 luglio 2020.*

Tabella 17 – Delitti a carico dei minorenni e giovani adulti collocati in Comunità secondo la categoria. Anno 2020 – fino al 15 luglio.

REATI	Italiani			Stranieri			Totale		
	m	f	mf	m	f	mf	m	f	mf
<b>DELITTI</b>									
<b>Contro la persona</b>	<b>166</b>	<b>15</b>	<b>181</b>	<b>73</b>	<b>7</b>	<b>80</b>	<b>239</b>	<b>22</b>	<b>261</b>
di cui: Omicidio volontario tentato	14	4	18	3	0	3	17	4	21
Lesioni personali volontarie	86	8	94	42	3	45	128	11	139
Sequestro di persona	10	0	10	2	0	2	12	0	12
Violenze sessuali	15	0	15	6	0	6	21	0	21
Violenza privata	11	0	11	7	1	8	18	1	19
Minaccia	10	0	10	6	0	6	16	0	16
Atti persecutori (stalking)	12	2	14	5	2	7	17	4	21
<b>Contro famiglia, moralità pubblica, buon costume</b>	<b>69</b>	<b>4</b>	<b>73</b>	<b>14</b>	<b>1</b>	<b>15</b>	<b>83</b>	<b>5</b>	<b>88</b>
di cui: Maltrattamenti in famiglia	68	4	72	14	1	15	82	5	87
<b>Contro il patrimonio</b>	<b>399</b>	<b>16</b>	<b>415</b>	<b>251</b>	<b>21</b>	<b>272</b>	<b>650</b>	<b>37</b>	<b>687</b>
di cui: Furto	103	7	110	86	13	99	189	20	209
Rapina	196	3	199	119	4	123	315	7	322
Estorsione	58	5	63	26	3	29	84	8	92
Danni	20	1	21	13	1	14	33	2	35
Ricettazione	20	0	20	7	0	7	27	0	27
<b>Contro l'incolumità pubblica</b>	<b>143</b>	<b>4</b>	<b>147</b>	<b>58</b>	<b>2</b>	<b>60</b>	<b>201</b>	<b>6</b>	<b>207</b>
di cui: Stupefacenti	138	3	141	57	1	58	195	4	199
Danneggiamento seguito da incendio	3	1	4	1	1	2	4	2	6
<b>Contro la fede pubblica</b>	<b>11</b>	<b>0</b>	<b>11</b>	<b>9</b>	<b>0</b>	<b>9</b>	<b>20</b>	<b>0</b>	<b>20</b>
di cui: Falsità in atti e persone	10	0	10	9	0	9	19	0	19
<b>Contro Stato, altre istituzioni, ordine pubblico</b>	<b>30</b>	<b>1</b>	<b>31</b>	<b>17</b>	<b>2</b>	<b>19</b>	<b>47</b>	<b>3</b>	<b>50</b>
di cui: Violenza, resistenza a P.U.	24	1	25	17	1	18	41	2	43
<b>Altri delitti</b>	<b>18</b>	<b>1</b>	<b>19</b>	<b>3</b>	<b>0</b>	<b>3</b>	<b>21</b>	<b>1</b>	<b>22</b>
di cui: Armi	17	1	18	1	0	1	18	1	19
<b>Totale DELITTI</b>	<b>836</b>	<b>41</b>	<b>877</b>	<b>425</b>	<b>33</b>	<b>458</b>	<b>1.261</b>	<b>74</b>	<b>1.335</b>

La tabella riporta il dettaglio dei delitti con frequenza pari o superiori a 5 o di particolare gravità.

I dati sono riferiti ai delitti per i quali i soggetti sono stati collocati in Comunità; il numero dei delitti è superiore al numero degli ingressi in quanto un minore può essere entrato nella struttura per uno o più delitti.

*I dati sono acquisiti dal Sistema Informativo dei Servizi Minorili (SISM) e sono riferiti alla situazione alla data del 15 luglio 2020; l'elaborazione è stata effettuata in data 20 luglio 2020.*

Tabella 18 – Collocamenti in Comunità negli anni dal 2007 al 2019 secondo la nazionalità e il sesso.

Anni	Italiani			Stranieri			Totale		
	m	f	mf	m	f	mf	m	f	mf
2007	1.056	46	<b>1.102</b>	667	127	<b>794</b>	1.723	173	<b>1.896</b>
2008	1.130	65	<b>1.195</b>	651	119	<b>770</b>	1.781	184	<b>1.965</b>
2009	1.160	52	<b>1.212</b>	542	71	<b>613</b>	1.702	123	<b>1.825</b>
2010	1.189	59	<b>1.248</b>	490	83	<b>573</b>	1.679	142	<b>1.821</b>
2011	1.222	75	<b>1.297</b>	540	89	<b>629</b>	1.762	164	<b>1.926</b>
2012	1.225	60	<b>1.285</b>	631	122	<b>753</b>	1.856	182	<b>2.038</b>
2013	1.119	70	<b>1.189</b>	594	111	<b>705</b>	1.713	181	<b>1.894</b>
2014	929	50	<b>979</b>	583	154	<b>737</b>	1.512	204	<b>1.716</b>
2015	864	56	<b>920</b>	623	145	<b>768</b>	1.487	201	<b>1.688</b>
2016	965	64	<b>1.029</b>	691	103	<b>794</b>	1.656	167	<b>1.823</b>
2017	1.042	68	<b>1.110</b>	622	105	<b>727</b>	1.664	173	<b>1.837</b>
2018	1.149	73	<b>1.222</b>	631	108	<b>739</b>	1.780	181	<b>1.961</b>
2019	1.184	72	<b>1.256</b>	583	86	<b>669</b>	1.767	158	<b>1.925</b>

Grafico 5 – Collocamenti in Comunità negli anni dal 2007 al 2019, secondo la nazionalità.



Tabella 19 – Presenza media giornaliera nelle Comunità nel periodo dal 2007 al 2019 secondo la nazionalità e il sesso.

Anni	Italiani			Stranieri			Totale		
	m	f	mf	m	f	mf	m	f	mf
2007	343	21	<b>364</b>	164	16	<b>180</b>	508	37	<b>544</b>
2008	419	28	<b>447</b>	216	14	<b>230</b>	635	42	<b>677</b>
2009	495	29	<b>524</b>	228	12	<b>240</b>	723	41	<b>764</b>
2010	578	29	<b>607</b>	205	15	<b>220</b>	783	44	<b>827</b>
2011	613	37	<b>650</b>	234	20	<b>253</b>	847	57	<b>904</b>
2012	632	43	<b>675</b>	262	20	<b>282</b>	894	63	<b>957</b>
2013	597	38	<b>635</b>	267	23	<b>290</b>	864	61	<b>925</b>
2014	518	33	<b>551</b>	262	24	<b>286</b>	780	57	<b>837</b>
2015	508	30	<b>538</b>	247	23	<b>270</b>	755	53	<b>808</b>
2016	521	34	<b>555</b>	281	21	<b>302</b>	802	55	<b>857</b>
2017	558	39	<b>597</b>	315	25	<b>339</b>	873	63	<b>936</b>
2018	631	40	<b>671</b>	312	29	<b>341</b>	943	69	<b>1.012</b>
2019	698	54	<b>752</b>	287	34	<b>321</b>	985	88	<b>1.073</b>

Grafico 6 – Presenza media giornaliera nelle Comunità nel periodo dal 2007 al 2019, secondo la nazionalità.

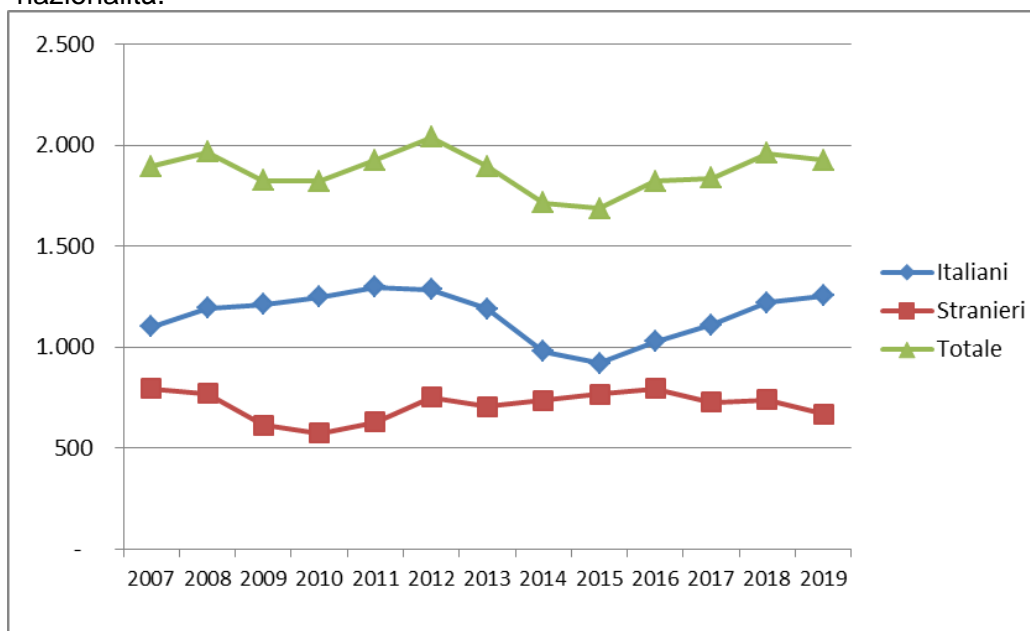
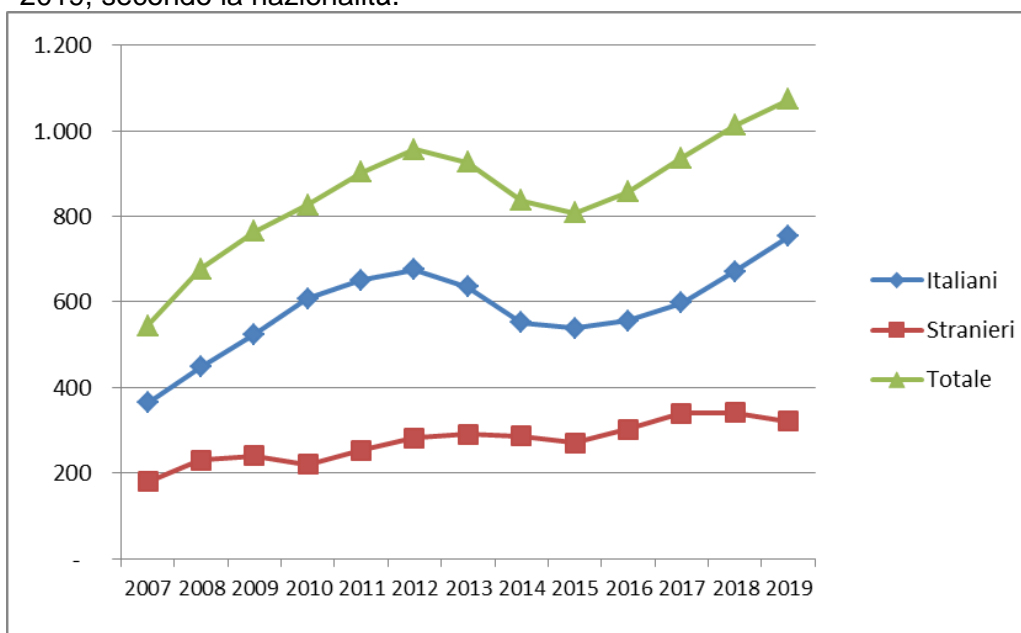

## ISTITUTI PENALI PER I MINORENNI

Tabella 20 - Ingressi e presenze negli Istituti penali per i minorenni nell'anno 2020, per sede. Situazione al 15 luglio 2020.

IPM	Ingresso stabile (compresi trasferimenti tra IPM)	Presenza media giornaliera	Presenti al 15 luglio 2020
Torino	61	35,0	26
Pontremoli (MS) (*)	27	9,3	7
Milano	84	33,5	37
Treviso	24	11,0	9
Bologna	37	20,1	23
Firenze	31	15,2	12
Roma (**)	62	39,4	35
Nisida (NA) (**)	35	36,6	33
Airola (BN)	20	26,3	22
Bari	27	15,1	10
Potenza	6	8,4	8
Catanzaro	7	12,1	9
Palermo	25	18,2	18
Catania	30	23,1	21
Acireale (CT)	12	13,0	11
Caltanissetta	7	3,7	4
Quartucciu (CA)	9	10,4	12
<b>Totale</b>	<b>504</b>	<b>330,4</b>	<b>297</b>

(\*) solo femminile

(\*\*) con sezione femminile

*I dati sono acquisiti dal Sistema Informativo dei Servizi Minorili (SISM) e sono riferiti alla situazione alla data del 15 luglio 2020; l'elaborazione è stata effettuata in data 20 luglio 2020.*

Tabella 21 - Detenuti presenti negli IPM alla data del 15 luglio 2020, secondo la sede dell'IPM e l'età.

IPM	Minorenni		Giovani adulti		Totale
	14-15 anni	16-17 anni	18-20 anni	21-24 anni	
Torino	2	14	7	3	26
Pontremoli (MS) (*)	0	3	2	2	7
Milano	4	14	15	4	37
Treviso	2	3	3	1	9
Bologna	3	10	8	2	23
Firenze	2	4	4	2	12
Roma (**)	3	13	14	5	35
Nisida (NA) (**)	2	7	18	6	33
Airola (BN)	0	6	12	4	22
Bari	1	5	2	2	10
Potenza	0	1	4	3	8
Catanzaro	0	3	5	1	9
Palermo	2	6	8	2	18
Catania	4	7	7	3	21
Acireale (CT)	1	1	4	5	11
Caltanissetta	0	2	1	1	4
Quartucciu (CA)	0	2	6	4	12
<b>Totale</b>	<b>26</b>	<b>101</b>	<b>120</b>	<b>50</b>	<b>297</b>

(\*) solo femminile

(\*\*) con sezione femminile

Tabella 22 – Detenuti presenti negli IPM alla data del 15 luglio 2020, secondo l'età, la nazionalità e il sesso.

Età	Italiani			Stranieri			Totale		
	maschi	femmine	totale	maschi	femmine	totale	maschi	femmine	totale
14-15 anni	15	0	15	10	1	11	25	1	26
16-17 anni	56	0	56	42	3	45	98	3	101
18-20 anni	61	4	65	53	2	55	114	6	120
21-24 anni	29	3	32	16	2	18	45	5	50
<b>Totale</b>	<b>161</b>	<b>7</b>	<b>168</b>	<b>121</b>	<b>8</b>	<b>129</b>	<b>282</b>	<b>15</b>	<b>297</b>

I dati sono acquisiti dal Sistema Informativo dei Servizi Minorili (SISM) e sono riferiti alla situazione alla data del 15 luglio 2020; l'elaborazione è stata effettuata in data 20 luglio 2020.

Tabella 23 – Detenuti presenti negli Istituti penali per i minorenni alla data del 15 luglio 2020, per posizione giuridica, età, nazionalità e sesso.

Minorenni.

Posizione giuridica	Italiani			Stranieri			Totale		
	m	f	mf	m	f	mf	m	f	mf
<b>In attesa di 1° giudizio</b>	20	0	<b>20</b>	25	1	<b>26</b>	45	1	<b>46</b>
<b>Appellanti</b>	2	0	<b>2</b>	2	0	<b>2</b>	4	0	<b>4</b>
<b>Ricorrenti</b>	1	0	<b>1</b>	0	0	<b>0</b>	1	0	<b>1</b>
<b>Mista senza definitivo</b>	27	0	<b>27</b>	17	3	<b>20</b>	44	3	<b>47</b>
<b>Definitivi</b>	2	0	<b>2</b>	1	0	<b>1</b>	3	0	<b>3</b>
<b>Mista con definitivo</b>	19	0	<b>19</b>	7	0	<b>7</b>	26	0	<b>26</b>
<b>Totale</b>	<b>71</b>	<b>0</b>	<b>71</b>	<b>52</b>	<b>4</b>	<b>56</b>	<b>123</b>	<b>4</b>	<b>127</b>

Giovani adulti.

Posizione giuridica	Italiani			Stranieri			Totale		
	m	f	mf	m	f	mf	m	f	mf
<b>In attesa di 1° giudizio</b>	6	1	<b>7</b>	5	0	<b>5</b>	11	1	<b>12</b>
<b>Appellanti</b>	3	1	<b>4</b>	2	0	<b>2</b>	5	1	<b>6</b>
<b>Ricorrenti</b>	3	0	<b>3</b>	1	0	<b>1</b>	4	0	<b>4</b>
<b>Mista senza definitivo</b>	17	0	<b>17</b>	9	0	<b>9</b>	26	0	<b>26</b>
<b>Definitivi</b>	6	3	<b>9</b>	9	0	<b>9</b>	15	3	<b>18</b>
<b>Mista con definitivo</b>	55	2	<b>57</b>	43	4	<b>47</b>	98	6	<b>104</b>
<b>Totale</b>	<b>90</b>	<b>7</b>	<b>97</b>	<b>69</b>	<b>4</b>	<b>73</b>	<b>159</b>	<b>11</b>	<b>170</b>

Totale.

Posizione giuridica	Italiani			Stranieri			Totale		
	m	f	mf	m	f	mf	m	f	mf
<b>In attesa di 1° giudizio</b>	26	1	<b>27</b>	30	1	<b>31</b>	56	2	<b>58</b>
<b>Appellanti</b>	5	1	<b>6</b>	4	0	<b>4</b>	9	1	<b>10</b>
<b>Ricorrenti</b>	4	0	<b>4</b>	1	0	<b>1</b>	5	0	<b>5</b>
<b>Mista senza definitivo</b>	44	0	<b>44</b>	26	3	<b>29</b>	70	3	<b>73</b>
<b>Definitivi</b>	8	3	<b>11</b>	10	0	<b>10</b>	18	3	<b>21</b>
<b>Mista con definitivo</b>	74	2	<b>76</b>	50	4	<b>54</b>	124	6	<b>130</b>
<b>Totale</b>	<b>161</b>	<b>7</b>	<b>168</b>	<b>121</b>	<b>8</b>	<b>129</b>	<b>282</b>	<b>15</b>	<b>297</b>

*I dati sono acquisiti dal Sistema Informativo dei Servizi Minorili (SISM) e sono riferiti alla situazione alla data del 15 luglio 2020; l'elaborazione è stata effettuata in data 20 luglio 2020.*

Tabella 24 – Ingressi negli Istituti penali per i minorenni secondo il motivo, la nazionalità e il sesso.  
Anno 2020 – fino al 15 luglio.

Motivo	Italiani			Stranieri			Totale		
	m	f	mf	m	f	mf	m	f	mf
<b>Per custodia cautelare</b>									
Dalla libertà	40	1	<b>41</b>	28	2	<b>30</b>	68	3	<b>71</b>
Da CPA	23	2	<b>25</b>	43	5	<b>48</b>	66	7	<b>73</b>
Da prescrizioni per trasformazione di misura	0	0	<b>0</b>	1	0	<b>1</b>	1	0	<b>1</b>
Da permanenza in casa per trasformazione di misura	0	0	<b>0</b>	0	0	<b>0</b>	0	0	<b>0</b>
Da comunità, per trasformazione di misura	11	0	<b>11</b>	5	0	<b>5</b>	16	0	<b>16</b>
Da comunità per nuovo procedimento	1	0	<b>1</b>	0	0	<b>0</b>	1	0	<b>1</b>
Da comunità, per aggravamento	66	3	<b>69</b>	54	4	<b>58</b>	120	7	<b>127</b>
Da evasione per custodia cautelare	0	0	<b>0</b>	1	1	<b>2</b>	1	1	<b>2</b>
Da istituto penale per adulti	0	0	<b>0</b>	0	0	<b>0</b>	0	0	<b>0</b>
<b>Per esecuzione di pena</b>									
Dalla libertà	19	5	<b>24</b>	30	14	<b>44</b>	49	19	<b>68</b>
Da comunità	3	0	<b>3</b>	0	0	<b>0</b>	3	0	<b>3</b>
Per revoca o sospensione misura alternativa	13	1	<b>14</b>	16	0	<b>16</b>	29	1	<b>30</b>
Dagli arresti domiciliari (adulti)	0	1	<b>1</b>	0	0	<b>0</b>	0	1	<b>1</b>
Da istituto penale per adulti	1	0	<b>1</b>	0	0	<b>0</b>	1	0	<b>1</b>
<b>Totale</b>	<b>177</b>	<b>13</b>	<b>190</b>	<b>178</b>	<b>26</b>	<b>204</b>	<b>355</b>	<b>39</b>	<b>394</b>

Tabella 25 – Ingressi negli Istituti penali per i minorenni secondo l'età, la nazionalità e il sesso.  
Anno 2020 – fino al 15 luglio.

Età	Italiani			Stranieri			Totale		
	m	f	mf	m	f	mf	m	f	mf
<b>14-15 anni</b>	28	0	<b>28</b>	28	3	<b>31</b>	56	3	<b>59</b>
<b>16-17 anni</b>	93	5	<b>98</b>	89	10	<b>99</b>	182	15	<b>197</b>
<b>18-20 anni</b>	46	5	<b>51</b>	38	9	<b>47</b>	84	14	<b>98</b>
<b>21-24 anni</b>	10	3	<b>13</b>	23	4	<b>27</b>	33	7	<b>40</b>
<b>Totale</b>	<b>177</b>	<b>13</b>	<b>190</b>	<b>178</b>	<b>26</b>	<b>204</b>	<b>355</b>	<b>39</b>	<b>394</b>

*I dati sono acquisiti dal Sistema Informativo dei Servizi Minorili (SISM) e sono riferiti alla situazione alla data del 15 luglio 2020; l'elaborazione è stata effettuata in data 20 luglio 2020.*



Tabella 26 – Ingressi negli Istituti penali per i minorenni secondo la provenienza e il sesso. Anno 2020 – fino al 15 luglio.

Paesi di provenienza	Sesso		Totale
	maschi	femmine	
<b>Italia</b>	<b>177</b>	<b>13</b>	<b>190</b>
<b>Altri Paesi dell'Unione Europea</b>	<b>32</b>	<b>9</b>	<b>41</b>
di cui: Croazia	1	5	6
Romania	28	4	32
<b>Altri Paesi europei</b>	<b>32</b>	<b>16</b>	<b>48</b>
di cui: Albania	12	0	12
Bosnia-Erzegovina	7	15	22
Serbia	4	1	5
<b>Africa</b>	<b>100</b>	<b>1</b>	<b>101</b>
di cui: Egitto	14	0	14
Marocco	45	1	46
Senegal	6	0	6
Tunisia	25	0	25
<b>America</b>	<b>12</b>	<b>0</b>	<b>12</b>
<b>Asia</b>	<b>1</b>	<b>0</b>	<b>1</b>
<b>Apolide</b>	<b>1</b>	<b>0</b>	<b>1</b>
<b>Totale</b>	<b>355</b>	<b>39</b>	<b>394</b>

La tabella riporta il dettaglio dei Paesi per i quali il numero di minori è risultato pari o superiore a 5.

Tabella 27 – Delitti a carico dei minorenni e giovani adulti entrati negli Istituti penali per i minorenni secondo la categoria. Anno 2020 – fino al 15 luglio.

DELITTI	Italiani			Stranieri			Totale		
	m	f	mf	m	f	mf	m	f	mf
<b>Contro la persona</b>	<b>77</b>	<b>6</b>	<b>83</b>	<b>53</b>	<b>3</b>	<b>56</b>	<b>130</b>	<b>9</b>	<b>139</b>
di cui: Omicidio volontario consumato e tentato	11	0	11	4	0	4	15	0	15
Lesioni personali volontarie	46	6	52	36	2	38	82	8	90
Violenze sessuali	6	0	6	3	0	3	9	0	9
Violenza privata	4	0	4	3	0	3	7	0	7
Minaccia	5	0	5	2	1	3	7	1	8
<b>Contro la famiglia, la moralità pubblica, il buon costume</b>	<b>23</b>	<b>2</b>	<b>25</b>	<b>3</b>	<b>0</b>	<b>3</b>	<b>26</b>	<b>2</b>	<b>28</b>
di cui: Maltrattamenti in famiglia	23	2	25	3	0	3	26	2	28
<b>Contro il patrimonio</b>	<b>230</b>	<b>15</b>	<b>245</b>	<b>226</b>	<b>48</b>	<b>274</b>	<b>456</b>	<b>63</b>	<b>519</b>
di cui: Furto	59	8	67	98	37	135	157	45	202
Rapina	126	3	129	100	7	107	226	10	236
Estorsione	20	4	24	11	1	12	31	5	36
Danni	9	0	9	9	0	9	18	0	18
Ricettazione	14	0	14	8	3	11	22	3	25
<b>Contro l'incolumità pubblica</b>	<b>47</b>	<b>2</b>	<b>49</b>	<b>23</b>	<b>2</b>	<b>25</b>	<b>70</b>	<b>4</b>	<b>74</b>
di cui: Stupefacenti	47	2	49	23	1	24	70	3	73
<b>Contro la fede pubblica</b>	<b>4</b>	<b>1</b>	<b>5</b>	<b>4</b>	<b>3</b>	<b>7</b>	<b>8</b>	<b>4</b>	<b>12</b>
di cui: Falsità in atti e persone	4	1	5	4	3	7	8	4	12
<b>Contro Stato, altre istituzioni, ordine pubblico</b>	<b>19</b>	<b>0</b>	<b>19</b>	<b>19</b>	<b>1</b>	<b>20</b>	<b>38</b>	<b>1</b>	<b>39</b>
di cui: Violenza, resistenza, oltraggio	16	0	16	18	1	19	34	1	35
<b>Altri delitti</b>	<b>13</b>	<b>0</b>	<b>13</b>	<b>1</b>	<b>0</b>	<b>1</b>	<b>14</b>	<b>0</b>	<b>14</b>
di cui: Armi	13	0	13	1	0	1	14	0	14
<b>Totale DELITTI</b>	<b>413</b>	<b>26</b>	<b>439</b>	<b>329</b>	<b>57</b>	<b>386</b>	<b>742</b>	<b>83</b>	<b>825</b>

La tabella riporta il dettaglio dei delitti con frequenza pari o superiori a 5 o di particolare gravità.

I dati sono riferiti ai delitti per i quali i soggetti sono entrati in IPM; il numero dei delitti è superiore al numero degli ingressi in quanto un soggetto può essere entrato nella struttura per uno o più delitti.

*I dati sono acquisiti dal Sistema Informativo dei Servizi Minorili (SISM) e sono riferiti alla situazione alla data del 15 luglio 2020; l'elaborazione è stata effettuata in data 20 luglio 2020.*

Tabella 28 – Uscite dagli Istituti penali per i minorenni secondo il motivo, la nazionalità e il sesso.  
Anno 2020 – fino al 15 luglio.

Motivi di uscita	Italiani			Stranieri			Totale		
	m	f	mf	m	f	mf	m	f	mf
<b>Da custodia cautelare</b>									
Decorrenza termini custodia cautelare	5	2	7	1	2	3	6	4	10
Revoca della custodia cautelare	3	1	4	6	3	9	9	4	13
Remissione in libertà	5	0	5	7	0	7	12	0	12
Prescrizioni	1	0	1	0	0	0	1	0	1
Permanenza in casa	25	0	25	5	2	7	30	2	32
Collocamento in comunità (compresi fine aggravamento)	102	7	109	106	6	112	208	13	221
Sospensione del processo e messa alla prova	5	1	6	3	0	3	8	1	9
Sospensione condizionale della pena	2	0	2	0	0	0	2	0	2
Provvedimento del giudice a seguito di udienza	1	0	1	3	2	5	4	2	6
<b>Da espiazione pena</b>									
Espiazione della pena	11	2	13	9	4	13	20	6	26
Differimento esecuzione pena	0	1	1	1	10	11	1	11	12
Sospensione esecuzione pena	0	1	1	2	0	2	2	1	3
Affidamento in prova al servizio sociale	3	0	3	13	1	14	16	1	17
Detenzione domiciliare	42	2	44	31	1	32	73	3	76
Concessione Legge 199/2010	1	0	1	1	1	2	2	1	3
<b>Trasferimenti a strutture per adulti</b>									
A strutture per adulti	9	1	10	11	0	11	20	1	21
<b>Totale</b>	<b>215</b>	<b>18</b>	<b>233</b>	<b>199</b>	<b>32</b>	<b>231</b>	<b>414</b>	<b>50</b>	<b>464</b>

*I dati sono acquisiti dal Sistema Informativo dei Servizi Minorili (SISM) e sono riferiti alla situazione alla data del 15 luglio 2020; l'elaborazione è stata effettuata in data 20 luglio 2020.*

Tabella 29 – Ingressi negli Istituti penali per i minorenni negli anni dal 2007 al 2019, secondo la nazionalità e il sesso.

Anni	Italiani			Stranieri			Totale		
	m	f	mf	m	f	mf	m	f	mf
2007	609	36	<b>645</b>	536	156	<b>692</b>	1.145	192	<b>1.337</b>
2008	657	37	<b>694</b>	524	129	<b>653</b>	1.181	166	<b>1.347</b>
2009	666	33	<b>699</b>	414	109	<b>523</b>	1.080	142	<b>1.222</b>
2010	689	24	<b>713</b>	355	104	<b>459</b>	1.044	128	<b>1.172</b>
2011	714	21	<b>735</b>	409	102	<b>511</b>	1.123	123	<b>1.246</b>
2012	649	18	<b>667</b>	466	119	<b>585</b>	1.115	137	<b>1.252</b>
2013	634	19	<b>653</b>	422	126	<b>548</b>	1.056	145	<b>1.201</b>
2014	509	14	<b>523</b>	357	112	<b>469</b>	866	126	<b>992</b>
2015	480	26	<b>506</b>	425	137	<b>562</b>	905	163	<b>1.068</b>
2016	549	25	<b>574</b>	458	109	<b>567</b>	1.007	134	<b>1.141</b>
2017	520	31	<b>551</b>	419	87	<b>506</b>	939	118	<b>1.057</b>
2018	609	27	<b>636</b>	384	112	<b>496</b>	993	139	<b>1.132</b>
2019	578	21	<b>599</b>	344	85	<b>429</b>	922	106	<b>1.028</b>

Grafico 7 – Ingressi negli Istituti penali per i minorenni negli anni dal 2007 al 2019 secondo la nazionalità.



Tabella 30 – Presenza media giornaliera negli Istituti penali per i minorenni nel periodo dal 2007 al 2019 secondo la nazionalità e il sesso.

Anni	Italiani			Stranieri			Totale		
	m	f	mf	m	f	mf	m	f	mf
2007	199	6	<b>205</b>	182	36	<b>218</b>	380	42	<b>422</b>
2008	244	13	<b>257</b>	179	33	<b>212</b>	422	46	<b>468</b>
2009	290	6	<b>296</b>	179	28	<b>207</b>	469	34	<b>503</b>
2010	300	9	<b>308</b>	138	28	<b>165</b>	438	36	<b>474</b>
2011	319	6	<b>325</b>	140	21	<b>161</b>	459	27	<b>486</b>
2012	304	4	<b>308</b>	170	30	<b>200</b>	474	34	<b>508</b>
2013	263	5	<b>268</b>	155	29	<b>184</b>	418	34	<b>452</b>
2014	220	5	<b>225</b>	122	18	<b>140</b>	342	23	<b>365</b>
2015	233	7	<b>240</b>	167	29	<b>196</b>	400	36	<b>436</b>
2016	253	11	<b>264</b>	176	33	<b>209</b>	429	44	<b>473</b>
2017	253	9	<b>262</b>	175	27	<b>202</b>	428	36	<b>464</b>
2018	252	9	<b>261</b>	180	27	<b>207</b>	432	36	<b>468</b>
2019	213	9	<b>222</b>	166	22	<b>188</b>	379	31	<b>410</b>

Grafico 8 – Presenza media giornaliera negli Istituti penali per i minorenni nel periodo dal 2007 al 2019 secondo la nazionalità.

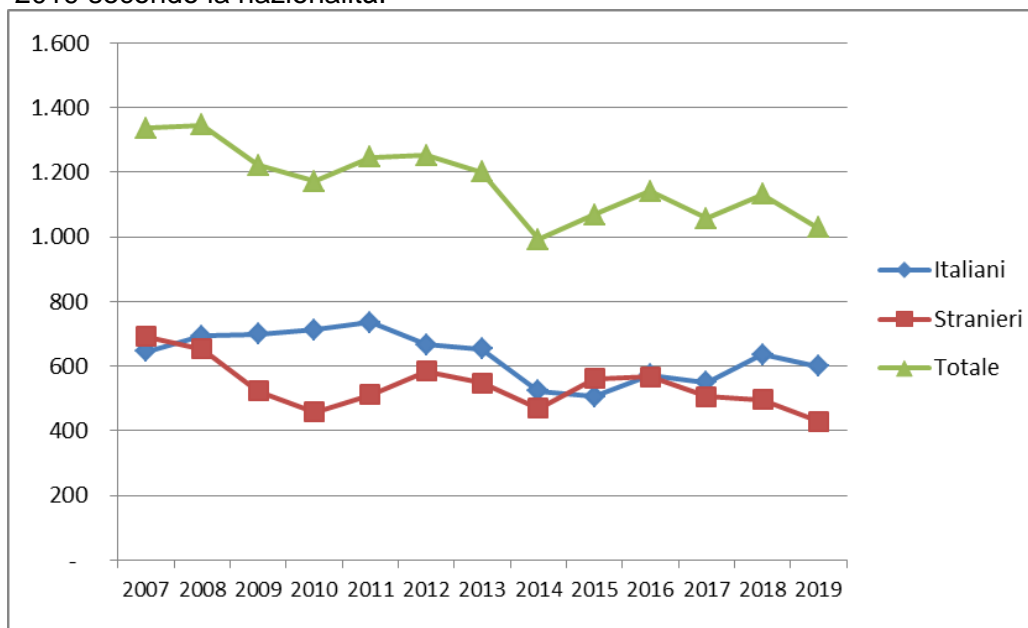
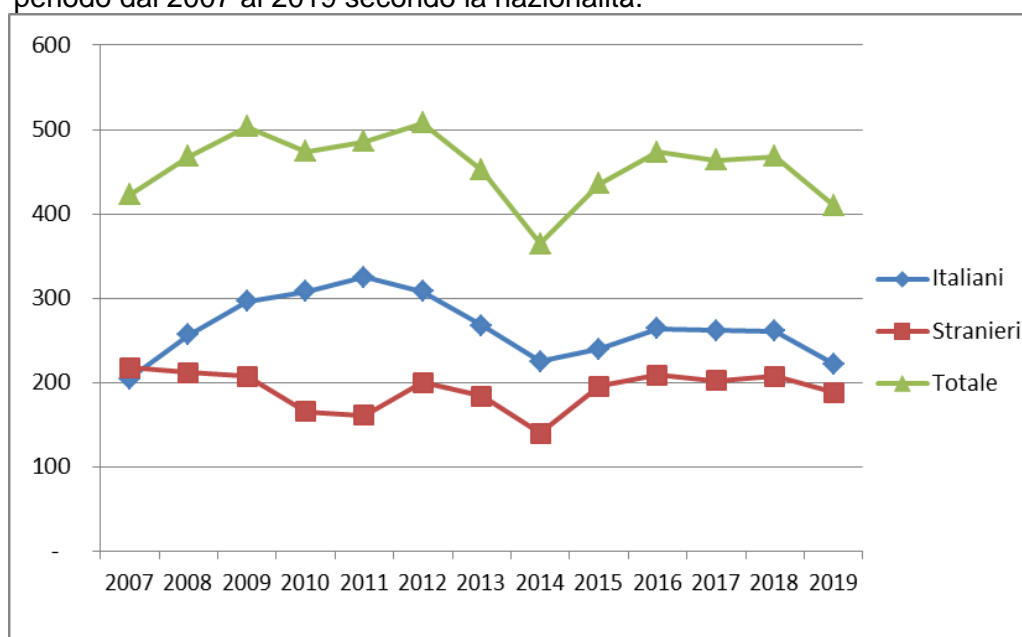

## CENTRI DIURNI POLIFUNZIONALI

### Situazione alla data del 15 luglio 2020

Tabella 31 – Minorenni e giovani adulti dell'area penale frequentanti i Centri diurni polifunzionali alla data del 15 luglio 2020, secondo la sede, la nazionalità e il sesso.

CENTRI DIURNI POLIFUNZIONALI	Italiani			Stranieri			Totale		
	m	f	mf	m	f	mf	m	f	mf
Nisida (NA)	15	1	<b>16</b>	0	0	<b>0</b>	15	1	<b>16</b>
Santa Maria Capua Vetere (CE)	39	3	<b>42</b>	3	0	<b>3</b>	42	3	<b>45</b>
Lecce	10	2	<b>12</b>	2	0	<b>2</b>	12	2	<b>14</b>
Palermo	24	2	<b>26</b>	6	0	<b>6</b>	30	2	<b>32</b>
Caltanissetta	8	1	<b>9</b>	1	0	<b>1</b>	9	1	<b>10</b>
Sassari	30	3	<b>33</b>	1	0	<b>1</b>	31	3	<b>34</b>
<b>Totale</b>	<b>126</b>	<b>12</b>	<b>138</b>	<b>13</b>	<b>0</b>	<b>13</b>	<b>139</b>	<b>12</b>	<b>151</b>

Tabella 32 – Minorenni e giovani adulti dell'area penale frequentanti i Centri diurni polifunzionali alla data del 15 luglio 2020, secondo l'età, la nazionalità e il sesso.

Età	Italiani			Stranieri			Totale		
	m	f	mf	m	f	mf	m	f	mf
<b>meno di 14 anni</b>	0	0	<b>0</b>	0	0	<b>0</b>	0	0	<b>0</b>
<b>14 anni</b>	0	0	<b>0</b>	0	0	<b>0</b>	0	0	<b>0</b>
<b>15 anni</b>	5	1	<b>6</b>	1	0	<b>1</b>	6	1	<b>7</b>
<b>16 anni</b>	15	2	<b>17</b>	1	0	<b>1</b>	16	2	<b>18</b>
<b>17 anni</b>	25	2	<b>27</b>	0	0	<b>0</b>	25	2	<b>27</b>
<b>giovani adulti</b>	81	7	<b>88</b>	11	0	<b>11</b>	92	7	<b>99</b>
<b>Totale</b>	<b>126</b>	<b>12</b>	<b>138</b>	<b>13</b>	<b>0</b>	<b>13</b>	<b>139</b>	<b>12</b>	<b>151</b>

Tabella 33 – Minorenni e giovani adulti dell'area penale frequentanti i Centri diurni polifunzionali alla data del 15 luglio 2020, secondo la provenienza e il sesso.

Paesi di provenienza	Sesso		Totale
	maschi	femmine	
Italia	126	12	138
Altri Paesi dell'Unione Europea	3	0	3
Altri Paesi europei	2	0	2
Africa	6	0	6
Asia	2	0	2
<b>Totale</b>	<b>139</b>	<b>12</b>	<b>151</b>

N.B.: I Centri diurni polifunzionali sono frequentati anche da giovani a rischio devianza, anche se non sottoposti a procedimento penale, NON COMPRESI NEI DATI SOPRA INDICATI.

*I dati sono acquisiti dal Sistema Informativo dei Servizi Minorili (SISM) e sono riferiti alla situazione alla data del 15 luglio 2020; l'elaborazione è stata effettuata in data 20 luglio 2020.*

## Anno 2020, fino al 15 luglio– Dati di flusso

Tabella 34 – Minorenni e giovani adulti dell'area penale assegnati ai Centri diurni polifunzionali secondo l'età, la nazionalità e il sesso. Anno 2020 – fino al 15 luglio. Dati di flusso.

CENTRI DIURNI POLIFUNZIONALI	Italiani			Stranieri			Totale		
	m	f	mf	m	f	mf	m	f	mf
Nisida (NA)	29	1	<b>30</b>	0	0	<b>0</b>	29	1	<b>30</b>
Santa Maria Capua Vetere (CE)	50	4	<b>54</b>	3	0	<b>3</b>	53	4	<b>57</b>
Lecce	25	2	<b>27</b>	3	0	<b>3</b>	28	2	<b>30</b>
Palermo	33	2	<b>35</b>	7	0	<b>7</b>	40	2	<b>42</b>
Caltanissetta	11	1	<b>12</b>	1	0	<b>1</b>	12	1	<b>13</b>
Sassari	44	3	<b>47</b>	2	0	<b>2</b>	46	3	<b>49</b>
<b>Totale</b>	<b>192</b>	<b>13</b>	<b>205</b>	<b>16</b>	<b>0</b>	<b>16</b>	<b>208</b>	<b>13</b>	<b>221</b>

Tabella 35 – Minorenni e giovani adulti dell'area penale assegnati ai Centri diurni polifunzionali secondo l'età, la nazionalità e il sesso. Anno 2020 – fino al 15 luglio. Dati di flusso.

Età	Italiani			Stranieri			Totale		
	m	f	mf	m	f	mf	m	f	mf
meno di 14 anni	0	0	<b>0</b>	0	0	<b>0</b>	0	0	<b>0</b>
14 anni	0	0	<b>0</b>	0	0	<b>0</b>	0	0	<b>0</b>
15 anni	5	1	<b>6</b>	1	0	<b>1</b>	6	1	<b>7</b>
16 anni	25	3	<b>28</b>	1	0	<b>1</b>	26	3	<b>29</b>
17 anni	37	2	<b>39</b>	1	0	<b>1</b>	38	2	<b>40</b>
<b>giovani adulti</b>	125	7	<b>132</b>	13	0	<b>13</b>	138	7	<b>145</b>
<b>Totale</b>	<b>192</b>	<b>13</b>	<b>205</b>	<b>16</b>	<b>0</b>	<b>16</b>	<b>208</b>	<b>13</b>	<b>221</b>

Tabella 36 – Minorenni e giovani adulti dell'area penale assegnati ai Centri diurni polifunzionali secondo la provenienza e il sesso. Anno 2020 – fino al 15 luglio. Dati di flusso.

Paesi di provenienza	Sesso		Totale
	maschi	femmine	
Italia	192	13	205
Altri Paesi dell'Unione Europea	6	0	6
Altri Paesi europei	2	0	2
Africa	6	0	6
Asia	2	0	2
<b>Totale</b>	<b>208</b>	<b>13</b>	<b>221</b>

N.B.: I Centri diurni polifunzionali sono frequentati anche da giovani a rischio devianza, anche se non sottoposti a procedimento penale, NON COMPRESI NEI DATI SOPRA INDICATI.

*I dati sono acquisiti dal Sistema Informativo dei Servizi Minorili (SISM) e sono riferiti alla situazione alla data del 15 luglio 2020; l'elaborazione è stata effettuata in data 20 luglio 2020.*