

Minorenni e giovani adulti in carico ai Servizi minorili

**Analisi statistica dei dati
15 febbraio 2020**

Roma, 18 febbraio 2020

Dipartimento Giustizia minorile e di comunità
Ufficio I del Capo Dipartimento
Sezione Statistica
Via Damiano Chiesa, 24 00136 - Roma
Tel. 06/68188268 – 274 – 279 - 297
E-mail: statistiche.dgmc@giustizia.it

Aggiornamento

Premessa

La presente analisi statistica è stata pensata per fornire un quadro sintetico e aggiornato dei minorenni e giovani adulti (fino ai venticinque anni) che per provvedimenti di natura penale sono presenti nei servizi minorili residenziali o in carico ai servizi sociali per i minorenni.

Gli *Uffici di Servizio Sociale per i minorenni* (USSM) intervengono in ogni stato e grado del procedimento penale, dal momento in cui, a seguito di denuncia, il minore entra nel circuito penale fino alla conclusione del suo percorso giudiziario; l'intervento a favore del minore viene avviato, su segnalazione dell'Autorità Giudiziaria, con la raccolta degli elementi conoscitivi per l'accertamento della personalità e per l'elaborazione dell'inchiesta sociale di base e prosegue con la formulazione del progetto educativo e con l'attuazione dei provvedimenti disposti dal giudice.

I Servizi minorili residenziali sono:

- *i Centri di prima accoglienza* (CPA), che accolgono temporaneamente i minorenni fermati, accompagnati o arrestati in flagranza di reato dalle forze dell'ordine su disposizione del Procuratore della Repubblica per i minorenni; il minore permane nel Centro di prima accoglienza fino all'udienza di convalida, per un tempo massimo di novantasei ore; nel corso dell'udienza di convalida il giudice (GIP) valuta se esistono elementi sufficienti per convalidare l'arresto o il fermo e decide sull'eventuale applicazione di una delle quattro possibili misure cautelari previste per i minorenni (prescrizioni, permanenza in casa, collocamento in comunità, custodia cautelare);
- *le Comunità*, ministeriali e del privato sociale, che hanno dimensioni strutturali e organizzative connotate da una forte apertura all'ambiente esterno, in cui sono collocati i minori sottoposti alla misura cautelare prevista dall'art.22 del D.P.R.448/88 (collocamento in comunità); l'ingresso in comunità può essere disposto anche nell'ambito di un provvedimento di messa alla prova o di concessione di una misura alternativa alla detenzione o di applicazione delle misure di sicurezza; alcune Comunità sono annesse ai Centri di prima accoglienza;
- *gli Istituti penali per i minorenni* (IPM), in cui sono eseguite la misura della custodia cautelare e la pena detentiva; gli IPM sono concepiti strutturalmente in modo da fornire risposte adeguate alla particolarità della giovane utenza ed alle esigenze connesse all'esecuzione dei provvedimenti dell'Autorità Giudiziaria; l'attività trattamentale è svolta da un'équipe multidisciplinare, in cui è presente un operatore socio-educativo di riferimento stabile appartenente all'Amministrazione; le attività formative, professionali, culturali e di animazione sono effettuate in collaborazione con operatori di altri Enti e avvalendosi di associazioni del privato sociale e del volontariato; negli IPM è presente personale del Corpo di Polizia Penitenziaria adeguatamente formato al rapporto con l'adolescenza.

L'Amministrazione gestisce, inoltre i *Centri diurni polifunzionali* (CDP), Servizi minorili non residenziali per l'accoglienza diurna di minori e giovani adulti dell'area penale o in situazioni di

disagio sociale e a rischio di devianza, anche se non sottoposti a procedimento penale, non censiti nella presente rilevazione.

I CDP offrono attività educative, di studio, di formazione-lavoro, nonché ludico-ricreative e sportive.

La maggior parte dei minori autori di reato è in carico agli USSM ed è sottoposta a misure da eseguire in area penale esterna; la detenzione, infatti, assume per i minori di età carattere di residualità, per lasciare spazio a percorsi sanzionatori alternativi.

Negli ultimi anni si sta assistendo ad una sempre maggiore applicazione del collocamento in comunità, non solo quale misura cautelare, ma anche nell'ambito di altri provvedimenti giudiziari, per la sua capacità di contemperare le esigenze educative con quelle contenitive di controllo.

L'utenza dei Servizi minorili è prevalentemente maschile; le ragazze sono soprattutto di nazionalità straniera e provengono dai Paesi dell'area dell'ex Jugoslavia e dalla Romania.

La presenza degli stranieri è maggiormente evidente nei Servizi residenziali; i dati sulle provenienze evidenziano che negli ultimi anni alle nazionalità più ricorrenti nell'ambito della devianza, quali il Marocco, la Romania, l'Albania e i Paesi dell'ex Jugoslavia, tutt'ora prevalenti, si sono affiancate altre nazionalità, singolarmente poco rilevanti in termini numerici, ma che hanno contribuito a rendere multietnico e più complesso il quadro complessivo dell'utenza.

Con riferimento all'età, la componente dei "giovani adulti", ⁽¹⁾costituita da ragazzi di età tra i 18 e i 24 anni compiuti, ha assunto nel tempo un'importanza crescente, soprattutto in termini di presenza negli Istituti penali per i minorenni.

La criminalità minorile è connotata dalla prevalenza dei reati contro il patrimonio e, in particolare, dei reati di furto e rapina. Frequenti sono anche le violazioni delle disposizioni in materia di sostanze stupefacenti, mentre tra i reati contro la persona prevalgono le lesioni personali volontarie.

Le misure cautelari, le misure penali di comunità, le altre misure alternative, le sanzioni sostitutive, le pene detentive e le misure di sicurezza si eseguono secondo le norme e con le modalità previste per i minorenni anche nei confronti di coloro che nel corso dell'esecuzione abbiano compiuto il diciottesimo ma non il venticinquesimo anno di età, sempre che, non ricorrano particolari ragioni di sicurezza valutate dal giudice competente, tenuto conto altresì delle finalità rieducative ovvero quando le predette finalità non risultano in alcun modo perseguibili a causa della mancata adesione al trattamento in atto. L'esecuzione rimane affidata al personale dei servizi minorili. Queste disposizioni si applicano anche quando l'esecuzione ha inizio dopo il compimento del diciottesimo anno di età, (art. 24 D.Lgs. 28 luglio 1989, n. 272, come modificato dall'art.5, comma 1, D.L. 26 giugno 2014, n. 92, convertito, con modificazioni, dalla L. 11 agosto 2014, n 117, e, successivamente, dall'art. 9, comma 1, D.Lgs. 2 ottobre 2018, n. 121).

Minorenni e giovani adulti in carico ai Servizi della Giustizia Minorile

Dati di riepilogo - Situazione al 15 febbraio 2020.

Servizi minorili	Sesso		Totale
	maschi	femmine	

Presenti nei Servizi residenziali

Centri di prima accoglienza	3	0	3
Istituti penali per i minorenni	349	25	374
Comunità ministeriali	24	0	24
Comunità private	1.033	79	1.112
Totale presenti alla data considerata	1.409	104	1.513

In carico agli Uffici di servizio sociale per i minorenni (1)

In messa alla prova	2.330	196	2.526
<i>In casa</i>	1.806	148	1.954
<i>In comunità</i>	524	48	572
In misura alternativa, sostitutiva, di sicurezza, cautelare (prescrizioni e permanenza in casa)	414	25	439
<i>In casa</i>	331	23	354
<i>In comunità</i>	83	2	85
In Comunità, per misura diversa dalle precedenti	388	21	409
Negli Istituti penali per i minorenni	329	16	345
Nei Centri di prima accoglienza	0	0	0
Per indagini sociali e progetti trattamentali (2)	4.156	569	4.725
In altra situazione (3)	3.555	422	3.977
Totale soggetti in carico alla data considerata	11.172	1.249	12.421

Frequentanti i Centri diurni polifunzionali

N. minori frequentanti alla data considerata	143	9	152
---	------------	----------	------------

Note:

(1) I dati riguardano i minorenni e giovani adulti in carico agli USSM per l'esecuzione di un provvedimento e/o per indagini sociali e progetti trattamentali.

Sono compresi i soggetti presenti nei Servizi residenziali che sono anche in carico agli USSM.

(2) Sono i soggetti in carico solo per indagini e progetti; sono esclusi coloro che sono in carico anche per provvedimenti in esecuzione in area penale esterna o interna, già considerati nelle precedenti voci della tabella.

(3) I dati sono riferiti ai soggetti in carico agli Uffici di servizio sociale per i minorenni per i quali si è conclusa l'esecuzione di una misura o è stata già evasa una richiesta dell'Autorità Giudiziaria, che sono in attesa di un'udienza.

I dati sono acquisiti dal Sistema Informativo dei Servizi Minorili (SISM) e sono riferiti alla situazione alla data del 15 febbraio 2020; l'elaborazione è stata effettuata in data 18 febbraio 2020.

UFFICI DI SERVIZIO SOCIALE PER I MINORENNI

DATI DI FLUSSO

Tabella 1 – Minorenni e giovani adulti in carico agli Uffici di servizio sociale per i minorenni, secondo il periodo di presa in carico, la nazionalità e il sesso. Anno 2020 – fino al 15 febbraio.

Periodo di presa in carico	Italiani			Stranieri			Totale		
	m	f	mf	m	f	mf	m	f	mf
In carico all'inizio dell'anno da periodi precedenti	8.358	906	9.264	2.653	317	2.970	11.011	1.223	12.234
Presi in carico per la prima volta nel 2020	818	97	915	208	27	235	1.026	124	1.150
Totale	9.176	1.003	10.179	2.861	344	3.205	12.037	1.347	13.384

Tabella 2a - Minorenni e giovani adulti in carico agli Uffici di servizio sociale per i minorenni, secondo l'età alla prima presa in carico, la nazionalità e il sesso. Anno 2020 – fino al 15 febbraio.

Età alla prima presa in carico	Italiani			Stranieri			Totale		
	m	f	mf	m	f	mf	m	f	mf
meno di 14 anni	82	10	92	18	3	21	100	13	113
14 anni	641	78	719	197	44	241	838	122	960
15 anni	1.624	191	1.815	430	62	492	2.054	253	2.307
16 anni	2.287	226	2.513	631	75	706	2.918	301	3.219
17 anni	2.399	246	2.645	807	72	879	3.206	318	3.524
giovani adulti	2.143	252	2.395	778	88	866	2.921	340	3.261
Totale	9.176	1.003	10.179	2.861	344	3.205	12.037	1.347	13.384

Tabella 2b - Minorenni e giovani adulti in carico agli Uffici di servizio sociale per i minorenni, secondo l'età nel periodo considerato, la nazionalità e il sesso. Anno 2020 – fino al 15 febbraio.

Età nel periodo considerato	Italiani			Stranieri			Totale		
	m	f	mf	m	f	mf	m	f	mf
meno di 14 anni	44	6	50	7	1	8	51	7	58
14 anni	96	20	116	24	3	27	120	23	143
15 anni	484	72	556	101	9	110	585	81	666
16 anni	1.199	148	1.347	259	32	291	1.458	180	1.638
17 anni	1.847	207	2.054	435	49	484	2.282	256	2.538
giovani adulti	5.506	550	6.056	2.035	250	2.285	7.541	800	8.341
Totale	9.176	1.003	10.179	2.861	344	3.205	12.037	1.347	13.384

L'età è calcolata all'inizio dell'anno per i soggetti in carico da periodi precedenti, alla presa in carico per i nuovi soggetti.

I dati sono acquisiti dal Sistema Informativo dei Servizi Minorili (SISM) e sono riferiti alla situazione alla data del 15 febbraio 2020; l'elaborazione è stata effettuata in data 18 febbraio 2020.

Tabella 3 - Minorenni e giovani adulti in carico agli Uffici di servizio sociale per i minorenni, secondo la provenienza e il sesso. Anno 2020 – fino al 15 febbraio.

Paesi di provenienza	Sesso		Totale
	maschi	femmine	
Italia	9.176	1.003	10.179
Altri Paesi dell'Unione Europea	568	152	720
di cui: Croazia	33	36	69
Romania	446	97	543
Altri Paesi europei	591	107	698
di cui: Albania	272	8	280
Bosnia-Erzegovina	57	57	114
Moldova	63	3	66
Serbia	65	24	89
Africa	1.376	66	1.442
di cui: Egitto	154	2	156
Gambia	148	2	150
Marocco	534	22	556
Nigeria	56	30	86
Senegal	99	0	99
Tunisia	170	5	175
America	153	10	163
Asia	167	9	176
Oceania	1	0	1
Apolidi	5	0	5
Totale	12.037	1.347	13.384

La tabella riporta il dettaglio dei Paesi per i quali il numero di minori è risultato pari o superiore a 50.

Tabella 4 - Minorenni e giovani adulti in carico agli Uffici di servizio sociale per i minorenni, secondo la sede e il periodo di presa in carico. Anno 2020 – fino al 15 febbraio.

USSM	Periodo di presa in carico		Totale
	In carico all'inizio dell'anno da periodi	Presi in carico per la prima volta nel 2020	
Ancona	530	19	549
Bari	745	98	843
Bologna	1.143	81	1.224
Bolzano	155	11	166
Brescia	407	73	480
Cagliari	312	34	346
Caltanissetta	597	15	612
Campobasso	221	24	245
Catania	817	47	864
Catanzaro	383	46	429
Firenze	456	24	480
Genova	355	33	388
L'Aquila	385	28	413
Lecce	341	31	372
Messina	258	24	282
Milano	487	54	541
Napoli	638	93	731
Palermo	777	123	900
Perugia	206	18	224
Potenza	326	20	346
Reggio Calabria	204	32	236
Roma	1.254	133	1.387
Salerno	226	34	260
Sassari	303	12	315
Taranto	185	22	207
Torino	389	57	446
Trento	174	13	187
Trieste	390	29	419
Venezia	225	37	262

I soggetti in carico a più USSM sono conteggiati in corrispondenza di ciascuno di essi; la somma dei dati delle diverse sedi USSM è superiore al numero effettivo dei soggetti in carico nel periodo in esame e, per questo motivo, non è riportata in tabella.

Tabella 5 – Reati dei minorenni e giovani adulti in carico agli Uffici di servizio sociale per i minorenni, secondo la categoria. Anno 2020 – fino al 15 febbraio.

REATI	Italiani			Stranieri			Totale		
	m	f	mf	m	f	mf	m	f	mf
DELITTI									
Contro la persona	6.744	611	7.355	2.706	165	2.871	9.450	776	10.226
di cui: Omicidio volontario consumato	37	9	46	27	2	29	64	11	75
Omicidio volontario tentato	121	5	126	41	1	42	162	6	168
Percosse	296	45	341	137	7	144	433	52	485
Lesioni personali volontarie	2.897	262	3.159	1.252	78	1.330	4.149	340	4.489
Rissa	266	15	281	133	4	137	399	19	418
Sfruttamento pornografia minorile	161	12	173	18	0	18	179	12	191
Sequestro di persona	62	2	64	50	4	54	112	6	118
Violenze sessuali	510	8	518	203	0	203	713	8	721
Violenza privata	87	0	87	14	1	15	101	1	102
Atti sessuali con minorenne	462	35	497	226	22	248	688	57	745
Minaccia	1.011	103	1.114	416	25	441	1.427	128	1.555
Atti persecutori (stalking)	345	57	402	68	4	72	413	61	474
Violazione di domicilio	84	11	95	29	4	33	113	15	128
Inguria	88	8	96	46	5	51	134	13	147
Diffamazione	84	17	101	5	4	9	89	21	110
Contro famiglia, moralità pubblica, buon costume	402	36	438	59	7	66	461	43	504
di cui: Maltrattamenti in famiglia	369	31	400	46	4	50	415	35	450
Contro il patrimonio	10.671	911	11.582	5.693	1.039	6.732	16.364	1.950	18.314
di cui: Furto	4.768	592	5.360	2.903	890	3.793	7.671	1.482	9.153
Rapina	2.465	121	2.586	1.399	80	1.479	3.864	201	4.065
Estorsione	664	31	695	184	15	199	848	46	894
Danni	1.391	76	1.467	557	23	580	1.948	99	2.047
Truffa	64	17	81	20	1	21	84	18	102
Ricettazione	1.240	60	1.300	595	26	621	1.835	86	1.921
Contro l'incolumità pubblica	3.594	159	3.753	824	20	844	4.418	179	4.597
di cui: Stupefacenti	3.362	151	3.513	767	16	783	4.129	167	4.296
Incendio	80	2	82	22	2	24	102	4	106
Danneggiamento seguito da incendio	116	5	121	28	2	30	144	7	151
Contro la fede pubblica	301	58	359	219	77	296	520	135	655
di cui: Falsità in atti e persone	238	50	288	202	76	278	440	126	566
Contro Stato, altre istituzioni, ordine pubblico	1.594	162	1.756	768	73	841	2.362	235	2.597
di cui: Violenza, resistenza a P.U.	1.333	99	1.432	651	56	707	1.984	155	2.139
Altri delitti	532	41	573	87	9	96	619	50	669
di cui: Armi	371	23	394	28	0	28	399	23	422
Codice della strada	30	1	31	6	1	7	36	2	38
Totale DELITTI	23.838	1.978	25.816	10.356	1.390	11.746	34.194	3.368	37.562
CONTRAVVENZIONI	1.662	86	1.748	532	62	594	2.194	148	2.342
di cui: Ordine pubblico e tranquillità pubblica	290	33	323	74	10	84	364	43	407
Incolumità pubblica	109	5	114	28	0	28	137	5	142
Prevenzione di talune specie di reati	87	4	91	24	20	44	111	24	135
Armi	985	40	1.025	359	31	390	1.344	71	1.415
Codice della strada	167	1	168	25	0	25	192	1	193
SANZIONI AMMINISTRATIVE	268	1	269	67	2	69	335	3	338
di cui: Codice della strada	264	1	265	65	2	67	329	3	332
TOTALE COMPLESSIVO	25.768	2.065	27.833	10.955	1.454	12.409	36.723	3.519	40.242

I dati sono riferiti ai reati dei procedimenti penali a carico dei minori nel periodo in esame; il numero dei reati è superiore al numero dei minori in quanto un minore può avere a carico uno o più reati.

La tabella riporta il dettaglio delle tipologie di reato con frequenza pari o superiore a 100 o di particolare interesse.

I dati sono acquisiti dal Sistema Informativo dei Servizi Minorili (SISM) e sono riferiti alla situazione alla data del 15 febbraio 2020; l'elaborazione è stata effettuata in data 18 febbraio 2020.

Tabella 6 – Minorenni e giovani adulti in carico agli Uffici di servizio sociale per i minorenni negli anni dal 2007 al 2019 secondo la nazionalità e il sesso.

Anni	Italiani			Stranieri			Totale		
	m	f	mf	m	f	mf	m	f	mf
2007	10.689	1.083	11.772	2.516	456	2.972	13.205	1.539	14.744
2008	13.015	1.382	14.397	2.944	473	3.417	15.959	1.855	17.814
2009	14.023	1.457	15.480	2.981	424	3.405	17.004	1.881	18.885
2010	14.335	1.337	15.672	2.387	304	2.691	16.722	1.641	18.363
2011	15.260	1.624	16.884	2.870	403	3.273	18.130	2.027	20.157
2012	14.885	1.745	16.630	3.322	455	3.777	18.207	2.200	20.407
2013	14.509	1.713	16.222	3.469	522	3.991	17.978	2.235	20.213
2014	14.192	1.748	15.940	3.661	594	4.255	17.853	2.342	20.195
2015	14.136	1.777	15.913	3.937	688	4.625	18.073	2.465	20.538
2016	14.492	1.871	16.363	4.691	794	5.485	19.183	2.665	21.848
2017	13.533	1.680	15.213	4.559	694	5.253	18.092	2.374	20.466
2018	14.091	1.692	15.783	4.859	663	5.522	18.950	2.355	21.305
2019	14.016	1.683	15.699	4.693	573	5.266	18.709	2.256	20.965

Grafico 1 – Minorenni e giovani adulti in carico agli Uffici di servizio sociale per i minorenni negli anni dal 2007 al 2019 secondo la nazionalità.

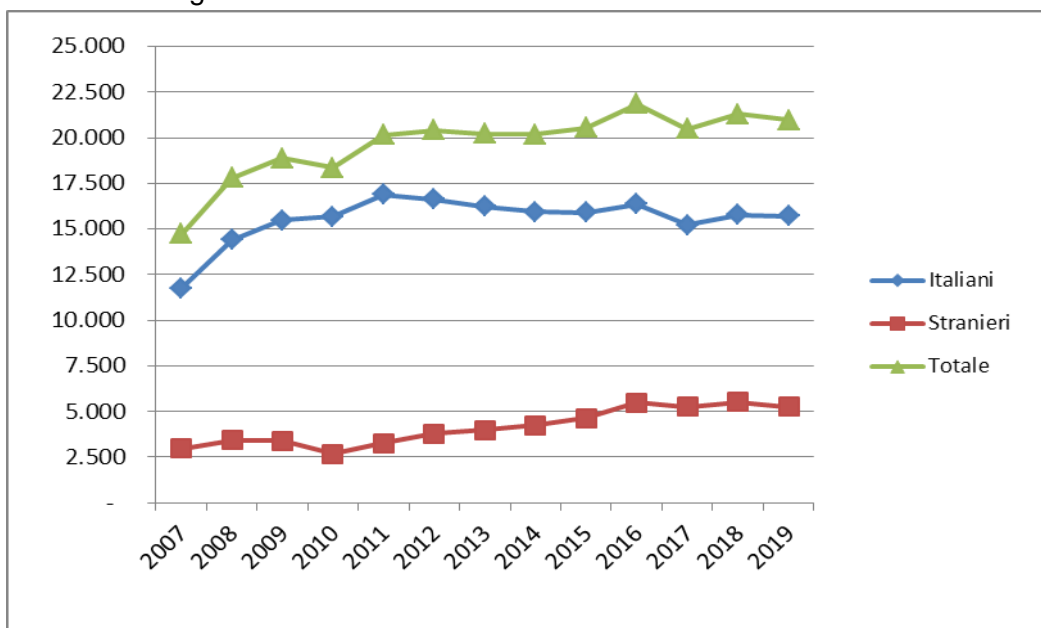

I dati dell'anno 2019 sono provvisori e quindi suscettibili di modifica; riportano la situazione del Sistema Informativo dei Servizi Minorili (SISM) alla data del 13 gennaio 2020.

Grafico 2 – Minorenni e giovani adulti in carico agli Uffici di servizio sociale per i minorenni negli anni dal 2007 al 2019 secondo il periodo di presa in carico.



Grafico 3 – Minorenni e giovani adulti carico agli Uffici di servizio sociale per i minorenni nell'anno 2019 secondo il periodo di presa in carico.



I dati dell'anno 2019 sono provvisori e quindi suscettibili di modifica; riportano la situazione del Sistema Informativo dei Servizi Minorili (SISM) alla data del 13 gennaio 2020.

CENTRI DI PRIMA ACCOGLIENZA

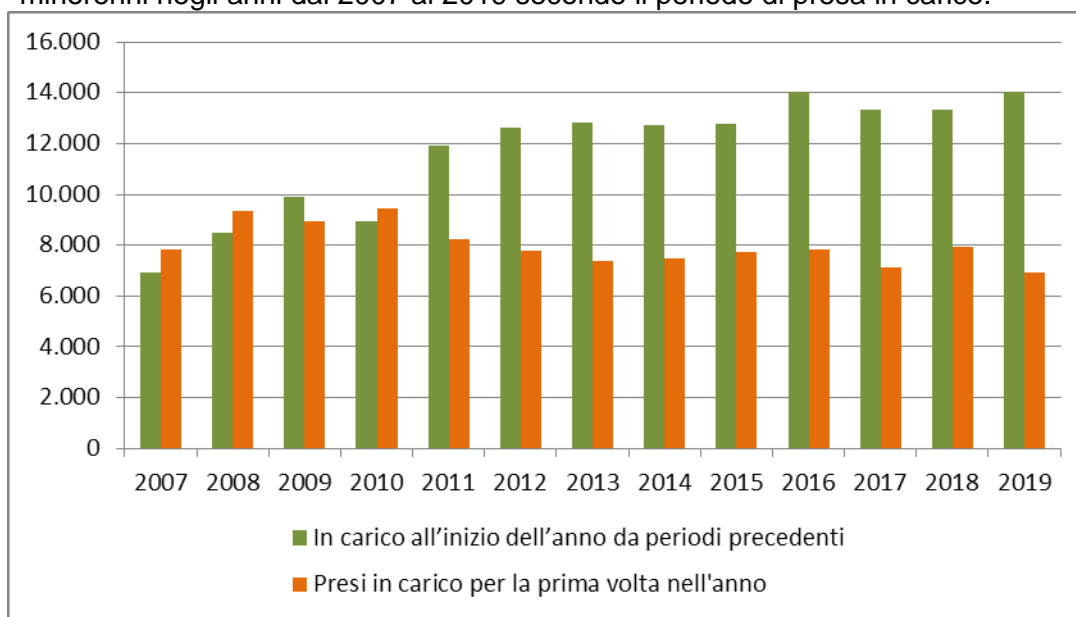
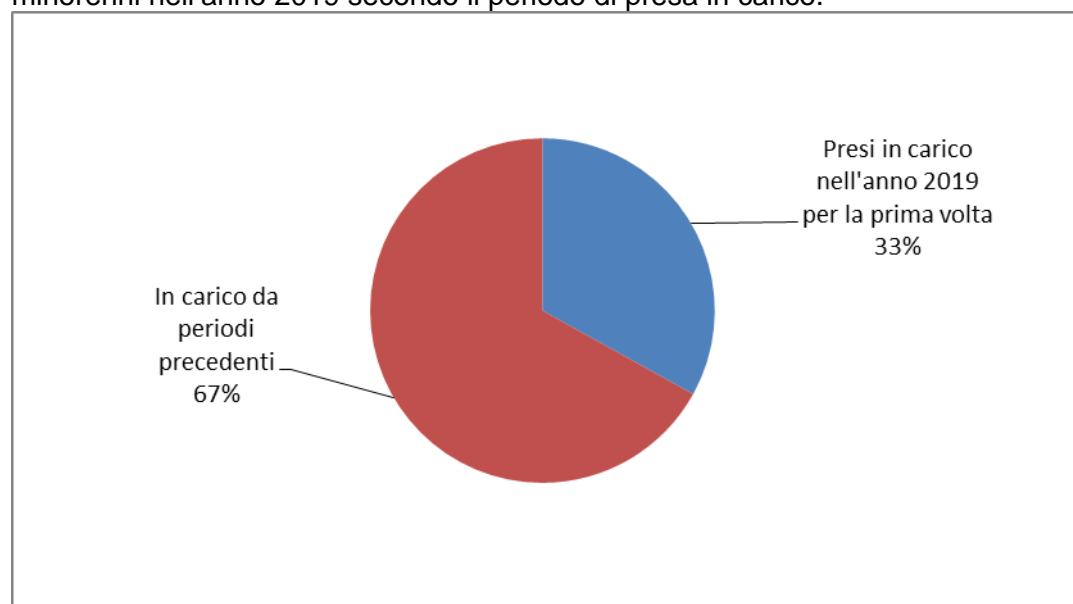
Tabella 7 – Ingressi e presenze nei Centri di prima accoglienza nell'anno 2020, per sede di CPA. Situazione al 15 febbraio 2020.

CPA	Ingressi stabili (compresi trasferimenti tra CPA)	Presenza media giornaliera	Presenti al 15 febbraio 2020
Torino	22	1,6	0
Genova	2	0,2	0
Milano	28	2,0	2
Treviso	6	0,4	0
Bologna	4	0,3	0
Firenze	4	0,3	0
Roma	26	2,0	1
Ancona	0	0,0	0
L'Aquila	0	0,0	0
Napoli (*)	10	0,7	0
Nisida (NA) (*)	0	0,0	0
Salerno	4	0,2	0
Bari	5	0,4	0
Lecce	0	0,0	0
Catanzaro	2	0,2	0
Potenza	0	0,0	0
Palermo	1	0,0	0
Messina	0	0,0	0
Caltanissetta	0	0,0	0
Catania	6	0,5	0
Quartucciu (CA)	1	0,1	0
Sassari	1	0,1	0
Totale	122	9,0	3

Nota: Nei CPA di Reggio Calabria, Taranto e Trento l'attività è stata sospesa con decreto del 7 marzo 2016.

(*) Napoli = maschile; Nisida (NA) = femminile.

I dati sono acquisiti dal Sistema Informativo dei Servizi Minorili (SISM) e sono riferiti alla situazione alla data del 15 febbraio 2020; l'elaborazione è stata effettuata in data 18 febbraio 2020.

Tabella 8 – Ingressi nei Centri di prima accoglienza secondo l'età, la nazionalità e il sesso. Anno 2020 – fino al 15 febbraio.

Età	Italiani			Stranieri			Totale		
	m	f	mf	m	f	mf	m	f	mf
meno di 14 anni	2	0	2	0	0	0	2	0	2
14 anni	2	0	2	4	1	5	6	1	7
15 anni	13	1	14	8	1	9	21	2	23
16 anni	17	3	20	17	4	21	34	7	41
17 anni	29	0	29	17	2	19	46	2	48
18 anni e oltre	0	0	0	1	0	1	1	0	1
Totale	63	4	67	47	8	55	110	12	122

Tabella 9 - Ingressi nei Centri di prima accoglienza secondo la provenienza e il sesso. Anno 2020 - fino al 15 febbraio.

Paesi di provenienza	Sesso		Totale
	maschi	femmine	
Italia	63	4	67
Altri Paesi dell'Unione Europea	8	4	12
di cui: Romania	7	2	9
Altri Paesi europei	9	4	13
di cui: Bosnia-Erzegovina	4	4	8
Africa	30	0	30
di cui: Marocco	20	0	20
Tunisia	6	0	6
Totale	110	12	122

La tabella riporta il dettaglio dei Paesi per i quali il numero di minori è risultato pari o superiore a 5.

Tabella 10 – Delitti a carico dei minori entrati nei Centri di prima accoglienza secondo la categoria. Anno 2020 - fino al 15 febbraio.

DELITTI	Italiani			Stranieri			Totale		
	m	f	mf	m	f	mf	m	f	mf
Contro la persona	8	0	8	13	0	13	21	0	21
di cui: Omicidio volontario tentato	3	0	3	0	0	0	3	0	3
Lesioni personali volontarie	3	0	3	9	0	9	12	0	12
Contro la famiglia, la moralità pubblica, il buon costume	0	0	0	2	0	2	2	0	2
Contro il patrimonio	30	4	34	42	8	50	72	12	84
di cui: Furto	13	3	16	18	5	23	31	8	39
Rapina	15	1	16	21	3	24	36	4	40
Contro l'incolumità pubblica	34	0	34	6	0	6	40	0	40
di cui: Stupefacenti	34	0	34	6	0	6	40	0	40
Contro la fede pubblica	1	0	1	0	0	0	1	0	1
Contro lo Stato, le altre istituzioni sociali e l'ordine pubblico	3	0	3	2	0	2	5	0	5
di cui: Violenza, resistenza, oltraggio	3	0	3	2	0	2	5	0	5
Altri delitti	6	0	6	1	0	1	7	0	7
di cui: Armi	6	0	6	0	0	0	6	0	6
Totale DELITTI	82	4	86	66	8	74	148	12	160

La tabella riporta il dettaglio dei delitti con frequenza pari o superiori a 5 o di particolare gravità.

I dati sono riferiti ai delitti per i quali i minori sono entrati in CPA; il numero dei delitti è superiore al numero degli ingressi in quanto un minore può essere entrato nella struttura per uno o più delitti.

Tabella 11 – Uscite dai Centri di prima accoglienza secondo il provvedimento di dimissione, la nazionalità e il sesso. Anno 2020 – fino al 15 febbraio.

Uscite	Italiani			Stranieri			Totale		
	m	f	mf	m	f	mf	m	f	mf
Con applicazione misura cautelare									
Prescrizioni	12	0	12	7	0	7	19	0	19
Permanenza in casa	15	0	15	3	0	3	18	0	18
Collocamento in comunità	24	1	25	18	0	18	42	1	43
Custodia cautelare	8	2	10	11	3	14	19	5	24
Altre uscite									
Remissione in libertà	3	0	3	6	5	11	9	5	14
Minore di 14 anni	1	1	2	0	0	0	1	1	2
Minore in stato gravidanza	0	0	0	0	0	0	0	0	0
Decorrenza dei termini	0	0	0	0	0	0	0	0	0
Maggiorenne	0	0	0	0	0	0	0	0	0
Estraneità al fatto	0	0	0	0	0	0	0	0	0
Mancanza di altri presupposti	0	0	0	0	0	0	0	0	0
Totale	63	4	67	45	8	53	108	12	120

I dati sono acquisiti dal Sistema Informativo dei Servizi Minorili (SISM) e sono riferiti alla situazione alla data del 15 febbraio 2020; l'elaborazione è stata effettuata in data 18 febbraio 2020.

Tabella 12 - Ingressi nei Centri di prima accoglienza negli anni dal 2007 al 2019 secondo la nazionalità e il sesso.

Anni	Italiani			Stranieri			Totale		
	m	f	mf	m	f	mf	m	f	mf
2007	1.469	76	1.545	1.236	604	1.840	2.705	680	3.385
2008	1.462	85	1.547	1.021	340	1.361	2.483	425	2.908
2009	1.443	51	1.494	704	224	928	2.147	275	2.422
2010	1.355	68	1.423	616	214	830	1.971	282	2.253
2011	1.337	75	1.412	696	235	931	2.033	310	2.343
2012	1.191	65	1.256	668	269	937	1.859	334	2.193
2013	951	67	1.018	690	312	1.002	1.641	379	2.020
2014	689	38	727	565	256	821	1.254	294	1.548
2015	613	40	653	579	206	785	1.192	246	1.438
2016	658	48	706	517	158	675	1.175	206	1.381
2017	583	37	620	484	171	655	1.067	208	1.275
2018	579	39	618	318	154	472	897	193	1.090
2019	500	32	532	306	82	388	806	114	920

Grafico 4 - Ingressi nei Centri di prima accoglienza negli anni dal 2007 al 2019, secondo la nazionalità.

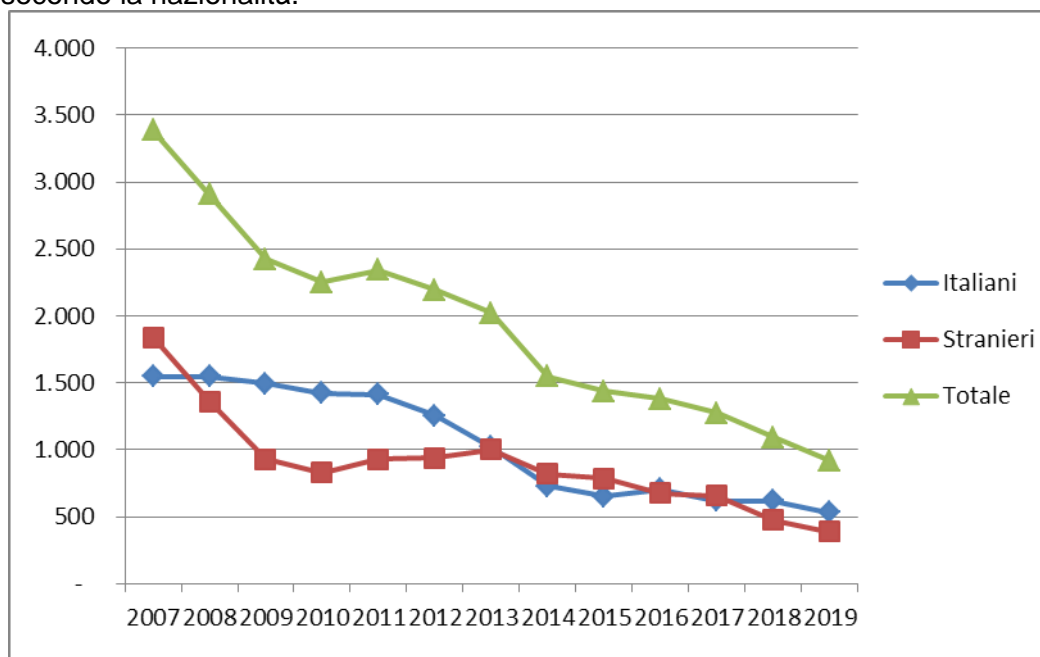

I dati dell'anno 2019 sono provvisori e quindi suscettibili di modifica; riportano la situazione del Sistema Informativo dei Servizi Minorili (SISM) alla data del 13 gennaio 2020.

COMUNITA'

Tabella 13 - Ingressi e presenze nelle Comunità nell'anno 2020. Comunità ministeriali e private. Situazione al 15 febbraio 2020.

a. Comunità ministeriali

Comunità ministeriali	Collocamenti (compresi trasferimenti tra Comunità)	Presenza media giornaliera	Presenti al 15 febbraio 2020
Bologna	4	6,0	6
Catanzaro	2	10,7	12
Reggio Calabria	1	5,9	6
Totale	7	22,5	24

Nota: Nella Comunità di Caltanissetta l'attività è stata sospesa con decreto del 7.7.2017.

Nella Comunità di Salerno l'attività è stata sospesa con decreto del 5.7.2017.

Nella Comunità di Lecce l'attività è stata sospesa dal 1 febbraio 2017 .

Nelle Comunità di Genova, Nisida e Santa Maria Capua Vetere l'attività è stata sospesa con decreto del 7.3.2016.

Nella Comunità di Potenza l'attività è stata sospesa dal 10.6.2015.

La Comunità di Napoli ha cessato l'attività nel 2013.

La Comunità di Palermo ha cessato l'attività alla data del 31.12.2009.

b. Comunità private per regione della struttura

Comunità private per regione	Collocamenti (compresi trasferimenti tra Comunità)	Presenza media giornaliera	Presenti al 15 febbraio 2020
Piemonte	6	37,2	37
Valle d'Aosta	0	1,0	1
Liguria	6	26,9	30
Lombardia	75	255,1	266
Veneto	19	48,9	54
Trentino Alto Adige	1	4,6	4
Friuli Venezia Giulia	5	8,0	9
Emilia Romagna	8	83,1	84
Toscana	5	44,7	45
Umbria	2	14,9	16
Marche	4	22,2	24
Lazio	8	95,0	92
Abruzzo	1	13,6	13
Molise	0	3,0	3
Campania	31	132,2	132
Puglia	26	79,5	84
Basilicata	2	2,5	3
Calabria	3	12,5	12
Sicilia	27	162,2	160
Sardegna	5	41,2	43
Totale	234	1.088,3	1.112

I dati sono acquisiti dal Sistema Informativo dei Servizi Minorili (SISM) e sono riferiti alla situazione alla data del 15 febbraio 2020; l'elaborazione è stata effettuata in data 18 febbraio 2020.

c. Comunità private per Centro Giustizia Minorile inviante

Comunità private per Centro Giustizia Minorile	Collocamenti (compresi trasferimenti tra Comunità)	Presenza media giornaliera	Presenti al 15 febbraio 2020
Torino	17	71,9	78
Milano	79	278,7	289
Venezia	27	71,8	77
Bologna	7	67,5	69
Firenze	5	55,3	57
Roma	9	113,6	110
Napoli	31	127,5	128
Bari	25	79,2	83
Catanzaro	3	22,1	22
Cagliari	4	43,7	44
Palermo	27	157,0	155
Totale	234	1.088,3	1.112

d. Riepilogo

Comunità	Collocamenti (compresi trasferimenti tra Comunità)	Presenza media giornaliera	Presenti al 15 febbraio 2020
Comunità ministeriali	7	22,5	24
Comunità private	234	1.088,3	1.112
Totale	241	1.110,8	1.136

Tabella 14 – Collocamenti in Comunità secondo il motivo, la nazionalità e il sesso. Anno 2020 – fino al 15 febbraio.

Motivo	Italiani			Stranieri			Totale		
	m	f	mf	m	f	mf	m	f	mf
Per misura cautelare del collocamento in comunità	62	2	64	43	1	44	105	3	108
Da prescrizioni, per trasformazione misura	0	0	0	0	0	0	0	0	0
Da permanenza in casa, per trasformazione misura	0	0	0	0	0	0	0	0	0
Da IPM, per trasformazione misura	8	0	8	8	0	8	16	0	16
Da IPM, per fine aggravamento	20	1	21	9	2	11	29	3	32
Per messa alla prova	22	2	24	8	0	8	30	2	32
Per applicazione misure alternative	4	0	4	2	1	3	6	1	7
Per misura di sicurezza	1	0	1	0	0	0	1	0	1
Per arresto, fermo o accompagnamento	4	0	4	3	0	3	7	0	7
Totale	121	5	126	73	4	77	194	9	203

I dati sono acquisiti dal Sistema Informativo dei Servizi Minorili (SISM) e sono riferiti alla situazione alla data del 15 febbraio 2020; l'elaborazione è stata effettuata in data 18 febbraio 2020.

Tabella 15 – Collocamenti in Comunità secondo l'età, la nazionalità e il sesso. Anno 2020 – fino al 15 febbraio.

Età	Italiani			Stranieri			Totale		
	m	f	mf	m	f	mf	m	f	mf
meno di 14 anni	1	0	1	0	0	0	1	0	1
14 anni	3	0	3	6	1	7	9	1	10
15 anni	14	0	14	11	0	11	25	0	25
16 anni	32	1	33	13	2	15	45	3	48
17 anni	48	3	51	26	0	26	74	3	77
giovani adulti	23	1	24	17	1	18	40	2	42
Totale	121	5	126	73	4	77	194	9	203

Tabella 16 - Collocamenti in Comunità secondo la provenienza e il sesso. Anno 2020 – fino al 15 febbraio.

Paesi di provenienza	Sesso		Totale
	maschi	femmine	
Italia	121	5	126
Altri Paesi dell'Unione Europea	9	2	11
di cui: Romania	9	1	10
Altri Paesi europei	16	1	17
di cui: Albania	9	0	9
Moldova	5	0	5
Africa	44	1	45
di cui: Egitto	5	0	5
Marocco	21	1	22
Tunisia	13	0	13
America	4	0	4
Totale	194	9	203

La tabella riporta il dettaglio dei Paesi per i quali il numero di minori è risultato pari o superiore a 5.

Tabella 17 – Delitti a carico dei minorenni e giovani adulti collocati in Comunità secondo la categoria. Anno 2020 – fino al 15 febbraio.

REATI	Italiani			Stranieri			Totale		
	m	f	mf	m	f	mf	m	f	mf
DELITTI									
Contro la persona	42	7	49	27	5	32	69	12	81
di cui: Lesioni personali volontarie	22	4	26	14	2	16	36	6	42
Sequestro di persona	3	0	3	2	0	2	5	0	5
Violenza privata	2	0	2	4	0	4	6	0	6
Minaccia	5	0	5	2	0	2	7	0	7
Atti persecutori (stalking)	3	2	5	4	2	6	7	4	11
Contro famiglia, moralità pubblica, buon costume	11	1	12	5	0	5	16	1	17
di cui: Maltrattamenti in famiglia	11	1	12	5	0	5	16	1	17
Contro il patrimonio	140	6	146	76	7	83	216	13	229
di cui: Furto	41	1	42	20	3	23	61	4	65
Rapina	76	2	78	39	2	41	115	4	119
Estorsione	13	2	15	11	1	12	24	3	27
Danni	8	1	9	4	1	5	12	2	14
Contro l'incolumità pubblica	35	1	36	12	1	13	47	2	49
di cui: Stupefacenti	34	0	34	11	0	11	45	0	45
Contro Stato, altre istituzioni, ordine pubblico	8	1	9	6	1	7	14	2	16
di cui: Violenza, resistenza a P.U.	7	1	8	6	0	6	13	1	14
Altri delitti	6	0	6	1	0	1	7	0	7
di cui: Armi	5	0	5	0	0	0	5	0	5
Totale DELITTI	242	16	258	127	14	141	369	30	399

La tabella riporta il dettaglio dei delitti con frequenza pari o superiori a 5 o di particolare gravità.

I dati sono riferiti ai delitti per i quali i soggetti sono stati collocati in Comunità; il numero dei delitti è superiore al numero degli ingressi in quanto un minore può essere entrato nella struttura per uno o più delitti.

I dati sono acquisiti dal Sistema Informativo dei Servizi Minorili (SISM) e sono riferiti alla situazione alla data del 15 febbraio 2020; l'elaborazione è stata effettuata in data 18 febbraio 2020.

Tabella 18 – Collocamenti in Comunità negli anni dal 2007 al 2019 secondo la nazionalità e il sesso.

Anni	Italiani			Stranieri			Totale		
	m	f	mf	m	f	mf	m	f	mf
2007	1.056	46	1.102	667	127	794	1.723	173	1.896
2008	1.130	65	1.195	651	119	770	1.781	184	1.965
2009	1.160	52	1.212	542	71	613	1.702	123	1.825
2010	1.189	59	1.248	490	83	573	1.679	142	1.821
2011	1.222	75	1.297	540	89	629	1.762	164	1.926
2012	1.225	60	1.285	631	122	753	1.856	182	2.038
2013	1.119	70	1.189	594	111	705	1.713	181	1.894
2014	929	50	979	583	154	737	1.512	204	1.716
2015	864	56	920	623	145	768	1.487	201	1.688
2016	965	64	1.029	691	103	794	1.656	167	1.823
2017	1.042	68	1.110	622	105	727	1.664	173	1.837
2018	1.149	73	1.222	631	108	739	1.780	181	1.961
2019	1.157	71	1.228	572	85	657	1.729	156	1.885

Grafico 5 – Collocamenti in Comunità negli anni dal 2007 al 2019, secondo la nazionalità.

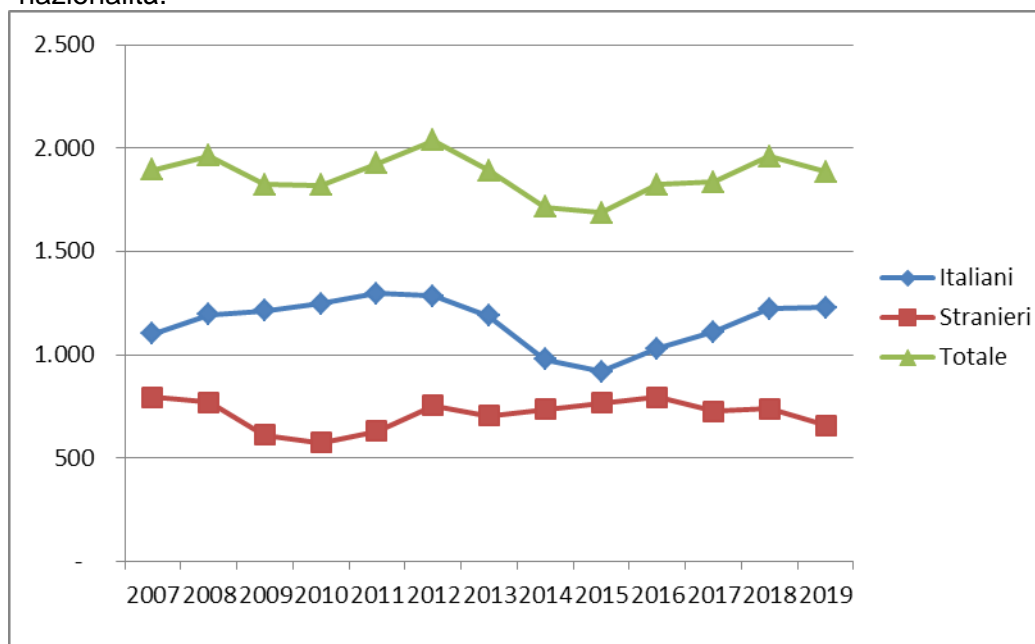

I dati dell'anno 2019 sono provvisori e quindi suscettibili di modifica; riportano la situazione del Sistema Informativo dei Servizi Minorili (SISM) alla data del 13 gennaio 2020.

Tabella 19 – Presenza media giornaliera nelle Comunità nel periodo dal 2007 al 2019 secondo la nazionalità e il sesso.

Anni	Italiani			Stranieri			Totale		
	m	f	mf	m	f	mf	m	f	mf
2007	343	21	364	164	16	180	508	37	544
2008	419	28	447	216	14	230	635	42	677
2009	495	29	524	228	12	240	723	41	764
2010	578	29	607	205	15	220	783	44	827
2011	613	37	650	234	20	253	847	57	904
2012	632	43	675	262	20	282	894	63	957
2013	597	38	635	267	23	290	864	61	925
2014	518	33	551	262	24	286	780	57	837
2015	508	30	538	247	23	270	755	53	808
2016	521	34	555	281	21	302	802	55	857
2017	558	39	597	315	25	339	873	63	936
2018	631	40	671	312	29	341	943	69	1.012
2019	699	56	755	288	34	322	987	90	1.077

Grafico 6 – Presenza media giornaliera nelle Comunità nel periodo dal 2007 al 2019, secondo la nazionalità.

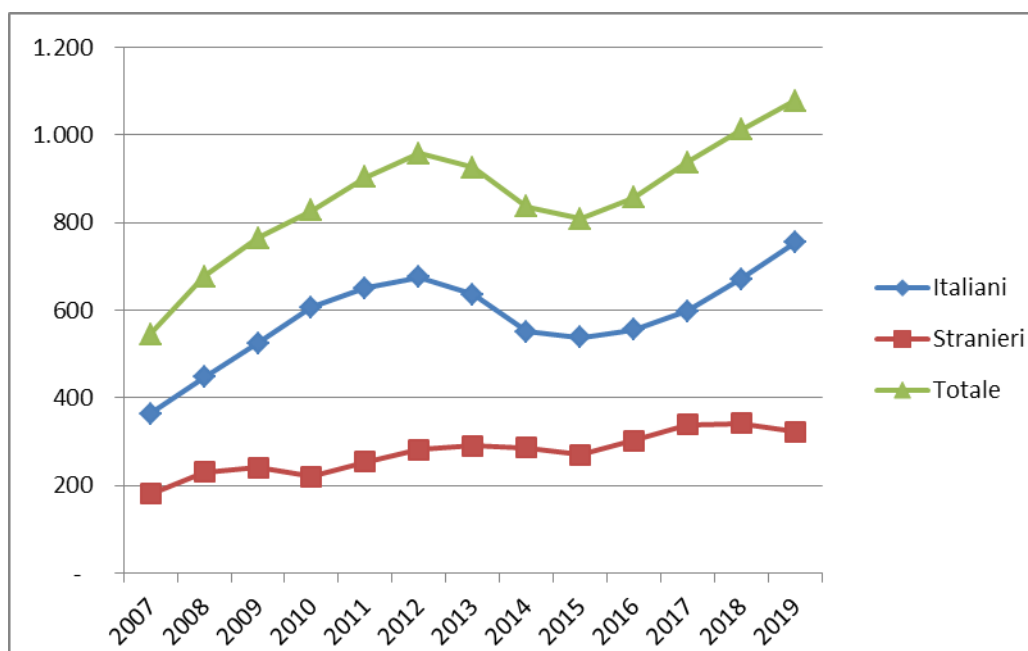

I dati dell'anno 2019 sono provvisori e quindi suscettibili di modifica; riportano la situazione del Sistema Informativo dei Servizi Minorili (SISM) alla data del 13 gennaio 2020.

ISTITUTI PENALI PER I MINORENNI

Tabella 20 - Ingressi e presenze negli Istituti penali per i minorenni nell'anno 2020, per sede. Situazione al 15 febbraio 2020.

IPM	Ingresso stabile (compresi trasferimenti tra IPM)	Presenza media giornaliera	Presenti al 15 febbraio 2020
Torino	20	41,7	37
Pontremoli (MS) (*)	15	11,4	12
Milano	32	37,1	38
Treviso	11	16,3	13
Bologna	10	21,4	19
Firenze	16	16,1	20
Roma (**)	20	37,9	45
Nisida (NA) (**)	14	43,2	42
Airola (BN)	9	27,6	27
Bari	12	24,7	20
Potenza	3	9,0	8
Catanzaro	3	15,3	13
Palermo	7	25,8	27
Catania	10	24,6	26
Acireale (CT)	3	13,0	14
Caltanissetta	1	3,0	3
Quartucciu (CA)	3	12,0	10
Totale	189	380,1	374

(*) solo femminile

(**) con sezione femminile

I dati sono acquisiti dal Sistema Informativo dei Servizi Minorili (SISM) e sono riferiti alla situazione alla data del 15 febbraio 2020; l'elaborazione è stata effettuata in data 18 febbraio 2020.

Tabella 21 - Detenuti presenti negli IPM alla data del 15 febbraio 2020, secondo la sede dell'IPM e l'età.

IPM	Minorenni		Giovani adulti		Totale
	14-15 anni	16-17 anni	18-20 anni	21-24 anni	
Torino	3	16	14	4	37
Pontremoli (MS) (*)	1	7	3	1	12
Milano	3	18	14	3	38
Treviso	1	1	5	6	13
Bologna	1	6	10	2	19
Firenze	4	8	7	1	20
Roma (**)	4	19	17	5	45
Nisida (NA) (**)	6	11	17	8	42
Airola (BN)	1	7	16	3	27
Bari	2	10	8	0	20
Potenza	0	2	5	1	8
Catanzaro	0	4	7	2	13
Palermo	1	8	11	7	27
Catania	3	8	11	4	26
Acireale (CT)	0	2	5	7	14
Caltanissetta	0	1	2	0	3
Quartucciu (CA)	0	3	6	1	10
Totale	30	131	158	55	374

(*) solo femminile

(**) con sezione femminile

Tabella 22 – Detenuti presenti negli IPM alla data del 15 febbraio 2020, secondo l'età, la nazionalità e il sesso.

Età	Italiani			Stranieri			Totale		
	maschi	femmine	Totale	maschi	femmine	Totale	maschi	femmine	Totale
14-15 anni	14	1	15	15	0	15	29	1	30
16-17 anni	65	5	70	53	8	61	118	13	131
18-20 anni	86	3	89	65	4	69	151	7	158
21-24 anni	31	3	34	20	1	21	51	4	55
Totale	196	12	208	153	13	166	349	25	374

I dati sono acquisiti dal Sistema Informativo dei Servizi Minorili (SISM) e sono riferiti alla situazione alla data del 15 febbraio 2020; l'elaborazione è stata effettuata in data 18 febbraio 2020.

Tabella 23 – Detenuti presenti negli Istituti penali per i minorenni alla data del 15 febbraio 2020, per posizione giuridica, età, nazionalità e sesso.

Minorenni.

Posizione giuridica	Italiani			Stranieri			Totale		
	m	f	mf	m	f	mf	m	f	mf
In attesa di 1° giudizio	26	2	28	28	1	29	54	3	57
Appellanti	0	0	0	2	0	2	2	0	2
Ricorrenti	3	0	3	2	0	2	5	0	5
Mista senza definitivo	34	3	37	24	5	29	58	8	66
Definitivi	1	0	1	4	0	4	5	0	5
Mista con definitivo	15	1	16	8	2	10	23	3	26
Totale	79	6	85	68	8	76	147	14	161

Giovani adulti.

Posizione giuridica	Italiani			Stranieri			Totale		
	m	f	mf	m	f	mf	m	f	mf
In attesa di 1° giudizio	6	1	7	9	0	9	15	1	16
Appellanti	5	1	6	1	0	1	6	1	7
Ricorrenti	0	0	0	1	0	1	1	0	1
Mista senza definitivo	21	0	21	13	0	13	34	0	34
Definitivi	9	2	11	11	2	13	20	4	24
Mista con definitivo	76	2	78	50	3	53	126	5	131
Totale	117	6	123	85	5	90	202	11	213

Totale.

Posizione giuridica	Italiani			Stranieri			Totale		
	m	f	mf	m	f	mf	m	f	mf
In attesa di 1° giudizio	32	3	35	37	1	38	69	4	73
Appellanti	5	1	6	3	0	3	8	1	9
Ricorrenti	3	0	3	3	0	3	6	0	6
Mista senza definitivo	55	3	58	37	5	42	92	8	100
Definitivi	10	2	12	15	2	17	25	4	29
Mista con definitivo	91	3	94	58	5	63	149	8	157
Totale	196	12	208	153	13	166	349	25	374

I dati sono acquisiti dal Sistema Informativo dei Servizi Minorili (SISM) e sono riferiti alla situazione alla data del 15 febbraio 2020; l'elaborazione è stata effettuata in data 18 febbraio 2020.

Tabella 24 – Ingressi negli Istituti penali per i minorenni secondo il motivo, la nazionalità e il sesso.
Anno 2020 – fino al 15 febbraio.

Motivo	Italiani			Stranieri			Totale		
	m	f	mf	m	f	mf	m	f	mf
Per custodia cautelare									
Dalla libertà	12	0	12	5	1	6	17	1	18
Da CPA	9	2	11	11	3	14	20	5	25
Da prescrizioni per trasformazione di misura	0	0	0	1	0	1	1	0	1
Da permanenza in casa per trasformazione di misura	0	0	0	0	0	0	0	0	0
Da comunità, per trasformazione di misura	3	0	3	1	0	1	4	0	4
Da comunità, per aggravamento	23	1	24	21	3	24	44	4	48
Da evasione per custodia cautelare	0	0	0	0	1	1	0	1	1
Da istituto penale per adulti	0	0	0	0	0	0	0	0	0
Per esecuzione di pena									
Dalla libertà	7	2	9	7	5	12	14	7	21
Da comunità	0	0	0	0	0	0	0	0	0
Per revoca o sospensione misura alternativa	3	0	3	6	0	6	9	0	9
Da istituto penale per adulti	0	0	0	0	0	0	0	0	0
Totale	57	5	62	52	13	65	109	18	127

Tabella 25 – Ingressi negli Istituti penali per i minorenni secondo l'età, la nazionalità e il sesso.
Anno 2020 – fino al 15 febbraio.

Età	Italiani			Stranieri			Totale		
	m	f	mf	m	f	mf	m	f	mf
14-15 anni	9	0	9	10	2	12	19	2	21
16-17 anni	30	3	33	22	6	28	52	9	61
18-20 anni	14	1	15	13	4	17	27	5	32
21-24 anni	4	1	5	7	1	8	11	2	13
Totale	57	5	62	52	13	65	109	18	127

I dati sono acquisiti dal Sistema Informativo dei Servizi Minorili (SISM) e sono riferiti alla situazione alla data del 15 febbraio 2020; l'elaborazione è stata effettuata in data 18 febbraio 2020.

Tabella 26 – Ingressi negli Istituti penali per i minorenni secondo la provenienza e il sesso. Anno 2020 – fino al 15 febbraio.

Paesi di provenienza	Sesso		Totale
	maschi	femmine	
Italia	57	5	62
Altri Paesi dell'Unione Europea	12	5	17
di cui: Romania	10	2	12
Altri Paesi europei	10	8	18
di cui: Bosnia-Erzegovina	5	7	12
Africa	29	0	29
di cui: Egitto	5	0	5
Marocco	13	0	13
Tunisia	9	0	9
America	1	0	1
Totale	109	18	127

La tabella riporta il dettaglio dei Paesi per i quali il numero di minori è risultato pari o superiore a 5.

Tabella 27 – Delitti a carico dei minorenni e giovani adulti entrati negli Istituti penali per i minorenni secondo la categoria. Anno 2020 – fino al 15 febbraio.

DELITTI	Italiani			Stranieri			Totale		
	m	f	mf	m	f	mf	m	f	mf
Contro la persona	31	0	31	14	1	15	45	1	46
di cui: Omicidio volontario tentato	3	0	3	2	0	2	5	0	5
Lesioni personali volontarie	19	0	19	9	1	10	28	1	29
Contro la famiglia, la moralità pubblica, il buon costume	4	0	4	0	0	0	4	0	4
Contro il patrimonio	74	5	79	67	20	87	141	25	166
di cui: Furto	21	2	23	23	16	39	44	18	62
Rapina	39	3	42	35	3	38	74	6	80
Estorsione	3	0	3	5	0	5	8	0	8
Danni	5	0	5	2	0	2	7	0	7
Ricettazione	4	0	4	2	1	3	6	1	7
Contro l'incolumità pubblica	30	0	30	6	1	7	36	1	37
di cui: Stupefacenti	30	0	30	6	1	7	36	1	37
Contro la fede pubblica	4	0	4	0	3	3	4	3	7
di cui: Falsità in atti e persone	4	0	4	0	3	3	4	3	7
Contro Stato, altre istituzioni, ordine pubblico	12	0	12	7	0	7	19	0	19
di cui: Violenza, resistenza, oltraggio	12	0	12	6	0	6	18	0	18
Altri delitti	4	0	4	0	0	0	4	0	4
Totale DELITTI	159	5	164	94	25	119	253	30	283

La tabella riporta il dettaglio dei delitti con frequenza pari o superiori a 5 o di particolare gravità.

I dati sono riferiti ai delitti per i quali i soggetti sono entrati in IPM; il numero dei delitti è superiore al numero degli ingressi in quanto un soggetto può essere entrato nella struttura per uno o più delitti.

I dati sono acquisiti dal Sistema Informativo dei Servizi Minorili (SISM) e sono riferiti alla situazione alla data del 15 febbraio 2020; l'elaborazione è stata effettuata in data 18 febbraio 2020.

Tabella 28 – Uscite dagli Istituti penali per i minorenni secondo il motivo, la nazionalità e il sesso.
Anno 2020 – fino al 15 febbraio.

Motivi di uscita	Italiani			Stranieri			Totale		
	m	f	mf	m	f	mf	m	f	mf
Da custodia cautelare									
Decorrenza termini custodia cautelare	1	0	1	0	0	0	1	0	1
Revoca della custodia cautelare	1	1	2	2	3	5	3	4	7
Remissione in libertà	2	0	2	1	0	1	3	0	3
Prescrizioni	1	0	1	0	0	0	1	0	1
Permanenza in casa	2	0	2	1	0	1	3	0	3
Collocamento in comunità (compresi fine aggravamento)	34	1	35	25	3	28	59	4	63
Sospensione del processo e messa alla prova	3	0	3	1	0	1	4	0	4
Sospensione condizionale della pena	1	0	1	0	0	0	1	0	1
Provvedimento del giudice a seguito di udienza	0	0	0	0	2	2	0	2	2
Da espiazione pena									
Espiazione della pena	3	1	4	1	3	4	4	4	8
Differimento esecuzione pena	0	0	0	0	4	4	0	4	4
Sospensione esecuzione pena	0	1	1	0	0	0	0	1	1
Affidamento in prova al servizio sociale	0	0	0	2	0	2	2	0	2
Detenzione domiciliare	7	1	8	4	0	4	11	1	12
Concessione Legge 199/2010	1	0	1	0	0	0	1	0	1
Trasferimenti a strutture per adulti									
A strutture per adulti	3	0	3	6	0	6	9	0	9
Totale	59	5	64	43	15	58	102	20	122

dati sono acquisiti dal Sistema Informativo dei Servizi Minorili (SISM) e sono riferiti alla situazione alla data del 15 febbraio 2020; l'elaborazione è stata effettuata in data 18 febbraio 2020.

Tabella 29 – Ingressi negli Istituti penali per i minorenni negli anni dal 2007 al 2019, secondo la nazionalità e il sesso.

Anni	Italiani			Stranieri			Totale		
	m	f	mf	m	f	mf	m	f	mf
2007	609	36	645	536	156	692	1.145	192	1.337
2008	657	37	694	524	129	653	1.181	166	1.347
2009	666	33	699	414	109	523	1.080	142	1.222
2010	689	24	713	355	104	459	1.044	128	1.172
2011	714	21	735	409	102	511	1.123	123	1.246
2012	649	18	667	466	119	585	1.115	137	1.252
2013	634	19	653	422	126	548	1.056	145	1.201
2014	509	14	523	357	112	469	866	126	992
2015	480	26	506	425	137	562	905	163	1.068
2016	549	25	574	458	109	567	1.007	134	1.141
2017	520	31	551	419	87	506	939	118	1.057
2018	609	27	636	384	112	496	993	139	1.132
2019	578	21	599	344	85	429	922	106	1.028

Grafico 7 – Ingressi negli Istituti penali per i minorenni negli anni dal 2007 al 2019 secondo la nazionalità.

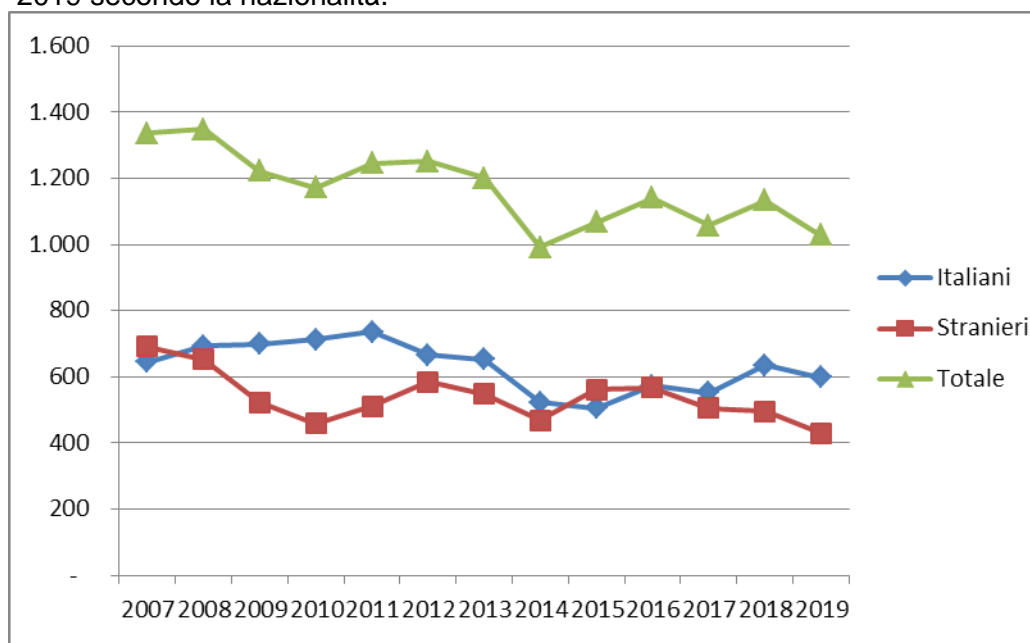

I dati dell'anno 2019 sono provvisori e quindi suscettibili di modifica; riportano la situazione del Sistema Informativo dei Servizi Minorili (SISM) alla data del 13 gennaio 2020.

Tabella 30 – Presenza media giornaliera negli Istituti penali per i minorenni nel periodo dal 2007 al 2019 secondo la nazionalità e il sesso.

Anni	Italiani			Stranieri			Totale		
	m	f	mf	m	f	mf	m	f	mf
2007	199	6	205	182	36	218	380	42	422
2008	244	13	257	179	33	212	422	46	468
2009	290	6	296	179	28	207	469	34	503
2010	300	9	308	138	28	165	438	36	474
2011	319	6	325	140	21	161	459	27	486
2012	304	4	308	170	30	200	474	34	508
2013	263	5	268	155	29	184	418	34	452
2014	220	5	225	122	18	140	342	23	365
2015	233	7	240	167	29	196	400	36	436
2016	253	11	264	176	33	209	429	44	473
2017	253	9	262	175	27	202	428	36	464
2018	252	9	261	180	27	207	432	36	468
2019	214	9	222	166	22	188	379	31	410

Grafico 8 – Presenza media giornaliera negli Istituti penali per i minorenni nel periodo dal 2007 al 2019 secondo la nazionalità.

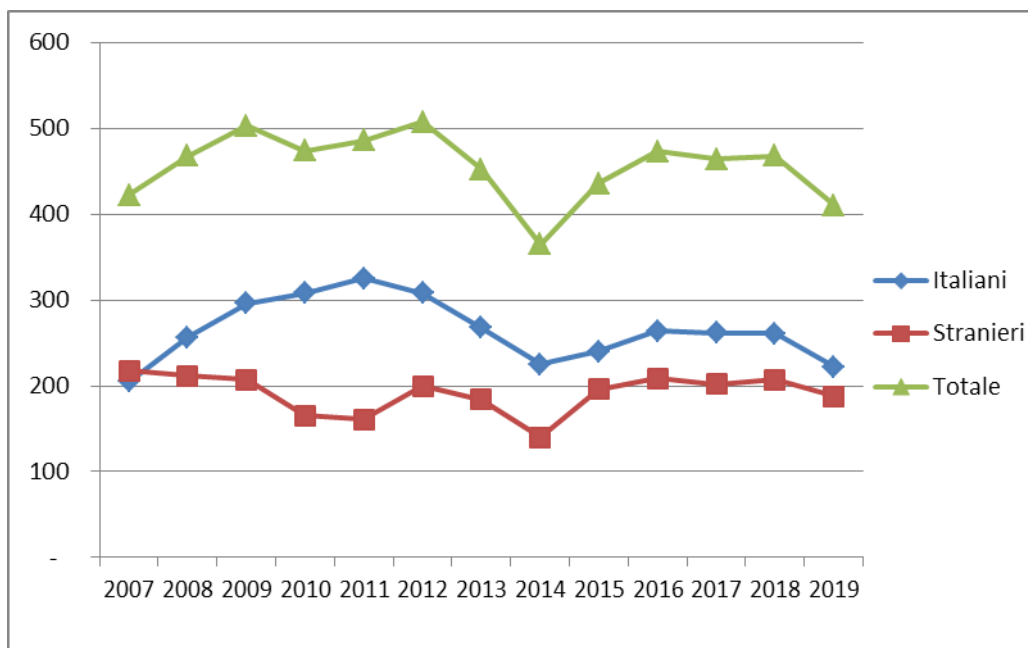

I dati dell'anno 2019 sono provvisori e quindi suscettibili di modifica; riportano la situazione del Sistema Informativo dei Servizi Minorili (SISM) alla data del 13 gennaio 2020.

CENTRI DIURNI POLIFUNZIONALI

Situazione alla data del 15 febbraio 2020

Tabella 31 – Minorenni e giovani adulti dell'area penale frequentanti i Centri diurni polifunzionali alla data del 15 febbraio 2020, secondo la sede, la nazionalità e il sesso.

CENTRI DIURNI POLIFUNZIONALI	Italiani			Stranieri			Totale		
	m	f	mf	m	f	mf	m	f	mf
Nisida (NA)	11	1	12	0	0	0	11	1	12
Santa Maria Capua Vetere (CE)	40	3	43	3	0	3	43	3	46
Lecce	13	0	13	1	0	1	14	0	14
Palermo	26	1	27	5	0	5	31	1	32
Caltanissetta	5	1	6	0	0	0	5	1	6
Sassari	37	3	40	2	0	2	39	3	42
Totale	132	9	141	11	0	11	143	9	152

Tabella 32 – Minorenni e giovani adulti dell'area penale frequentanti i Centri diurni polifunzionali alla data del 15 febbraio 2020, secondo l'età, la nazionalità e il sesso.

Età	Italiani			Stranieri			Totale		
	m	f	mf	m	f	mf	m	f	mf
meno di 14 anni	0	0	0	0	0	0	0	0	0
14 anni	2	0	2	0	0	0	2	0	2
15 anni	9	0	9	0	0	0	9	0	9
16 anni	16	2	18	0	0	0	16	2	18
17 anni	28	2	30	2	0	2	30	2	32
giovani adulti	77	5	82	9	0	9	86	5	91
Totale	132	9	141	11	0	11	143	9	152

Tabella 33 – Minorenni e giovani adulti dell'area penale frequentanti i Centri diurni polifunzionali alla data del 15 febbraio 2020, secondo la provenienza e il sesso.

Paesi di provenienza	Sesso		Totale
	maschi	femmine	
Italia	132	9	141
Altri Paesi dell'Unione Europea	3	0	3
Altri Paesi europei	2	0	2
Africa	4	0	4
Asia	2	0	2
Totale	143	9	152

N.B.: I Centri diurni polifunzionali sono frequentati anche da giovani a rischio devianza, anche se non sottoposti a procedimento penale, NON COMPRESI NEI DATI SOPRA INDICATI.

I dati sono acquisiti dal Sistema Informativo dei Servizi Minorili (SISM) e sono riferiti alla situazione alla data del 15 febbraio 2020; l'elaborazione è stata effettuata in data 18 febbraio 2020.

Anno 2020, fino al 15 febbraio– Dati di flusso

Tabella 34 – Minorenni e giovani adulti dell'area penale assegnati ai Centri diurni polifunzionali secondo l'età, la nazionalità e il sesso. Anno 2020 – fino al 15 febbraio. Dati di flusso.

CENTRI DIURNI POLIFUNZIONALI	Italiani			Stranieri			Totale		
	m	f	mf	m	f	mf	m	f	mf
Nisida (NA)	22	1	23	0	0	0	22	1	23
Santa Maria Capua Vetere (CE)	50	4	54	3	0	3	53	4	57
Lecce	21	0	21	1	0	1	22	0	22
Palermo	27	1	28	5	0	5	32	1	33
Caltanissetta	5	1	6	0	0	0	5	1	6
Sassari	39	3	42	2	0	2	41	3	44
Totale	164	10	174	11	0	11	175	10	185

Tabella 35 – Minorenni e giovani adulti dell'area penale assegnati ai Centri diurni polifunzionali secondo l'età, la nazionalità e il sesso. Anno 2020 – fino al 15 febbraio. Dati di flusso.

Età	Italiani			Stranieri			Totale		
	m	f	mf	m	f	mf	m	f	mf
meno di 14 anni	0	0	0	0	0	0	0	0	0
14 anni	1	0	1	0	0	0	1	0	1
15 anni	11	0	11	0	0	0	11	0	11
16 anni	23	3	26	0	0	0	23	3	26
17 anni	33	2	35	2	0	2	35	2	37
giovani adulti	96	5	101	9	0	9	105	5	110
Totale	164	10	174	11	0	11	175	10	185

Tabella 36 – Minorenni e giovani adulti dell'area penale assegnati ai Centri diurni polifunzionali secondo la provenienza e il sesso. Anno 2020 – fino al 15 febbraio. Dati di flusso.

Paesi di provenienza	Sesso		Totale
	maschi	femmine	
Italia	164	10	174
Altri Paesi dell'Unione Europea	3	0	3
Altri Paesi europei	2	0	2
Africa	4	0	4
Asia	2	0	2
Totale	175	10	185

N.B.: I Centri diurni polifunzionali sono frequentati anche da giovani a rischio devianza, anche se non sottoposti a procedimento penale, NON COMPRESI NEI DATI SOPRA INDICATI.

I dati sono acquisiti dal Sistema Informativo dei Servizi Minorili (SISM) e sono riferiti alla situazione alla data del 15 febbraio 2020; l'elaborazione è stata effettuata in data 18 febbraio 2020.