

Minorenni e giovani adulti in carico ai Servizi minorili

Analisi statistica dei dati *15 gennaio 2019*

Roma, 28 gennaio 2019

Dipartimento Giustizia minorile e di comunità
Ufficio I del Capo Dipartimento
Sezione Statistica
Via Damiano Chiesa, 24 00136 - Roma
Tel. 06/68188268 - 274 - 279 - 297
E-mail: statistiche.dgmc@giustizia.it

Aggiornamento mensile

Premessa

La presente analisi statistica è stata pensata per fornire un quadro sintetico e aggiornato dei minorenni e giovani adulti (fino ai venticinque anni) che per provvedimenti di natura penale sono presenti nei servizi minorili residenziali o in carico ai servizi sociali per i minorenni.

Gli *Uffici di Servizio Sociale per i minorenni* (USSM) intervengono in ogni stato e grado del procedimento penale, dal momento in cui, a seguito di denuncia, il minore entra nel circuito penale fino alla conclusione del suo percorso giudiziario; l'intervento a favore del minore viene avviato, su segnalazione dell'Autorità Giudiziaria, con la raccolta degli elementi conoscitivi per l'accertamento della personalità e per l'elaborazione dell'inchiesta sociale di base e prosegue con la formulazione del progetto educativo e con l'attuazione dei provvedimenti disposti dal giudice.

I Servizi minorili residenziali sono:

- *i Centri di prima accoglienza (CPA)*, che accolgono temporaneamente i minorenni fermati, accompagnati o arrestati in flagranza di reato dalle forze dell'ordine su disposizione del Procuratore della Repubblica per i minorenni; il minore permane nel Centro di prima accoglienza fino all'udienza di convalida, per un tempo massimo di novantasei ore; nel corso dell'udienza di convalida il giudice (GIP) valuta se esistono elementi sufficienti per convalidare l'arresto o il fermo e decide sull'eventuale applicazione di una delle quattro possibili misure cautelari previste per i minorenni (prescrizioni, permanenza in casa, collocamento in comunità, custodia cautelare);
- *le Comunità*, ministeriali e del privato sociale, che hanno dimensioni strutturali e organizzative connotate da una forte apertura all'ambiente esterno, in cui sono collocati i minori sottoposti alla misura cautelare prevista dall'art.22 del D.P.R.448/88 (collocamento in comunità); l'ingresso in comunità può essere disposto anche nell'ambito di un provvedimento di messa alla prova o di concessione di una misura alternativa alla detenzione o di applicazione delle misure di sicurezza; alcune Comunità sono annesse ai Centri di prima accoglienza;
- *gli Istituti penali per i minorenni (IPM)*, in cui sono eseguite la misura della custodia cautelare e la pena detentiva; gli IPM sono concepiti strutturalmente in modo da fornire risposte adeguate alla particolarità della giovane utenza ed alle esigenze connesse all'esecuzione dei provvedimenti dell'Autorità Giudiziaria; l'attività trattamentale è svolta da un'équipe multidisciplinare, in cui è presente un operatore socio-educativo di riferimento stabile appartenente all'Amministrazione; le attività formative, professionali, culturali e di animazione sono effettuate in collaborazione con operatori di altri Enti e avvalendosi di associazioni del privato sociale e del volontariato; negli IPM è presente personale del Corpo di Polizia Penitenziaria adeguatamente formato al rapporto con l'adolescenza.

L'Amministrazione gestisce, inoltre i *Centri diurni polifunzionali (CDP)*, Servizi minorili non residenziali per l'accoglienza diurna di minori e giovani adulti dell'area penale o in situazioni di

disagio sociale e a rischio di devianza, anche se non sottoposti a procedimento penale, non censiti nella presente rilevazione.

I CDP offrono attività educative, di studio, di formazione-lavoro, nonché ludico-ricreative e sportive.

La maggior parte dei minori autori di reato è in carico agli USSM ed è sottoposta a misure da eseguire in area penale esterna; la detenzione, infatti, assume per i minori di età carattere di residualità, per lasciare spazio a percorsi sanzionatori alternativi.

Negli ultimi anni si sta assistendo ad una sempre maggiore applicazione del collocamento in comunità, non solo quale misura cautelare, ma anche nell'ambito di altri provvedimenti giudiziari, per la sua capacità di contemperare le esigenze educative con quelle contenitive di controllo.

L'utenza dei Servizi minorili è prevalentemente maschile; le ragazze sono soprattutto di nazionalità straniera e provengono dai Paesi dell'area dell'ex Jugoslavia e dalla Romania.

La presenza degli stranieri è maggiormente evidente nei Servizi residenziali; i dati sulle provenienze evidenziano che negli ultimi anni alle nazionalità più ricorrenti nell'ambito della devianza, quali il Marocco, la Romania, l'Albania e i Paesi dell'ex Jugoslavia, tutt'ora prevalenti, si sono affiancate altre nazionalità, singolarmente poco rilevanti in termini numerici, ma che hanno contribuito a rendere multietnico e più complesso il quadro complessivo dell'utenza.

Con riferimento all'età, se negli ultimi anni si era già osservata una maggiore presenza di "giovani adulti", con l'entrata in vigore del Decreto Legge 26 giugno 2014 n. 92, convertito con modificazioni in Legge 11 agosto 2014, n.117, il loro numero ha acquisito un'importanza ancora crescente, soprattutto in termini di presenza negli Istituti penali per i minorenni.

La criminalità minorile è connotata dalla prevalenza dei reati contro il patrimonio e, in particolare, dei reati di furto e rapina. Frequenti sono anche le violazioni delle disposizioni in materia di sostanze stupefacenti, mentre tra i reati contro la persona prevalgono le lesioni personali volontarie.

¹ Si tratta di ragazzi che hanno compiuto il reato da minorenni e che, secondo quanto previsto dalle disposizioni di attuazione del processo penale minorile, rimangono in carico ai Servizi minorili fino all'età di 21 anni (art.24 D.Lgs.28 luglio 1989 n. 272). Il Decreto Legge 26 giugno 2014 n. 92, convertito con modificazioni in Legge 11 agosto 2014, n.117, ha recentemente modificato tale normativa estendendo la competenza dei Servizi minorili fino al compimento dei 25 anni, sempre che, per quanti abbiano già compiuto il ventunesimo anno, non ricorrano particolari ragioni di sicurezza valutate dal giudice competente, tenuto conto anche delle finalità educative.

Minorenni e giovani adulti in carico ai Servizi della Giustizia Minorile

Dati di riepilogo - Situazione al 15 gennaio 2019.

Servizi minorili	Sesso		Totale
	maschi	femmine	

Presenti nei Servizi residenziali

Centri di prima accoglienza	1	2	3
Istituti penali per i minorenni	393	47	440
Comunità ministeriali	18	0	18
Comunità private	938	76	1.014
Totale presenti alla data considerata	1.350	125	1.475

In carico agli Uffici di servizio sociale per i minorenni ⁽¹⁾

In messa alla prova	2.128	178	2.306
<i>In casa</i>	1.654	144	1.798
<i>In comunità</i>	474	34	508
In misura alternativa, sostitutiva, di sicurezza, cautelare (prescrizioni e permanenza in casa)	364	33	397
<i>In casa</i>	303	30	333
<i>In comunità</i>	61	3	64
In Comunità, per misura diversa dalle precedenti	379	31	410
Negli Istituti penali per i minorenni	368	27	395
Nei Centri di prima accoglienza	2	0	2
Per indagini sociali e progetti trattamentali ⁽²⁾	4.959	680	5.639
In altra situazione ⁽³⁾	4.551	552	5.103
Totale soggetti in carico alla data considerata	12.751	1.501	14.252

Frequentanti i Centri diurni polifunzionali

N. minori frequentanti alla data considerata	139	5	144
---	------------	----------	------------

Note:

⁽¹⁾ I dati riguardano i minorenni e giovani adulti in carico agli USSM per l'esecuzione di un provvedimento e/o per indagini sociali e progetti trattamentali.

Sono compresi i soggetti presenti nei Servizi residenziali che sono anche in carico agli USSM.

⁽²⁾ Sono i soggetti in carico solo per indagini e progetti; sono esclusi coloro che sono in carico anche per provvedimenti in esecuzione in area penale esterna o interna, già considerati nelle precedenti voci della tabella.

⁽³⁾ I dati sono riferiti ai soggetti in carico agli Uffici di servizio sociale per i minorenni per i quali si è conclusa l'esecuzione di una misura o è stata già evasa una richiesta dell'Autorità Giudiziaria, che sono in attesa di un'udienza.

I dati sono acquisiti dal Sistema Informativo dei Servizi Minorili (SISM) e sono riferiti alla situazione alla data del 15 gennaio 2019; l'elaborazione è stata effettuata in data 21 gennaio 2019.

UFFICI DI SERVIZIO SOCIALE PER I MINORENNI

DATI DI FLUSSO

Tabella 1 – Minorenni e giovani adulti in carico agli Uffici di servizio sociale per i minorenni, secondo il periodo di presa in carico, la nazionalità e il sesso. Anno 2019 – fino al 15 gennaio.

Periodo di presa in carico	Italiani			Stranieri			Totale		
	m	f	mf	m	f	mf	m	f	mf
In carico all'inizio dell'anno da periodi precedenti	9.232	1.028	10.260	3.412	447	3.859	12.644	1.475	14.119
Presi in carico per la prima volta nel 2019	170	33	203	29	5	34	199	38	237
Totale	9.402	1.061	10.463	3.441	452	3.893	12.843	1.513	14.356

Tabella 2a - Minorenni e giovani adulti in carico agli Uffici di servizio sociale per i minorenni, secondo l'età alla prima presa in carico, la nazionalità e il sesso. Anno 2019 – fino al 15 gennaio.

Età alla prima presa in carico	Italiani			Stranieri			Totale		
	m	f	mf	m	f	mf	m	f	mf
meno di 14 anni	77	10	87	15	3	18	92	13	105
14 anni	711	88	799	233	69	302	944	157	1.101
15 anni	1.697	205	1.902	497	92	589	2.194	297	2.491
16 anni	2.379	275	2.654	750	91	841	3.129	366	3.495
17 anni	2.505	259	2.764	1.063	113	1.176	3.568	372	3.940
giovani adulti	2.033	224	2.257	883	84	967	2.916	308	3.224
Totale	9.402	1.061	10.463	3.441	452	3.893	12.843	1.513	14.356

Tabella 2b - Minorenni e giovani adulti in carico agli Uffici di servizio sociale per i minorenni, secondo l'età nel periodo considerato, la nazionalità e il sesso. Anno 2019 – fino al 15 gennaio.

Età nel periodo considerato	Italiani			Stranieri			Totale		
	m	f	mf	m	f	mf	m	f	mf
meno di 14 anni	35	3	38	1	1	2	36	4	40
14 anni	87	16	103	18	2	20	105	18	123
15 anni	515	92	607	118	24	142	633	116	749
16 anni	1.153	161	1.314	251	48	299	1.404	209	1.613
17 anni	1.844	233	2.077	540	78	618	2.384	311	2.695
giovani adulti	5.768	556	6.324	2.513	299	2.812	8.281	855	9.136
Totale	9.402	1.061	10.463	3.441	452	3.893	12.843	1.513	14.356

L'età è calcolata all'inizio dell'anno per i soggetti in carico da periodi precedenti, alla presa in carico per i nuovi soggetti.

I dati sono acquisiti dal Sistema Informativo dei Servizi Minorili (SISM) e sono riferiti alla situazione alla data del 15 gennaio 2019; l'elaborazione è stata effettuata in data 21 gennaio 2019.

Tabella 3 - Minorenni e giovani adulti in carico agli Uffici di servizio sociale per i minorenni, secondo la provenienza e il sesso. Anno 2019 – fino al 15 gennaio.

Paesi di provenienza	Sesso		Totale
	maschi	femmine	
Italia	9.402	1.061	10.463
Altri Paesi dell'Unione Europea	672	204	876
di cui: Croazia	39	56	95
Romania	536	135	671
Altri Paesi europei	742	151	893
di cui: Albania	358	12	370
Bosnia-Erzegovina	81	82	163
Kosovo	50	2	52
Moldova	73	7	80
Serbia	70	32	102
Ucraina	42	8	50
Africa	1.696	68	1.764
di cui: Costa d'Avorio	58	2	60
Egitto	228	0	228
Gambia	247	5	252
Guinea	55	0	55
Marocco	585	35	620
Nigeria	79	15	94
Senegal	98	0	98
Tunisia	176	6	182
America	162	19	181
Asia	164	10	174
Oceania	1	0	1
Apolidi	4	0	4
Totale	12.843	1.513	14.356

La tabella riporta il dettaglio dei Paesi per i quali il numero di minori è risultato pari o superiore a 50.

I dati sono acquisiti dal Sistema Informativo dei Servizi Minorili (SISM) e sono riferiti alla situazione alla data del 15 gennaio 2019; l'elaborazione è stata effettuata in data 21 gennaio 2019.

Tabella 4 - Minorenni e giovani adulti in carico agli Uffici di servizio sociale per i minorenni, secondo la sede e il periodo di presa in carico. Anno 2019 – fino al 15 gennaio.

USSM	Periodo di presa in carico		Totale
	In carico all'inizio dell'anno da periodi precedenti	Presi in carico per la prima volta nel 2019	
Ancona	510	2	512
Bari	829	25	854
Bologna	2.166	4	2.170
Bolzano	110	1	111
Brescia	354	4	358
Cagliari	336	9	345
Caltanissetta	610	23	633
Campobasso	279	5	284
Catania	1.172	9	1.181
Catanzaro	363	2	365
Firenze	518	15	533
Genova	339	4	343
L'Aquila	366	25	391
Lecce	332	8	340
Messina	354	1	355
Milano	461	5	466
Napoli	699	30	729
Palermo	771	7	778
Perugia	256	4	260
Potenza	314	13	327
Reggio Calabria	256	2	258
Roma	1.370	31	1.401
Salerno	191	13	204
Sassari	298	2	300
Taranto	237	1	238
Torino	449	10	459
Trento	167	12	179
Trieste	508	1	509
Venezia	216	3	219

I soggetti in carico a più USSM sono conteggiati in corrispondenza di ciascuno di essi; la somma dei dati delle diverse sedi USSM è superiore al numero effettivo dei soggetti in carico nel periodo in esame e, per questo motivo, non è riportata in tabella.

I dati sono acquisiti dal Sistema Informativo dei Servizi Minorili (SISM) e sono riferiti alla situazione alla data del 15 gennaio 2019; l'elaborazione è stata effettuata in data 21 gennaio 2019.

Tabella 5 – Reati dei minorenni e giovani adulti in carico agli Uffici di servizio sociale per i minorenni, secondo la categoria. Anno 2019 – fino al 15 gennaio.

REATI	Italiani			Stranieri			Totale		
	m	f	mf	m	f	mf	m	f	mf
DELITTI									
Contro la persona	6.807	659	7.466	2.923	174	3.097	9.730	833	10.563
di cui: Omicidio volontario consumato	63	10	73	30	3	33	93	13	106
Omicidio volontario tentato	140	4	144	46	1	47	186	5	191
Percosse	302	46	348	136	12	148	438	58	496
Lesioni personali volontarie	2.819	277	3.096	1.301	76	1.377	4.120	353	4.473
Rissa	237	14	251	155	2	157	392	16	408
Sfruttamento pornografia minorile	130	10	140	12	1	13	142	11	153
Sequestro di persona	51	3	54	64	3	67	115	6	121
Violenze sessuali	593	2	595	213	3	216	806	5	811
Violenza privata	439	46	485	250	19	269	689	65	754
Minaccia	1.017	129	1.146	467	32	499	1.484	161	1.645
Atti persecutori (stalking)	332	49	381	67	1	68	399	50	449
Violazione di domicilio	97	11	108	34	4	38	131	15	146
Ingiuria	186	19	205	87	8	95	273	27	300
Diffamazione	86	21	107	8	3	11	94	24	118
Contro famiglia, moralità pubblica, buon costume	330	28	358	55	9	64	385	37	422
di cui: Maltrattamenti in famiglia	290	27	317	39	4	43	329	31	360
Contro il patrimonio	10.755	870	11.625	6.268	1.300	7.568	17.023	2.170	19.193
di cui: Furto	4.915	553	5.468	3.197	1.126	4.323	8.112	1.679	9.791
Rapina	2.524	126	2.650	1.383	99	1.482	3.907	225	4.132
Estorsione	644	21	665	237	7	244	881	28	909
Danni	1.217	80	1.297	621	26	647	1.838	106	1.944
Truffa	145	23	168	55	1	56	200	24	224
Ricettazione	1.234	56	1.290	731	37	768	1.965	93	2.058
Contro l'incolumità pubblica	3.777	140	3.917	857	30	887	4.634	170	4.804
di cui: Stupefacenti	3.509	138	3.647	799	27	826	4.308	165	4.473
Incendio	105	0	105	19	2	21	124	2	126
Danneggiamento seguito da incendio	132	1	133	33	1	34	165	2	167
Contro la fede pubblica	275	46	321	242	71	313	517	117	634
di cui: Falsità in atti e persone	211	38	249	225	70	295	436	108	544
Contro Stato, altre istituzioni, ordine pubblico	1.531	152	1.683	846	75	921	2.377	227	2.604
di cui: Violenza, resistenza a P.U.	1.245	92	1.337	721	52	773	1.966	144	2.110
Altri delitti	649	47	696	117	6	123	766	53	819
di cui: Armi	484	21	505	27	1	28	511	22	533
Codice della strada	32	1	33	7	0	7	40	1	41
Prevenzione riciclaggio	70	12	82	17	2	19	87	14	101
Totale DELITTI	24.124	1.942	26.066	11.308	1.665	12.973	35.432	3.607	39.039
CONTRAVVENZIONI	1.753	97	1.850	588	86	674	2.341	183	2.524
di cui: Ordine pubblico e tranquillità pubblica	310	40	350	104	13	117	414	53	467
Incolumità pubblica	113	9	122	21	1	22	134	10	144
Prevenzione di talune specie di reati	74	6	80	20	23	43	94	29	123
Armi	1.064	35	1.099	381	40	421	1.445	75	1.520
Codice della strada	166	6	172	20	0	20	186	6	192
SANZIONI AMMINISTRATIVE	402	4	406	123	3	126	525	7	532
di cui: Codice della strada	399	3	402	122	3	125	521	6	527
TOTALE COMPLESSIVO	26.279	2.043	28.322	12.019	1.754	13.773	38.298	3.797	42.095

I dati sono riferiti ai reati dei procedimenti penali a carico dei minori nel periodo in esame; il numero dei reati è superiore al numero dei minori in quanto un minore può avere a carico uno o più reati.

La tabella riporta il dettaglio delle tipologie di reato con frequenza pari o superiore a 100 o di particolare interesse.

I dati sono acquisiti dal Sistema Informativo dei Servizi Minorili (SISM) e sono riferiti alla situazione alla data del 15 gennaio 2019; l'elaborazione è stata effettuata in data 21 gennaio 2019.

Tabella 6 – Minorenni e giovani adulti in carico agli Uffici di servizio sociale per i minorenni negli anni dal 2007 al 2018 secondo la nazionalità e il sesso.

Anni	Italiani			Stranieri			Totale		
	m	f	mf	m	f	mf	m	f	mf
2007	10.689	1.083	11.772	2.516	456	2.972	13.205	1.539	14.744
2008	13.015	1.382	14.397	2.944	473	3.417	15.959	1.855	17.814
2009	14.023	1.457	15.480	2.981	424	3.405	17.004	1.881	18.885
2010	14.335	1.337	15.672	2.387	304	2.691	16.722	1.641	18.363
2011	15.260	1.624	16.884	2.870	403	3.273	18.130	2.027	20.157
2012	14.885	1.745	16.630	3.322	455	3.777	18.207	2.200	20.407
2013	14.509	1.713	16.222	3.469	522	3.991	17.978	2.235	20.213
2014	14.192	1.748	15.940	3.661	594	4.255	17.853	2.342	20.195
2015	14.136	1.777	15.913	3.937	688	4.625	18.073	2.465	20.538
2016	14.492	1.871	16.363	4.691	794	5.485	19.183	2.665	21.848
2017	13.533	1.680	15.213	4.559	694	5.253	18.092	2.374	20.466
2018	14.049	1.690	15.739	4.868	661	5.529	18.917	2.351	21.268

Grafico 1 – Minorenni e giovani adulti in carico agli Uffici di servizio sociale per i minorenni negli anni dal 2007 al 2018 secondo la nazionalità.



Grafico 2 – Minorenni e giovani adulti carico agli Uffici di servizio sociale per i minorenni nell'anno 2018 secondo il periodo di presa in carico.



N.B. I dati dell'anno 2018 riportano la situazione del Sistema Informativo dei Servizi Minorili (SISM) alla data dell'8 gennaio 2019 e sono, quindi, da considerarsi PROVVISORI.

CENTRI DI PRIMA ACCOGLIENZA

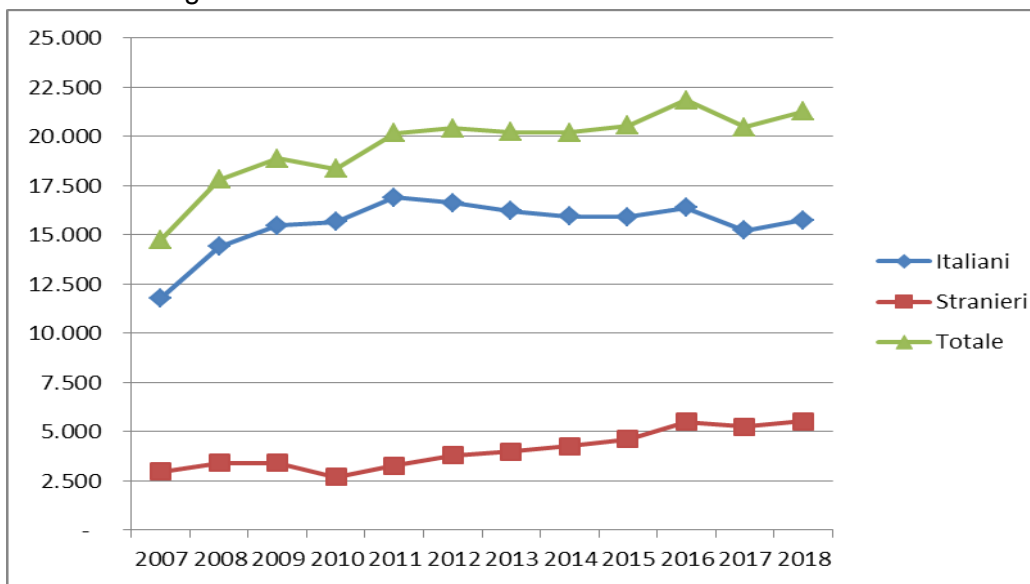
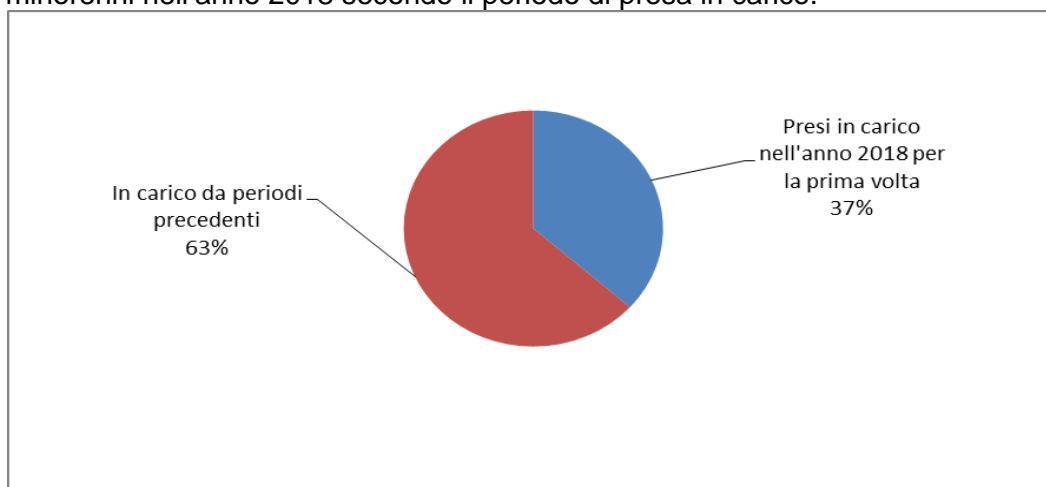
Tabella 7 – Ingressi e presenze nei Centri di prima accoglienza nell'anno 2019, per sede di CPA. Situazione al 15 gennaio 2019.

CPA	Ingressi stabili (compresi trasferimenti tra CPA)	Presenza media giornaliera	Presenti al 15 gennaio 2019
Torino	1	0,1	0
Genova	3	0,6	0
Milano	5	1,0	2
Treviso	2	0,5	0
Bologna	2	0,5	0
Firenze	1	0,7	0
Roma	10	2,3	1
Ancona	0	0,0	0
L'Aquila	0	0,0	0
Napoli (*)	3	0,5	0
Nisida (NA) (*)	1	0,2	0
Salerno	0	0,0	0
Bari	1	0,3	0
Lecce	0	0,0	0
Catanzaro	4	0,8	0
Potenza	0	0,0	0
Palermo	1	0,1	0
Messina	0	0,0	0
Caltanissetta	0	0,0	0
Catania	0	0,1	0
Quartucciu (CA)	1	0,1	0
Sassari	0	0,0	0
Totale	35	7,9	3

Nota: Nei CPA di Reggio Calabria, Taranto e Trento l'attività è stata sospesa con decreto del 7 marzo 2016.

(*) Napoli = maschile; Nisida (NA) = femminile.

Tabella 8 – Ingressi nei Centri di prima accoglienza secondo l'età, la nazionalità e il sesso. Anno 2019 – fino al 15 gennaio.

Età	Italiani			Stranieri			Totale		
	m	f	mf	m	f	mf	m	f	mf
meno di 14 anni	0	0	0	0	0	0	0	0	0
14 anni	3	0	3	2	0	2	5	0	5
15 anni	3	1	4	2	1	3	5	2	7
16 anni	10	1	11	4	0	4	14	1	15
17 anni	1	1	2	3	2	5	4	3	7
18 anni e oltre	0	0	0	1	0	1	1	0	1
Totale	17	3	20	12	3	15	29	6	35

Tabella 9 - Ingressi nei Centri di prima accoglienza secondo la provenienza e il sesso. Anno 2019 - fino al 15 gennaio.

Paesi di provenienza	Sesso		Totale
	maschi	femmine	
Italia	17	3	20
Altri Paesi dell'Unione Europea	1	1	2
Altri Paesi europei	5	2	7
Africa	3	0	3
America	1	0	1
Asia	2	0	2
Totale	29	6	35

Tabella 10 – Delitti a carico dei minori entrati nei Centri di prima accoglienza secondo la categoria. Anno 2019 – fino al 15 gennaio.

DELITTI	Italiani			Stranieri			Totale		
	m	f	mf	m	f	mf	m	f	mf
Contro la persona	2	1	3	0	0	0	2	1	3
Contro il patrimonio	14	2	16	9	3	12	23	5	28
di cui: Furto	4	2	6	8	3	11	12	5	17
Rapina	10	0	10	1	0	1	11	0	11
Contro l'incolumità pubblica	8	0	8	4	0	4	12	0	12
di cui: Stupefacenti	8	0	8	4	0	4	12	0	12
Totale DELITTI	24	3	27	13	3	16	37	6	43

La tabella riporta il dettaglio dei delitti con frequenza pari o superiori a 3 o di particolare gravità.

I dati sono riferiti ai delitti per i quali i minori sono entrati in CPA; il numero dei delitti è superiore al numero degli ingressi in quanto un minore può essere entrato nella struttura per uno o più delitti.

I dati sono acquisiti dal Sistema Informativo dei Servizi Minorili (SISM) e sono riferiti alla situazione alla data del 15 gennaio 2019; l'elaborazione è stata effettuata in data 21 gennaio 2019.

Tabella 11 – Uscite dai Centri di prima accoglienza secondo il provvedimento di dimissione, la nazionalità e il sesso. Anno 2019 – fino al 15 gennaio.

Uscite	Italiani			Stranieri			Totale		
	m	f	mf	m	f	mf	m	f	mf
Con applicazione misura cautelare									
Prescrizioni	1	0	1	0	0	0	1	0	1
Permanenza in casa	4	0	4	4	0	4	8	0	8
Collocamento in comunità	5	2	7	3	0	3	8	2	10
Custodia cautelare	5	1	6	3	1	4	8	2	10
Altre uscite									
Remissione in libertà	3	0	3	3	1	4	6	1	7
Minore di 14 anni	0	0	0	0	0	0	0	0	0
Minore in stato gravidanza	0	0	0	0	0	0	0	0	0
Decorrenza dei termini	0	0	0	0	0	0	0	0	0
Maggiorenne	0	0	0	0	0	0	0	0	0
Estraneità al fatto	0	0	0	0	0	0	0	0	0
Mancanza di altri presupposti	0	0	0	0	0	0	0	0	0
Uscita (da area assistita) per collocamento in comunità	0	0	0	0	0	0	0	0	0
Totale	18	3	21	13	2	15	31	5	36

I dati sono acquisiti dal Sistema Informativo dei Servizi Minorili (SISM) e sono riferiti alla situazione alla data del 15 gennaio 2019; l'elaborazione è stata effettuata in data 21 gennaio 2019.

Tabella 12 - Ingressi nei Centri di prima accoglienza negli anni dal 2007 al 2018 secondo la nazionalità e il sesso.

Anni	Italiani			Stranieri			Totale		
	m	f	mf	m	f	mf	m	f	mf
2007	1.469	76	1.545	1.236	604	1.840	2.705	680	3.385
2008	1.462	85	1.547	1.021	340	1.361	2.483	425	2.908
2009	1.443	51	1.494	704	224	928	2.147	275	2.422
2010	1.355	68	1.423	616	214	830	1.971	282	2.253
2011	1.337	75	1.412	696	235	931	2.033	310	2.343
2012	1.191	65	1.256	668	269	937	1.859	334	2.193
2013	951	67	1.018	690	312	1.002	1.641	379	2.020
2014	689	38	727	565	256	821	1.254	294	1.548
2015	613	40	653	579	206	785	1.192	246	1.438
2016	658	48	706	517	158	675	1.175	206	1.381
2017	583	37	620	484	171	655	1.067	208	1.275
2018	579	37	616	324	150	474	903	187	1.090

Grafico 3 - Ingressi nei Centri di prima accoglienza negli anni dal 2007 al 2018, secondo la nazionalità.

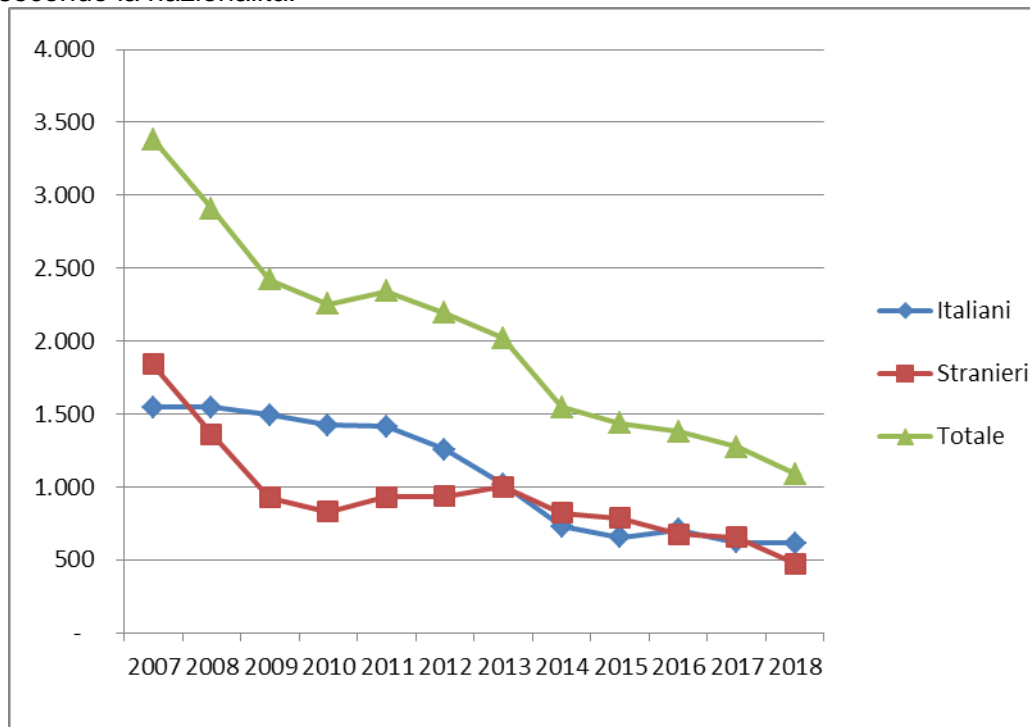

N.B. I dati dell'anno 2018 riportano la situazione del Sistema Informativo dei Servizi Minorili (SISM) alla data dell'8 gennaio 2019 e sono, quindi, da considerarsi PROVVISORI.

COMUNITA'

Tabella 13 - Ingressi e presenze nelle Comunità nell'anno 2019. Comunità ministeriali e private. Situazione al 15 gennaio 2019.

a. Comunità ministeriali

Comunità ministeriali	Collocamenti (compresi trasferimenti tra Comunità)	Presenza media giornaliera	Presenti al 15 gennaio 2019
Bologna	2	4,1	4
Catanzaro	0	10,9	9
Reggio Calabria	1	5,1	5
Totale	3	20,1	18

Nota: Nella Comunità di Caltanissetta l'attività è stata sospesa con decreto del 7.7.2017.

Nella Comunità di Salerno l'attività è stata sospesa con decreto del 5.7.2017.

Nella Comunità di Lecce l'attività è stata sospesa dal 1 febbraio 2017 .

Nelle Comunità di Genova, Nisida e Santa Maria Capua Vetere l'attività è stata sospesa con decreto del 7.3.2016.

Nella Comunità di Potenza l'attività è stata sospesa dal 10.6.2015.

La Comunità di Napoli ha cessato l'attività nel 2013.

La Comunità di Palermo ha cessato l'attività alla data del 31.12.2009.

b. Comunità private per regione della struttura

Comunità private per regione	Collocamenti (compresi trasferimenti tra Comunità)	Presenza media giornaliera	Presenti al 15 gennaio 2019
Piemonte	1	32,4	33
Valle d'Aosta	0	2,0	2
Liguria	0	26,2	26
Lombardia	15	216,5	217
Veneto	3	37,0	38
Trentino Alto Adige	0	2,0	2
Friuli Venezia Giulia	0	9,1	8
Emilia Romagna	4	83,5	84
Toscana	1	34,6	35
Umbria	0	13,5	14
Marche	0	21,7	21
Lazio	1	92,1	90
Abruzzo	1	20,4	21
Molise	0	3,0	3
Campania	7	140,4	136
Puglia	1	86,2	85
Basilicata	0	1,0	1
Calabria	3	13,1	15
Sicilia	8	150,1	151
Sardegna	2	31,7	32
Totale	47	1.016,4	1.014

I dati sono acquisiti dal Sistema Informativo dei Servizi Minorili (SISM) e sono riferiti alla situazione alla data del 15 gennaio 2019; l'elaborazione è stata effettuata in data 21 gennaio 2019.

Comunità private per Centro Giustizia Minorile inviante

Comunità private per Centro Giustizia Minorile	Collocamenti (compresi trasferimenti tra Comunità)	Presenza media giornaliera	Presenti al 15 gennaio 2019
Torino	1	59,6	60
Milano	17	234,7	235
Venezia	3	55,3	55
Bologna	3	82,1	83
Firenze	2	39,4	40
Roma	1	119,3	118
Napoli	6	137,1	132
Bari	1	87,5	87
Catanzaro	3	24,1	26
Cagliari	2	34,2	34
Palermo	8	143,1	144
Totale	47	1.016,4	1.014

c. Riepilogo

Comunità	Collocamenti (compresi trasferimenti tra Comunità)	Presenza media giornaliera	Presenti al 15 gennaio 2019
Comunità ministeriali	3	20,1	18
Comunità private	47	1.016,4	1.014
Totale	50	1.036,5	1.032

Tabella 14 – Collocamenti in Comunità secondo il motivo, la nazionalità e il sesso. Anno 2019 – fino al 15 gennaio.

Motivo	Italiani			Stranieri			Totale		
	m	f	mf	m	f	mf	m	f	mf
Per arresto o accompagnamento a seguito di flagranza	0	0	0	1	0	1	1	0	1
Per misura cautelare del collocamento in comunità	13	2	15	9	0	9	22	2	24
Da prescrizioni, per trasformazione misura	0	1	1	0	0	0	0	1	1
Da permanenza in casa, per trasformazione misura	0	0	0	0	0	0	0	0	0
Da IPM, per trasformazione misura	1	0	1	1	2	3	2	2	4
Da IPM, per fine aggravamento	3	0	3	5	1	6	8	1	9
Per messa alla prova	2	1	3	0	0	0	2	1	3
Per applicazione misure alternative	1	0	1	1	0	1	2	0	2
Per misura di sicurezza	0	0	0	0	0	0	0	0	0
Per libertà controllata	0	0	0	0	0	0	0	0	0
Per altri motivi	0	0	0	0	0	0	0	0	0
Totale	20	4	24	17	3	20	37	7	44

I dati sono acquisiti dal Sistema Informativo dei Servizi Minorili (SISM) e sono riferiti alla situazione alla data del 15 gennaio 2019; l'elaborazione è stata effettuata in data 21 gennaio 2019.

Tabella 15 – Collocamenti in Comunità secondo l'età, la nazionalità e il sesso. Anno 2019 – fino al 15 gennaio.

Età	Italiani			Stranieri			Totale		
	m	f	mf	m	f	mf	m	f	mf
meno di 14 anni	0	0	0	0	0	0	0	0	0
14 anni	1	0	1	0	0	0	1	0	1
15 anni	3	1	4	0	0	0	3	1	4
16 anni	7	1	8	4	2	6	11	3	14
17 anni	5	1	6	9	1	10	14	2	16
giovani adulti	4	1	5	4	0	4	8	1	9
Totale	20	4	24	17	3	20	37	7	44

Tabella 16 - Collocamenti in Comunità secondo la provenienza e il sesso. Anno 2019 – fino al 15 gennaio.

Paesi di provenienza	Sesso		Totale
	maschi	femmine	
Italia	20	4	24
Altri Paesi dell'Unione Europea	2	2	4
Altri Paesi europei	4	1	5
Africa	7	0	7
America	3	0	3
Asia	1	0	1
Totale	37	7	44

Tabella 17 – Delitti a carico dei minorenni e giovani adulti collocati in Comunità secondo la categoria. Anno 2019 – fino al 15 gennaio.

DELITTI	Italiani			Stranieri			Totale		
	m	f	mf	m	f	mf	m	f	mf
Contro la persona	9	0	9	7	0	7	16	0	16
Lesioni personali volontarie	4	0	4	5	0	5	9	0	9
Contro la famiglia, la moralità pubblica, il buon costume	1	0	1	1	0	1	2	0	2
Contro il patrimonio	13	4	17	17	3	20	30	7	37
di cui: Furto	7	4	11	4	3	7	11	7	18
Rapina	3	0	3	12	0	12	15	0	15
Contro l'incolumità pubblica	24	2	26	4	0	4	28	2	30
di cui: Stupefacenti	22	2	24	4	0	4	26	2	28
Contro la fede pubblica	0	0	0	0	1	1	0	1	1
Contro lo Stato, le altre istituzioni e l'ordine pubblico	3	0	3	2	0	2	5	0	5
di cui: Violenza, resistenza, oltraggio	3	0	3	2	0	2	5	0	5
Totale DELITTI	50	6	56	31	4	35	81	10	91

La tabella riporta il dettaglio dei delitti con frequenza pari o superiori a 3 o di particolare gravità.

I dati sono riferiti ai delitti per i quali i soggetti sono stati collocati in Comunità; il numero dei delitti è superiore al numero degli ingressi in quanto un minore può essere entrato nella struttura per uno o più delitti.

I dati sono acquisiti dal Sistema Informativo dei Servizi Minorili (SISM) e sono riferiti alla situazione alla data del 15 gennaio 2019; l'elaborazione è stata effettuata in data 21 gennaio 2019.

Tabella 18 – Collocamenti in Comunità negli anni dal 2007 al 2018 secondo la nazionalità e il sesso.

Anni	Italiani			Stranieri			Totale		
	m	f	mf	m	f	mf	m	f	mf
2007	1.056	46	1.102	667	127	794	1.723	173	1.896
2008	1.130	65	1.195	651	119	770	1.781	184	1.965
2009	1.160	52	1.212	542	71	613	1.702	123	1.825
2010	1.189	59	1.248	490	83	573	1.679	142	1.821
2011	1.222	75	1.297	540	89	629	1.762	164	1.926
2012	1.225	60	1.285	631	122	753	1.856	182	2.038
2013	1.119	70	1.189	594	111	705	1.713	181	1.894
2014	929	50	979	583	154	737	1.512	204	1.716
2015	864	56	920	623	145	768	1.487	201	1.688
2016	965	64	1.029	691	103	794	1.656	167	1.823
2017	1.042	68	1.110	622	105	727	1.664	173	1.837
2018	1.131	70	1.201	627	106	733	1.758	176	1.934

Grafico 4 – Collocamenti in Comunità negli anni dal 2007 al 2018, secondo la nazionalità.

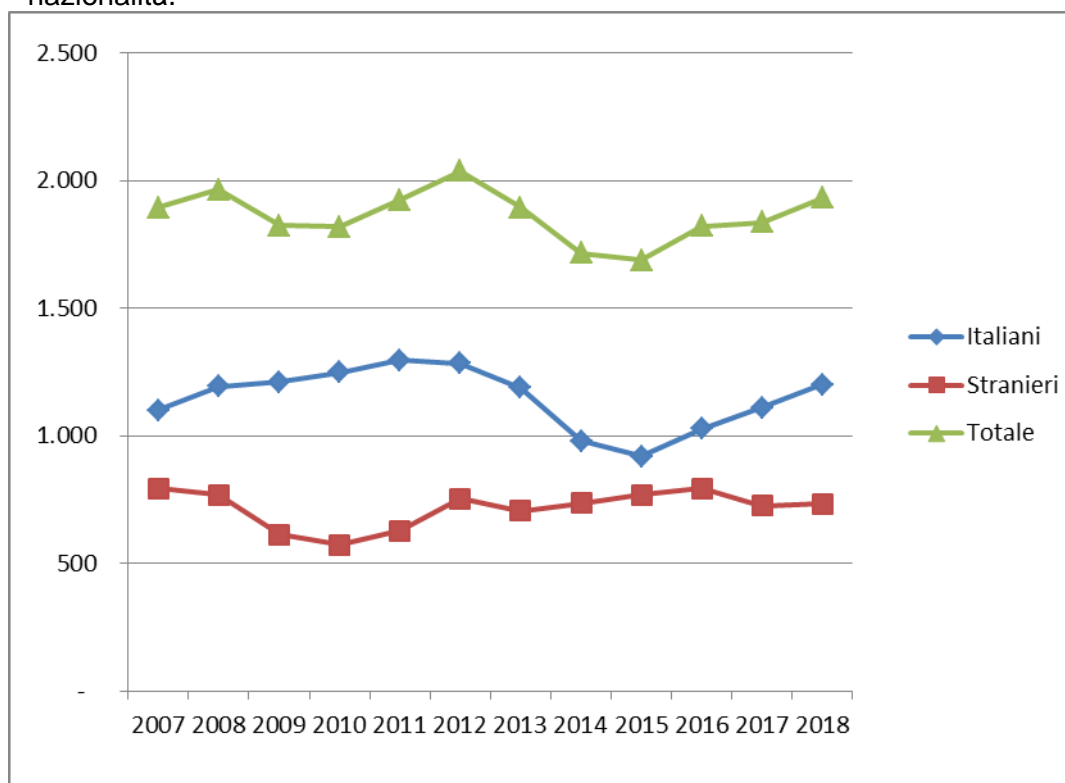

N.B. I dati dell'anno 2018 riportano la situazione del Sistema Informativo dei Servizi Minorili (SISM) alla data dell'8 gennaio 2019 e sono, quindi, da considerarsi PROVVISORI.

Tabella 19 – Presenza media giornaliera nelle Comunità nel periodo dal 2007 al 2018 secondo la nazionalità e il sesso.

Anni	Italiani			Stranieri			Totale		
	m	f	mf	m	f	mf	m	f	mf
2007	343	21	364	164	16	180	508	37	544
2008	419	28	447	216	14	230	635	42	677
2009	495	29	524	228	12	240	723	41	764
2010	578	29	607	205	15	220	783	44	827
2011	613	37	650	234	20	253	847	57	904
2012	632	43	675	262	20	282	894	63	957
2013	597	38	635	267	23	290	864	61	925
2014	518	33	551	262	24	286	780	57	837
2015	508	30	538	247	23	270	755	53	808
2016	521	34	555	281	21	302	802	55	857
2017	558	39	597	315	25	339	873	63	936
2018	630	39	670	314	30	344	944	69	1.013

Grafico 5 – Presenza media giornaliera nelle Comunità nel periodo dal 2007 al 2018, secondo la nazionalità.

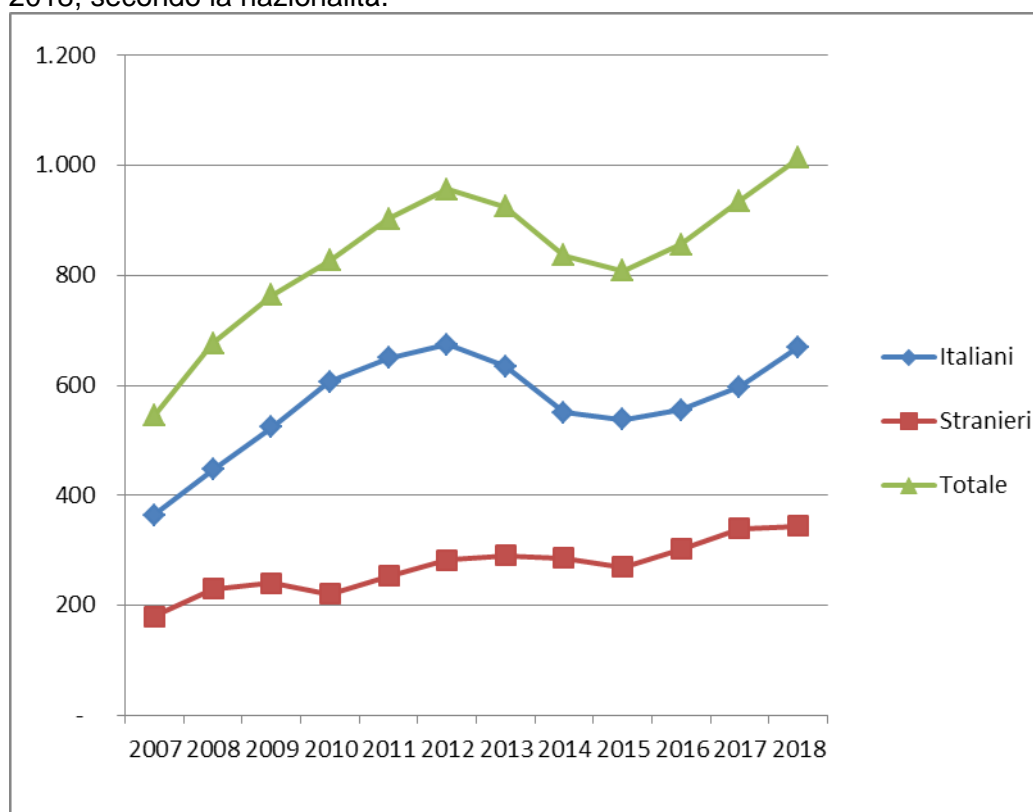

N.B. I dati dell'anno 2018 riportano la situazione del Sistema Informativo dei Servizi Minorili (SISM) alla data dell'8 gennaio 2019 e sono, quindi, da considerarsi PROVVISORI.

CENTRI DIURNI POLIFUNZIONALI

Situazione alla data del 15 gennaio 2019

Tabella 20 – Minorenni e giovani adulti dell'area penale frequentanti i Centri diurni polifunzionali alla data del 15 gennaio 2019, secondo la sede, la nazionalità e il sesso.

CENTRI DIURNI POLIFUNZIONALI	Italiani			Stranieri			Totale		
	m	f	mf	m	f	mf	m	f	mf
Nisida (NA)	21	0	21	0	0	0	21	0	21
Santa Maria Capua Vetere (CE)	39	1	40	1	0	1	40	1	41
Lecce	16	1	17	3	0	3	19	1	20
Palermo	27	1	28	2	0	2	29	1	30
Caltanissetta	0	0	0	0	0	0	0	0	0
Sassari	25	2	27	5	0	5	30	2	32
Totale	128	5	133	11	0	11	139	5	144

Tabella 21 – Minorenni e giovani adulti dell'area penale frequentanti i Centri diurni polifunzionali alla data del 15 gennaio 2019, secondo l'età, la nazionalità e il sesso.

Età	Italiani			Stranieri			Totale		
	m	f	mf	m	f	mf	m	f	mf
meno di 14 anni	0	0	0	0	0	0	0	0	0
14 anni	2	0	2	0	0	0	2	0	2
15 anni	4	0	4	0	0	0	4	0	4
16 anni	15	0	15	0	0	0	15	0	15
17 anni	24	2	26	0	0	0	24	2	26
giovani adulti	83	3	86	11	0	11	94	3	97
Totale	128	5	133	11	0	11	139	5	144

Tabella 22 – Minorenni e giovani adulti dell'area penale frequentanti i Centri diurni polifunzionali alla data del 15 gennaio 2019, secondo a provenienza e il sesso.

Paesi di provenienza	Sesso		Totale
	maschi	femmine	
Italia	128	5	133
Altri Paesi dell'Unione Europea	1	0	1
Altri Paesi europei	1	0	1
Africa	7	0	7
Asia	2	0	2
Totale	139	5	144

N.B.: I Centri diurni polifunzionali sono frequentati anche da giovani a rischio devianza, anche se non sottoposti a procedimento penale, NON COMPRESI NEI DATI SOPRA INDICATI.

I dati sono acquisiti dal Sistema Informativo dei Servizi Minorili (SISM) e sono riferiti alla situazione alla data del 15 gennaio 2019; l'elaborazione è stata effettuata in data 21 gennaio 2019.

Anno 2019, fino al 15 gennaio – Dati di flusso

Tabella 23 – Minorenni e giovani adulti dell'area penale assegnati ai Centri diurni polifunzionali secondo l'età, la nazionalità e il sesso. Anno 2019 – fino al 15 gennaio. Dati di flusso.

CENTRI DIURNI POLIFUNZIONALI	Italiani			Stranieri			Totale		
	m	f	mf	m	f	mf	m	f	mf
Nisida (NA)	21	0	21	0	0	0	21	0	21
Santa Maria Capua Vetere (CE)	39	1	40	1	0	1	40	1	41
Lecce	16	1	17	3	0	3	19	1	20
Palermo	27	1	28	2	0	2	29	1	30
Caltanissetta	0	0	0	0	0	0	0	0	0
Sassari	25	2	27	5	0	5	30	2	32
Totale	128	5	133	11	0	11	139	5	144

Tabella 24 – Minorenni e giovani adulti dell'area penale assegnati ai Centri diurni polifunzionali secondo l'età, la nazionalità e il sesso. Anno 2019 – fino al 15 gennaio. Dati di flusso.

Età	Italiani			Stranieri			Totale		
	m	f	mf	m	f	mf	m	f	mf
meno di 14 anni	0	0	0	0	0	0	0	0	0
14 anni	2	0	2	0	0	0	2	0	2
15 anni	4	0	4	0	0	0	4	0	4
16 anni	15	0	15	0	0	0	15	0	15
17 anni	24	2	26	0	0	0	24	2	26
giovani adulti	83	3	86	11	0	11	94	3	97
Totale	128	5	133	11	0	11	139	5	144

Tabella 25 – Minorenni e giovani adulti dell'area penale assegnati ai Centri diurni polifunzionali secondo la provenienza e il sesso. Anno 2019 – fino al 15 gennaio. Dati di flusso.

Paesi di provenienza	Sesso		Totale
	maschi	femmine	
Italia	128	5	133
Altri Paesi dell'Unione Europea	1	0	1
Altri Paesi europei	1	0	1
Africa	7	0	7
Asia	2	0	2
Totale	139	5	144

N.B.: I Centri diurni polifunzionali sono frequentati anche da giovani a rischio devianza, anche se non sottoposti a procedimento penale, NON COMPRESI NEI DATI SOPRA INDICATI.

ISTITUTI PENALI PER I MINORENNI

Tabella 26 - Ingressi e presenze negli Istituti penali per i minorenni nell'anno 2019, per sede. Situazione al 15 gennaio 2019.

IPM	Ingresso stabile (compresi trasferimenti tra IPM)	Presenza media giornaliera	Presenti al 15 gennaio 2019
Torino	5	37,3	37
Pontremoli (MS) (*)	3	16,9	16
Milano	11	37,3	37
Treviso	4	15,7	15
Bologna	6	23,1	25
Firenze	5	12,2	12
Roma (**)	8	56,8	55
Nisida (NA) (**)	4	62,2	60
Airola (BN)	1	30,2	30
Bari	2	23,7	21
Potenza	1	10,7	11
Catanzaro	3	24,0	24
Palermo	1	22,6	21
Catania	9	34,5	37
Acireale (CT)	2	18,0	18
Caltanissetta	0	10,3	10
Quartucciu (CA)	0	11,0	11
Totale	65	446,4	440

(*) solo femminile

(**) con sezione femminile

I dati sono acquisiti dal Sistema Informativo dei Servizi Minorili (SISM) e sono riferiti alla situazione alla data del 15 gennaio 2019; l'elaborazione è stata effettuata in data 21 gennaio 2019.

Tabella 27 - Detenuti presenti negli IPM alla data del 15 gennaio 2019, secondo la sede dell'IPM e l'età.

IPM	Minorenni		Giovani adulti		Totale
	14-15 anni	16-17 anni	18-20 anni	21-24 anni	
Torino	1	14	15	7	37
Pontremoli (MS) (*)	4	6	5	1	16
Milano	7	10	20	0	37
Treviso	1	6	7	1	15
Bologna	0	9	14	2	25
Firenze	2	2	7	1	12
Roma (**)	8	21	22	4	55
Nisida (NA) (**)	3	20	26	11	60
Airola (BN)	0	6	20	4	30
Bari	2	7	11	1	21
Potenza	0	1	8	2	11
Catanzaro	2	9	6	7	24
Palermo	0	5	14	2	21
Catania	0	12	23	2	37
Acireale (CT)	0	5	2	11	18
Caltanissetta	0	2	6	2	10
Quartucciu (CA)	0	5	6	0	11
Totale	30	140	212	58	440

(*) solo femminile

(**) con sezione femminile

Tabella 28 – Detenuti presenti negli IPM alla data del 15 gennaio 2019, secondo l'età, la nazionalità e il sesso.

Età	Italiani			Stranieri			Totale		
	maschi	femmine	Totale	maschi	femmine	Totale	maschi	femmine	Totale
14-15 anni	12	0	12	8	10	18	20	10	30
16-17 anni	69	7	76	53	11	64	122	18	140
18-20 anni	118	3	121	80	11	91	198	14	212
21-24 anni	33	3	36	20	2	22	53	5	58
Totale	232	13	245	161	34	195	393	47	440

I dati sono acquisiti dal Sistema Informativo dei Servizi Minorili (SISM) e sono riferiti alla situazione alla data del 15 gennaio 2019; l'elaborazione è stata effettuata in data 21 gennaio 2019.

Tabella 29 – Detenuti presenti negli Istituti penali per i minorenni alla data del 15 gennaio 2019, per posizione giuridica, età, nazionalità e sesso.

Minorenni.

Posizione giuridica	Italiani			Stranieri			Totale		
	m	f	mf	m	f	mf	m	f	mf
In attesa di 1° giudizio	28	3	31	17	10	27	45	13	58
Appellanti	6	0	6	6	1	7	12	1	13
Ricorrenti	0	0	0	4	0	4	4	0	4
Mista senza definitivo	33	3	36	20	9	29	53	12	65
Definitivi	1	0	1	2	0	2	3	0	3
Mista con definitivo	13	1	14	12	1	13	25	2	27
Totale	81	7	88	61	21	82	142	28	170

Giovani adulti.

Posizione giuridica	Italiani			Stranieri			Totale		
	m	f	mf	m	f	mf	m	f	mf
In attesa di 1° giudizio	7	1	8	3	1	4	10	2	12
Appellanti	4	0	4	2	0	2	6	0	6
Ricorrenti	2	1	3	2	0	2	4	1	5
Mista senza definitivo	26	0	26	17	3	20	43	3	46
Definitivi	14	2	16	14	1	15	28	3	31
Mista con definitivo	98	2	100	62	8	70	160	10	170
Totale	151	6	157	100	13	113	251	19	270

Totale.

Posizione giuridica	Italiani			Stranieri			Totale		
	m	f	mf	m	f	mf	m	f	mf
In attesa di 1° giudizio	35	4	39	20	11	31	55	15	70
Appellanti	10	0	10	8	1	9	18	1	19
Ricorrenti	2	1	3	6	0	6	8	1	9
Mista senza definitivo	59	3	62	37	12	49	96	15	111
Definitivi	15	2	17	16	1	17	31	3	34
Mista con definitivo	111	3	114	74	9	83	185	12	197
Totale	232	13	245	161	34	195	393	47	440

I dati sono acquisiti dal Sistema Informativo dei Servizi Minorili (SISM) e sono riferiti alla situazione alla data del 15 gennaio 2019; l'elaborazione è stata effettuata in data 21 gennaio 2019.

Tabella 30 – Ingressi negli Istituti penali per i minorenni secondo il motivo, la nazionalità e il sesso.
Anno 2019 – fino al 15 gennaio.

Motivo	Italiani			Stranieri			Totale		
	m	f	mf	m	f	mf	m	f	mf
Per custodia cautelare									
Dalla libertà	5	0	5	1	0	1	6	0	6
Da CPA	3	1	4	3	2	5	6	3	9
Da prescrizioni per trasformazione di misura	0	0	0	0	0	0	0	0	0
Da permanenza in casa per trasformazione di misura	0	0	0	0	0	0	0	0	0
Da comunità, per trasformazione di misura	2	1	3	1	0	1	3	1	4
Da comunità, per aggravamento	11	0	11	3	1	4	14	1	15
Da istituto penale per adulti	0	0	0	0	0	0	0	0	0
Per esecuzione di pena									
Dalla libertà	1	0	1	1	1	2	2	1	3
Da comunità	0	0	0	1	0	1	1	0	1
Per revoca o sospensione misura alternativa	0	0	0	0	0	0	0	0	0
Da istituto penale per adulti	0	0	0	0	0	0	0	0	0
Totale	22	2	24	10	4	14	32	6	38

Tabella 31 – Ingressi negli Istituti penali per i minorenni secondo l'età, la nazionalità e il sesso.
Anno 2019 – fino al 15 gennaio.

Età	Italiani			Stranieri			Totale		
	m	f	mf	m	f	mf	m	f	mf
14-15 anni	5	0	5	1	0	1	6	0	6
16-17 anni	10	1	11	3	2	5	13	3	16
18-20 anni	6	1	7	5	2	7	11	3	14
21-24 anni	1	0	1	1	0	1	2	0	2
Totale	22	2	24	10	4	14	32	6	38

I dati sono acquisiti dal Sistema Informativo dei Servizi Minorili (SISM) e sono riferiti alla situazione alla data del 15 gennaio 2019; l'elaborazione è stata effettuata in data 21 gennaio 2019.

Tabella 32 – Ingressi negli Istituti penali per i minorenni secondo la provenienza e il sesso. Anno 2019 – fino al 15 gennaio.

Paesi di provenienza	Sesso		Totale
	maschi	femmine	
Italia	22	2	24
Altri Paesi dell'Unione Europea	0	3	3
di cui: Croazia	0	3	3
Altri Paesi europei	2	1	3
Africa	5	0	5
di cui: Tunisia	3	0	3
America	2	0	2
Asia	1	0	1
Totale	32	6	38

La tabella riporta il dettaglio dei Paesi per i quali il numero di minori è risultato pari o superiore a 3.

Tabella 33 – Delitti a carico dei minorenni e giovani adulti entrati negli Istituti penali per i minorenni secondo la categoria. Anno 2019 – fino al 15 gennaio.

DELITTI	Italiani			Stranieri			Totale		
	m	f	mf	m	f	mf	m	f	mf
Contro la persona	4	2	6	2	0	2	6	2	8
di cui: Lesioni personali volontarie	3	1	4	1	0	1	4	1	5
Contro la famiglia, la moralità pubblica, il buon costume	2	1	3	0	0	0	2	1	3
Contro il patrimonio	26	0	26	7	3	10	33	3	36
di cui: Furto	3	0	3	3	3	6	6	3	9
Rapina	19	0	19	4	0	4	23	0	23
Estorsione	3	0	3	0	0	0	3	0	3
Contro l'incolumità pubblica	6	0	6	2	0	2	8	0	8
di cui: Stupefacenti	6	0	6	2	0	2	8	0	8
Contro la fede pubblica	0	0	0	1	0	1	1	0	1
Contro Stato, altre istituzioni, ordine pubblico	2	0	2	0	0	0	2	0	2
Totale DELITTI	40	3	43	12	3	15	52	6	58

La tabella riporta il dettaglio dei delitti con frequenza pari o superiori a 3 o di particolare gravità.

I dati sono riferiti ai delitti per i quali i soggetti sono entrati in IPM; il numero dei delitti è superiore al numero degli ingressi in quanto un soggetto può essere entrato nella struttura per uno o più delitti.

Tabella 34 – Uscite dagli Istituti penali per i minorenni secondo il motivo, la nazionalità e il sesso.
Anno 2019 – fino al 15 gennaio.

Motivi di uscita	Italiani			Stranieri			Totale		
	m	f	mf	m	f	mf	m	f	mf
Da custodia cautelare									
Decorrenza termini custodia cautelare	0	0	0	2	1	3	2	1	3
Revoca della custodia cautelare	0	0	0	0	0	0	0	0	0
Collocamento in comunità (compresi fine aggravamento)	5	0	5	8	3	11	13	3	16
Estradizione	0	0	0	1	0	1	1	0	1
Da espiazione pena									
Espiazione della pena	2	1	3	2	0	2	4	1	5
Differimento esecuzione pena	0	0	0	0	1	1	0	1	1
Affidamento in prova al servizio sociale	0	0	0	1	0	1	1	0	1
Detenzione domiciliare	4	1	5	0	0	0	4	1	5
Concessione Legge 199/2010	1	0	1	0	0	0	1	0	1
Trasferimenti a strutture per adulti									
A strutture per adulti	3	0	3	1	0	1	4	0	4
Totale	15	2	17	15	5	20	30	7	37

I dati sono acquisiti dal Sistema Informativo dei Servizi Minorili (SISM) e sono riferiti alla situazione alla data del 15 gennaio 2019; l'elaborazione è stata effettuata in data 21 gennaio 2019.

Tabella 35 – Ingressi negli Istituti penali per i minorenni negli anni dal 2007 al 2018, secondo la nazionalità e il sesso.

Anni	Italiani			Stranieri			Totale		
	m	f	mf	m	f	mf	m	f	mf
2007	609	36	645	536	156	692	1.145	192	1.337
2008	657	37	694	524	129	653	1.181	166	1.347
2009	666	33	699	414	109	523	1.080	142	1.222
2010	689	24	713	355	104	459	1.044	128	1.172
2011	714	21	735	409	102	511	1.123	123	1.246
2012	649	18	667	466	119	585	1.115	137	1.252
2013	634	19	653	422	126	548	1.056	145	1.201
2014	509	14	523	357	112	469	866	126	992
2015	480	26	506	425	137	562	905	163	1.068
2016	549	25	574	458	109	567	1.007	134	1.141
2017	520	31	551	419	87	506	939	118	1.057
2018	608	27	635	388	109	497	996	136	1.132

Grafico 6 – Ingressi negli Istituti penali per i minorenni negli anni dal 2007 al 2018 secondo la nazionalità.

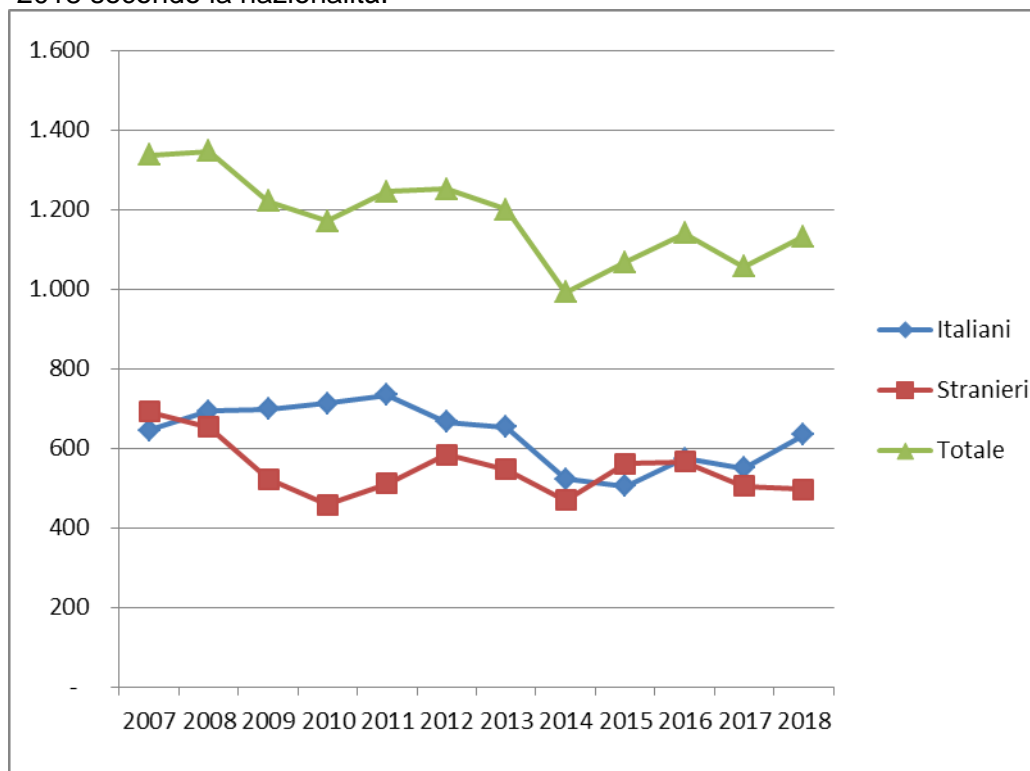

N.B. I dati dell'anno 2018 riportano la situazione del Sistema Informativo dei Servizi Minorili (SISM) alla data dell'8 gennaio 2019 e sono, quindi, da considerarsi PROVVISORI.

Tabella 36 – Presenza media giornaliera negli Istituti penali per i minorenni nel periodo dal 2007 al 2018 secondo la nazionalità e il sesso.

Anni	Italiani			Stranieri			Totale		
	m	f	mf	m	f	mf	m	f	mf
2007	199	6	205	182	36	218	380	42	422
2008	244	13	257	179	33	212	422	46	468
2009	290	6	296	179	28	207	469	34	503
2010	300	9	308	138	28	165	438	36	474
2011	319	6	325	140	21	161	459	27	486
2012	304	4	308	170	30	200	474	34	508
2013	263	5	268	155	29	184	418	34	452
2014	220	5	225	122	18	140	342	23	365
2015	233	7	240	167	29	196	400	36	436
2016	253	11	264	176	33	209	429	44	473
2017	253	9	262	175	27	202	428	36	464
2018	251	9	260	181	27	208	432	36	468

Grafico 7 – Presenza media giornaliera negli Istituti penali per i minorenni nel periodo dal 2007 al 2018 secondo la nazionalità.

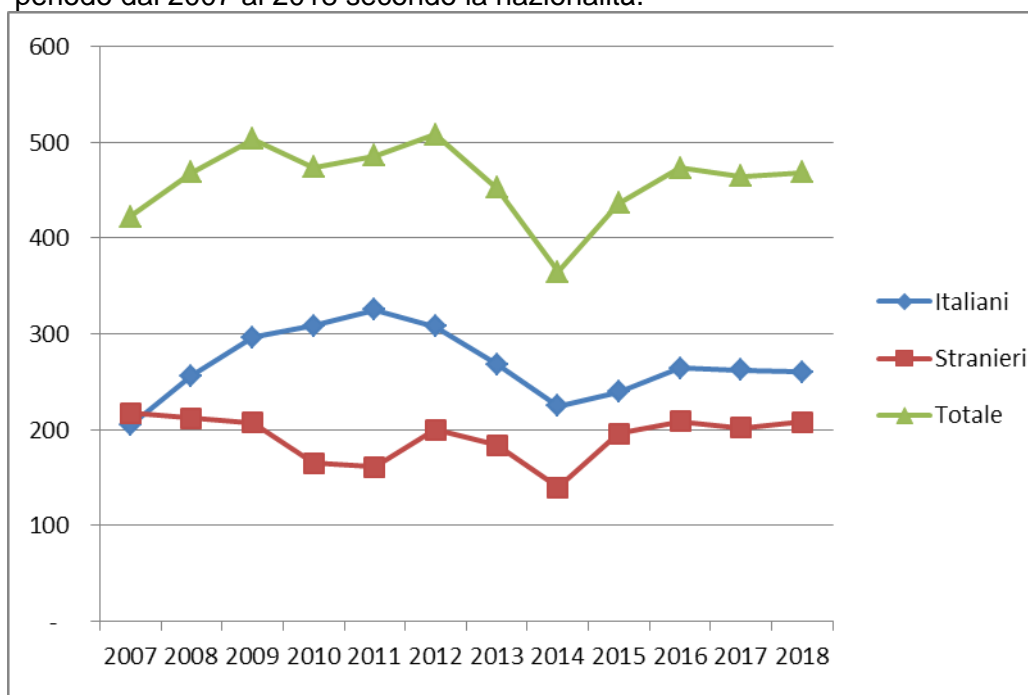

N.B. I dati dell'anno 2018 riportano la situazione del Sistema Informativo dei Servizi Minorili (SISM) alla data dell'8 gennaio 2019 e sono, quindi, da considerarsi PROVVISORI.