

# **Minorenni e giovani adulti in carico ai Servizi minorili**

## **Analisi statistica dei dati *31 dicembre 2018***

Roma, 20 aprile 2020

Dipartimento Giustizia minorile e di comunità  
Ufficio I del Capo Dipartimento  
Sezione Statistica  
Via Damiano Chiesa, 24 00136 - Roma  
Tel. 06/68188268 – 274 – 279 - 297  
E-mail: [statistiche.dgmc@giustizia.it](mailto:statistiche.dgmc@giustizia.it)

## **Premessa**

La presente analisi statistica è stata pensata per fornire un quadro sintetico e aggiornato dei minorenni e giovani adulti (fino ai venticinque anni) che per provvedimenti di natura penale sono presenti nei servizi minorili residenziali o in carico ai servizi sociali per i minorenni.

Gli *Uffici di Servizio Sociale per i minorenni* (USSM) intervengono in ogni stato e grado del procedimento penale, dal momento in cui, a seguito di denuncia, il minore entra nel circuito penale fino alla conclusione del suo percorso giudiziario; l'intervento a favore del minore viene avviato, su segnalazione dell'Autorità Giudiziaria, con la raccolta degli elementi conoscitivi per l'accertamento della personalità e per l'elaborazione dell'inchiesta sociale di base e prosegue con la formulazione del progetto educativo e con l'attuazione dei provvedimenti disposti dal giudice.

I Servizi minorili residenziali sono:

- *i Centri di prima accoglienza* (CPA), che accolgono temporaneamente i minorenni fermati, accompagnati o arrestati in flagranza di reato dalle forze dell'ordine su disposizione del Procuratore della Repubblica per i minorenni; il minore permane nel Centro di prima accoglienza fino all'udienza di convalida, per un tempo massimo di novantasei ore; nel corso dell'udienza di convalida il giudice (GIP) valuta se esistono elementi sufficienti per convalidare l'arresto o il fermo e decide sull'eventuale applicazione di una delle quattro possibili misure cautelari previste per i minorenni (prescrizioni, permanenza in casa, collocamento in comunità, custodia cautelare);
- *le Comunità*, ministeriali e del privato sociale, che hanno dimensioni strutturali e organizzative connotate da una forte apertura all'ambiente esterno, in cui sono collocati i minori sottoposti alla misura cautelare prevista dall'art.22 del D.P.R.448/88 (collocamento in comunità); l'ingresso in comunità può essere disposto anche nell'ambito di un provvedimento di messa alla prova o di concessione di una misura alternativa alla detenzione o di applicazione delle misure di sicurezza; alcune Comunità sono annesse ai Centri di prima accoglienza;
- *gli Istituti penali per i minorenni* (IPM), in cui sono eseguite la misura della custodia cautelare e la pena detentiva; gli IPM sono concepiti strutturalmente in modo da fornire risposte adeguate alla particolarità della giovane utenza ed alle esigenze connesse all'esecuzione dei provvedimenti dell'Autorità Giudiziaria; l'attività trattamentale è svolta da un'équipe multidisciplinare, in cui è presente un operatore socio-educativo di riferimento stabile appartenente all'Amministrazione; le attività formative, professionali, culturali e di animazione sono effettuate in collaborazione con operatori di altri Enti e avvalendosi di associazioni del privato sociale e del volontariato; negli IPM è presente personale del Corpo di Polizia Penitenziaria adeguatamente formato al rapporto con l'adolescenza.

L'Amministrazione gestisce, inoltre i *Centri diurni polifunzionali* (CDP), Servizi minorili non residenziali per l'accoglienza diurna di minori e giovani adulti dell'area penale o in situazioni di

disagio sociale e a rischio di devianza, anche se non sottoposti a procedimento penale, non censiti nella presente rilevazione.

I CDP offrono attività educative, di studio, di formazione-lavoro, nonché ludico-ricreative e sportive.

La maggior parte dei minori autori di reato è in carico agli USSM ed è sottoposta a misure da eseguire in area penale esterna; la detenzione, infatti, assume per i minori di età carattere di residualità, per lasciare spazio a percorsi sanzionatori alternativi.

Negli ultimi anni si sta assistendo ad una sempre maggiore applicazione del collocamento in comunità, non solo quale misura cautelare, ma anche nell'ambito di altri provvedimenti giudiziari, per la sua capacità di contemperare le esigenze educative con quelle contenitive di controllo.

L'utenza dei Servizi minorili è prevalentemente maschile; le ragazze sono soprattutto di nazionalità straniera e provengono dai Paesi dell'area dell'ex Jugoslavia e dalla Romania.

La presenza degli stranieri è maggiormente evidente nei Servizi residenziali; i dati sulle provenienze evidenziano che negli ultimi anni alle nazionalità più ricorrenti nell'ambito della devianza, quali il Marocco, la Romania, l'Albania e i Paesi dell'ex Jugoslavia, tutt'ora prevalenti, si sono affiancate altre nazionalità, singolarmente poco rilevanti in termini numerici, ma che hanno contribuito a rendere multietnico e più complesso il quadro complessivo dell'utenza.

Con riferimento all'età, se negli ultimi anni si era già osservata una maggiore presenza di "giovani adulti",<sup>(1)</sup> con l'entrata in vigore del Decreto Legge 26 giugno 2014 n. 92, convertito con modificazioni in Legge 11 agosto 2014, n.117, il loro numero ha acquisito un'importanza ancora crescente, soprattutto in termini di presenza negli Istituti penali per i minorenni.

La criminalità minorile è connotata dalla prevalenza dei reati contro il patrimonio e, in particolare, dei reati di furto e rapina. Frequenti sono anche le violazioni delle disposizioni in materia di sostanze stupefacenti, mentre tra i reati contro la persona prevalgono le lesioni personali volontarie.

*N.B.: Errata-corrige nelle pagine 4, 6 e 8 dell'analisi per modifica di etichetta nelle tabelle 1 e 4 e nel grafico 2.*

Si tratta di ragazzi che hanno compiuto il reato da minorenni e che, secondo quanto previsto dalle disposizioni di attuazione del processo penale minorile, rimangono in carico ai Servizi minorili fino all'età di 21 anni (art.24 D.Lgs.28 luglio 1989 n. 272). Il Decreto Legge 26 giugno 2014 n. 92, convertito con modificazioni in Legge 11 agosto 2014, n.117, ha recentemente modificato tale normativa estendendo la competenza dei Servizi minorili fino al compimento dei 25 anni, sempre che, per quanti abbiano già compiuto il ventunesimo anno, non ricorrano particolari ragioni di sicurezza valutate dal giudice competente, tenuto conto anche delle finalità educative.

# Minorenni e giovani adulti in carico ai Servizi della Giustizia Minorile

## Dati di riepilogo - Situazione al 31 dicembre 2018

Servizi minorili	Sesso		Totale
	maschi	femmine	

### Presenti nei Servizi residenziali

Centri di prima accoglienza	3	1	4
Istituti penali per i minorenni	391	49	440
Comunità ministeriali	21	0	21
Comunità private	938	73	1.011
<b>Totale presenti alla data considerata</b>	<b>1.353</b>	<b>123</b>	<b>1.476</b>

### In carico agli Uffici di servizio sociale per i minorenni (1)

In messa alla prova	2.140	166	2.306
<i>In casa</i>	1.661	135	1.796
<i>In comunità</i>	479	31	510
In misura alternativa, sostitutiva, di sicurezza, cautelare (prescrizioni e permanenza in casa)	358	32	390
<i>In casa</i>	296	29	325
<i>In comunità</i>	62	3	65
In Comunità, per misura diversa dalle precedenti	386	30	416
Negli Istituti penali per i minorenni	373	27	400
Nei Centri di prima accoglienza	1	0	1
Per indagini sociali e progetti trattamentali (2)	4.888	674	5.562
In altra situazione (3)	4.553	555	5.108
<b>Totale soggetti in carico alla data considerata</b>	<b>12.699</b>	<b>1.484</b>	<b>14.183</b>

### Frequentanti i Centri diurni polifunzionali

<b>N. minori frequentanti alla data considerata</b>	<b>139</b>	<b>5</b>	<b>144</b>
---	------------	----------	------------

Note:

(1) I dati riguardano i minorenni e giovani adulti in carico agli USSM per l'esecuzione di un provvedimento e/o per indagini sociali e progetti trattamentali.

**Sono compresi i soggetti presenti nei Servizi residenziali che sono anche in carico agli USSM.**

(2) Sono i soggetti in carico solo per indagini e progetti; sono esclusi coloro che sono in carico anche per provvedimenti in esecuzione in area penale esterna o interna, già considerati nelle precedenti voci della tabella.

(3) I dati sono riferiti ai soggetti in carico agli Uffici di servizio sociale per i minorenni per i quali si è conclusa l'esecuzione di una misura o è stata già evasa una richiesta dell'Autorità Giudiziaria, che sono in attesa di un'udienza.

## UFFICI DI SERVIZIO SOCIALE PER I MINORENNI

### DATI DI FLUSSO

Tabella 1 – Minorenni e giovani adulti in carico agli Uffici di servizio sociale per i minorenni, secondo il periodo di presa in carico, la nazionalità e il sesso. Anno 2018.

Periodo di presa in carico	Italiani			Stranieri			Totale		
	m	f	mf	m	f	mf	m	f	mf
Presi in carico per la prima volta nel 2018	5.327	728	<b>6.055</b>	1.690	210	<b>1.900</b>	7.017	938	<b>7.955</b>
Già precedentemente in carico*	8.764	964	<b>9.728</b>	3.169	453	<b>3.622</b>	11.933	1.417	<b>13.350</b>
<b>Totale</b>	<b>14.091</b>	<b>1.692</b>	<b>15.783</b>	<b>4.859</b>	<b>663</b>	<b>5.522</b>	<b>18.950</b>	<b>2.355</b>	<b>21.305</b>

Tabella 2a - Minorenni e giovani adulti in carico agli Uffici di servizio sociale per i minorenni, secondo l'età alla prima presa in carico, la nazionalità e il sesso. Anno 2018.

Età alla prima presa in carico	Italiani			Stranieri			Totale		
	m	f	mf	m	f	mf	m	f	mf
meno di 14 anni	86	12	<b>98</b>	15	4	<b>19</b>	101	16	<b>117</b>
14 anni	979	135	<b>1.114</b>	301	106	<b>407</b>	1.280	241	<b>1.521</b>
15 anni	2.411	318	<b>2.729</b>	652	134	<b>786</b>	3.063	452	<b>3.515</b>
16 anni	3.512	428	<b>3.940</b>	1.060	136	<b>1.196</b>	4.572	564	<b>5.136</b>
17 anni	3.834	437	<b>4.271</b>	1.524	162	<b>1.686</b>	5.358	599	<b>5.957</b>
<b>giovani adulti</b>	3.269	362	<b>3.631</b>	1.307	121	<b>1.428</b>	4.576	483	<b>5.059</b>
<b>Totale</b>	<b>14.091</b>	<b>1.692</b>	<b>15.783</b>	<b>4.859</b>	<b>663</b>	<b>5.522</b>	<b>18.950</b>	<b>2.355</b>	<b>21.305</b>

Tabella 2b - Minorenni e giovani adulti in carico agli Uffici di servizio sociale per i minorenni, secondo l'età nel periodo considerato, la nazionalità e il sesso. Anno 2018.

Età nel periodo considerato	Italiani			Stranieri			Totale		
	m	f	mf	m	f	mf	m	f	mf
meno di 14 anni	48	6	<b>54</b>	2	1	<b>3</b>	50	7	<b>57</b>
14 anni	357	58	<b>415</b>	80	26	<b>106</b>	437	84	<b>521</b>
15 anni	1.214	220	<b>1.434</b>	268	65	<b>333</b>	1.482	285	<b>1.767</b>
16 anni	2.274	330	<b>2.604</b>	615	94	<b>709</b>	2.889	424	<b>3.313</b>
17 anni	3.333	417	<b>3.750</b>	1.103	136	<b>1.239</b>	4.436	553	<b>4.989</b>
<b>giovani adulti</b>	6.865	661	<b>7.526</b>	2.791	341	<b>3.132</b>	9.656	1.002	<b>10.658</b>
<b>Totale</b>	<b>14.091</b>	<b>1.692</b>	<b>15.783</b>	<b>4.859</b>	<b>663</b>	<b>5.522</b>	<b>18.950</b>	<b>2.355</b>	<b>21.305</b>

L'età è calcolata all'inizio dell'anno per i soggetti in carico da periodi precedenti, alla presa in carico per i nuovi soggetti.

\* Etichetta modificata da "In carico all'inizio dell'anno da periodi precedenti" a "Già precedentemente in carico".

Tabella 3 - Minorenni e giovani adulti in carico agli Uffici di servizio sociale per i minorenni, secondo la provenienza e il sesso. Anno 2018.

Paesi di provenienza	Sesso		Totale
	maschi	femmine	
<b>Italia</b>	<b>14.091</b>	<b>1.692</b>	<b>15.783</b>
<b>Altri Paesi dell'Unione Europea</b>	<b>934</b>	<b>285</b>	<b>1.219</b>
di cui: Croazia	53	82	135
Romania	750	183	933
<b>Altri Paesi europei</b>	<b>1.056</b>	<b>222</b>	<b>1.278</b>
di cui: Albania	529	24	553
Bosnia-Erzegovina	101	115	216
Kosovo	80	2	82
Macedonia	63	8	71
Moldova	101	11	112
Serbia	94	48	142
Ucraina	52	8	60
<b>Africa</b>	<b>2.379</b>	<b>114</b>	<b>2.493</b>
di cui: Costa d'Avorio	89	4	93
Egitto	291	1	292
Gambia	370	5	375
Guinea	82	0	82
Mali	49	2	51
Marocco	798	52	850
Nigeria	101	30	131
Senegal	169	1	170
Tunisia	231	11	242
<b>America</b>	<b>241</b>	<b>28</b>	<b>269</b>
di cui: Brasile	54	5	59
Ecuador	46	5	51
<b>Asia</b>	<b>242</b>	<b>13</b>	<b>255</b>
di cui: Cina	48	6	54
<b>Oceania</b>	<b>1</b>	<b>0</b>	<b>1</b>
<b>Apolidi</b>	<b>6</b>	<b>1</b>	<b>7</b>
<b>Totale</b>	<b>18.950</b>	<b>2.355</b>	<b>21.305</b>

La tabella riporta il dettaglio dei Paesi per i quali il numero di minori è risultato pari o superiore a 50.

Tabella 4 - Minorenni e giovani adulti in carico agli Uffici di servizio sociale per i minorenni, secondo la sede e il periodo di presa in carico. Anno 2018.

USSM	Periodo di presa in carico		Totale
	Presi in carico per la prima volta nel 2018	Già precedentemente in carico*	
Ancona	352	454	806
Bari	479	874	1.353
Bologna	887	1.784	2.671
Bolzano	87	136	223
Brescia	235	291	526
Cagliari	245	363	608
Caltanissetta	212	626	838
Campobasso	116	233	349
Catania	563	1.131	1.694
Catanzaro	302	317	619
Firenze	406	500	906
Genova	308	466	774
L'Aquila	234	386	620
Lecce	267	354	621
Messina	203	342	545
Milano	216	397	613
Napoli	457	632	1.089
Palermo	650	675	1.325
Perugia	215	272	487
Potenza	161	233	394
Reggio Calabria	156	224	380
Roma	650	1.287	1.937
Salerno	131	178	309
Sassari	242	272	514
Taranto	137	292	429
Torino	246	431	677
Trento	111	212	323
Trieste	207	404	611
Venezia	178	364	542

I soggetti in carico a più USSM sono conteggiati in corrispondenza di ciascuno di essi; la somma dei dati delle diverse sedi USSM è superiore al numero effettivo dei soggetti in carico nel periodo in esame e, per questo motivo, non è riportata in tabella.

\* Etichetta modificata da "In carico all'inizio dell'anno da periodi precedenti" a "Già precedentemente in carico".

Tabella 5 – Reati dei minorenni e giovani adulti in carico agli Uffici di servizio sociale per i minorenni, secondo la categoria. Anno 2018.

REATI	Italiani			Stranieri			Totale		
	m	f	mf	m	f	mf	m	f	mf
<b>DELITTI</b>									
<b>Contro la persona</b>	<b>9.797</b>	<b>1.045</b>	<b>10.842</b>	<b>3.926</b>	<b>262</b>	<b>4.188</b>	<b>13.723</b>	<b>1.307</b>	<b>15.030</b>
di cui: Omicidio volontario consumato	72	11	83	36	3	39	108	14	122
Omicidio volontario tentato	180	4	184	56	1	57	236	5	241
Percosse	455	75	530	193	17	210	648	92	740
Lesioni personali volontarie	4.087	426	4.513	1.748	115	1.863	5.835	541	6.376
Rissa	368	22	390	215	4	219	583	26	609
Sfruttamento pornografia minorile	192	20	212	18	2	20	210	22	232
Sequestro di persona	78	5	83	91	5	96	169	10	179
Violenze sessuali	821	11	832	270	6	276	1.091	17	1.108
Atti sessuali con minorenne	105	1	106	20	1	21	125	2	127
Violenza privata	626	72	698	366	26	392	992	98	1.090
Minaccia	1.449	188	1.637	636	49	685	2.085	237	2.322
Atti persecutori (stalking)	462	76	538	80	2	82	542	78	620
Violazione di domicilio	150	19	169	42	4	46	192	23	215
Ingiuria	290	49	339	94	16	110	384	65	449
Diffamazione	122	43	165	14	4	18	136	47	183
<b>Contro famiglia, moralità pubblica, buon costume</b>	<b>442</b>	<b>42</b>	<b>484</b>	<b>79</b>	<b>11</b>	<b>90</b>	<b>521</b>	<b>53</b>	<b>574</b>
di cui: Maltrattamenti in famiglia	383	40	423	57	5	62	440	45	485
<b>Contro il patrimonio</b>	<b>15.141</b>	<b>1.335</b>	<b>16.476</b>	<b>8.570</b>	<b>1.884</b>	<b>10.454</b>	<b>23.711</b>	<b>3.219</b>	<b>26.930</b>
di cui: Furto	6.938	848	7.786	4.407	1.635	6.042	11.345	2.483	13.828
Rapina	3.455	179	3.634	1.823	139	1.962	5.278	318	5.596
Estorsione	865	38	903	302	13	315	1.167	51	1.218
Danni	1.760	122	1.882	855	36	891	2.615	158	2.773
Truffa	174	36	210	91	2	93	265	38	303
Ricettazione	1.823	98	1.921	1.039	52	1.091	2.862	150	3.012
<b>Contro l'incolumità pubblica</b>	<b>5.526</b>	<b>248</b>	<b>5.774</b>	<b>1.200</b>	<b>35</b>	<b>1.235</b>	<b>6.726</b>	<b>283</b>	<b>7.009</b>
di cui: Stupefacenti	5.155	242	5.397	1.117	32	1.149	6.272	274	6.546
Incendio	138	2	140	26	2	28	164	4	168
Danneggiamento seguito da incendio	193	3	196	49	1	50	242	4	246
<b>Contro la fede pubblica</b>	<b>433</b>	<b>86</b>	<b>519</b>	<b>371</b>	<b>112</b>	<b>483</b>	<b>804</b>	<b>198</b>	<b>1.002</b>
di cui: Falsità in atti e persone	342	76	418	336	111	447	678	187	865
Falsità in monete	83	9	92	24	1	25	107	10	117
<b>Contro Stato, altre istituzioni, ordine pubblico</b>	<b>2.191</b>	<b>232</b>	<b>2.423</b>	<b>1.132</b>	<b>98</b>	<b>1.230</b>	<b>3.323</b>	<b>330</b>	<b>3.653</b>
di cui: Violenza, resistenza a P.U.	1.781	131	1.912	951	68	1.019	2.732	199	2.931
<b>Altri delitti</b>	<b>940</b>	<b>57</b>	<b>997</b>	<b>188</b>	<b>12</b>	<b>200</b>	<b>1.128</b>	<b>69</b>	<b>1.197</b>
di cui: Armi	683	24	707	29	1	30	712	25	737
Codice della strada	49	2	51	9	1	10	58	3	61
Norme in materia di immigrazione	0	0	0	100	1	101	100	1	101
Prevenzione riciclaggio	90	19	109	38	5	43	128	24	152
<b>Totale DELITTI</b>	<b>34.470</b>	<b>3.045</b>	<b>37.515</b>	<b>15.466</b>	<b>2.414</b>	<b>17.880</b>	<b>49.936</b>	<b>5.459</b>	<b>55.395</b>
<b>CONTRAVVENZIONI</b>	<b>2.629</b>	<b>167</b>	<b>2.796</b>	<b>818</b>	<b>108</b>	<b>926</b>	<b>3.447</b>	<b>275</b>	<b>3.722</b>
di cui: Ordine pubblico e tranquillità pubblica	447	81	528	143	15	158	590	96	686
Incolumità pubblica	182	13	195	28	1	29	210	14	224
Prevenzione di talune specie di reati	133	8	141	27	31	58	160	39	199
Armi	1.556	52	1.608	540	51	591	2.096	103	2.199
Codice della strada	264	11	275	26	1	27	290	12	302
<b>SANZIONI AMMINISTRATIVE</b>	<b>583</b>	<b>7</b>	<b>590</b>	<b>156</b>	<b>5</b>	<b>161</b>	<b>739</b>	<b>12</b>	<b>751</b>
di cui: Codice della strada	578	6	584	154	5	159	732	11	743
<b>TOTALE COMPLESSIVO</b>	<b>37.682</b>	<b>3.219</b>	<b>40.901</b>	<b>16.440</b>	<b>2.527</b>	<b>18.967</b>	<b>54.122</b>	<b>5.746</b>	<b>59.868</b>

I dati sono riferiti ai reati dei procedimenti penali a carico dei minori nel periodo in esame; il numero dei reati è superiore al numero dei minori in quanto un minore può avere a carico uno o più reati.

La tabella riporta il dettaglio delle tipologie di reato con frequenza pari o superiore a 100 o di particolare interesse.



Tabella 6 – Minorenni e giovani adulti in carico agli Uffici di servizio sociale per i minorenni negli anni dal 2007 al 2018 secondo la nazionalità e il sesso.

Anni	Italiani			Stranieri			Totale		
	m	f	mf	m	f	mf	m	f	mf
2007	10.689	1.083	<b>11.772</b>	2.516	456	<b>2.972</b>	13.205	1.539	<b>14.744</b>
2008	13.015	1.382	<b>14.397</b>	2.944	473	<b>3.417</b>	15.959	1.855	<b>17.814</b>
2009	14.023	1.457	<b>15.480</b>	2.981	424	<b>3.405</b>	17.004	1.881	<b>18.885</b>
2010	14.335	1.337	<b>15.672</b>	2.387	304	<b>2.691</b>	16.722	1.641	<b>18.363</b>
2011	15.260	1.624	<b>16.884</b>	2.870	403	<b>3.273</b>	18.130	2.027	<b>20.157</b>
2012	14.885	1.745	<b>16.630</b>	3.322	455	<b>3.777</b>	18.207	2.200	<b>20.407</b>
2013	14.509	1.713	<b>16.222</b>	3.469	522	<b>3.991</b>	17.978	2.235	<b>20.213</b>
2014	14.192	1.748	<b>15.940</b>	3.661	594	<b>4.255</b>	17.853	2.342	<b>20.195</b>
2015	14.136	1.777	<b>15.913</b>	3.937	688	<b>4.625</b>	18.073	2.465	<b>20.538</b>
2016	14.492	1.871	<b>16.363</b>	4.691	794	<b>5.485</b>	19.183	2.665	<b>21.848</b>
2017	13.533	1.680	<b>15.213</b>	4.559	694	<b>5.253</b>	18.092	2.374	<b>20.466</b>
2018	14.091	1.692	<b>15.783</b>	4.859	663	<b>5.522</b>	18.950	2.355	<b>21.305</b>

Grafico 1 – Minorenni e giovani adulti in carico agli Uffici di servizio sociale per i minorenni negli anni dal 2007 al 2018 secondo la nazionalità.



Grafico 2 – Minorenni e giovani adulti carico agli Uffici di servizio sociale per i minorenni nell'anno 2018 secondo il periodo di presa in carico\*.



\* Etichetta modificata da "In carico all'inizio dell'anno da periodi precedenti" a "Già precedentemente in carico".

## CENTRI DI PRIMA ACCOGLIENZA

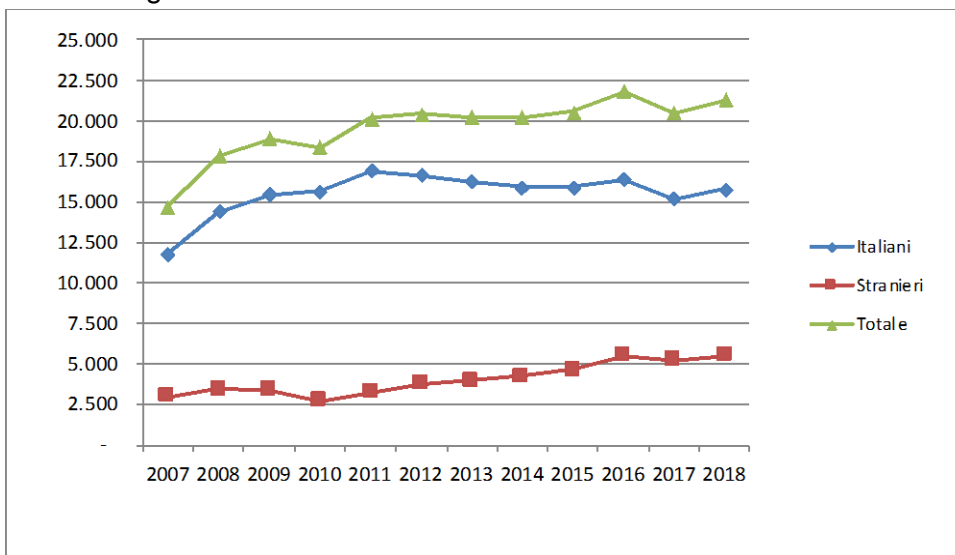
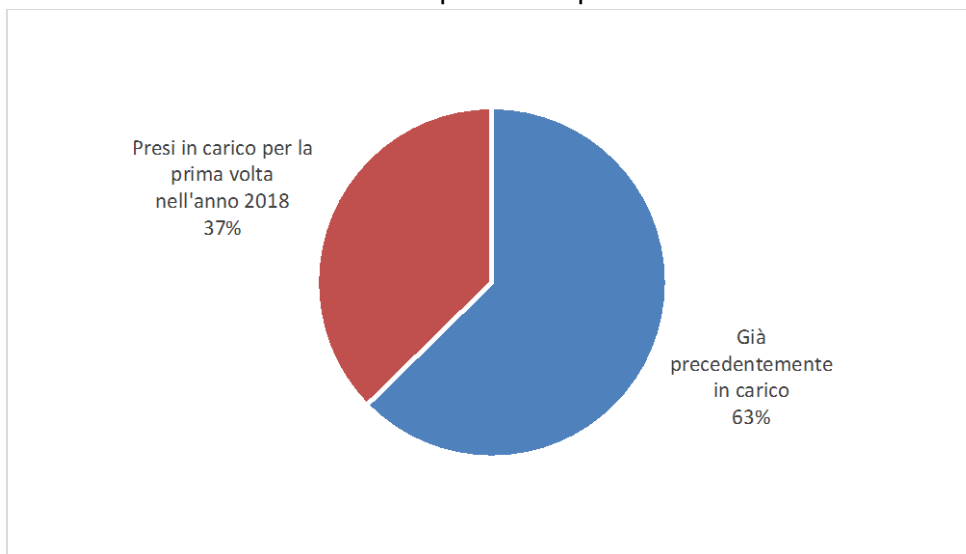
Tabella 7 – Ingressi e presenze nei Centri di prima accoglienza nell'anno 2018, per sede di CPA.

CPA	Ingressi stabili (compresi trasferimenti tra CPA)	Presenza media giornaliera	Presenti al 31 dicembre 2018
Torino	60	0,5	0
Genova	26	0,2	0
Milano	161	1,6	0
Treviso	36	0,3	0
Bologna	59	0,5	0
Firenze	27	0,3	2
Roma	270	2,5	1
Ancona	2	0,0	0
L'Aquila	24	0,2	0
Napoli (*)	134	1,2	0
Nisida (NA) (*)	6	0,1	0
Salerno	16	0,1	0
Bari	51	0,5	0
Lecce	21	0,2	0
Catanzaro	14	0,1	0
Potenza	1	0,0	0
Palermo	48	0,3	0
Messina	14	0,1	0
Caltanissetta	16	0,2	0
Catania	68	0,6	1
Quartucciu (CA)	28	0,2	0
Sassari	8	0,1	0
<b>Totale</b>	<b>1.090</b>	<b>9,7</b>	<b>4</b>

Nota: Nei CPA di Reggio Calabria, Taranto e Trento l'attività è stata sospesa con decreto del 7 marzo 2016.

(\*) Napoli = maschile; Nisida (NA) = femminile.

Tabella 8 – Ingressi nei Centri di prima accoglienza secondo l'età, la nazionalità e il sesso. Anno 2018.

Età	Italiani			Stranieri			Totale		
	m	f	mf	m	f	mf	m	f	mf
<b>meno di 14 anni</b>	0	0	<b>0</b>	4	9	<b>13</b>	4	9	<b>13</b>
<b>14 anni</b>	39	5	<b>44</b>	32	38	<b>70</b>	71	43	<b>114</b>
<b>15 anni</b>	102	3	<b>105</b>	38	30	<b>68</b>	140	33	<b>173</b>
<b>16 anni</b>	181	9	<b>190</b>	94	26	<b>120</b>	275	35	<b>310</b>
<b>17 anni</b>	243	22	<b>265</b>	144	43	<b>187</b>	387	65	<b>452</b>
<b>18 anni e oltre</b>	14	0	<b>14</b>	6	8	<b>14</b>	20	8	<b>28</b>
<b>Totale</b>	<b>579</b>	<b>39</b>	<b>618</b>	<b>318</b>	<b>154</b>	<b>472</b>	<b>897</b>	<b>193</b>	<b>1.090</b>

Tabella 9 - Ingressi nei Centri di prima accoglienza secondo la provenienza e il sesso. Anno 2018.

Paesi di provenienza	Sesso		Totale
	maschi	femmine	
<b>Italia</b>	<b>579</b>	<b>39</b>	<b>618</b>
<b>Altri Paesi dell'Unione Europea</b>	<b>78</b>	<b>62</b>	<b>140</b>
di cui: Croazia	6	28	34
Romania	68	29	97
<b>Altri Paesi europei</b>	<b>71</b>	<b>85</b>	<b>156</b>
di cui: Albania	29	0	29
Bosnia-Erzegovina	16	69	85
Serbia	13	13	26
<b>Africa</b>	<b>137</b>	<b>3</b>	<b>140</b>
di cui: Egitto	28	0	28
Gambia	9	1	10
Marocco	55	1	56
Tunisia	25	0	25
<b>America</b>	<b>12</b>	<b>2</b>	<b>14</b>
<b>Asia</b>	<b>19</b>	<b>2</b>	<b>21</b>
di cui: Cina	13	2	15
<b>Apolide</b>	<b>1</b>	<b>0</b>	<b>1</b>
<b>Totale</b>	<b>897</b>	<b>193</b>	<b>1.090</b>

La tabella riporta il dettaglio dei Paesi per i quali il numero di minori è risultato pari o superiore a 10.

Tabella 10 – Delitti a carico dei minori entrati nei Centri di prima accoglienza secondo la categoria. Anno 2018.

DELITTI	Italiani			Stranieri			Totale		
	m	f	mf	m	f	mf	m	f	mf
<b>Contro la persona</b>	<b>100</b>	<b>2</b>	<b>102</b>	<b>77</b>	<b>2</b>	<b>79</b>	<b>177</b>	<b>4</b>	<b>181</b>
di cui: Omicidio volontario	6	2	8	2	2	4	8	4	12
Omicidio volontario tentato	27	0	27	10	0	10	37	0	37
Lesioni personali volontarie	47	0	47	43	2	45	90	2	92
Violenze sessuali	5	0	5	12	0	12	17	0	17
<b>Contro famiglia, moralità pubblica, buon costume</b>	<b>7</b>	<b>1</b>	<b>8</b>	<b>0</b>	<b>1</b>	<b>1</b>	<b>7</b>	<b>2</b>	<b>9</b>
<b>Contro il patrimonio</b>	<b>353</b>	<b>26</b>	<b>379</b>	<b>259</b>	<b>153</b>	<b>412</b>	<b>612</b>	<b>179</b>	<b>791</b>
di cui: Furto	152	16	168	137	133	270	289	149	438
Rapina	147	8	155	96	18	114	243	26	269
Estorsione	27	1	28	9	0	9	36	1	37
Danni a cose, animali, terreni	6	0	6	2	2	4	8	2	10
Ricettazione	20	1	21	13	0	13	33	1	34
<b>Contro l'incolumità pubblica</b>	<b>293</b>	<b>13</b>	<b>306</b>	<b>67</b>	<b>6</b>	<b>73</b>	<b>360</b>	<b>19</b>	<b>379</b>
di cui: Stupefacenti	290	13	303	65	6	71	355	19	374
<b>Contro la fede pubblica</b>	<b>3</b>	<b>0</b>	<b>3</b>	<b>5</b>	<b>6</b>	<b>11</b>	<b>8</b>	<b>6</b>	<b>14</b>
di cui: Falsità in atti e persone	3	0	3	4	6	10	7	6	13
<b>Contro lo Stato, altre istituzioni, ordine pubblico</b>	<b>22</b>	<b>1</b>	<b>23</b>	<b>15</b>	<b>1</b>	<b>16</b>	<b>37</b>	<b>2</b>	<b>39</b>
di cui: Violenza, resistenza, oltraggio	15	1	16	14	1	15	29	2	31
<b>Altri delitti</b>	<b>37</b>	<b>4</b>	<b>41</b>	<b>3</b>	<b>0</b>	<b>3</b>	<b>40</b>	<b>4</b>	<b>44</b>
di cui: Armi	37	4	41	1	0	1	38	4	42
<b>Totale DELITTI</b>	<b>815</b>	<b>47</b>	<b>862</b>	<b>426</b>	<b>169</b>	<b>595</b>	<b>1.241</b>	<b>216</b>	<b>1.457</b>

La tabella riporta il dettaglio dei delitti con frequenza pari o superiori a 10 o di particolare gravità.

I dati sono riferiti ai delitti per i quali i minori sono entrati in CPA; il numero dei delitti è superiore al numero degli ingressi in quanto un minore può essere entrato nella struttura per uno o più delitti.

Tabella 11 – Uscite dai Centri di prima accoglienza secondo il provvedimento di dimissione, la nazionalità e il sesso. Anno 2018.

Uscite	Italiani			Stranieri			Totale		
	m	f	mf	m	f	mf	m	f	mf
<b>Con applicazione misura cautelare</b>									
Prescrizioni	70	8	<b>78</b>	22	15	<b>37</b>	92	23	<b>115</b>
Permanenza in casa	130	9	<b>139</b>	36	29	<b>65</b>	166	38	<b>204</b>
Collocamento in comunità	213	8	<b>221</b>	134	41	<b>175</b>	347	49	<b>396</b>
Custodia cautelare	118	6	<b>124</b>	85	38	<b>123</b>	203	44	<b>247</b>
<b>Altre uscite</b>									
Remissione in libertà	45	6	<b>51</b>	39	25	<b>64</b>	84	31	<b>115</b>
Minore di 14 anni	0	0	<b>0</b>	0	3	<b>3</b>	0	3	<b>3</b>
Minore in stato gravidanza	0	0	<b>0</b>	0	2	<b>2</b>	0	2	<b>2</b>
Decorrenza dei termini	0	0	<b>0</b>	0	0	<b>0</b>	0	0	<b>0</b>
Maggiorenne	0	0	<b>0</b>	2	0	<b>2</b>	2	0	<b>2</b>
Estraneità al fatto	0	0	<b>0</b>	0	0	<b>0</b>	0	0	<b>0</b>
Mancanza di altri presupposti	2	1	<b>3</b>	3	2	<b>5</b>	5	3	<b>8</b>
<b>Totale</b>	<b>578</b>	<b>38</b>	<b>616</b>	<b>321</b>	<b>155</b>	<b>476</b>	<b>899</b>	<b>193</b>	<b>1.092</b>

Tabella 12 - Ingressi nei Centri di prima accoglienza negli anni dal 2007 al 2018 secondo la nazionalità e il sesso.

Anni	Italiani			Stranieri			Totale		
	m	f	mf	m	f	mf	m	f	mf
<b>2007</b>	1.469	76	<b>1.545</b>	1.236	604	<b>1.840</b>	2.705	680	<b>3.385</b>
<b>2008</b>	1.462	85	<b>1.547</b>	1.021	340	<b>1.361</b>	2.483	425	<b>2.908</b>
<b>2009</b>	1.443	51	<b>1.494</b>	704	224	<b>928</b>	2.147	275	<b>2.422</b>
<b>2010</b>	1.355	68	<b>1.423</b>	616	214	<b>830</b>	1.971	282	<b>2.253</b>
<b>2011</b>	1.337	75	<b>1.412</b>	696	235	<b>931</b>	2.033	310	<b>2.343</b>
<b>2012</b>	1.191	65	<b>1.256</b>	668	269	<b>937</b>	1.859	334	<b>2.193</b>
<b>2013</b>	951	67	<b>1.018</b>	690	312	<b>1.002</b>	1.641	379	<b>2.020</b>
<b>2014</b>	689	38	<b>727</b>	565	256	<b>821</b>	1.254	294	<b>1.548</b>
<b>2015</b>	613	40	<b>653</b>	579	206	<b>785</b>	1.192	246	<b>1.438</b>
<b>2016</b>	658	48	<b>706</b>	517	158	<b>675</b>	1.175	206	<b>1.381</b>
<b>2017</b>	583	37	<b>620</b>	484	171	<b>655</b>	1.067	208	<b>1.275</b>
<b>2018</b>	579	39	<b>618</b>	318	154	<b>472</b>	897	193	<b>1.090</b>

Grafico 3 - Ingressi nei Centri di prima accoglienza negli anni dal 2007 al 2018, secondo la nazionalità.

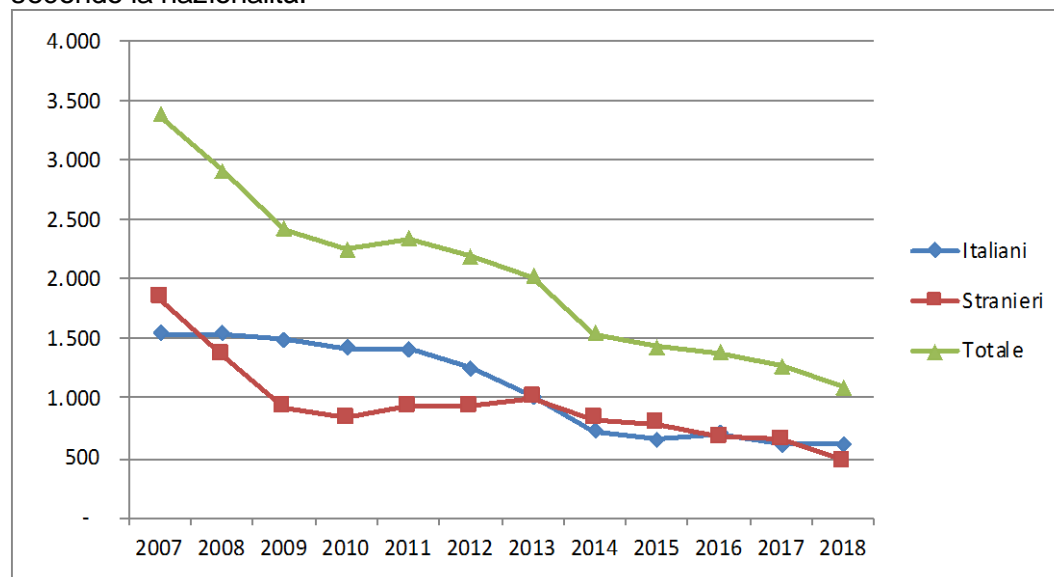

## COMUNITA'

Tabella 13 - Ingressi e presenze nelle Comunità nell'anno 2018. Comunità ministeriali e private.

### a. Comunità ministeriali

Comunità ministeriali	Collocamenti (compresi trasferimenti tra Comunità)	Presenza media giornaliera	Presenti al 31 dicembre 2018
Bologna	38	5,5	4
Catanzaro	25	10,1	11
Reggio Calabria	8	5,2	6
<b>Totale</b>	<b>71</b>	<b>20,8</b>	<b>21</b>

Nota: Nella Comunità di Caltanissetta l'attività è stata sospesa con decreto del 7.7.2017.

Nella Comunità di Salerno l'attività è stata sospesa con decreto del 5.7.2017.

Nella Comunità di Lecce l'attività è stata sospesa dal 1 febbraio 2017 .

Nelle Comunità di Genova, Nisida e Santa Maria Capua Vetere l'attività è stata sospesa con decreto del 7.3.2016.

Nella Comunità di Potenza l'attività è stata sospesa dal 10.6.2015.

La Comunità di Napoli ha cessato l'attività nel 2013.

La Comunità di Palermo ha cessato l'attività alla data del 31.12.2009.

### b. Comunità private per regione della struttura

Comunità private per regione	Collocamenti (compresi trasferimenti tra Comunità)	Presenza media giornaliera	Presenti al 31 dicembre 2018
Piemonte	69	38,4	31
Valle d'Aosta	3	3,3	2
Liguria	54	22,0	26
Lombardia	474	218,5	216
Veneto	124	36,8	40
Trentino Alto Adige	7	2,3	2
Friuli Venezia Giulia	34	8,2	9
Emilia Romagna	144	77,6	81
Toscana	98	36,5	36
Umbria	26	13,7	12
Marche	68	25,2	23
Lazio	204	77,3	92
Abruzzo	43	14,1	19
Molise	2	1,5	2
Campania	328	120,0	138
Puglia	187	91,7	89
Basilicata	3	1,4	1
Calabria	29	16,4	11
Sicilia	228	141,4	150
Sardegna	70	44,5	31
<b>Totale</b>	<b>2.195</b>	<b>991,0</b>	<b>1.011</b>

*I dati sono acquisiti dal Sistema Informativo dei Servizi Minorili (SISM) e sono riferiti alla situazione alla data del 31 dicembre 2018; l'elaborazione è stata effettuata in data 8 gennaio 2019. DATI PROVVISORI.*

Comunità private per Centro Giustizia Minorile inviante

Comunità private per Centro Giustizia Minorile	Collocamenti (compresi trasferimenti tra Comunità)	Presenza media giornaliera	Presenti al 31 dicembre 2018
Torino	132	62,9	59
Milano	501	229,8	232
Venezia	189	53,0	58
Bologna	160	82,8	80
Firenze	113	46,6	39
Roma	254	99,5	116
Napoli	323	117,0	137
Bari	186	93,2	91
Catanzaro	44	22,5	23
Cagliari	72	47,1	34
Palermo	221	136,6	142
<b>Totale</b>	<b>2.195</b>	<b>991,0</b>	<b>1.011</b>

c. Riepilogo

Comunità	Collocamenti (compresi trasferimenti tra Comunità)	Presenza media giornaliera	Presenti al 31 dicembre 2018
Comunità ministeriali	71	20,8	21
Comunità private	2.195	991,0	1.011
<b>Totale</b>	<b>2.266</b>	<b>1.011,8</b>	<b>1.032</b>

Tabella 14 – Collocamenti in Comunità secondo il motivo, la nazionalità e il sesso. Anno 2018.

Motivo	Italiani			Stranieri			Totale		
	m	f	mf	m	f	mf	m	f	mf
Per arresto o accompagnamento a seguito di flagranza	12	1	13	22	2	24	34	3	37
Per misura cautelare del collocamento in comunità	606	36	642	313	66	379	919	102	1.021
Da prescrizioni, per trasformazione misura	1	0	1	0	1	1	1	1	2
Da permanenza in casa, per trasformazione misura	20	0	20	7	4	11	27	4	31
Da IPM, per trasformazione misura	97	5	102	72	13	85	169	18	187
Da IPM, per fine aggravamento	146	4	150	63	5	68	209	9	218
Per messa alla prova	230	23	253	125	14	139	355	37	392
Per applicazione misure alternative	22	0	22	28	2	30	50	2	52
Per misura di sicurezza	15	4	19	1	1	2	16	5	21
Per libertà controllata	0	0	0	0	0	0	0	0	0
Per altri motivi	0	0	0	0	0	0	0	0	0
<b>Totale</b>	<b>1.149</b>	<b>73</b>	<b>1.222</b>	<b>631</b>	<b>108</b>	<b>739</b>	<b>1.780</b>	<b>181</b>	<b>1.961</b>

Tabella 15 – Collocamenti in Comunità secondo l'età, la nazionalità e il sesso. Anno 2018.

Età	Italiani			Stranieri			Totale		
	m	f	mf	m	f	mf	m	f	mf
<b>meno di 14 anni</b>	3	0	<b>3</b>	2	3	<b>5</b>	5	3	<b>8</b>
<b>14 anni</b>	69	2	<b>71</b>	36	13	<b>49</b>	105	15	<b>120</b>
<b>15 anni</b>	174	9	<b>183</b>	59	14	<b>73</b>	233	23	<b>256</b>
<b>16 anni</b>	261	24	<b>285</b>	134	23	<b>157</b>	395	47	<b>442</b>
<b>17 anni</b>	407	34	<b>441</b>	240	41	<b>281</b>	647	75	<b>722</b>
<b>giovani adulti</b>	235	4	<b>239</b>	160	14	<b>174</b>	395	18	<b>413</b>
<b>Totale</b>	<b>1.149</b>	<b>73</b>	<b>1.222</b>	<b>631</b>	<b>108</b>	<b>739</b>	<b>1.780</b>	<b>181</b>	<b>1.961</b>

Tabella 16 - Collocamenti in Comunità secondo la provenienza e il sesso. Anno 2018.

Paesi di provenienza	Sesso		Totale
	maschi	femmine	
<b>Italia</b>	<b>1.149</b>	<b>73</b>	<b>1.222</b>
<b>Altri Paesi dell'Unione Europea</b>	<b>103</b>	<b>50</b>	<b>153</b>
di cui: Croazia	12	17	29
Romania	80	29	109
<b>Altri Paesi europei</b>	<b>137</b>	<b>41</b>	<b>178</b>
di cui: Albania	50	1	51
Bosnia-Erzegovina	19	31	50
Kosovo	19	0	19
Serbia	18	7	25
<b>Africa</b>	<b>338</b>	<b>12</b>	<b>350</b>
di cui: Egitto	67	0	67
Gambia	23	1	24
Marocco	129	6	135
Nigeria	7	3	10
Senegal	17	0	17
Tunisia	58	2	60
<b>America</b>	<b>24</b>	<b>1</b>	<b>25</b>
<b>Asia</b>	<b>27</b>	<b>4</b>	<b>31</b>
di cui: Cina	14	2	16
<b>Apolide</b>	<b>2</b>	<b>0</b>	<b>2</b>
<b>Totale</b>	<b>1.780</b>	<b>181</b>	<b>1.961</b>

La tabella riporta il dettaglio dei Paesi per i quali il numero di minori è risultato pari o superiore a 10.



Tabella 17 – Delitti a carico dei minorenni e giovani adulti collocati in Comunità secondo la categoria. Anno 2018.

DELITTI	Italiani			Stranieri			Totale		
	m	f	mf	m	f	mf	m	f	mf
<b>Contro la persona</b>	<b>395</b>	<b>23</b>	<b>418</b>	<b>206</b>	<b>15</b>	<b>221</b>	<b>601</b>	<b>38</b>	<b>639</b>
di cui: Omicidio volontario consumato	2	0	2	5	1	6	7	1	8
Omicidio volontario tentato	31	2	33	12	1	13	43	3	46
Percosse	9	0	9	6	0	6	15	0	15
Lesioni personali volontarie	206	12	218	119	11	130	325	23	348
Violenze sessuali	38	0	38	19	0	19	57	0	57
Violenza privata	16	0	16	11	0	11	27	0	27
Minaccia	35	6	41	14	0	14	49	6	55
Atti persecutori (stalking)	31	1	32	10	0	10	41	1	42
<b>Contro la famiglia, la moralità pubblica, il buon costume</b>	<b>89</b>	<b>9</b>	<b>98</b>	<b>11</b>	<b>1</b>	<b>12</b>	<b>100</b>	<b>10</b>	<b>110</b>
di cui: Maltrattamenti in famiglia	87	9	96	11	1	12	98	10	108
<b>Contro il patrimonio</b>	<b>1.009</b>	<b>56</b>	<b>1.065</b>	<b>649</b>	<b>125</b>	<b>774</b>	<b>1.658</b>	<b>181</b>	<b>1.839</b>
di cui: Furto	350	16	366	296	99	395	646	115	761
Rapina	452	26	478	271	24	295	723	50	773
Estorsione	112	3	115	34	1	35	146	4	150
Danni	42	2	44	15	0	15	57	2	59
Ricettazione	48	4	52	31	1	32	79	5	84
<b>Contro l'incolumità pubblica</b>	<b>394</b>	<b>13</b>	<b>407</b>	<b>108</b>	<b>6</b>	<b>114</b>	<b>502</b>	<b>19</b>	<b>521</b>
di cui: Stupefacenti	374	13	387	107	6	113	481	19	500
Incendio	14	0	14	0	0	0	14	0	14
<b>Contro la fede pubblica</b>	<b>6</b>	<b>2</b>	<b>8</b>	<b>11</b>	<b>4</b>	<b>15</b>	<b>17</b>	<b>6</b>	<b>23</b>
di cui: Falsità in atti e persone	6	2	8	10	4	14	16	6	22
<b>Contro lo Stato, le altre istituzioni sociali e l'ordine pubblico</b>	<b>64</b>	<b>3</b>	<b>67</b>	<b>44</b>	<b>1</b>	<b>45</b>	<b>108</b>	<b>4</b>	<b>112</b>
di cui: Violenza, resistenza, oltraggio	56	3	59	40	1	41	96	4	100
<b>Altri delitti</b>	<b>38</b>	<b>2</b>	<b>40</b>	<b>12</b>	<b>4</b>	<b>16</b>	<b>50</b>	<b>6</b>	<b>56</b>
di cui: Armi	34	1	35	4	0	4	38	1	39
<b>Totale DELITTI</b>	<b>1.995</b>	<b>108</b>	<b>2.103</b>	<b>1.041</b>	<b>156</b>	<b>1.197</b>	<b>3.036</b>	<b>264</b>	<b>3.300</b>

La tabella riporta il dettaglio dei delitti con frequenza pari o superiori a 10 o di particolare gravità.

I dati sono riferiti ai delitti per i quali i soggetti sono stati collocati in Comunità; il numero dei delitti è superiore al numero degli ingressi in quanto un minore può essere entrato nella struttura per uno o più delitti.

Tabella 18 – Collocamenti in Comunità negli anni dal 2007 al 2018 secondo la nazionalità e il sesso.

Anni	Italiani			Stranieri			Totale		
	m	f	mf	m	f	mf	m	f	mf
<b>2007</b>	1.056	46	<b>1.102</b>	667	127	<b>794</b>	1.723	173	<b>1.896</b>
<b>2008</b>	1.130	65	<b>1.195</b>	651	119	<b>770</b>	1.781	184	<b>1.965</b>
<b>2009</b>	1.160	52	<b>1.212</b>	542	71	<b>613</b>	1.702	123	<b>1.825</b>
<b>2010</b>	1.189	59	<b>1.248</b>	490	83	<b>573</b>	1.679	142	<b>1.821</b>
<b>2011</b>	1.222	75	<b>1.297</b>	540	89	<b>629</b>	1.762	164	<b>1.926</b>
<b>2012</b>	1.225	60	<b>1.285</b>	631	122	<b>753</b>	1.856	182	<b>2.038</b>
<b>2013</b>	1.119	70	<b>1.189</b>	594	111	<b>705</b>	1.713	181	<b>1.894</b>
<b>2014</b>	929	50	<b>979</b>	583	154	<b>737</b>	1.512	204	<b>1.716</b>
<b>2015</b>	864	56	<b>920</b>	623	145	<b>768</b>	1.487	201	<b>1.688</b>
<b>2016</b>	965	64	<b>1.029</b>	691	103	<b>794</b>	1.656	167	<b>1.823</b>
<b>2017</b>	1.042	68	<b>1.110</b>	622	105	<b>727</b>	1.664	173	<b>1.837</b>
<b>2018</b>	1.149	73	<b>1.222</b>	631	108	<b>739</b>	1.780	181	<b>1.961</b>

Grafico 4 – Collocamenti in Comunità negli anni dal 2007 al 2018, secondo la nazionalità.



Tabella 19 – Presenza media giornaliera nelle Comunità nel periodo dal 2007 al 2018 secondo la nazionalità e il sesso.

Anni	Italiani			Stranieri			Totale		
	m	f	mf	m	f	mf	m	f	mf
2007	343	21	364	164	16	180	508	37	544
2008	419	28	447	216	14	230	635	42	677
2009	495	29	524	228	12	240	723	41	764
2010	578	29	607	205	15	220	783	44	827
2011	613	37	650	234	20	253	847	57	904
2012	632	43	675	262	20	282	894	63	957
2013	597	38	635	267	23	290	864	61	925
2014	518	33	551	262	24	286	780	57	837
2015	508	30	538	247	23	270	755	53	808
2016	521	34	555	281	21	302	802	55	857
2017	558	39	597	315	25	339	873	63	936
2018	631	40	671	312	29	341	943	69	1.012

Grafico 5 – Presenza media giornaliera nelle Comunità nel periodo dal 2007 al 2018, secondo la nazionalità.

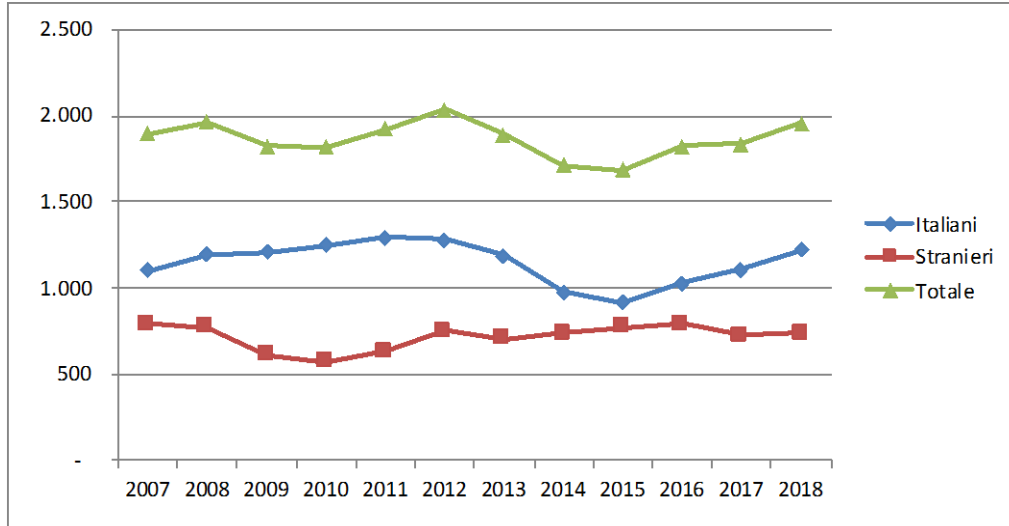
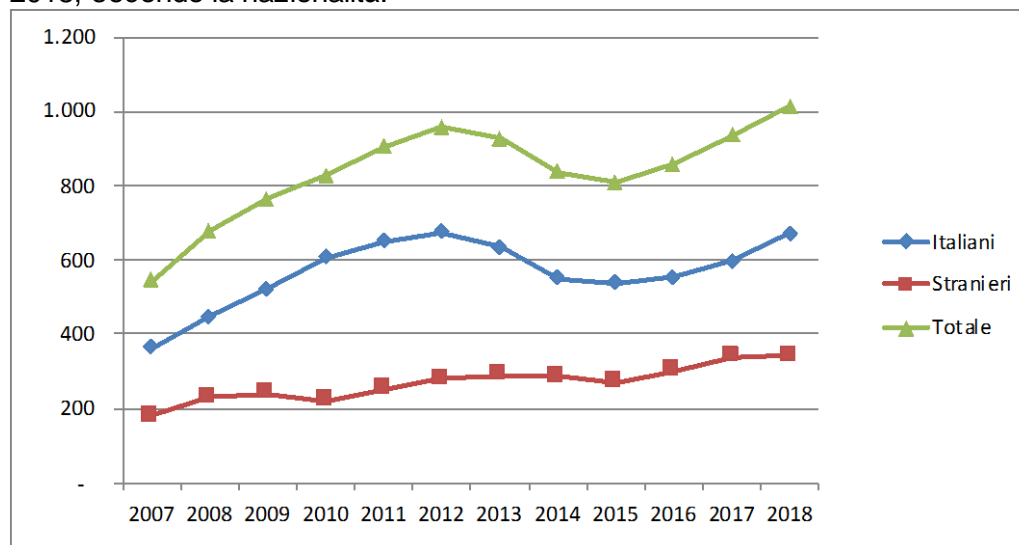

## ISTITUTI PENALI PER I MINORENNI

Tabella 20 - Ingressi e presenze negli Istituti penali per i minorenni nell'anno 2018, per sede.

<b>IPM</b>	<b>Ingresso stabile (compresi trasferimenti tra IPM)</b>	<b>Presenza media giornaliera</b>	<b>Presenti al 31 dicembre 2018</b>
Torino	138	41,4	35
Pontremoli (MS) (*)	82	14,8	17
Milano	254	34,3	35
Treviso	74	15,0	14
Bologna	107	22,8	21
Firenze	65	10,1	10
Roma (**)	222	61,7	57
Nisida (NA) (**)	175	64,3	63
Airola (BN)	73	35,8	31
Bari	152	28,5	25
Potenza	32	11,9	11
Catanzaro	83	27,5	26
Palermo	74	19,2	23
Catania	114	40,6	32
Acireale (CT)	39	18,5	18
Caltanissetta	45	9,7	11
Quartucciu (CA)	42	12,0	11
<b>Totale</b>	<b>1.771</b>	<b>468,2</b>	<b>440</b>

(\*) solo femminile

(\*\*) con sezione femminile

Tabella 21 - Detenuti presenti negli IPM alla data del 31 dicembre 2018, secondo la sede dell'IPM e l'età.

IPM	Minorenni		Giovani adulti		Totale
	14-15 anni	16-17 anni	18-20 anni	21-24 anni	
Torino	1	13	15	6	35
Pontremoli (MS) (*)	4	8	4	1	17
Milano	6	12	17	0	35
Treviso	1	7	6	0	14
Bologna	0	5	15	1	21
Firenze	0	1	8	1	10
Roma (**)	8	24	20	5	57
Nisida (NA) (**)	2	21	31	9	63
Airola (BN)	0	7	20	4	31
Bari	2	7	14	2	25
Potenza	0	1	8	2	11
Catanzaro	1	11	6	8	26
Palermo	0	7	14	2	23
Catania	0	8	20	4	32
Acireale (CT)	0	4	3	11	18
Caltanissetta	1	1	7	2	11
Quartucciu (CA)	0	5	6	0	11
<b>Totale</b>	<b>26</b>	<b>142</b>	<b>214</b>	<b>58</b>	<b>440</b>

(\*) solo femminile

(\*\*) con sezione femminile

Tabella 22 – Detenuti presenti negli IPM alla data del 31 dicembre 2018, secondo l'età, la nazionalità e il sesso.

Età	Italiani			Stranieri			Totale		
	maschi	femmine	Totale	maschi	femmine	Totale	maschi	femmine	Totale
<b>14-15 anni</b>	9	0	<b>9</b>	8	9	<b>17</b>	17	9	<b>26</b>
<b>16-17 anni</b>	60	7	<b>67</b>	60	15	<b>75</b>	120	22	<b>142</b>
<b>18-20 anni</b>	119	4	<b>123</b>	81	10	<b>91</b>	200	14	<b>214</b>
<b>21-24 anni</b>	36	2	<b>38</b>	18	2	<b>20</b>	54	4	<b>58</b>
<b>Totale</b>	<b>224</b>	<b>13</b>	<b>237</b>	<b>167</b>	<b>36</b>	<b>203</b>	<b>391</b>	<b>49</b>	<b>440</b>

Tabella 23 – Detenuti presenti negli Istituti penali per i minorenni alla data del 31 dicembre 2018, per posizione giuridica, età, nazionalità e sesso.

Minorenni.

Posizione giuridica	Italiani			Stranieri			Totale		
	m	f	mf	m	f	mf	m	f	mf
<b>In attesa di 1° giudizio</b>	24	2	<b>26</b>	22	9	<b>31</b>	46	11	<b>57</b>
<b>Appellanti</b>	6	0	<b>6</b>	8	1	<b>9</b>	14	1	<b>15</b>
<b>Ricorrenti</b>	0	0	<b>0</b>	1	0	<b>1</b>	1	0	<b>1</b>
<b>Mista senza definitivo</b>	25	3	<b>28</b>	26	12	<b>38</b>	51	15	<b>66</b>
<b>Definitivi</b>	1	0	<b>1</b>	1	0	<b>1</b>	2	0	<b>2</b>
<b>Mista con definitivo</b>	13	2	<b>15</b>	10	2	<b>12</b>	23	4	<b>27</b>
<b>Totale</b>	<b>69</b>	<b>7</b>	<b>76</b>	<b>68</b>	<b>24</b>	<b>92</b>	<b>137</b>	<b>31</b>	<b>168</b>

Giovani adulti.

Posizione giuridica	Italiani			Stranieri			Totale		
	m	f	mf	m	f	mf	m	f	mf
<b>In attesa di 1° giudizio</b>	7	0	<b>7</b>	4	1	<b>5</b>	11	1	<b>12</b>
<b>Appellanti</b>	3	0	<b>3</b>	3	0	<b>3</b>	6	0	<b>6</b>
<b>Ricorrenti</b>	2	1	<b>3</b>	2	0	<b>2</b>	4	1	<b>5</b>
<b>Mista senza definitivo</b>	24	0	<b>24</b>	14	2	<b>16</b>	38	2	<b>40</b>
<b>Definitivi</b>	15	2	<b>17</b>	12	1	<b>13</b>	27	3	<b>30</b>
<b>Mista con definitivo</b>	104	3	<b>107</b>	64	8	<b>72</b>	168	11	<b>179</b>
<b>Totale</b>	<b>155</b>	<b>6</b>	<b>161</b>	<b>99</b>	<b>12</b>	<b>111</b>	<b>254</b>	<b>18</b>	<b>272</b>

Totale.

Posizione giuridica	Italiani			Stranieri			Totale		
	m	f	mf	m	f	mf	m	f	mf
<b>In attesa di 1° giudizio</b>	31	2	<b>33</b>	26	10	<b>36</b>	57	12	<b>69</b>
<b>Appellanti</b>	9	0	<b>9</b>	11	1	<b>12</b>	20	1	<b>21</b>
<b>Ricorrenti</b>	2	1	<b>3</b>	3	0	<b>3</b>	5	1	<b>6</b>
<b>Mista senza definitivo</b>	49	3	<b>52</b>	40	14	<b>54</b>	89	17	<b>106</b>
<b>Definitivi</b>	16	2	<b>18</b>	13	1	<b>14</b>	29	3	<b>32</b>
<b>Mista con definitivo</b>	117	5	<b>122</b>	74	10	<b>84</b>	191	15	<b>206</b>
<b>Totale</b>	<b>224</b>	<b>13</b>	<b>237</b>	<b>167</b>	<b>36</b>	<b>203</b>	<b>391</b>	<b>49</b>	<b>440</b>

Tabella 24 – Ingressi negli Istituti penali per i minorenni secondo il motivo, la nazionalità e il sesso. Anno 2018.

Motivo	Italiani			Stranieri			Totale		
	m	f	mf	m	f	mf	m	f	mf
<b>Per custodia cautelare</b>									
Dalla libertà	88	7	<b>95</b>	52	13	<b>65</b>	140	20	<b>160</b>
Da CPA	118	6	<b>124</b>	92	37	<b>129</b>	210	43	<b>253</b>
Da prescrizioni per trasformazione di misura	0	0	<b>0</b>	0	0	<b>0</b>	0	0	<b>0</b>
Da permanenza in casa per trasformazione di misura	2	0	<b>2</b>	0	0	<b>0</b>	2	0	<b>2</b>
Da comunità, per trasformazione di misura	26	1	<b>27</b>	9	4	<b>13</b>	35	5	<b>40</b>
Da comunità per nuovo procedimento	3	0	<b>3</b>	2	0	<b>2</b>	5	0	<b>5</b>
Da comunità, per aggravamento	205	7	<b>212</b>	113	19	<b>132</b>	318	26	<b>344</b>
Da istituto penale per adulti	2	0	<b>2</b>	5	3	<b>8</b>	7	3	<b>10</b>
<b>Per esecuzione di pena</b>									
Dalla libertà	92	3	<b>95</b>	68	34	<b>102</b>	160	37	<b>197</b>
Da comunità	7	0	<b>7</b>	4	0	<b>4</b>	11	0	<b>11</b>
Per revoca o sospensione misura alternativa	50	2	<b>52</b>	26	1	<b>27</b>	76	3	<b>79</b>
Dagli arresti domiciliari (adulti)	6	0	<b>6</b>	2	0	<b>2</b>	8	0	<b>8</b>
Da istituto penale per adulti	10	1	<b>11</b>	11	1	<b>12</b>	21	2	<b>23</b>
<b>Totale</b>	<b>609</b>	<b>27</b>	<b>636</b>	<b>384</b>	<b>112</b>	<b>496</b>	<b>993</b>	<b>139</b>	<b>1.132</b>

Tabella 25 – Ingressi negli Istituti penali per i minorenni secondo l'età, la nazionalità e il sesso. Anno 2018.

Età	Italiani			Stranieri			Totale		
	m	f	mf	m	f	mf	m	f	mf
<b>14-15 anni</b>	86	7	<b>93</b>	42	23	<b>65</b>	128	30	<b>158</b>
<b>16-17 anni</b>	265	15	<b>280</b>	192	45	<b>237</b>	457	60	<b>517</b>
<b>18-20 anni</b>	186	2	<b>188</b>	117	30	<b>147</b>	303	32	<b>335</b>
<b>21-24 anni</b>	72	3	<b>75</b>	33	14	<b>47</b>	105	17	<b>122</b>
<b>Totale</b>	<b>609</b>	<b>27</b>	<b>636</b>	<b>384</b>	<b>112</b>	<b>496</b>	<b>993</b>	<b>139</b>	<b>1.132</b>

Tabella 26 – Ingressi negli Istituti penali per i minorenni secondo la provenienza e il sesso. Anno 2018.

Paesi di provenienza	Sesso		Totale
	maschi	femmine	
<b>Italia</b>	<b>609</b>	<b>27</b>	<b>636</b>
<b>Altri Paesi dell'Unione Europea</b>	<b>74</b>	<b>57</b>	<b>131</b>
di cui: Croazia	8	31	39
Romania	62	22	84
<b>Altri Paesi europei</b>	<b>88</b>	<b>48</b>	<b>136</b>
di cui: Albania	33	0	33
Bosnia-Erzegovina	23	34	57
Serbia	20	12	32
<b>Africa</b>	<b>206</b>	<b>6</b>	<b>212</b>
di cui: Egitto	39	0	39
Gambia	11	0	11
Marocco	79	2	81
Tunisia	45	1	46
<b>America</b>	<b>7</b>	<b>0</b>	<b>7</b>
<b>Asia</b>	<b>7</b>	<b>1</b>	<b>8</b>
<b>Apolide</b>	<b>2</b>	<b>0</b>	<b>2</b>
<b>Totale</b>	<b>993</b>	<b>139</b>	<b>1.132</b>

La tabella riporta il dettaglio dei Paesi per i quali il numero di minori è risultato pari o superiore a 10.

Tabella 27 – Delitti a carico dei minorenni e giovani adulti entrati negli Istituti penali per i minorenni secondo la categoria. Anno 2018.

DELITTI	Italiani			Stranieri			Totale		
	m	f	mf	m	f	mf	m	f	mf
<b>Contro la persona</b>	<b>277</b>	<b>7</b>	<b>284</b>	<b>152</b>	<b>8</b>	<b>160</b>	<b>429</b>	<b>15</b>	<b>444</b>
di cui: Omicidio volontario consumato	11	1	12	2	0	2	13	1	14
Omicidio volontario tentato	31	2	33	11	0	11	42	2	44
Lesioni personali volontarie	130	2	132	69	5	74	199	7	206
Sfruttamento pornografia minorile	9	0	9	1	0	1	10	0	10
Sequestro di persona	6	1	7	6	1	7	12	2	14
Violenze sessuali	18	0	18	20	0	20	38	0	38
Violenza privata	24	0	24	8	0	8	32	0	32
Minaccia	19	1	20	14	0	14	33	1	34
Atti persecutori (stalking)	7	0	7	5	0	5	12	0	12
<b>Contro la famiglia, la moralità pubblica, il buon costume</b>	<b>30</b>	<b>1</b>	<b>31</b>	<b>7</b>	<b>0</b>	<b>7</b>	<b>37</b>	<b>1</b>	<b>38</b>
di cui: Maltrattamenti in famiglia	26	1	27	7	0	7	33	1	34
<b>Contro il patrimonio</b>	<b>755</b>	<b>42</b>	<b>797</b>	<b>507</b>	<b>144</b>	<b>651</b>	<b>1.262</b>	<b>186</b>	<b>1.448</b>
di cui: Furto	242	23	265	249	118	367	491	141	632
Rapina	356	13	369	196	21	217	552	34	586
Estorsione	72	1	73	24	1	25	96	2	98
Danni	27	2	29	9	2	11	36	4	40
Ricettazione	57	2	59	29	2	31	86	4	90
<b>Contro l'incolumità pubblica</b>	<b>156</b>	<b>3</b>	<b>159</b>	<b>61</b>	<b>2</b>	<b>63</b>	<b>217</b>	<b>5</b>	<b>222</b>
di cui: Stupefacenti	149	3	152	60	2	62	209	5	214
<b>Contro la fede pubblica</b>	<b>5</b>	<b>0</b>	<b>5</b>	<b>16</b>	<b>8</b>	<b>24</b>	<b>21</b>	<b>8</b>	<b>29</b>
di cui: Falsità in atti e persone	4	0	4	14	8	22	18	8	26
<b>Contro Stato, altre istituzioni, ordine pubblico</b>	<b>62</b>	<b>1</b>	<b>63</b>	<b>25</b>	<b>0</b>	<b>25</b>	<b>87</b>	<b>1</b>	<b>88</b>
di cui: Violenza, resistenza a P.U.	47	1	48	25	0	25	72	1	73
<b>Altri delitti</b>	<b>70</b>	<b>0</b>	<b>70</b>	<b>6</b>	<b>3</b>	<b>9</b>	<b>76</b>	<b>3</b>	<b>79</b>
di cui: Armi	68	0	68	0	0	0	68	0	68
<b>Totale DELITTI</b>	<b>1.355</b>	<b>54</b>	<b>1.409</b>	<b>774</b>	<b>165</b>	<b>939</b>	<b>2.129</b>	<b>219</b>	<b>2.348</b>

La tabella riporta il dettaglio dei delitti con frequenza pari o superiori a 10 o di particolare gravità.

I dati sono riferiti ai delitti per i quali i soggetti sono entrati in IPM; il numero dei delitti è superiore al numero degli ingressi in quanto un soggetto può essere entrato nella struttura per uno o più delitti.



Tabella 28 – Uscite dagli Istituti penali per i minorenni secondo il motivo, la nazionalità e il sesso. Anno 2018.

Motivi di uscita	Italiani			Stranieri			Totale		
	m	f	mf	m	f	mf	m	f	mf
<b>Da custodia cautelare</b>									
Decorrenza termini custodia cautelare	5	0	5	7	6	13	12	6	18
Revoca della custodia cautelare	12	0	12	11	2	13	23	2	25
Sospensione della custodia cautelare	0	0	0	0	1	1	0	1	1
Remissione in libertà	23	1	24	15	7	22	38	8	46
Prescrizioni	6	0	6	4	1	5	10	1	11
Permanenza in casa	28	2	30	8	6	14	36	8	44
Collocamento in comunità (compresi fine aggravamento)	318	11	329	176	26	202	494	37	531
Sospensione del processo e messa alla prova	7	2	9	8	3	11	15	5	20
Arresti domiciliari	1	0	1	0	0	0	1	0	1
Sospensione condizionale della pena	5	0	5	3	1	4	8	1	9
Provvedimento del giudice a seguito di udienza	3	2	5	4	1	5	7	3	10
Estradizione	0	0	0	3	1	4	3	1	4
<b>Da espiazione pena</b>									
Espiazione della pena	48	1	49	58	6	64	106	7	113
Differimento esecuzione pena	0	1	1	0	24	24	0	25	25
Sospensione esecuzione pena	7	0	7	4	1	5	11	1	12
Concessione libertà controllata	2	0	2	1	0	1	3	0	3
Liberazione condizionale	2	0	2	0	0	0	2	0	2
Affidamento in prova al servizio sociale	32	0	32	22	2	24	54	2	56
Detenzione domiciliare	34	2	36	19	9	28	53	11	64
Concessione Legge 199/2010	10	0	10	11	1	12	21	1	22
<b>Trasferimenti a strutture per adulti</b>									
A strutture per adulti	62	0	62	27	1	28	89	1	90
<b>Totale</b>	<b>605</b>	<b>22</b>	<b>627</b>	<b>381</b>	<b>99</b>	<b>480</b>	<b>986</b>	<b>121</b>	<b>1.107</b>

Tabella 29 – Ingressi negli Istituti penali per i minorenni negli anni dal 2007 al 2018, secondo la nazionalità e il sesso.

Anni	Italiani			Stranieri			Totale		
	m	f	mf	m	f	mf	m	f	mf
2007	609	36	<b>645</b>	536	156	<b>692</b>	1.145	192	<b>1.337</b>
2008	657	37	<b>694</b>	524	129	<b>653</b>	1.181	166	<b>1.347</b>
2009	666	33	<b>699</b>	414	109	<b>523</b>	1.080	142	<b>1.222</b>
2010	689	24	<b>713</b>	355	104	<b>459</b>	1.044	128	<b>1.172</b>
2011	714	21	<b>735</b>	409	102	<b>511</b>	1.123	123	<b>1.246</b>
2012	649	18	<b>667</b>	466	119	<b>585</b>	1.115	137	<b>1.252</b>
2013	634	19	<b>653</b>	422	126	<b>548</b>	1.056	145	<b>1.201</b>
2014	509	14	<b>523</b>	357	112	<b>469</b>	866	126	<b>992</b>
2015	480	26	<b>506</b>	425	137	<b>562</b>	905	163	<b>1.068</b>
2016	549	25	<b>574</b>	458	109	<b>567</b>	1.007	134	<b>1.141</b>
2017	520	31	<b>551</b>	419	87	<b>506</b>	939	118	<b>1.057</b>
2018	609	27	<b>636</b>	384	112	<b>496</b>	993	139	<b>1.132</b>

Grafico 6 – Ingressi negli Istituti penali per i minorenni negli anni dal 2007 al 2018 secondo la nazionalità.



Tabella 30 – Presenza media giornaliera negli Istituti penali per i minorenni nel periodo dal 2007 al 2018 secondo la nazionalità e il sesso.

Anni	Italiani			Stranieri			Totale		
	m	f	mf	m	f	mf	m	f	mf
<b>2007</b>	199	6	<b>205</b>	182	36	<b>218</b>	380	42	<b>422</b>
<b>2008</b>	244	13	<b>257</b>	179	33	<b>212</b>	422	46	<b>468</b>
<b>2009</b>	290	6	<b>296</b>	179	28	<b>207</b>	469	34	<b>503</b>
<b>2010</b>	300	9	<b>308</b>	138	28	<b>165</b>	438	36	<b>474</b>
<b>2011</b>	319	6	<b>325</b>	140	21	<b>161</b>	459	27	<b>486</b>
<b>2012</b>	304	4	<b>308</b>	170	30	<b>200</b>	474	34	<b>508</b>
<b>2013</b>	263	5	<b>268</b>	155	29	<b>184</b>	418	34	<b>452</b>
<b>2014</b>	220	5	<b>225</b>	122	18	<b>140</b>	342	23	<b>365</b>
<b>2015</b>	233	7	<b>240</b>	167	29	<b>196</b>	400	36	<b>436</b>
<b>2016</b>	253	11	<b>264</b>	176	33	<b>209</b>	429	44	<b>473</b>
<b>2017</b>	253	9	<b>262</b>	175	27	<b>202</b>	428	36	<b>464</b>
<b>2018</b>	252	9	<b>261</b>	180	27	<b>207</b>	432	36	<b>468</b>

Grafico 7 – Presenza media giornaliera negli Istituti penali per i minorenni nel periodo dal 2007 al 2018 secondo la nazionalità.

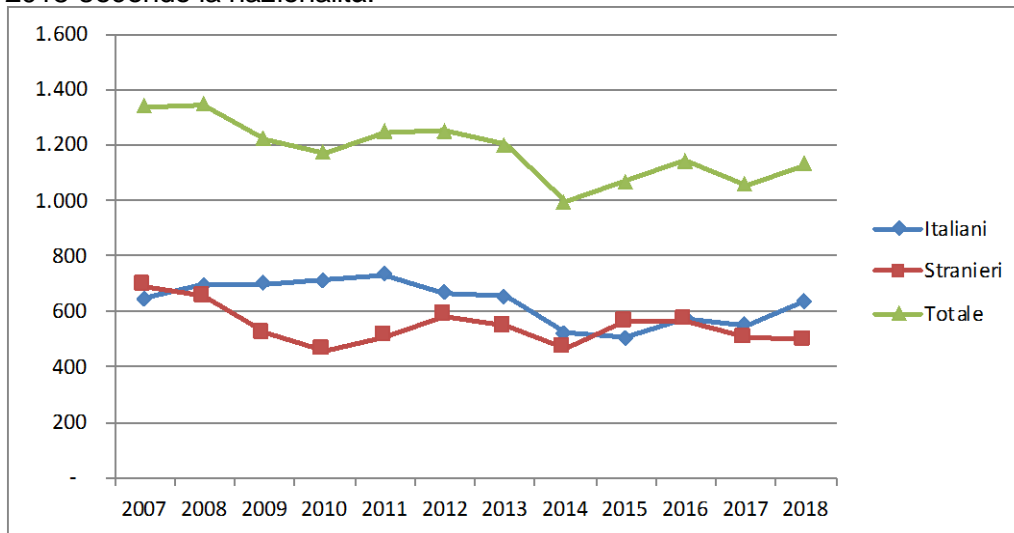
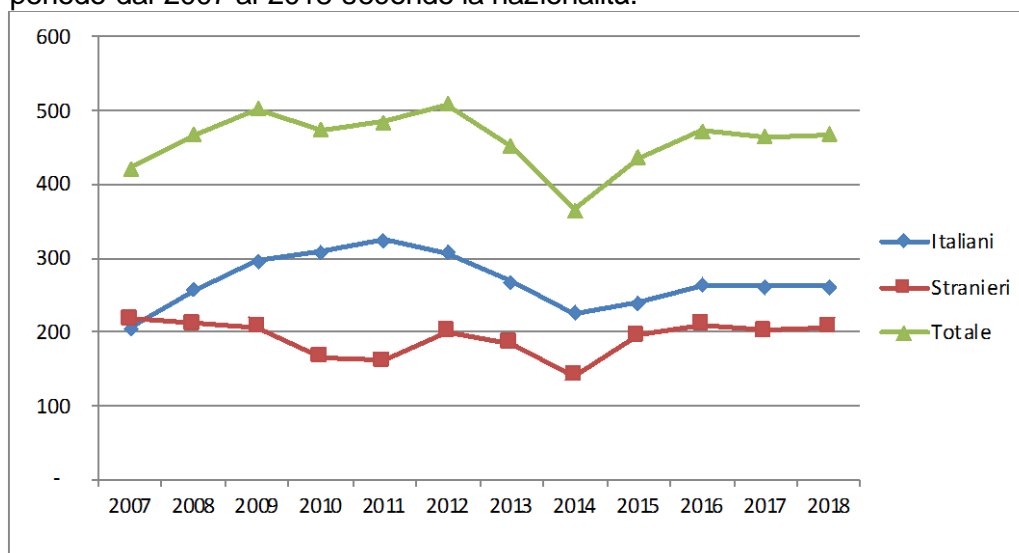

## CENTRI DIURNI POLIFUNZIONALI

### Situazione alla data del 31 dicembre 2018

Tabella 31 – Minorenni e giovani adulti dell'area penale frequentanti i Centri diurni polifunzionali alla data del 31 dicembre 2018, secondo la sede, la nazionalità e il sesso.

CENTRI DIURNI POLIFUNZIONALI	Italiani			Stranieri			Totale		
	m	f	mf	m	f	mf	m	f	mf
Nisida (NA)	21	0	21	0	0	0	21	0	21
Santa Maria Capua Vetere (CE)	38	1	39	1	0	1	39	1	40
Lecce	17	1	18	3	0	3	20	1	21
Palermo	26	1	27	2	0	2	28	1	29
Caltanissetta	1	0	1	1	0	1	2	0	2
Sassari	24	2	26	5	0	5	29	2	31
<b>Totale</b>	<b>127</b>	<b>5</b>	<b>132</b>	<b>12</b>	<b>0</b>	<b>12</b>	<b>139</b>	<b>5</b>	<b>144</b>

Tabella 32 – Minorenni e giovani adulti dell'area penale frequentanti i Centri diurni polifunzionali alla data del 31 dicembre 2018, secondo l'età, la nazionalità e il sesso.

Età	Italiani			Stranieri			Totale		
	m	f	mf	m	f	mf	m	f	mf
meno di 14 anni	0	0	0	0	0	0	0	0	0
14 anni	4	0	4	0	0	0	4	0	4
15 anni	4	0	4	0	0	0	4	0	4
16 anni	17	0	17	0	0	0	17	0	17
17 anni	25	2	27	2	0	2	27	2	29
<b>giovani adulti</b>	<b>77</b>	<b>3</b>	<b>80</b>	<b>10</b>	<b>0</b>	<b>10</b>	<b>87</b>	<b>3</b>	<b>90</b>
<b>Totale</b>	<b>127</b>	<b>5</b>	<b>132</b>	<b>12</b>	<b>0</b>	<b>12</b>	<b>139</b>	<b>5</b>	<b>144</b>

Tabella 33 – Minorenni e giovani adulti dell'area penale frequentanti i Centri diurni polifunzionali alla data del 31 dicembre 2018, secondo a provenienza e il sesso.

Paesi di provenienza	Sesso		Totale
	maschi	femmine	
Italia	127	5	132
Altri Paesi dell'Unione Europea	2	0	2
Altri Paesi europei	1	0	1
Africa	7	0	7
Asia	2	0	2
<b>Totale</b>	<b>139</b>	<b>5</b>	<b>144</b>

N.B.: I Centri diurni polifunzionali sono frequentati anche da giovani a rischio devianza, anche se non sottoposti a procedimento penale, NON COMPRESI NEI DATI SOPRA INDICATI.

## Anno 2018, fino al 31 dicembre – Dati di flusso

Tabella 34 – Minorenni e giovani adulti dell'area penale assegnati ai Centri diurni polifunzionali secondo la sede, la nazionalità e il sesso. Anno 2018. Dati di flusso.

CENTRI DIURNI POLIFUNZIONALI	Italiani			Stranieri			Totale		
	m	f	mf	m	f	mf	m	f	mf
Nisida (NA)	66	0	<b>66</b>	1	0	<b>1</b>	67	0	<b>67</b>
Santa Maria Capua Vetere (CE)	80	5	<b>85</b>	11	1	<b>12</b>	91	6	<b>97</b>
Lecce	33	3	<b>36</b>	3	0	<b>3</b>	36	3	<b>39</b>
Palermo	99	3	<b>102</b>	14	0	<b>14</b>	113	3	<b>116</b>
Caltanissetta	32	5	<b>37</b>	8	1	<b>9</b>	40	6	<b>46</b>
Sassari	24	2	<b>26</b>	5	0	<b>5</b>	29	2	<b>31</b>
<b>Totale</b>	<b>334</b>	<b>18</b>	<b>352</b>	<b>42</b>	<b>2</b>	<b>44</b>	<b>376</b>	<b>20</b>	<b>396</b>

Tabella 35 – Minorenni e giovani adulti dell'area penale assegnati ai Centri diurni polifunzionali secondo l'età, la nazionalità e il sesso. Anno 2018. Dati di flusso.

Età	Italiani			Stranieri			Totale		
	m	f	mf	m	f	mf	m	f	mf
meno di 14 anni	0	0	<b>0</b>	0	0	<b>0</b>	0	0	<b>0</b>
14 anni	4	0	<b>4</b>	0	0	<b>0</b>	4	0	<b>4</b>
15 anni	11	0	<b>11</b>	0	0	<b>0</b>	11	0	<b>11</b>
16 anni	37	0	<b>37</b>	2	0	<b>2</b>	39	0	<b>39</b>
17 anni	64	8	<b>72</b>	4	0	<b>4</b>	68	8	<b>76</b>
<b>giovani adulti</b>	218	10	<b>228</b>	36	2	<b>38</b>	254	12	<b>266</b>
<b>Totale</b>	<b>334</b>	<b>18</b>	<b>352</b>	<b>42</b>	<b>2</b>	<b>44</b>	<b>376</b>	<b>20</b>	<b>396</b>

Tabella 36 – Minorenni e giovani adulti dell'area penale assegnati ai Centri diurni polifunzionali secondo la provenienza e il sesso. Anno 2018. Dati di flusso.

Paesi di provenienza	Sesso		Totale
	maschi	femmine	
<b>Italia</b>	<b>334</b>	<b>18</b>	<b>352</b>
Altri Paesi dell'Unione Europea	7	0	7
Altri Paesi europei	1	0	1
Africa	31	2	33
Asia	3	0	3
<b>Totale</b>	<b>376</b>	<b>20</b>	<b>396</b>

N.B.: I Centri diurni polifunzionali sono frequentati anche da giovani a rischio devianza, anche se non sottoposti a procedimento penale, NON COMPRESI NEI DATI SOPRA INDICATI.