

I Servizi della Giustizia minorile

15 dicembre 2017

Dati statistici

Dipartimento Giustizia minorile e di comunità
Ufficio I del Capo Dipartimento
Sezione Statistica
Via Damiano Chiesa, 24 00136 - Roma
Tel. 06/68188268 – 274 – 279 - 297
E-mail: statistiche.dgmc@giustizia.it

Aggiornamento al 15 del mese

Premessa

La presente analisi statistica è stata pensata per fornire un quadro sintetico e aggiornato dei minorenni e giovani adulti (fino ai venticinque anni) che per provvedimenti di natura penale sono presenti nei servizi minorili residenziali o in carico ai servizi sociali per i minorenni.

Gli *Uffici di Servizio Sociale per i minorenni* (USSM) intervengono in ogni stato e grado del procedimento penale, dal momento in cui, a seguito di denuncia, il minore entra nel circuito penale fino alla conclusione del suo percorso giudiziario; l'intervento a favore del minore viene avviato, su segnalazione dell'Autorità Giudiziaria, con la raccolta degli elementi conoscitivi per l'accertamento della personalità e per l'elaborazione dell'inchiesta sociale di base e prosegue con la formulazione del progetto educativo e con l'attuazione dei provvedimenti disposti dal giudice.

I Servizi minorili residenziali sono:

- *i Centri di prima accoglienza* (CPA), che accolgono temporaneamente i minorenni fermati, accompagnati o arrestati in flagranza di reato dalle forze dell'ordine su disposizione del Procuratore della Repubblica per i minorenni; il minore permane nel Centro di prima accoglienza fino all'udienza di convalida, per un tempo massimo di novantasei ore; nel corso dell'udienza di convalida il giudice (GIP) valuta se esistono elementi sufficienti per convalidare l'arresto o il fermo e decide sull'eventuale applicazione di una delle quattro possibili misure cautelari previste per i minorenni (prescrizioni, permanenza in casa, collocamento in comunità, custodia cautelare);
- *le Comunità*, ministeriali e del privato sociale, che hanno dimensioni strutturali e organizzative connotate da una forte apertura all'ambiente esterno, in cui sono collocati i minori sottoposti alla misura cautelare prevista dall'art.22 del D.P.R.448/88 (collocamento in comunità); l'ingresso in comunità può essere disposto anche nell'ambito di un provvedimento di messa alla prova o di concessione di una misura alternativa alla detenzione o di applicazione delle misure di sicurezza; alcune Comunità sono annesse ai Centri di prima accoglienza;
- *gli Istituti penali per i minorenni* (IPM), in cui sono eseguite la misura della custodia cautelare e la pena detentiva; gli IPM sono concepiti strutturalmente in modo da fornire risposte adeguate alla particolarità della giovane utenza ed alle esigenze connesse all'esecuzione dei provvedimenti dell'Autorità Giudiziaria; l'attività trattamentale è svolta da un'équipe multidisciplinare, in cui è presente un operatore socio-educativo di riferimento stabile appartenente all'Amministrazione; le attività formative, professionali, culturali e di animazione sono effettuate in collaborazione con operatori di altri Enti e avvalendosi di associazioni del privato sociale e del volontariato; negli IPM è presente personale del Corpo di Polizia Penitenziaria adeguatamente formato al rapporto con l'adolescenza.

L'Amministrazione gestisce, inoltre i *Centri diurni polifunzionali* (CDP), Servizi minorili non residenziali per l'accoglienza diurna dei minori dell'area penale e di minori in situazione di disagio

sociale e a rischio, anche se non sottoposti a procedimento penale; i CDP offrono attività educative, di studio, di formazione-lavoro, nonché ludico-ricreative e sportive.

La maggior parte dei minori autori di reato è in carico agli USSM ed è sottoposto a misure da eseguire in area penale esterna; la detenzione, infatti, assume per i minorenni carattere di residualità, per lasciare spazio a percorsi e risposte alternativi sempre a carattere penale.

Negli ultimi anni si sta assistendo ad una sempre maggiore applicazione del collocamento in comunità, non solo quale misura cautelare, ma anche nell'ambito di altri provvedimenti giudiziari, per la sua capacità di contemperare le esigenze educative con quelle contenitive di controllo.

L'utenza dei Servizi minorili è prevalentemente maschile; le ragazze sono soprattutto di nazionalità straniera e provengono dai Paesi dell'area dell'ex Jugoslavia e dalla Romania.

La presenza degli stranieri è maggiormente evidente nei Servizi residenziali; i dati sulle provenienze evidenziano che negli ultimi anni alle nazionalità tipiche della criminalità minorile, quali il Marocco, la Romania, l'Albania e i Paesi dell'ex Jugoslavia, tutt'ora prevalenti, si sono affiancate altre nazionalità, singolarmente poco rilevanti in termini numerici, ma che hanno contribuito a rendere multietnico e più complesso il quadro complessivo dell'utenza.

Con riferimento all'età, se negli ultimi anni si era già osservata una maggiore presenza di "giovani adulti"¹, con l'entrata in vigore del Decreto Legge 26 giugno 2014 n. 92, convertito con modificazioni in Legge 11 agosto 2014, n.117, il loro numero ha acquisito un'importanza ancora crescente, soprattutto in termini di presenza negli Istituti penali per i minorenni.

La criminalità minorile è connotata dalla prevalenza dei reati contro il patrimonio e, in particolare, dei reati di furto e rapina. Frequenti sono anche le violazioni delle disposizioni in materia di sostanze stupefacenti, mentre tra i reati contro la persona prevalgono le lesioni personali volontarie.

A cura dell'Ufficio I del Capo Dipartimento – Sezione Statistica:
Concetto Zanghi (dirigente)
Maria Stefania Totaro
Monica Nolfo
Viviana Condrò
Irene Pergolini

¹ Si tratta di ragazzi che hanno compiuto il reato da minorenni e che, secondo quanto previsto dalle disposizioni di attuazione del processo penale minorile, rimangono in carico ai Servizi minorili fino all'età di 21 anni (art.24 D.Lgs.28 luglio 1989 n. 272). Il Decreto Legge 26 giugno 2014 n. 92, convertito con modificazioni in Legge 11 agosto 2014, n.117, ha recentemente modificato tale normativa estendendo la competenza dei Servizi minorili fino al compimento dei 25 anni, sempre che, per quanti abbiano già compiuto il ventunesimo anno, non ricorrano particolari ragioni di sicurezza valutate dal giudice competente, tenuto conto anche delle finalità educative

Minorenni e giovani adulti in carico ai Servizi della Giustizia Minorile

Dati di riepilogo - Situazione al 15 dicembre 2017

Servizi minorili	Sesso		Totale
	maschi	femmine	
Presenti nei Servizi residenziali			
Centri di prima accoglienza	6	2	8
Istituti penali per i minorenni	409	28	437
Comunità ministeriali	24	0	24
Comunità private	920	70	990
<i>Totale</i>	<i>1.359</i>	<i>100</i>	<i>1.459</i>
In carico agli Uffici di servizio sociale per i minorenni (1)			
In messa alla prova (2)	1.570	130	1.700
In misura alternativa, sostitutiva, di sicurezza, cautelare (prescrizioni e permanenza in casa) (3)	382	48	430
Per indagini sociali e progetti trattamentali	3.673	491	4.164
<i>Totale</i>	<i>5.625</i>	<i>669</i>	<i>6.294</i>
<i>In altra situazione (4)</i>	<i>4.958</i>	<i>678</i>	<i>5.636</i>
Frequentanti i Centri diurni polifunzionali			
N. minori	145	10	155

Note:

(1) I dati sono riferiti ai soli soggetti in carico per:

- l'esecuzione di un provvedimento,
- indagini sociali e progetti trattamentali.

Non sono conteggiati i soggetti che, pur in carico all'Ufficio di Servizio Sociale, sono presenti nei Servizi residenziali indicati sopra.

(2) Non sono compresi i 530 soggetti in messa alla prova in comunità.

(3) Non sono compresi i 60 soggetti che eseguono queste misure in comunità.

(4) I dati sono riferiti ai soggetti in carico agli Uffici di servizio sociale per i minorenni per i quali si è conclusa l'esecuzione di una misura o è stata già evasa una richiesta dell'Autorità Giudiziaria e che sono in attesa di un'udienza.

UFFICI DI SERVIZIO SOCIALE PER I MINORENNI

DATI DI FLUSSO

Tabella 1 – Minorenni e giovani adulti in carico agli Uffici di servizio sociale per i minorenni, secondo il periodo di presa in carico, la nazionalità e il sesso. Anno 2017 - fino al 15 dicembre.

Periodo di presa in carico	Italiani			Stranieri			Totale		
	m	f	mf	m	f	mf	m	f	mf
In carico all'inizio dell'anno da periodi precedenti	8.860	1.003	9.863	3.051	493	3.544	11.911	1.496	13.407
Presi in carico per la prima volta nel 2017	4.494	654	5.148	1.553	205	1.758	6.047	859	6.906
Totale	13.354	1.657	15.011	4.604	698	5.302	17.958	2.355	20.313

Tabella 2a - Minorenni e giovani adulti in carico agli Uffici di servizio sociale per i minorenni, secondo l'età alla prima presa in carico, la nazionalità e il sesso. Anno 2017 - fino al 15 dicembre.

Età alla prima presa in carico	Italiani			Stranieri			Totale		
	m	f	mf	m	f	mf	m	f	mf
meno di 14 anni	65	13	78	18	4	22	83	17	100
14 anni	938	148	1.086	290	98	388	1.228	246	1.474
15 anni	2.270	307	2.577	672	148	820	2.942	455	3.397
16 anni	3.391	434	3.825	1.044	138	1.182	4.435	572	5.007
17 anni	3.627	418	4.045	1.463	161	1.624	5.090	579	5.669
giovani adulti	3.063	337	3.400	1.117	149	1.266	4.180	486	4.666
Totale	13.354	1.657	15.011	4.604	698	5.302	17.958	2.355	20.313

Tabella 2b - Minorenni e giovani adulti in carico agli Uffici di servizio sociale per i minorenni, secondo l'età nel periodo considerato, la nazionalità e il sesso. Anno 2017 - fino al 15 dicembre.

Età nel periodo considerato	Italiani			Stranieri			Totale		
	m	f	mf	m	f	mf	m	f	mf
meno di 14 anni	33	6	39	8	0	8	41	6	47
14 anni	326	77	403	80	26	106	406	103	509
15 anni	1.120	189	1.309	300	74	374	1.420	263	1.683
16 anni	2.221	363	2.584	642	96	738	2.863	459	3.322
17 anni	2.973	382	3.355	1.132	134	1.266	4.105	516	4.621
giovani adulti	6.681	640	7.321	2.442	368	2.810	9.123	1.008	10.131
Totale	13.354	1.657	15.011	4.604	698	5.302	17.958	2.355	20.313

L'età è calcolata all'inizio dell'anno per i soggetti in carico da periodi precedenti, alla presa in carico per i nuovi soggetti.

Tabella 3 - Minorenni e giovani adulti in carico agli Uffici di servizio sociale per i minorenni, secondo la provenienza e il sesso. Anno 2017 - fino al 15 dicembre.

Paesi di provenienza	Sesso		Totale
	maschi	femmine	
Italia	13.354	1.657	15.011
Paesi dell'Unione Europea	957	307	1.264
di cui: Croazia	63	81	144
Romania	762	202	964
Altri Paesi europei	1.033	235	1.268
di cui: Albania	510	26	536
Bosnia-Erzegovina	89	107	196
Kosovo	67	7	74
Macedonia	62	11	73
Moldova	94	11	105
Serbia	104	52	156
Ucraina	60	9	69
Africa	2.099	100	2.199
di cui: Costa d'Avorio	48	6	54
Egitto	292	3	295
Gambia	239	0	239
Ghana	56	2	58
Marocco	767	57	824
Nigeria	90	10	100
Senegal	161	6	167
Tunisia	215	8	223
America	282	44	326
di cui: Brasile	57	9	66
Ecuador	64	5	69
Asia	229	12	241
Apolidi	4	0	4
Totale	17.958	2.355	20.313

La tabella riporta il dettaglio dei Paesi per i quali il numero di minori è risultato pari o superiore a 50.

Tabella 4 - Minorenni e giovani adulti in carico agli Uffici di servizio sociale per i minorenni, secondo la sede e il periodo di presa in carico. Anno 2017 - fino al 15 dicembre.

USSM	Periodo di presa in carico		Totale
	In carico all'inizio dell'anno da periodi precedenti	Presi in carico per la prima volta nel 2017	
Ancona	451	274	725
Bari	864	413	1.277
Bologna	1.940	720	2.660
Bolzano	117	82	199
Brescia	367	163	530
Cagliari	354	218	572
Caltanissetta	590	225	815
Campobasso	167	123	290
Catania	921	570	1.491
Catanzaro	335	272	607
Firenze	474	367	841
Genova	531	323	854
L'Aquila	331	242	573
Lecce	373	277	650
Messina	366	170	536
Milano	376	212	588
Napoli	603	276	879
Palermo	698	406	1.104
Perugia	241	189	430
Potenza	204	152	356
Reggio Calabria	270	120	390
Roma	1.076	563	1.639
Salerno	207	97	304
Sassari	257	195	452
Taranto	301	154	455
Torino	565	255	820
Trento	220	137	357
Trieste	403	189	592
Venezia	460	213	673

I soggetti in carico a più USSM sono conteggiati in corrispondenza di ciascuno di essi; la somma dei dati delle diverse sedi USSM è superiore al numero effettivo dei soggetti in carico nel periodo in esame e, per questo motivo, non è riportata in tabella.

Tabella 5 – Reati dei minorenni e giovani adulti in carico agli Uffici di servizio sociale per i minorenni, secondo la categoria. Anno 2017 - fino al 15 dicembre.

REATI	Italiani			Stranieri			Totale		
	m	f	mf	m	f	mf	m	f	mf
DELITTI									
Contro la persona	8.757	1.035	9.792	3.332	245	3.577	12.089	1.280	13.369
di cui: Omicidio volontario consumato	69	9	78	34	5	39	103	14	117
Omicidio volontario tentato	150	6	156	51	1	52	201	7	208
Percosse	414	80	494	186	14	200	600	94	694
Lesioni personali volontarie	3.550	385	3.935	1.470	106	1.576	5.020	491	5.511
Rissa	338	27	365	193	4	197	531	31	562
Sfruttamento pornografia minorile	160	22	182	16	2	18	176	24	200
Sequestro di persona	75	4	79	52	3	55	127	7	134
Violenze sessuali	727	12	739	265	9	274	992	21	1.013
Atti sessuali con minorenne	101	1	102	20	1	21	121	2	123
Violenza privata	541	74	615	297	22	319	838	96	934
Minaccia	1.327	180	1.507	487	42	529	1.814	222	2.036
Atti persecutori (stalking)	311	55	366	55	3	58	366	58	424
Violazione di domicilio	114	12	126	24	4	28	138	16	154
Ingiuria	486	102	588	130	19	149	616	121	737
Diffamazione	117	48	165	7	4	11	124	52	176
Contro famiglia, moralità pubblica, buon costume	382	38	420	79	11	90	461	49	510
di cui: Maltrattamenti in famiglia	297	34	331	54	6	60	351	40	391
Contro il patrimonio	14.113	1.229	15.342	7.743	1.841	9.584	21.856	3.070	24.926
di cui: Furto	6.475	775	7.250	4.016	1.599	5.615	10.491	2.374	12.865
Rapina	3.243	155	3.398	1.632	141	1.773	4.875	296	5.171
Estorsione	731	44	775	294	21	315	1.025	65	1.090
Danni	1.582	116	1.698	660	34	694	2.242	150	2.392
Truffa	154	33	187	105	2	107	259	35	294
Ricettazione	1.807	98	1.905	980	41	1.021	2.787	139	2.926
Contro l'incolumità pubblica	4.976	256	5.232	1.021	31	1.052	5.997	287	6.284
di cui: Stupefacenti	4.658	247	4.905	952	30	982	5.610	277	5.887
Incendio	109	4	113	21	1	22	130	5	135
Danneggiamento seguito da incendio	171	2	173	41	0	41	212	2	214
Contro la fede pubblica	397	72	469	323	98	421	720	170	890
di cui: Falsità in atti e persone	329	61	390	289	98	387	618	159	777
Contro Stato, altre istituzioni, ordine pubblico	1.994	225	2.219	934	84	1.018	2.928	309	3.237
di cui: Violenza, resistenza a P.U.	1.590	125	1.715	795	56	851	2.385	181	2.566
Altri delitti	953	38	991	223	5	228	1.176	43	1.219
di cui: Armi	737	16	753	41	0	41	778	16	794
Norme in materia di immigrazione	1	0	1	139	0	139	140	0	140
Prevenzione riciclaggio	81	18	99	16	2	18	97	20	117
Codice della strada	47	1	48	8	1	9	55	2	57
Totale DELITTI	31.572	2.893	34.465	13.655	2.315	15.970	45.227	5.208	50.435
CONTRAVVENZIONI	2.426	164	2.590	794	112	906	3.220	276	3.496
di cui: Ordine pubblico e tranquillità pubblica	419	78	497	147	9	156	566	87	653
Incolumità pubblica	149	8	157	23	1	24	172	9	181
Prevenzione di talune specie di reati	111	12	123	32	35	67	143	47	190
Armi	1.416	52	1.468	501	58	559	1.917	110	2.027
Codice della strada	282	11	293	24	0	24	306	11	317
SANZIONI AMMINISTRATIVE	840	9	849	176	6	182	1.016	15	1.031
di cui: Codice della strada	837	9	846	175	6	181	1.012	15	1.027
TOTALE COMPLESSIVO	34.838	3.066	37.904	14.625	2.433	17.058	49.463	5.499	54.962

I dati sono riferiti ai reati dei procedimenti penali a carico dei minori nel periodo in esame; il numero dei reati è superiore al numero dei minori in quanto un minore può avere a carico uno o più reati.

La tabella riporta il dettaglio delle tipologie di reato con frequenza pari o superiore a 100 o di particolare interesse.

I dati sono acquisiti dal Sistema Informativo dei Servizi Minorili (SISM) e sono riferiti alla situazione alla data del 15 dicembre 2017; l'elaborazione è stata effettuata in data 18 dicembre 2017.

Tabella 6 – Minorenni e giovani adulti in carico agli Uffici di servizio sociale per i minorenni negli anni dal 2007 al 2016 secondo la nazionalità e il sesso.

Anni	Italiani			Stranieri			Totale		
	m	f	mf	m	f	mf	m	f	mf
2007	10.689	1.083	11.772	2.516	456	2.972	13.205	1.539	14.744
2008	13.015	1.382	14.397	2.944	473	3.417	15.959	1.855	17.814
2009	14.023	1.457	15.480	2.981	424	3.405	17.004	1.881	18.885
2010	14.335	1.337	15.672	2.387	304	2.691	16.722	1.641	18.363
2011	15.260	1.624	16.884	2.870	403	3.273	18.130	2.027	20.157
2012	14.885	1.745	16.630	3.322	455	3.777	18.207	2.200	20.407
2013	14.509	1.713	16.222	3.469	522	3.991	17.978	2.235	20.213
2014	14.192	1.748	15.940	3.661	594	4.255	17.853	2.342	20.195
2015	14.136	1.777	15.913	3.937	688	4.625	18.073	2.465	20.538
2016	14.492	1.871	16.363	4.691	794	5.485	19.183	2.665	21.848

Grafico 1 – Minorenni e giovani adulti in carico agli Uffici di servizio sociale per i minorenni negli anni dal 2007 al 2016 secondo la nazionalità.



Grafico 2 – Minorenni e giovani adulti in carico agli Uffici di servizio sociale per i minorenni nell'anno 2016 secondo il periodo di presa in carico.



CENTRI DI PRIMA ACCOGLIENZA

Tabella 7 – Ingressi e presenze nei Centri di prima accoglienza nell'anno 2017, per sede di CPA. Situazione al 15 dicembre 2017.

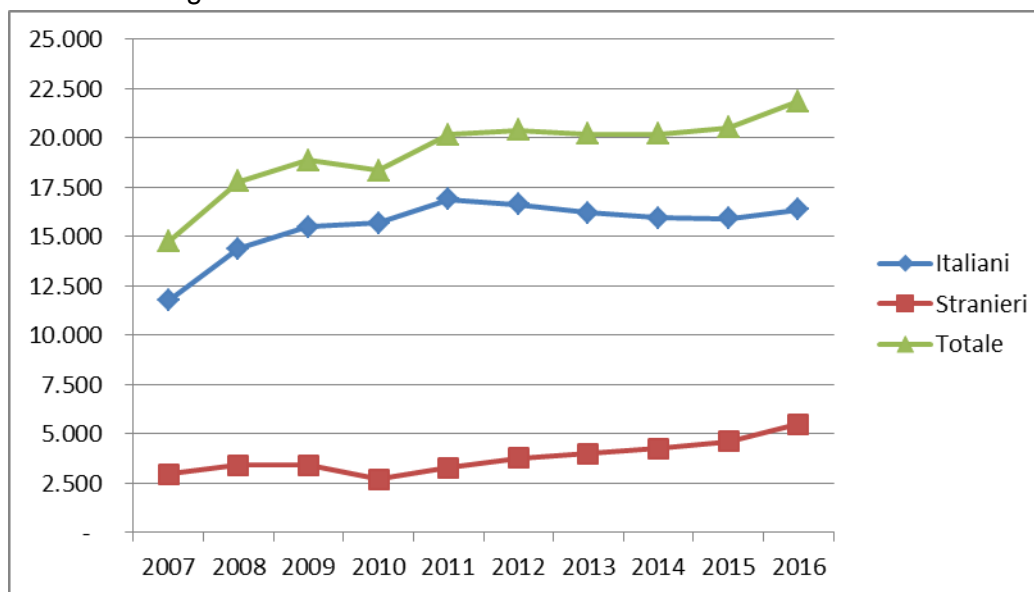
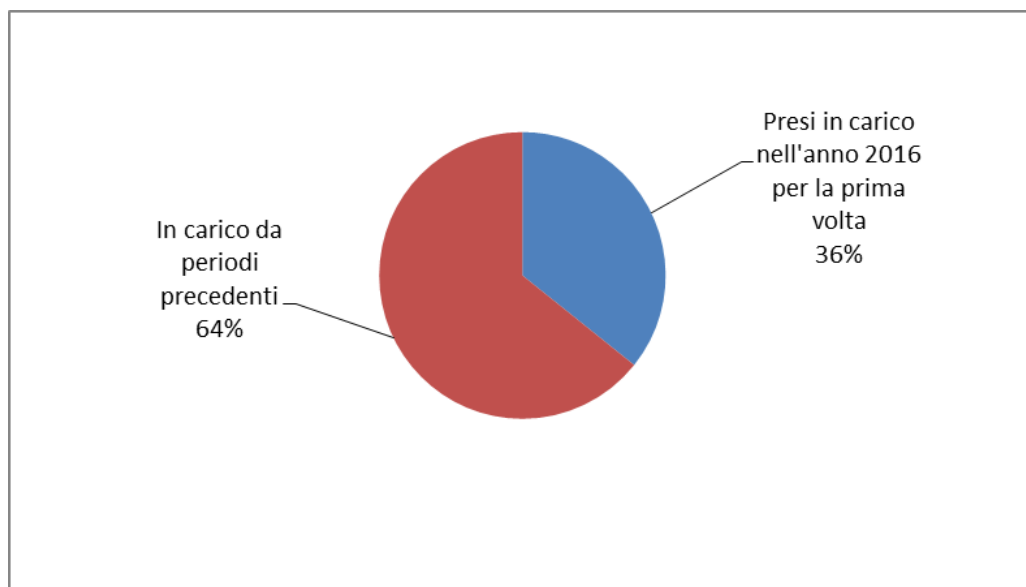
CPA	Ingressi stabili (compresi trasferimenti tra CPA)	Presenza media giornaliera	Presenti al 15 dicembre 2017
Torino	60	0,5	0
Genova	25	0,2	1
Milano	214	2,1	0
Brescia (*)	21	0,2	0
Treviso	30	0,3	0
Trieste (*)	3	0,0	1
Bologna	71	0,6	0
Firenze	52	0,5	0
Roma	300	2,9	4
Ancona	5	0,1	0
L'Aquila	21	0,2	0
Napoli (**)	132	1,1	0
Nisida (NA) (**)	2	0,0	0
Salerno	11	0,1	0
Bari	48	0,4	1
Lecce	27	0,3	0
Catanzaro	16	0,2	0
Potenza	4	0,0	0
Palermo	47	0,3	0
Messina	11	0,1	0
Caltanissetta	13	0,1	0
Catania	83	0,7	0
Quartucciu (CA)	34	0,4	1
Sassari	9	0,1	0
Totale	1.239	11,5	8

Nota: Nei CPA di Reggio Calabria, Taranto e Trento l'attività è stata sospesa con decreto del 7 marzo 2016.

(*) CPA svolti in strutture comunitarie private convenzionate.

(**) Napoli = maschile; Nisida (NA) = femminile.

I dati sono acquisiti dal Sistema Informativo dei Servizi Minorili (SISM) e sono riferiti alla situazione alla data del 15 dicembre 2017; l'elaborazione è stata effettuata in data 18 dicembre 2017.

Tabella 8 – Ingressi nei Centri di prima accoglienza secondo l'età, la nazionalità e il sesso. Anno 2017 - fino al 15 dicembre.

Età	Italiani			Stranieri			Totale		
	m	f	mf	m	f	mf	m	f	mf
meno di 14 anni	0	0	0	3	14	17	3	14	17
14 anni	21	6	27	46	39	85	67	45	112
15 anni	93	6	99	72	39	111	165	45	210
16 anni	202	8	210	134	34	168	336	42	378
17 anni	243	15	258	214	36	250	457	51	508
18 anni e oltre	7	0	7	2	5	7	9	5	14
Totale	566	35	601	471	167	638	1.037	202	1.239

Tabella 9 - Ingressi nei Centri di prima accoglienza secondo la provenienza e il sesso. Anno 2017 - fino al 15 dicembre.

Paesi di provenienza	Sesso		Totale
	maschi	femmine	
Italia	566	35	601
Altri Paesi dell'Unione Europea	120	59	179
di cui: Croazia	19	21	40
Romania	91	36	127
Altri Paesi europei	94	101	195
di cui: Albania	28	1	29
Bosnia-Erzegovina	27	79	106
Serbia	27	18	45
Africa	209	3	212
di cui: Algeria	15	0	15
Egitto	31	0	31
Gambia	30	0	30
Marocco	71	3	74
Senegal	17	0	17
Tunisia	22	0	22
America	19	1	20
Asia	27	3	30
di cui: Cina	13	2	15
Apolide	2	0	2
Totale	1.037	202	1.239

La tabella riporta il dettaglio dei Paesi per i quali il numero di minori è risultato pari o superiore a 10.

I dati sono acquisiti dal Sistema Informativo dei Servizi Minorili (SISM) e sono riferiti alla situazione alla data del 15 dicembre 2017; l'elaborazione è stata effettuata in data 18 dicembre 2017.

Tabella 10 – Delitti a carico dei minori entrati nei Centri di prima accoglienza secondo la categoria. Anno 2017 - fino al 15 dicembre.

DELITTI	Italiani			Stranieri			Totale		
	m	f	mf	m	f	mf	m	f	mf
Contro la persona	88	3	91	75	4	79	163	7	170
di cui: Omicidio volontario consumato	9	0	9	6	0	6	15	0	15
Omicidio volontario tentato	22	1	23	7	0	7	29	1	30
Lesioni personali volontarie	39	2	41	47	4	51	86	6	92
Violenze sessuali	8	0	8	10	0	10	18	0	18
Contro famiglia, moralità pubblica, buon costume	4	0	4	5	0	5	9	0	9
Contro il patrimonio	347	29	376	420	167	587	767	196	963
di cui: Furto	149	18	167	239	137	376	388	155	543
Rapina	143	7	150	123	27	150	266	34	300
Estorsione	23	1	24	27	1	28	50	2	52
Danni a cose, animali, terreni	8	1	9	12	0	12	20	1	21
Ricettazione	24	2	26	18	2	20	42	4	46
Contro l'incolumità pubblica	241	15	256	94	2	96	335	17	352
di cui: Stupefacenti	240	15	255	91	2	93	331	17	348
Contro la fede pubblica	2	0	2	17	4	21	19	4	23
di cui: Falsità in atti e persone	1	0	1	17	4	21	18	4	22
Contro lo Stato, altre istituzioni, ordine pubblico	26	3	29	35	2	37	61	5	66
di cui: Violenza e resistenza a P.U.	20	3	23	28	0	28	48	3	51
Altri delitti	42	0	42	11	0	11	53	0	53
di cui: Armi	41	0	41	3	0	3	44	0	44
Totale DELITTI	750	50	800	657	179	836	1.407	229	1.636

La tabella riporta il dettaglio dei delitti con frequenza pari o superiori a 10 o di particolare gravità.

I dati sono riferiti ai delitti per i quali i minori sono entrati in CPA; il numero dei delitti è superiore al numero degli ingressi in quanto un minore può essere entrato nella struttura per uno o più delitti.

Tabella 11 – Uscite dai Centri di prima accoglienza secondo il provvedimento di dimissione, la nazionalità e il sesso. Anno 2017 - fino al 15 dicembre.

Uscite	Italiani			Stranieri			Totale		
	m	f	mf	m	f	mf	m	f	mf
Con applicazione misura cautelare									
Prescrizioni	75	6	81	42	21	63	117	27	144
Permanenza in casa	134	5	139	72	35	107	206	40	246
Collocamento in comunità	209	10	219	152	56	208	361	66	427
Custodia cautelare	93	6	99	114	21	135	207	27	234
Altre uscite									
Remissione in libertà	45	8	53	82	30	112	127	38	165
Minore di 14 anni	0	0	0	1	3	4	1	3	4
Minore in stato gravidanza	0	0	0	0	0	0	0	0	0
Decorrenza dei termini	0	0	0	0	1	1	0	1	1
Estraneità al fatto	0	0	0	0	0	0	0	0	0
Mancanza di altri presupposti	4	0	4	4	0	4	8	0	8
Totale	560	35	595	467	167	634	1.027	202	1.229

I dati sono acquisiti dal Sistema Informativo dei Servizi Minorili (SISM) e sono riferiti alla situazione alla data del 15 dicembre 2017; l'elaborazione è stata effettuata in data 18 dicembre 2017.

Tabella 12 - Ingressi nei Centri di prima accoglienza negli anni dal 2007 al 2016 secondo la nazionalità e il sesso.

Anni	Italiani			Stranieri			Totale		
	m	f	mf	m	f	mf	m	f	mf
2007	1.469	76	1.545	1.236	604	1.840	2.705	680	3.385
2008	1.462	85	1.547	1.021	340	1.361	2.483	425	2.908
2009	1.443	51	1.494	704	224	928	2.147	275	2.422
2010	1.355	68	1.423	616	214	830	1.971	282	2.253
2011	1.337	75	1.412	696	235	931	2.033	310	2.343
2012	1.191	65	1.256	668	269	937	1.859	334	2.193
2013	951	67	1.018	690	312	1.002	1.641	379	2.020
2014	689	38	727	565	256	821	1.254	294	1.548
2015	613	40	653	579	206	785	1.192	246	1.438
2016	658	48	706	517	158	675	1.175	206	1.381

Grafico 3 - Ingressi nei Centri di prima accoglienza negli anni dal 2007 al 2016, secondo la nazionalità.

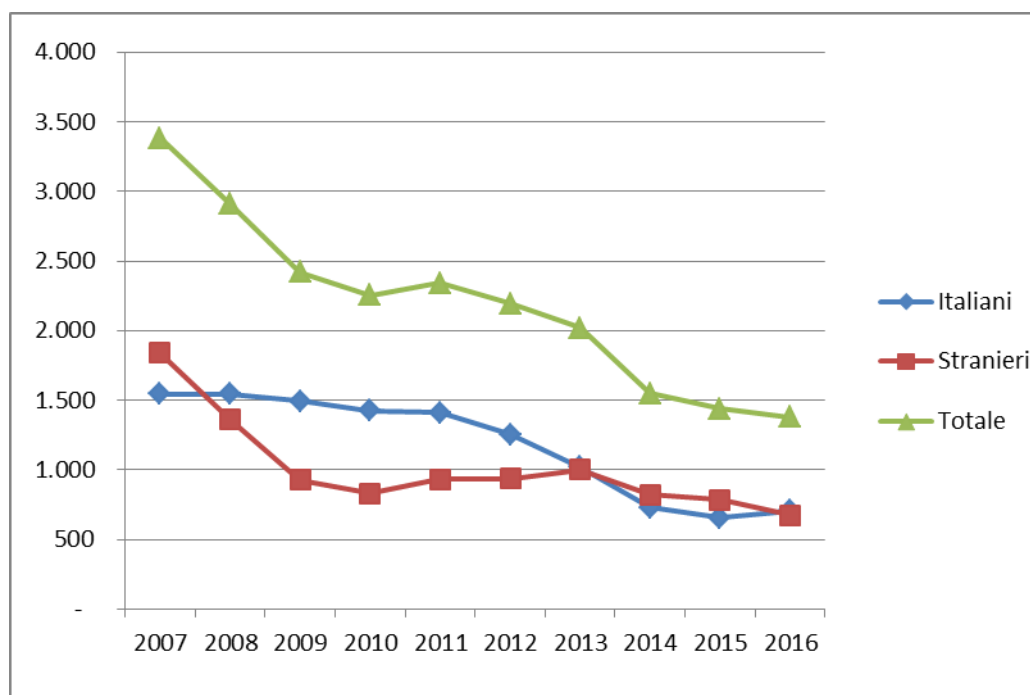

COMUNITA'

Tabella 13 - Tabella 13 - Ingressi e presenze nelle Comunità nell'anno 2017. Comunità ministeriali e private. Situazione al 15 dicembre 2017.

a. Comunità ministeriali

Comunità ministeriali	Collocamenti (compresi trasferimenti tra Comunità)	Presenza media giornaliera	Presenti al 15 dicembre 2017
Bologna	49	5,0	5
Salerno (*)	1	0,8	0
Lecce (**)	0	0,4	0
Catanzaro	23	10,0	13
Reggio Calabria	7	4,7	6
Caltanissetta (***)	0	0,0	0
Totale	80	20,9	24

Nota: Nelle Comunità di Genova, Nisida e Santa Maria Capua Vetere l'attività è stata sospesa con decreto del 7 marzo 2016.

Nella Comunità di Potenza l'attività è stata sospesa dal 10 giugno 2015.

La Comunità di Napoli ha cessato l'attività nel 2013.

La Comunità di Palermo ha cessato l'attività alla data del 31 dicembre 2009.

(*) L'attività è stata sospesa con decreto del 5 luglio 2017.

(**) L'attività è stata sospesa dal 1 febbraio 2017.

(***) L'attività è stata sospesa con decreto del 7 luglio 2017.

b. Comunità private per regione della struttura

Comunità private per regione	Collocamenti (compresi trasferimenti tra Comunità)	Presenza media giornaliera	Presenti al 15 dicembre 2017
Piemonte	79	45,7	45
Valle d'Aosta	4	2,2	4
Liguria	41	28,0	27
Lombardia	378	185,3	203
Veneto	114	42,7	50
Trentino Alto Adige	5	1,6	2
Friuli Venezia Giulia	11	4,5	4
Emilia Romagna	153	72,3	83
Toscana	69	26,1	32
Umbria	26	14,4	19
Marche	45	27,2	33
Lazio	183	65,1	73
Abruzzo	29	8,8	13
Molise	0	0,2	0
Campania	263	93,8	111
Puglia	152	80,5	78
Basilicata	3	2,0	2
Calabria	21	14,6	14
Sicilia	215	152,3	144
Sardegna	84	58,6	53
Totale	1.875	925,9	990

I dati sono acquisiti dal Sistema Informativo dei Servizi Minorili (SISM) e sono riferiti alla situazione alla data del 15 dicembre 2017; l'elaborazione è stata effettuata in data 18 dicembre 2017.

c. Comunità private per Centro Giustizia Minorile inviante

Comunità private per Centro Giustizia Minorile	Collocamenti (compresi trasferimenti tra Comunità)	Presenza media giornaliera	Presenti al 15 dicembre 2017
Torino	108	66,6	68
Milano	395	192,4	208
Venezia	160	61,1	69
Bologna	163	76,4	85
Firenze	96	42,2	58
Roma	211	79,9	91
Napoli	258	93,9	110
Bari	155	80,4	83
Catanzaro	26	17,4	16
Cagliari	91	64,9	60
Palermo	212	150,7	142
Totale	1.875	925,9	990

d. Riepilogo

Comunità	Collocamenti (compresi trasferimenti tra Comunità)	Presenza media giornaliera	Presenti al 15 dicembre 2017
Comunità ministeriali	80	20,9	24
Comunità private	1.875	925,9	990
Totale	1.955	946,8	1.014

Tabella 14 – Collocamenti in Comunità secondo il motivo, la nazionalità e il sesso. Anno 2017 - fino al 15 dicembre.

Motivo	Italiani			Stranieri			Totale		
	m	f	mf	m	f	mf	m	f	mf
Per arresto o accompagnamento a seguito di flagranza (*)	2	0	2	2	0	2	4	0	4
Per misura cautelare del collocamento in comunità	544	34	578	309	69	378	853	103	956
Da prescrizioni, per trasformazione misura	2	0	2	0	0	0	2	0	2
Da permanenza in casa, per trasformazione misura	13	0	13	8	1	9	21	1	22
Da IPM, per trasformazione misura	61	4	65	61	10	71	122	14	136
Da IPM, per fine aggravamento	134	6	140	61	9	70	195	15	210
Per messa alla prova	187	17	204	103	6	109	290	23	313
Per applicazione misure alternative	16	1	17	33	2	35	49	3	52
Per misura di sicurezza	10	0	10	3	0	3	13	0	13
Per libertà controllata	0	1	1	0	0	0	0	1	1
Per altri motivi	0	0	0	0	0	0	0	0	0
Totale	969	63	1.032	580	97	677	1.549	160	1.709

(*)Collocamenti ai sensi degli artt. 18 e 18 bis D.P.R. 448/88 assimilabili ad arresto, fermo, accompagnamento presso un CPA.

I dati sono acquisiti dal Sistema Informativo dei Servizi Minorili (SISM) e sono riferiti alla situazione alla data del 15 dicembre 2017; l'elaborazione è stata effettuata in data 18 dicembre 2017.

Tabella 15 – Collocamenti in Comunità secondo l'età, la nazionalità e il sesso. Anno 2017 - fino al 15 dicembre.

Età	Italiani			Stranieri			Totale		
	m	f	mf	m	f	mf	m	f	mf
meno di 14 anni	0	0	0	2	2	4	2	2	4
14 anni	32	6	38	18	19	37	50	25	75
15 anni	113	9	122	56	20	76	169	29	198
16 anni	255	18	273	131	24	155	386	42	428
17 anni	381	21	402	262	19	281	643	40	683
giovani adulti	188	9	197	111	13	124	299	22	321
Totale	969	63	1.032	580	97	677	1.549	160	1.709

Tabella 16 - Collocamenti in Comunità secondo la provenienza e il sesso. Anno 2017 - fino al 15 dicembre.

Paesi di provenienza	Sesso		Totale
	maschi	femmine	
Italia	969	63	1.032
Altri Paesi dell'Unione Europea	98	32	130
di cui: Croazia	15	9	24
Romania	73	20	93
Altri Paesi europei	98	55	153
di cui: Albania	33	4	37
Bosnia-Erzegovina	14	36	50
Serbia	24	12	36
Africa	332	8	340
di cui: Algeria	22	3	25
Egitto	52	0	52
Gambia	43	0	43
Marocco	111	5	116
Senegal	29	0	29
Tunisia	38	0	38
America	35	1	36
Asia	16	1	17
Apolide	1	0	1
Totale	1.549	160	1.709

La tabella riporta il dettaglio dei Paesi per i quali il numero di minori è risultato pari o superiore a 10.

I dati sono acquisiti dal Sistema Informativo dei Servizi Minorili (SISM) e sono riferiti alla situazione alla data del 15 dicembre 2017; l'elaborazione è stata effettuata in data 18 dicembre 2017.

Tabella 17 – Delitti a carico dei minorenni e giovani adulti collocati in Comunità secondo la categoria. Anno 2017 - fino al 15 dicembre.

DELITTI	Italiani			Stranieri			Totale		
	m	f	mf	m	f	mf	m	f	mf
Contro la persona	369	22	391	127	10	137	496	32	528
di cui: Omicidio volontario consumato	3	1	4	1	2	3	4	3	7
Omicidio volontario tentato	22	2	24	9	1	10	31	3	34
Percosse	9	1	10	7	0	7	16	1	17
Lesioni personali volontarie	146	11	157	70	7	77	216	18	234
Violenze sessuali	50	0	50	11	0	11	61	0	61
Violenza privata	23	1	24	8	0	8	31	1	32
Minaccia	48	2	50	14	0	14	62	2	64
Atti persecutori (stalking)	26	3	29	2	0	2	28	3	31
Contro famiglia, moralità pubblica, buon costume	79	1	80	12	2	14	91	3	94
di cui: Maltrattamenti in famiglia	77	1	78	11	2	13	88	3	91
Contro il patrimonio	789	56	845	610	102	712	1.399	158	1.557
di cui: Furto	255	21	276	309	70	379	564	91	655
Rapina	363	23	386	199	27	226	562	50	612
Estorsione	95	9	104	36	4	40	131	13	144
Danni a cose, animali, terreni	20	1	21	20	0	20	40	1	41
Ricettazione	53	2	55	39	1	40	92	3	95
Contro l'incolumità pubblica	388	11	399	105	2	107	493	13	506
di cui: Stupefacenti	378	11	389	104	2	106	482	13	495
Contro la fede pubblica	8	1	9	23	4	27	31	5	36
di cui: Falsità in atti e persone	6	1	7	23	4	27	29	5	34
Contro Stato, altre istituzioni, ordine pubblico	54	4	58	30	3	33	84	7	91
di cui: Violenza, resistenza a P.U.	44	3	47	26	1	27	70	4	74
Altri delitti	88	0	88	28	0	28	116	0	116
di cui: Armi	78	0	78	6	0	6	84	0	84
Norme in materia di immigrazione	0	0	0	21	0	21	21	0	21
Totale DELITTI	1.775	95	1.870	935	123	1.058	2.710	218	2.928

La tabella riporta il dettaglio dei delitti con frequenza pari o superiori a 10 o di particolare gravità.

I dati sono riferiti ai delitti per i quali i soggetti sono stati collocati in Comunità; il numero dei delitti è superiore al numero degli ingressi in quanto un minore può essere entrato nella struttura per uno o più delitti.

I dati sono acquisiti dal Sistema Informativo dei Servizi Minorili (SISM) e sono riferiti alla situazione alla data del 15 dicembre 2017; l'elaborazione è stata effettuata in data 18 dicembre 2017.

Tabella 18 – Collocamenti in Comunità negli anni dal 2007 al 2016 secondo la nazionalità e il sesso.

Anni	Italiani			Stranieri			Totale		
	m	f	mf	m	f	mf	m	f	mf
2007	1.056	46	1.102	667	127	794	1.723	173	1.896
2008	1.130	65	1.195	651	119	770	1.781	184	1.965
2009	1.160	52	1.212	542	71	613	1.702	123	1.825
2010	1.189	59	1.248	490	83	573	1.679	142	1.821
2011	1.222	75	1.297	540	89	629	1.762	164	1.926
2012	1.225	60	1.285	631	122	753	1.856	182	2.038
2013	1.119	70	1.189	594	111	705	1.713	181	1.894
2014	929	50	979	583	154	737	1.512	204	1.716
2015	864	56	920	623	145	768	1.487	201	1.688
2016	965	64	1.029	691	103	794	1.656	167	1.823

Grafico 4 – Collocamenti in Comunità negli anni dal 2007 al 2016, secondo la nazionalità.



Tabella 19 – Presenza media giornaliera nelle Comunità nel periodo dal 2007 al 2016 secondo la nazionalità e il sesso.

Anni	Italiani			Stranieri			Totale		
	m	f	mf	m	f	mf	m	f	mf
2007	343	21	364	164	16	180	508	37	544
2008	419	28	447	216	14	230	635	42	677
2009	495	29	524	228	12	240	723	41	764
2010	578	29	607	205	15	220	783	44	827
2011	613	37	650	234	20	253	847	57	904
2012	632	43	675	262	20	282	894	63	957
2013	597	38	635	267	23	290	864	61	925
2014	518	33	551	262	24	286	780	57	837
2015	508	30	538	247	23	270	755	53	808
2016	521	34	555	281	21	302	802	55	857

Grafico 5 – Presenza media giornaliera nelle Comunità nel periodo dal 2007 al 2016, secondo la nazionalità.

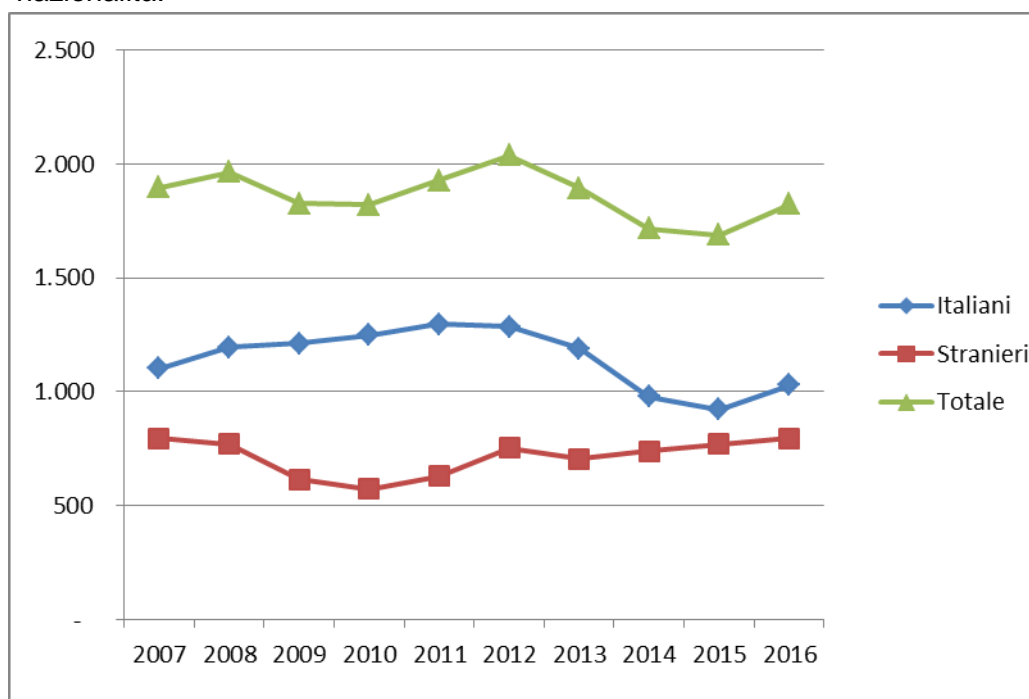
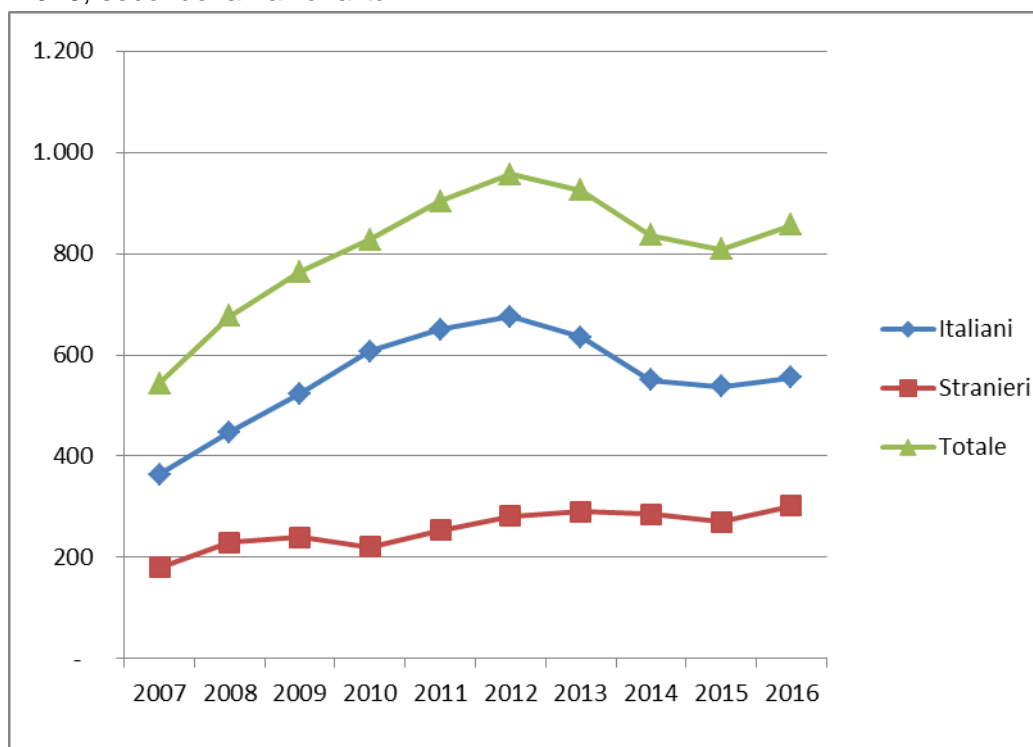

CENTRI DIURNI POLIFUNZIONALI

Situazione alla data del 15 dicembre 2017

Tabella 20 – Minorenni e giovani adulti frequentanti i Centri diurni polifunzionali alla data del 15 dicembre 2017, secondo la sede, la nazionalità e il sesso.

CENTRI DIURNI POLIFUNZIONALI	Italiani			Stranieri			Totale		
	m	f	mf	m	f	mf	m	f	mf
Palermo	53	6	59	7	0	7	60	6	66
Caltanissetta ^(*)	6	0	6	7	0	7	13	0	13
Santa Maria Capua Vetere (CE)	31	3	34	9	1	10	40	4	44
Nisida (NA)	31	0	31	1	0	1	32	0	32
Totale	121	9	130	24	1	25	145	10	155

^(*) Il Centro diurno polifunzionale di Caltanissetta è stato attivato dal 14 luglio 2017.

Tabella 21 – Minorenni e giovani adulti frequentanti i Centri diurni polifunzionali alla data del 15 dicembre, secondo l'età, la nazionalità e il sesso.

Età	Italiani			Stranieri			Totale		
	m	f	mf	m	f	mf	m	f	mf
meno di 14 anni	0	0	0	0	0	0	0	0	0
14 anni	0	0	0	0	0	0	0	0	0
15 anni	8	1	9	3	0	3	11	1	12
16 anni	25	4	29	1	0	1	26	4	30
17 anni	27	2	29	7	1	8	34	3	37
giovani adulti	61	2	63	13	0	13	74	2	76
Totale	121	9	130	24	1	25	145	10	155

Tabella 22 – Minorenni e giovani adulti frequentanti i Centri diurni polifunzionali alla data del 15 dicembre 2017, secondo la provenienza e il sesso.

Paesi di provenienza	Sesso		Totale
	maschi	femmine	
Italia	121	9	130
Altri Paesi dell'Unione Europea	2	0	2
Altri Paesi europei	1	0	1
Africa	21	1	22
Totale	145	10	155

I dati sono acquisiti dal Sistema Informativo dei Servizi Minorili (SISM) e sono riferiti alla situazione alla data del 15 dicembre 2017; l'elaborazione è stata effettuata in data 18 dicembre 2017.

Anno 2017, fino al 15 dicembre – Dati di flusso

Tabella 23 – Minorenni e giovani adulti nei Centri diurni polifunzionali secondo l'età, la nazionalità e il sesso. Anno 2017, fino al 15 dicembre. Dati di flusso.

CENTRI DIURNI POLIFUNZIONALI	Italiani			Stranieri			Totale		
	m	f	mf	m	f	mf	m	f	mf
Palermo	139	7	146	20	0	20	159	7	166
Caltanissetta(*)	8	0	8	8	0	8	16	0	16
Santa Maria Capua Vetere (CE)	64	6	70	16	1	17	80	7	87
Nisida (NA)	35	0	35	1	0	1	36	0	36
Totale	246	13	259	45	1	46	291	14	305

(*) Il Centro diurno polifunzionale di Caltanissetta è stato attivato dal 14 luglio 2017.

Tabella 24 – Minorenni e giovani adulti nei Centri diurni polifunzionali secondo l'età, la nazionalità e il sesso. Anno 2017, fino al 15 dicembre. Dati di flusso.

Età	Italiani			Stranieri			Totale		
	m	f	mf	m	f	mf	m	f	mf
meno di 14 anni	0	0	0	0	0	0	0	0	0
14 anni	1	0	1	0	0	0	1	0	1
15 anni	8	1	9	5	0	5	13	1	14
16 anni	32	6	38	2	0	2	34	6	40
17 anni	47	3	50	7	0	7	54	3	57
giovani adulti	158	3	161	31	1	32	189	4	193
Totale	246	13	259	45	1	46	291	14	305

Tabella 25 – Minorenni e giovani adulti nei Centri diurni polifunzionali secondo la provenienza e il sesso. Anno 2017, fino al 15 dicembre. Dati di flusso.

Paesi di provenienza	Sesso		Totale
	maschi	femmine	
Italia	246	13	259
Altri Paesi dell'Unione Europea	7	0	7
Altri Paesi europei	2	0	2
Africa	35	1	36
di cui: Gambia	16	0	16
Asia	1	0	1
Totale	291	14	305

La tabella riporta il dettaglio dei Paesi per i quali il numero di minori è risultato pari o superiore a 10.

I dati sono acquisiti dal Sistema Informativo dei Servizi Minorili (SISM) e sono riferiti alla situazione alla data del 15 dicembre 2017; l'elaborazione è stata effettuata in data 18 dicembre 2017.

ISTITUTI PENALI PER I MINORENNI

Tabella 26 - Ingressi e presenze negli Istituti penali per i minorenni nell'anno 2017, per sede. Situazione al 15 dicembre 2017.

IPM	Ingresso stabile (compresi trasferimenti tra IPM)	Presenza media giornaliera	Presenti al 15 dicembre 2017
Torino	110	38,6	34
Pontremoli (MS) (*)	75	15,9	13
Milano	224	48,4	31
Treviso	72	14,6	16
Bologna	113	22,4	24
Firenze(♦)	0	0,0	0
Roma (**)	195	59,4	56
Nisida (NA) (**)	148	64,9	65
Airola (BN)	77	33,9	32
Bari	112	22,4	23
Potenza	26	10,9	12
Catanzaro	68	23,5	32
Palermo	81	23,7	21
Catania	82	47,2	39
Acireale (CT)	35	16,9	19
Caltanissetta	42	10,7	11
Quartucciu (CA)	50	11,8	9
Totale	1.510	465,3	437

(*) solo femminile

(**) con sezione femminile

(♦) L'IPM di Firenze è stato riattivato il 13 dicembre 2017

Tabella 27 - Detenuti presenti negli IPM alla data del 15 dicembre 2017, secondo la sede dell'IPM e l'età.

IPM	Minorenni		Giovani adulti		Totale
	14-15 anni	16-17 anni	18-20 anni	21-24 anni	
Torino	1	13	18	2	34
Pontremoli (MS) (*)	1	7	5	0	13
Milano	3	15	13	0	31
Treviso	0	11	4	1	16
Bologna	2	14	7	1	24
Firenze(♦)	0	0	0	0	0
Roma (**)	6	23	20	7	56
Nisida (NA) (**)	4	19	26	16	65
Airola (BN)	0	7	18	7	32
Bari	1	12	10	0	23
Potenza	0	2	7	3	12
Catanzaro	6	5	14	7	32
Palermo	0	5	14	2	21
Catania	1	10	20	8	39
Acireale (CT)	1	4	7	7	19
Caltanissetta	0	6	2	3	11
Quartucciu (CA)	2	3	4	0	9
Totale	28	156	189	64	437

(*) solo femminile

(**) con sezione femminile

(♦) L'IPM di Firenze è stato riattivato il 13 dicembre 2017

Tabella 28 – Detenuti presenti negli IPM alla data del 15 dicembre 2017, secondo l'età, la nazionalità e il sesso.

Età	Italiani			Stranieri			Totale		
	maschi	femmine	totale	maschi	femmine	totale	maschi	femmine	totale
14-15 anni	8	0	8	16	4	20	24	4	28
16-17 anni	67	4	71	78	7	85	145	11	156
18-20 anni	104	3	107	76	6	82	180	9	189
21-24 anni	44	1	45	16	3	19	60	4	64
Totale	223	8	231	186	20	206	409	28	437

I dati sono acquisiti dal Sistema Informativo dei Servizi Minorili (SISM) e sono riferiti alla situazione alla data del 15 dicembre 2017; l'elaborazione è stata effettuata in data 18 dicembre 2017.

Tabella 29 – Detenuti presenti negli Istituti penali per i minorenni alla data del 15 dicembre 2017, per posizione giuridica, età, nazionalità e sesso.

Minorenni.

Posizione giuridica	Italiani			Stranieri			Totale		
	m	f	mf	m	f	mf	m	f	mf
In attesa di 1° giudizio	22	1	23	44	2	46	66	3	69
Appellanti	6	1	7	5	1	6	11	2	13
Ricorrenti	0	0	0	0	0	0	0	0	0
Mista senza definitivo	39	1	40	26	6	32	65	7	72
Definitivi	0	1	1	2	0	2	2	1	3
Mista con definitivo	8	0	8	17	2	19	25	2	27
Totale	75	4	79	94	11	105	169	15	184

Giovani adulti.

Posizione giuridica	Italiani			Stranieri			Totale		
	m	f	mf	m	f	mf	m	f	mf
In attesa di 1° giudizio	5	0	5	10	0	10	15	0	15
Appellanti	4	1	5	3	0	3	7	1	8
Ricorrenti	0	1	1	1	0	1	1	1	2
Mista senza definitivo	18	0	18	14	2	16	32	2	34
Definitivi	21	1	22	12	3	15	33	4	37
Mista con definitivo	100	1	101	52	4	56	152	5	157
Totale	148	4	152	92	9	101	240	13	253

Totale.

Posizione giuridica	Italiani			Stranieri			Totale		
	m	f	mf	m	f	mf	m	f	Mf
In attesa di 1° giudizio	27	1	28	54	2	56	81	3	84
Appellanti	10	2	12	8	1	9	18	3	21
Ricorrenti	0	1	1	1	0	1	1	1	2
Mista senza definitivo	57	1	58	40	8	48	97	9	106
Definitivi	21	2	23	14	3	17	35	5	40
Mista con definitivo	108	1	109	69	6	75	177	7	184
Totale	223	8	231	186	20	206	409	28	437

I dati sono acquisiti dal Sistema Informativo dei Servizi Minorili (SISM) e sono riferiti alla situazione alla data del 15 dicembre 2017; l'elaborazione è stata effettuata in data 18 dicembre 2017.

Tabella 30 – Ingressi negli Istituti penali per i minorenni secondo il motivo, la nazionalità e il sesso.
Anno 2017 - fino al 15 dicembre.

Motivo	Italiani			Stranieri			Totale		
	m	f	mf	m	f	mf	m	f	mf
Per custodia cautelare									
Dalla libertà	73	2	75	62	6	68	135	8	143
Da CPA	92	6	98	113	21	134	205	27	232
Da prescrizioni per trasformazione di misura	0	0	0	0	0	0	0	0	0
Da permanenza in casa per trasformazione di misura	0	0	0	0	0	0	0	0	0
Da comunità, per trasformazione di misura	16	1	17	17	0	17	33	1	34
Da comunità per nuovo procedimento	6	0	6	3	0	3	9	0	9
Da comunità, per aggravamento	180	9	189	106	17	123	286	26	312
Da istituto penale per adulti	1	0	1	7	0	7	8	0	8
Per esecuzione di pena									
Dalla libertà	70	11	81	61	35	96	131	46	177
Da comunità	3	0	3	3	0	3	6	0	6
Per revoca o sospensione misura alternativa	36	0	36	25	1	26	61	1	62
Per revoca libertà controllata	1	0	1	0	0	0	1	0	1
Dagli arresti domiciliari (adulti)	0	0	0	1	0	1	1	0	1
Da istituto penale per adulti	15	1	16	14	0	14	29	1	30
Totale	493	30	523	412	80	492	905	110	1.015

Tabella 31 – Ingressi negli Istituti penali per i minorenni secondo l'età, la nazionalità e il sesso.
Anno 2017 - fino al 15 dicembre.

Età	Italiani			Stranieri			Totale		
	m	f	mf	m	f	mf	m	f	mf
14-15 anni	44	5	49	57	20	77	101	25	126
16-17 anni	264	12	276	236	24	260	500	36	536
18-20 anni	133	6	139	79	23	102	212	29	241
21-24 anni	52	7	59	40	13	53	92	20	112
Totale	493	30	523	412	80	492	905	110	1.015

Tabella 32 – Ingressi negli Istituti penali per i minorenni secondo la provenienza e il sesso. Anno 2017 - fino al 15 dicembre.

Paesi di provenienza	Sesso		Totale
	maschi	femmine	
Italia	493	30	523
Altri Paesi dell'Unione Europea	92	31	123
di cui: Croazia	13	14	27
Romania	68	17	85
Altri Paesi europei	81	45	126
di cui: Albania	25	1	26
Bosnia-Erzegovina	20	27	47
Serbia	18	14	32
Africa	202	3	205
di cui: Algeria	15	1	16
Egitto	24	0	24
Gambia	17	0	17
Marocco	75	1	76
Senegal	14	1	15
Tunisia	30	0	30
America	21	0	21
Asia	16	1	17
Totale	905	110	1.015

La tabella riporta il dettaglio dei Paesi per i quali il numero di minori è risultato pari o superiore a 10.

I dati sono acquisiti dal Sistema Informativo dei Servizi Minorili (SISM) e sono riferiti alla situazione alla data del 15 dicembre 2017; l'elaborazione è stata effettuata in data 18 dicembre 2017.

Tabella 33 – Delitti a carico dei minorenni e giovani adulti entrati negli Istituti penali per i minorenni secondo la categoria. Anno 2017 - fino al 15 dicembre.

DELITTI	Italiani			Stranieri			Totale		
	m	f	mf	m	f	mf	m	f	mf
Contro la persona	218	8	226	130	4	134	348	12	360
di cui: Omicidio volontario consumato	10	0	10	12	0	12	22	0	22
Omicidio volontario tentato	31	3	34	12	0	12	43	3	46
Percosse	9	0	9	6	0	6	15	0	15
Lesioni personali volontarie	94	5	99	68	4	72	162	9	171
Violenze sessuali	10	0	10	16	0	16	26	0	26
Violenze privata	12	0	12	0	0	0	12	0	12
Minaccia	26	0	26	7	0	7	33	0	33
Contro famiglia, moralità pubblica, buon costume	24	0	24	2	1	3	26	1	27
di cui: Maltrattamenti in famiglia	23	0	23	2	1	3	25	1	26
Contro il patrimonio	608	35	643	473	113	586	1.081	148	1.229
di cui: Furto	207	20	227	232	91	323	439	111	550
Rapina	301	12	313	168	16	184	469	28	497
Estorsione	32	1	33	23	4	27	55	5	60
Danni a cose, animali, terreni	14	1	15	12	0	12	26	1	27
Ricettazione	54	0	54	36	2	38	90	2	92
Contro l'incolumità pubblica	191	8	199	63	1	64	254	9	263
di cui: Stupefacenti	185	8	193	63	1	64	248	9	257
Contro la fede pubblica	5	2	7	19	6	25	24	8	32
di cui: Falsità in atti e persone	5	2	7	19	6	25	24	8	32
Contro Stato, altre istituzioni, ordine pubblico	56	2	58	46	1	47	102	3	105
di cui: Violenza, resistenza a P.U.	40	2	42	36	0	36	76	2	78
Altri delitti	66	1	67	21	0	21	87	1	88
di cui: Armi	65	0	65	10	0	10	75	0	75
Norme in materia di immigrazione	0	0	0	10	0	10	10	0	10
Totale DELITTI	1.168	56	1.224	754	126	880	1.922	182	2.104

La tabella riporta il dettaglio dei delitti con frequenza pari o superiori a 10 o di particolare gravità.

I dati sono riferiti ai delitti per i quali i soggetti sono entrati in IPM; il numero dei delitti è superiore al numero degli ingressi in quanto un soggetto può essere entrato nella struttura per uno o più delitti.

Tabella 34 – Uscite dagli Istituti penali per i minorenni secondo il motivo, la nazionalità e il sesso.
Anno 2017 - fino al 15 dicembre.

Motivi di uscita	Italiani			Stranieri			Totale		
	m	f	mf	m	f	mf	m	f	mf
Da custodia cautelare									
Decorrenza termini custodia cautelare	7	1	8	6	0	6	13	1	14
Revoca della custodia cautelare	5	1	6	8	2	10	13	3	16
Remissione in libertà	22	0	22	35	8	43	57	8	65
Prescrizioni	2	0	2	5	0	5	7	0	7
Permanenza in casa	18	2	20	4	2	6	22	4	26
Collocamento in comunità (compresi fine aggravamento)	262	11	273	173	23	196	435	34	469
Sospensione del processo e messa alla prova	6	1	7	19	0	19	25	1	26
Arresti domiciliari	4	0	4	0	0	0	4	0	4
Sospensione condizionale della pena	9	0	9	6	2	8	15	2	17
Provvedimento del giudice a seguito di udienza	0	1	1	1	0	1	1	1	2
Estradizione	0	0	0	1	1	2	1	1	2
Da espiazione pena									
Espiazione della pena	68	6	74	46	16	62	114	22	136
Differimento esecuzione pena	0	4	4	0	22	22	0	26	26
Sospensione esecuzione pena	11	0	11	2	0	2	13	0	13
Sospensione condizionale della pena	0	1	1	1	0	1	1	1	2
Concessione liberazione anticipata	2	0	2	1	0	1	3	0	3
Concessione libertà controllata	1	0	1	0	0	0	1	0	1
Liberazione condizionale	0	1	1	0	0	0	0	1	1
Affidamento in prova al servizio sociale	34	0	34	28	2	30	62	2	64
Detenzione domiciliare	27	3	30	17	5	22	44	8	52
Concessione Legge 199/2010	15	0	15	22	2	24	37	2	39
Trasferimenti a strutture per adulti									
A strutture per adulti	34	1	35	28	0	28	62	1	63
Totale	527	33	560	403	85	488	930	118	1.048

I dati sono acquisiti dal Sistema Informativo dei Servizi Minorili (SISM) e sono riferiti alla situazione alla data del 15 dicembre 2017; l'elaborazione è stata effettuata in data 18 dicembre 2017.

Tabella 35 – Ingressi negli Istituti penali per i minorenni negli anni dal 2007 al 2016, secondo la nazionalità e il sesso.

Anni	Italiani			Stranieri			Totale		
	m	f	mf	m	f	mf	m	f	mf
2007	609	36	645	536	156	692	1.145	192	1.337
2008	657	37	694	524	129	653	1.181	166	1.347
2009	666	33	699	414	109	523	1.080	142	1.222
2010	689	24	713	355	104	459	1.044	128	1.172
2011	714	21	735	409	102	511	1.123	123	1.246
2012	649	18	667	466	119	585	1.115	137	1.252
2013	634	19	653	422	126	548	1.056	145	1.201
2014	509	14	523	357	112	469	866	126	992
2015	480	26	506	425	137	562	905	163	1.068
2016	549	25	574	458	109	567	1.007	134	1.141

Grafico 6 – Ingressi negli Istituti penali per i minorenni negli anni dal 2007 al 2016 secondo la nazionalità.



Tabella 36 – Presenza media giornaliera negli Istituti penali per i minorenni nel periodo dal 2007 al 2016 secondo la nazionalità e il sesso.

Anni	Italiani			Stranieri			Totale		
	m	f	mf	m	f	mf	m	f	mf
2007	199	6	205	182	36	218	380	42	422
2008	244	13	257	179	33	212	422	46	468
2009	290	6	296	179	28	207	469	34	503
2010	300	9	308	138	28	165	438	36	474
2011	319	6	325	140	21	161	459	27	486
2012	304	4	308	170	30	200	474	34	508
2013	263	5	268	155	29	184	418	34	452
2014	220	5	225	122	18	140	342	23	365
2015	233	7	240	167	29	196	400	36	436
2016	253	11	264	176	33	209	429	44	473

Grafico 7 – Presenza media giornaliera negli Istituti penali per i minorenni nel periodo dal 2007 al 2016 secondo la nazionalità.

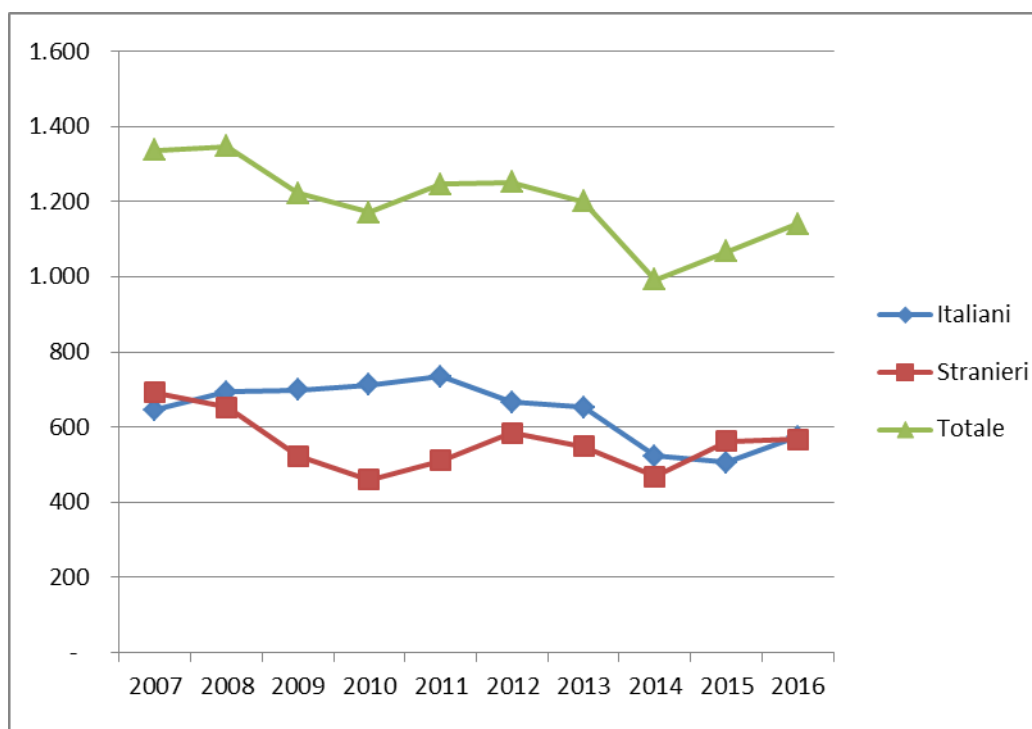