

# **I Servizi della Giustizia minorile**

## ***15 novembre 2018***

### ***Dati statistici***

Dipartimento Giustizia minorile e di comunità  
Ufficio I del Capo Dipartimento  
Sezione Statistica  
Via Damiano Chiesa, 24 00136 - Roma  
Tel. 06/68188268 – 274 – 279 - 297  
E-mail: [statistiche.dgmc@giustizia.it](mailto:statistiche.dgmc@giustizia.it)

**Aggiornamento al 15 del mese**

## **Premessa**

La presente analisi statistica è stata pensata per fornire un quadro sintetico e aggiornato dei minorenni e giovani adulti (fino ai venticinque anni) che per provvedimenti di natura penale sono presenti nei servizi minorili residenziali o in carico ai servizi sociali per i minorenni.

Gli *Uffici di Servizio Sociale per i minorenni* (USSM) intervengono in ogni stato e grado del procedimento penale, dal momento in cui, a seguito di denuncia, il minore entra nel circuito penale fino alla conclusione del suo percorso giudiziario; l'intervento a favore del minore viene avviato, su segnalazione dell'Autorità Giudiziaria, con la raccolta degli elementi conoscitivi per l'accertamento della personalità e per l'elaborazione dell'inchiesta sociale di base e prosegue con la formulazione del progetto educativo e con l'attuazione dei provvedimenti disposti dal giudice.

I Servizi minorili residenziali sono:

- *i Centri di prima accoglienza* (CPA), che accolgono temporaneamente i minorenni fermati, accompagnati o arrestati in flagranza di reato dalle forze dell'ordine su disposizione del Procuratore della Repubblica per i minorenni; il minore permane nel Centro di prima accoglienza fino all'udienza di convalida, per un tempo massimo di novantasei ore; nel corso dell'udienza di convalida il giudice (GIP) valuta se esistono elementi sufficienti per convalidare l'arresto o il fermo e decide sull'eventuale applicazione di una delle quattro possibili misure cautelari previste per i minorenni (prescrizioni, permanenza in casa, collocamento in comunità, custodia cautelare);
- *le Comunità*, ministeriali e del privato sociale, che hanno dimensioni strutturali e organizzative connotate da una forte apertura all'ambiente esterno, in cui sono collocati i minori sottoposti alla misura cautelare prevista dall'art.22 del D.P.R.448/88 (collocamento in comunità); l'ingresso in comunità può essere disposto anche nell'ambito di un provvedimento di messa alla prova o di concessione di una misura alternativa alla detenzione o di applicazione delle misure di sicurezza; alcune Comunità sono annesse ai Centri di prima accoglienza;
- *gli Istituti penali per i minorenni* (IPM), in cui sono eseguite la misura della custodia cautelare e la pena detentiva; gli IPM sono concepiti strutturalmente in modo da fornire risposte adeguate alla particolarità della giovane utenza ed alle esigenze connesse all'esecuzione dei provvedimenti dell'Autorità Giudiziaria; l'attività trattamentale è svolta da un'équipe multidisciplinare, in cui è presente un operatore socio-educativo di riferimento stabile appartenente all'Amministrazione; le attività formative, professionali, culturali e di animazione sono effettuate in collaborazione con operatori di altri Enti e avvalendosi di associazioni del privato sociale e del volontariato; negli IPM è presente personale del Corpo di Polizia Penitenziaria adeguatamente formato al rapporto con l'adolescenza.

L'Amministrazione gestisce, inoltre i *Centri diurni polifunzionali* (CDP), Servizi minorili non residenziali per l'accoglienza diurna di minori e giovani adulti dell'area penale o in situazioni di

disagio sociale e a rischio di devianza, anche se non sottoposti a procedimento penale, non censiti nella presente rilevazione.

I CDP offrono attività educative, di studio, di formazione-lavoro, nonché ludico-ricreative e sportive.

La maggior parte dei minori autori di reato è in carico agli USSM ed è sottoposta a misure da eseguire in area penale esterna; la detenzione, infatti, assume per i minori di età carattere di residualità, per lasciare spazio a percorsi sanzionatori alternativi.

Negli ultimi anni si sta assistendo ad una sempre maggiore applicazione del collocamento in comunità, non solo quale misura cautelare, ma anche nell'ambito di altri provvedimenti giudiziari, per la sua capacità di contemperare le esigenze educative con quelle contenitive di controllo.

L'utenza dei Servizi minorili è prevalentemente maschile; le ragazze sono soprattutto di nazionalità straniera e provengono dai Paesi dell'area dell'ex Jugoslavia e dalla Romania.

La presenza degli stranieri è maggiormente evidente nei Servizi residenziali; i dati sulle provenienze evidenziano che negli ultimi anni alle nazionalità più ricorrenti nell'ambito della devianza, quali il Marocco, la Romania, l'Albania e i Paesi dell'ex Jugoslavia, tutt'ora prevalenti, si sono affiancate altre nazionalità, singolarmente poco rilevanti in termini numerici, ma che hanno contribuito a rendere multietnico e più complesso il quadro complessivo dell'utenza.

Con riferimento all'età, se negli ultimi anni si era già osservata una maggiore presenza di "giovani adulti", con l'entrata in vigore del Decreto Legge 26 giugno 2014 n. 92, convertito con modificazioni in Legge 11 agosto 2014, n.117, il loro numero ha acquisito un'importanza ancora crescente, soprattutto in termini di presenza negli Istituti penali per i minorenni.

La criminalità minorile è connotata dalla prevalenza dei reati contro il patrimonio e, in particolare, dei reati di furto e rapina. Frequenti sono anche le violazioni delle disposizioni in materia di sostanze stupefacenti, mentre tra i reati contro la persona prevalgono le lesioni personali volontarie.

A cura dell'Ufficio I del Capo Dipartimento – Sezione Statistica:  
Concetto Zanghi (dirigente)  
Maria Stefania Totaro  
Monica Nolfo  
Viviana Condrò  
Irene Pergolini  
Elena Bucciante

Si tratta di ragazzi che hanno compiuto il reato da minorenni e che, secondo quanto previsto dalle disposizioni di attuazione del processo penale minorile, rimangono in carico ai Servizi minorili fino all'età di 21 anni (art.24 D.Lgs.28 luglio 1989 n. 272). Il Decreto Legge 26 giugno 2014 n. 92, convertito con modificazioni in Legge 11 agosto 2014, n.117, ha recentemente modificato tale normativa estendendo la competenza dei Servizi minorili fino al compimento dei 25 anni, sempre che, per quanti abbiano già compiuto il ventunesimo anno, non ricorrano particolari ragioni di sicurezza valutate dal giudice competente, tenuto conto anche delle finalità educative.

# Minorenni e giovani adulti in carico ai Servizi della Giustizia Minorile

## Dati di riepilogo - Situazione al 15 novembre 2018

Servizi minorili	Sesso		Totale
	maschi	femmine	
<b>Presenti nei Servizi residenziali</b>			
Centri di prima accoglienza	3	2	5
Istituti penali per i minorenni	431	43	474
Comunità ministeriali	22	0	22
Comunità private	922	83	1.005
<b>Totale presenti alla data considerata</b>	<b>1.378</b>	<b>128</b>	<b>1.506</b>
<b>In carico agli Uffici di servizio sociale per i minorenni (1)</b>			
In messa alla prova	2.156	163	2.319
<i>In casa</i>	1.667	123	1.790
<i>In comunità</i>	489	40	529
In misura alternativa, sostitutiva, di sicurezza, cautelare (prescrizioni e permanenza in casa)	365	33	398
<i>In casa</i>	314	31	345
<i>In comunità</i>	51	2	53
In Comunità, per misura diversa dalle precedenti	361	32	393
Negli Istituti penali per i minorenni	399	32	431
Nei Centri di prima accoglienza	1	0	1
Per indagini sociali e progetti trattamentali (2)	4.839	667	5.506
In altra situazione (3)	4.599	542	5.141
<b>Totale soggetti in carico alla data considerata</b>	<b>12.720</b>	<b>1.469</b>	<b>14.189</b>
<b>Frequentanti i Centri diurni polifunzionali</b>			
<b>N. minori frequentanti alla data considerata</b>	<b>135</b>	<b>9</b>	<b>144</b>

Note:

(1) I dati riguardano i minorenni e giovani adulti in carico agli USSM per l'esecuzione di un provvedimento e/o per indagini sociali e progetti trattamentali.

**Sono compresi i soggetti presenti nei Servizi residenziali che sono anche in carico agli USSM.**

(2) Sono i soggetti in carico solo per indagini e progetti; sono esclusi coloro che sono in carico anche per provvedimenti in esecuzione in area penale esterna o interna, già considerati nelle precedenti voci della tabella.

(3) I dati sono riferiti ai soggetti in carico agli Uffici di servizio sociale per i minorenni per i quali si è conclusa l'esecuzione di una misura o è stata già evasa una richiesta dell'Autorità Giudiziaria, che sono in attesa di un'udienza.

*I dati sono acquisiti dal Sistema Informativo dei Servizi Minorili (SISM) e sono riferiti alla situazione alla data del 15 novembre 2018; l'elaborazione è stata effettuata in data 19 novembre 2018.*

## UFFICI DI SERVIZIO SOCIALE PER I MINORENNI

### DATI DI FLUSSO

Tabella 1 – Minorenni e giovani adulti in carico agli Uffici di servizio sociale per i minorenni, secondo il periodo di presa in carico, la nazionalità e il sesso. Anno 2018 - fino al 15 novembre.

Periodo di presa in carico	Italiani			Stranieri			Totale		
	m	f	mf	m	f	mf	m	f	mf
In carico all'inizio dell'anno da periodi precedenti	8.799	966	<b>9.765</b>	3.200	458	<b>3.658</b>	11.999	1.424	<b>13.423</b>
Presi in carico per la prima volta nel 2018	4.664	625	<b>5.289</b>	1.490	174	<b>1.664</b>	6.154	799	<b>6.953</b>
<b>Totale</b>	<b>13.463</b>	<b>1.591</b>	<b>15.054</b>	<b>4.690</b>	<b>632</b>	<b>5.322</b>	<b>18.153</b>	<b>2.223</b>	<b>20.376</b>

Tabella 2a - Minorenni e giovani adulti in carico agli Uffici di servizio sociale per i minorenni, secondo l'età alla prima presa in carico, la nazionalità e il sesso. Anno 2018 - fino al 15 novembre.

Età alla prima presa in carico	Italiani			Stranieri			Totale		
	m	f	mf	m	f	mf	m	f	mf
<b>meno di 14 anni</b>	84	11	<b>95</b>	15	5	<b>20</b>	99	16	<b>115</b>
<b>14 anni</b>	947	129	<b>1.076</b>	296	102	<b>398</b>	1.243	231	<b>1.474</b>
<b>15 anni</b>	2.315	303	<b>2.618</b>	624	130	<b>754</b>	2.939	433	<b>3.372</b>
<b>16 anni</b>	3.355	407	<b>3.762</b>	1.027	129	<b>1.156</b>	4.382	536	<b>4.918</b>
<b>17 anni</b>	3.646	415	<b>4.061</b>	1.478	154	<b>1.632</b>	5.124	569	<b>5.693</b>
<b>giovani adulti</b>	3.116	326	<b>3.442</b>	1.250	112	<b>1.362</b>	4.366	438	<b>4.804</b>
<b>Totale</b>	<b>13.463</b>	<b>1.591</b>	<b>15.054</b>	<b>4.690</b>	<b>632</b>	<b>5.322</b>	<b>18.153</b>	<b>2.223</b>	<b>20.376</b>

Tabella 2b - Minorenni e giovani adulti in carico agli Uffici di servizio sociale per i minorenni, secondo l'età nel periodo considerato, la nazionalità e il sesso. Anno 2018 - fino al 15 novembre.

Età nel periodo considerato	Italiani			Stranieri			Totale		
	m	f	mf	m	f	mf	m	f	mf
<b>meno di 14 anni</b>	46	5	<b>51</b>	3	1	<b>4</b>	49	6	<b>55</b>
<b>14 anni</b>	323	52	<b>375</b>	74	23	<b>97</b>	397	75	<b>472</b>
<b>15 anni</b>	1.121	203	<b>1.324</b>	240	61	<b>301</b>	1.361	264	<b>1.625</b>
<b>16 anni</b>	2.118	310	<b>2.428</b>	576	89	<b>665</b>	2.694	399	<b>3.093</b>
<b>17 anni</b>	3.137	394	<b>3.531</b>	1.049	126	<b>1.175</b>	4.186	520	<b>4.706</b>
<b>giovani adulti</b>	6.718	627	<b>7.345</b>	2.748	332	<b>3.080</b>	9.466	959	<b>10.425</b>
<b>Totale</b>	<b>13.463</b>	<b>1.591</b>	<b>15.054</b>	<b>4.690</b>	<b>632</b>	<b>5.322</b>	<b>18.153</b>	<b>2.223</b>	<b>20.376</b>

L'età è calcolata all'inizio dell'anno per i soggetti in carico da periodi precedenti, alla presa in carico per i nuovi soggetti.

*I dati sono acquisiti dal Sistema Informativo dei Servizi Minorili (SISM) e sono riferiti alla situazione alla data del 15 novembre 2018; l'elaborazione è stata effettuata in data 19 novembre 2018.*

Tabella 3 - Minorenni e giovani adulti in carico agli Uffici di servizio sociale per i minorenni, secondo la provenienza e il sesso. Anno 2018 - fino al 15 novembre.

Paesi di provenienza	Sesso		Totale
	maschi	femmine	
<b>Italia</b>	<b>13.463</b>	<b>1.591</b>	<b>15.054</b>
<b>Altri Paesi dell'Unione Europea</b>	<b>911</b>	<b>273</b>	<b>1.184</b>
di cui: Croazia	56	77	133
Romania	723	176	899
<b>Altri Paesi europei</b>	<b>1.021</b>	<b>217</b>	<b>1.238</b>
di cui: Albania	503	22	525
Bosnia-Erzegovina	96	112	208
Kosovo	77	2	79
Macedonia	62	8	70
Moldova	94	11	105
Serbia	93	47	140
Ucraina	56	8	64
<b>Africa</b>	<b>2.273</b>	<b>101</b>	<b>2.374</b>
di cui: Costa d'Avorio	83	4	87
Egitto	284	1	285
Gambia	351	2	353
Guinea	80	0	80
Mali	49	2	51
Marocco	764	47	811
Nigeria	98	27	125
Senegal	159	1	160
Tunisia	220	10	230
<b>America</b>	<b>235</b>	<b>28</b>	<b>263</b>
di cui: Brasile	51	5	56
Ecuador	45	5	50
<b>Asia</b>	<b>244</b>	<b>12</b>	<b>256</b>
di cui: Cina	48	5	53
<b>Apolidi</b>	<b>6</b>	<b>1</b>	<b>7</b>
<b>Totale</b>	<b>18.153</b>	<b>2.223</b>	<b>20.376</b>

La tabella riporta il dettaglio dei Paesi per i quali il numero di minori è risultato pari o superiore a 50.

Tabella 4 - Minorenni e giovani adulti in carico agli Uffici di servizio sociale per i minorenni, secondo la sede e il periodo di presa in carico. Anno 2018 - fino al 15 novembre.

USSM	Periodo di presa in carico		Totale
	In carico all'inizio dell'anno da periodi precedenti	Presi in carico per la prima volta nel 2018	
Ancona	461	331	792
Bari	875	438	1.313
Bologna	1.829	715	2.544
Bolzano	132	85	217
Brescia	291	218	509
Cagliari	360	203	563
Caltanissetta	627	173	800
Campobasso	234	102	336
Catania	1.132	510	1.642
Catanzaro	325	274	599
Firenze	496	362	858
Genova	464	283	747
L'Aquila	384	223	607
Lecce	355	240	595
Messina	340	173	513
Milano	396	188	584
Napoli	623	413	1.036
Palermo	674	574	1.248
Perugia	273	184	457
Potenza	244	140	384
Reggio Calabria	217	127	344
Roma	1.289	539	1.828
Salerno	176	99	275
Sassari	269	216	485
Taranto	290	114	404
Torino	443	217	660
Trento	213	104	317
Trieste	412	176	588
Venezia	360	162	522

I soggetti in carico a più USSM sono conteggiati in corrispondenza di ciascuno di essi; la somma dei dati delle diverse sedi USSM è superiore al numero effettivo dei soggetti in carico nel periodo in esame e, per questo motivo, non è riportata in tabella.

*I dati sono acquisiti dal Sistema Informativo dei Servizi Minorili (SISM) e sono riferiti alla situazione alla data del 15 novembre 2018; l'elaborazione è stata effettuata in data 19 novembre 2018.*

Tabella 5 – Reati dei minorenni e giovani adulti in carico agli Uffici di servizio sociale per i minorenni, secondo la categoria. Anno 2018 - fino al 15 novembre.

REATI	Italiani			Stranieri			Totale		
	m	f	mf	m	f	mf	m	f	mf
<b>DELITTI</b>									
<b>Contro la persona</b>	<b>9.102</b>	<b>955</b>	<b>10.057</b>	<b>3.624</b>	<b>243</b>	<b>3.867</b>	<b>12.726</b>	<b>1.198</b>	<b>13.924</b>
di cui: Omicidio volontario consumato	70	11	81	35	3	38	105	14	119
Omicidio volontario tentato	166	3	169	55	1	56	221	4	225
Percosse	425	66	491	188	15	203	613	81	694
Lesioni personali volontarie	3.802	386	4.188	1.619	109	1.728	5.421	495	5.916
Rissa	321	22	343	175	3	178	496	25	521
Sfruttamento pornografia minorile	174	18	192	14	2	16	188	20	208
Sequestro di persona	75	4	79	84	4	88	159	8	167
Violenze sessuali	781	10	791	251	6	257	1.032	16	1.048
Atti sessuali con minorenne	96	1	97	19	1	20	115	2	117
Violenza privata	570	70	640	329	21	350	899	91	990
Minaccia	1.322	173	1.495	588	46	634	1.910	219	2.129
Atti persecutori (stalking)	442	63	505	74	2	76	516	65	581
Violazione di domicilio	134	19	153	37	3	40	171	22	193
Ingiuria	292	49	341	97	16	113	389	65	454
Diffamazione	116	42	158	13	4	17	129	46	175
<b>Contro famiglia, moralità pubblica, buon costume</b>	<b>410</b>	<b>41</b>	<b>451</b>	<b>81</b>	<b>11</b>	<b>92</b>	<b>491</b>	<b>52</b>	<b>543</b>
di cui: Maltrattamenti in famiglia	351	39	390	59	5	64	410	44	454
<b>Contro il patrimonio</b>	<b>14.229</b>	<b>1.225</b>	<b>15.454</b>	<b>8.040</b>	<b>1.778</b>	<b>9.818</b>	<b>22.269</b>	<b>3.003</b>	<b>25.272</b>
di cui: Furto	6.530	782	7.312	4.131	1.545	5.676	10.661	2.327	12.988
Rapina	3.261	165	3.426	1.719	139	1.858	4.980	304	5.284
Estorsione	806	38	844	298	13	311	1.104	51	1.155
Danni	1.631	107	1.738	783	29	812	2.414	136	2.550
Truffa	167	31	198	82	0	82	249	31	280
Ricettazione	1.711	89	1.800	974	46	1.020	2.685	135	2.820
<b>Contro l'incolumità pubblica</b>	<b>5.185</b>	<b>234</b>	<b>5.419</b>	<b>1.131</b>	<b>34</b>	<b>1.165</b>	<b>6.316</b>	<b>268</b>	<b>6.584</b>
di cui: Stupefacenti	4.838	228	5.066	1.056	31	1.087	5.894	259	6.153
Incendio	133	2	135	22	2	24	155	4	159
Danneggiamento seguito da incendio	175	3	178	46	1	47	221	4	225
<b>Contro la fede pubblica</b>	<b>404</b>	<b>71</b>	<b>475</b>	<b>348</b>	<b>89</b>	<b>437</b>	<b>752</b>	<b>160</b>	<b>912</b>
di cui: Falsità in atti e persone	319	63	382	316	89	405	635	152	787
Falsità in monete	77	7	84	22	0	22	99	7	106
<b>Contro Stato, altre istituzioni, ordine pubblico</b>	<b>2.023</b>	<b>215</b>	<b>2.238</b>	<b>1.046</b>	<b>90</b>	<b>1.136</b>	<b>3.069</b>	<b>305</b>	<b>3.374</b>
di cui: Violenza, resistenza a P.U.	1.643	117	1.760	873	65	938	2.516	182	2.698
<b>Altri delitti</b>	<b>889</b>	<b>55</b>	<b>944</b>	<b>177</b>	<b>10</b>	<b>187</b>	<b>1.066</b>	<b>65</b>	<b>1.131</b>
di cui: Armi	642	24	666	30	1	31	672	25	697
Codice della strada	48	1	49	7	0	7	55	1	56
Norme in materia di immigrazione	0	0	0	99	1	100	99	1	100
Prevenzione riciclaggio	91	18	109	29	5	34	120	23	143
<b>Totale DELITTI</b>	<b>32.242</b>	<b>2.796</b>	<b>35.038</b>	<b>14.447</b>	<b>2.255</b>	<b>16.702</b>	<b>46.689</b>	<b>5.051</b>	<b>51.740</b>
<b>CONTRAVVENZIONI</b>	<b>2.466</b>	<b>151</b>	<b>2.617</b>	<b>770</b>	<b>100</b>	<b>870</b>	<b>3.236</b>	<b>251</b>	<b>3.487</b>
di cui: Ordine pubblico e tranquillità pubblica	419	75	494	131	14	145	550	89	639
Incolumità pubblica	177	12	189	25	1	26	202	13	215
Prevenzione di talune specie di reati	126	8	134	25	28	53	151	36	187
Armi	1.459	43	1.502	507	47	554	1.966	90	2.056
Codice della strada	239	11	250	24	1	25	263	12	275
<b>SANZIONI AMMINISTRATIVE</b>	<b>583</b>	<b>8</b>	<b>591</b>	<b>154</b>	<b>4</b>	<b>158</b>	<b>737</b>	<b>12</b>	<b>749</b>
di cui: Codice della strada	579	7	586	153	4	157	732	11	743
<b>TOTALE COMPLESSIVO</b>	<b>35.291</b>	<b>2.955</b>	<b>38.246</b>	<b>15.371</b>	<b>2.359</b>	<b>17.730</b>	<b>50.662</b>	<b>5.314</b>	<b>55.976</b>

I dati sono riferiti ai reati dei procedimenti penali a carico dei minori nel periodo in esame; il numero dei reati è superiore al numero dei minori in quanto un minore può avere a carico uno o più reati.

La tabella riporta il dettaglio delle tipologie di reato con frequenza pari o superiore a 100 o di particolare interesse.

I dati sono acquisiti dal Sistema Informativo dei Servizi Minorili (SISM) e sono riferiti alla situazione alla data del 15 novembre 2018; l'elaborazione è stata effettuata in data 19 novembre 2018.



Tabella 6 – Minorenni e giovani adulti in carico agli Uffici di servizio sociale per i minorenni negli anni dal 2007 al 2017 secondo la nazionalità e il sesso.

Anni	Italiani			Stranieri			Totale		
	m	f	mf	m	f	mf	m	f	mf
2007	10.689	1.083	<b>11.772</b>	2.516	456	<b>2.972</b>	13.205	1.539	<b>14.744</b>
2008	13.015	1.382	<b>14.397</b>	2.944	473	<b>3.417</b>	15.959	1.855	<b>17.814</b>
2009	14.023	1.457	<b>15.480</b>	2.981	424	<b>3.405</b>	17.004	1.881	<b>18.885</b>
2010	14.335	1.337	<b>15.672</b>	2.387	304	<b>2.691</b>	16.722	1.641	<b>18.363</b>
2011	15.260	1.624	<b>16.884</b>	2.870	403	<b>3.273</b>	18.130	2.027	<b>20.157</b>
2012	14.885	1.745	<b>16.630</b>	3.322	455	<b>3.777</b>	18.207	2.200	<b>20.407</b>
2013	14.509	1.713	<b>16.222</b>	3.469	522	<b>3.991</b>	17.978	2.235	<b>20.213</b>
2014	14.192	1.748	<b>15.940</b>	3.661	594	<b>4.255</b>	17.853	2.342	<b>20.195</b>
2015	14.136	1.777	<b>15.913</b>	3.937	688	<b>4.625</b>	18.073	2.465	<b>20.538</b>
2016	14.492	1.871	<b>16.363</b>	4.691	794	<b>5.485</b>	19.183	2.665	<b>21.848</b>
2017	13.533	1.680	<b>15.213</b>	4.559	694	<b>5.253</b>	18.092	2.374	<b>20.466</b>

Grafico 1 – Minorenni e giovani adulti in carico agli Uffici di servizio sociale per i minorenni negli anni dal 2007 al 2017 secondo la nazionalità.



Grafico 2 – Minorenni e giovani adulti carico agli Uffici di servizio sociale per i minorenni nell'anno 2017 secondo il periodo di presa in carico.



## CENTRI DI PRIMA ACCOGLIENZA

Tabella 7 – Ingressi e presenze nei Centri di prima accoglienza nell'anno 2018, per sede di CPA. Situazione fino al 15 novembre.

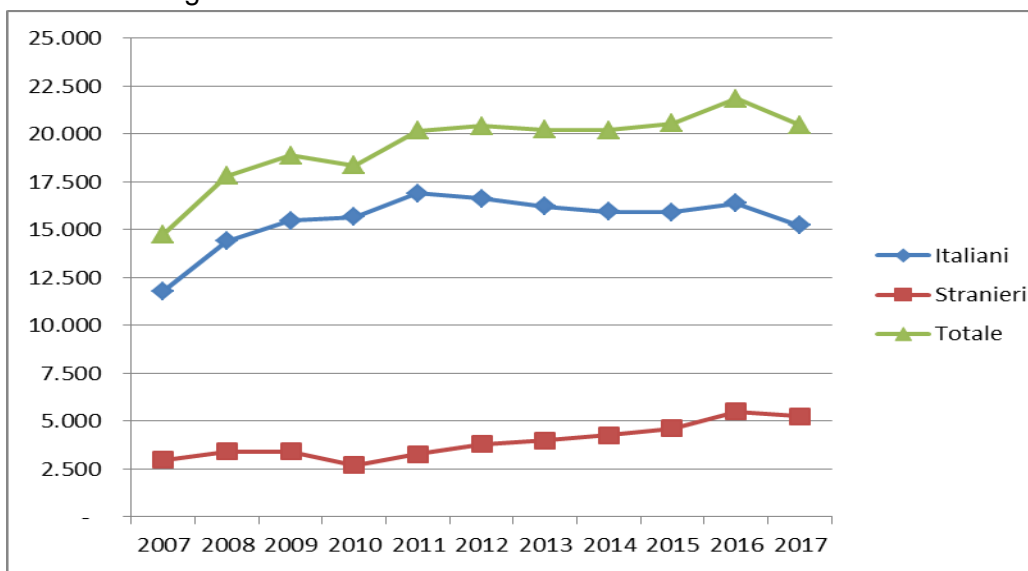
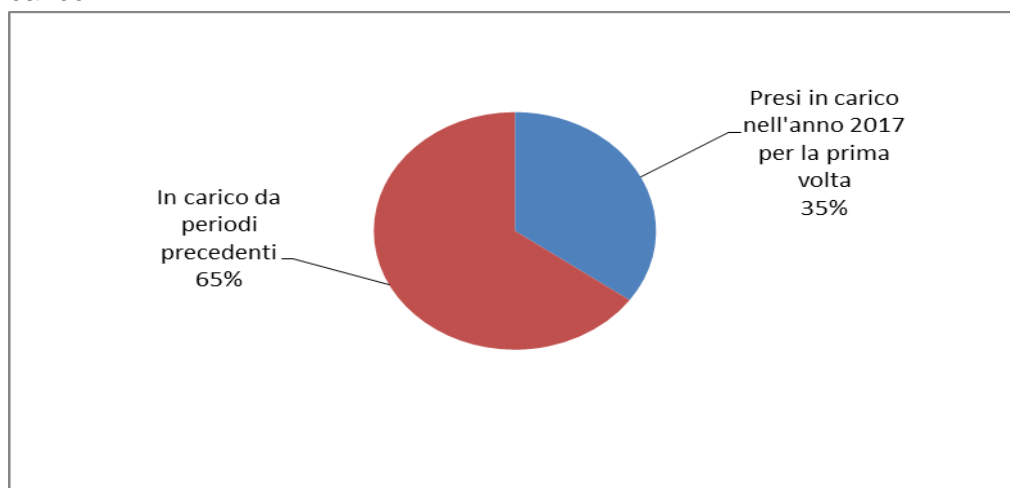
CPA	Ingressi stabili (compresi trasferimenti tra CPA)	Presenza media giornaliera	Presenti al 15 novembre 2018
Torino	54	0,5	2
Genova	22	0,2	0
Milano	138	1,6	0
Treviso	31	0,3	0
Bologna	57	0,6	0
Firenze	24	0,3	0
Roma	233	2,4	2
Ancona	1	0,0	0
L'Aquila	21	0,2	0
Napoli (*)	125	1,3	0
Nisida (NA) (*)	6	0,1	0
Salerno	11	0,1	0
Bari	45	0,5	0
Lecce	19	0,2	0
Catanzaro	12	0,1	1
Potenza	1	0,0	0
Palermo	44	0,4	0
Messina	11	0,1	0
Caltanissetta	14	0,2	0
Catania	64	0,7	0
Quartucciu (CA)	23	0,2	0
Sassari	7	0,1	0
<b>Totale</b>	<b>963</b>	<b>10,0</b>	<b>5</b>

Nota: Nei CPA di Reggio Calabria, Taranto e Trento l'attività è stata sospesa con decreto del 7 marzo 2016.

(\*) Napoli = maschile; Nisida (NA) = femminile.

Tabella 8 – Ingressi nei Centri di prima accoglienza secondo l'età, la nazionalità e il sesso. Anno 2018 - fino al 15 novembre.

Età	Italiani			Stranieri			Totale		
	m	f	mf	m	f	mf	m	f	mf
<b>meno di 14 anni</b>	0	0	<b>0</b>	5	9	<b>14</b>	5	9	<b>14</b>
<b>14 anni</b>	35	6	<b>41</b>	29	28	<b>57</b>	64	34	<b>98</b>
<b>15 anni</b>	87	3	<b>90</b>	31	25	<b>56</b>	118	28	<b>146</b>
<b>16 anni</b>	165	10	<b>175</b>	81	22	<b>103</b>	246	32	<b>278</b>
<b>17 anni</b>	216	19	<b>235</b>	129	37	<b>166</b>	345	56	<b>401</b>
<b>18 anni e oltre</b>	13	1	<b>14</b>	6	6	<b>12</b>	19	7	<b>26</b>
<b>Totale</b>	<b>516</b>	<b>39</b>	<b>555</b>	<b>281</b>	<b>127</b>	<b>408</b>	<b>797</b>	<b>166</b>	<b>963</b>

Tabella 9 - Ingressi nei Centri di prima accoglienza secondo la provenienza e il sesso. Anno 2018 - fino al 15 novembre.

Paesi di provenienza	Sesso		Totale
	maschi	femmine	
<b>Italia</b>	<b>516</b>	<b>39</b>	<b>555</b>
<b>Altri Paesi dell'Unione Europea</b>	<b>70</b>	<b>51</b>	<b>121</b>
di cui: Croazia	8	20	28
Romania	60	26	86
<b>Altri Paesi europei</b>	<b>65</b>	<b>67</b>	<b>132</b>
di cui: Albania	25	0	25
Bosnia-Erzegovina	16	53	69
Serbia	12	11	23
<b>Africa</b>	<b>116</b>	<b>3</b>	<b>119</b>
di cui: Egitto	25	0	25
Marocco	48	1	49
Tunisia	20	0	20
<b>America</b>	<b>10</b>	<b>2</b>	<b>12</b>
<b>Asia</b>	<b>19</b>	<b>4</b>	<b>23</b>
di cui: Cina	13	2	15
<b>Apolide</b>	<b>1</b>	<b>0</b>	<b>1</b>
<b>Totale</b>	<b>797</b>	<b>166</b>	<b>963</b>

La tabella riporta il dettaglio dei Paesi per i quali il numero di minori è risultato pari o superiore a 10.

*I dati sono acquisiti dal Sistema Informativo dei Servizi Minorili (SISM) e sono riferiti alla situazione alla data del 15 novembre 2018; l'elaborazione è stata effettuata in data 19 novembre 2018.*

Tabella 10 – Delitti a carico dei minori entrati nei Centri di prima accoglienza secondo la categoria. Anno 2018 - fino al 15 novembre.

DELITTI	Italiani			Stranieri			Totale		
	m	f	mf	m	f	mf	m	f	mf
<b>Contro la persona</b>	<b>96</b>	<b>1</b>	<b>97</b>	<b>57</b>	<b>2</b>	<b>59</b>	<b>153</b>	<b>3</b>	<b>156</b>
di cui: Omicidio volontario	6	1	7	1	1	2	7	2	9
Omicidio volontario tentato	26	0	26	10	0	10	36	0	36
Lesioni personali volontarie	47	0	47	34	2	36	81	2	83
Violenze sessuali	5	0	5	9	0	9	14	0	14
<b>Contro famiglia, moralità pubblica, buon costume</b>	<b>7</b>	<b>1</b>	<b>8</b>	<b>0</b>	<b>1</b>	<b>1</b>	<b>7</b>	<b>2</b>	<b>9</b>
<b>Contro il patrimonio</b>	<b>316</b>	<b>29</b>	<b>345</b>	<b>220</b>	<b>120</b>	<b>340</b>	<b>536</b>	<b>149</b>	<b>685</b>
di cui: Furto	134	18	152	122	104	226	256	122	378
Rapina	132	9	141	75	16	91	207	25	232
Estorsione	25	1	26	8	0	8	33	1	34
Ricettazione	18	1	19	11	0	11	29	1	30
<b>Contro l'incolumità pubblica</b>	<b>259</b>	<b>11</b>	<b>270</b>	<b>63</b>	<b>6</b>	<b>69</b>	<b>322</b>	<b>17</b>	<b>339</b>
di cui: Stupefacenti	257	11	268	61	6	67	318	17	335
<b>Contro la fede pubblica</b>	<b>3</b>	<b>0</b>	<b>3</b>	<b>5</b>	<b>6</b>	<b>11</b>	<b>8</b>	<b>6</b>	<b>14</b>
di cui: Falsità in atti e persone	3	0	3	4	6	10	7	6	13
<b>Contro lo Stato, altre istituzioni, ordine pubblico</b>	<b>19</b>	<b>1</b>	<b>20</b>	<b>13</b>	<b>1</b>	<b>14</b>	<b>32</b>	<b>2</b>	<b>34</b>
di cui: Violenza, resistenza, oltraggio	13	1	14	13	1	14	26	2	28
<b>Altri delitti</b>	<b>33</b>	<b>4</b>	<b>37</b>	<b>3</b>	<b>0</b>	<b>3</b>	<b>36</b>	<b>4</b>	<b>40</b>
di cui: Armi	33	4	37	1	0	1	34	4	38
<b>Totale DELITTI</b>	<b>733</b>	<b>47</b>	<b>780</b>	<b>361</b>	<b>136</b>	<b>497</b>	<b>1.094</b>	<b>183</b>	<b>1.277</b>

La tabella riporta il dettaglio dei delitti con frequenza pari o superiori a 10 o di particolare gravità.

I dati sono riferiti ai delitti per i quali i minori sono entrati in CPA; il numero dei delitti è superiore al numero degli ingressi in quanto un minore può essere entrato nella struttura per uno o più delitti.

Tabella 11 – Uscite dai Centri di prima accoglienza secondo il provvedimento di dimissione, la nazionalità e il sesso. Anno 2018 - fino al 15 novembre.

Uscite	Italiani			Stranieri			Totale		
	m	f	mf	m	f	mf	m	f	mf
<b>Con applicazione misura cautelare</b>									
Prescrizioni	63	8	<b>71</b>	22	13	<b>35</b>	85	21	<b>106</b>
Permanenza in casa	112	11	<b>123</b>	34	23	<b>57</b>	146	34	<b>180</b>
Collocamento in comunità	183	9	<b>192</b>	115	37	<b>152</b>	298	46	<b>344</b>
Custodia cautelare	111	5	<b>116</b>	68	24	<b>92</b>	179	29	<b>208</b>
<b>Altre uscite</b>									
Remissione in libertà	44	5	<b>49</b>	37	21	<b>58</b>	81	26	<b>107</b>
Minore di 14 anni	0	0	<b>0</b>	0	3	<b>3</b>	0	3	<b>3</b>
Minore in stato gravidanza	0	0	<b>0</b>	1	1	<b>2</b>	1	1	<b>2</b>
Decorrenza dei termini	0	0	<b>0</b>	0	0	<b>0</b>	0	0	<b>0</b>
Maggiorenne	0	0	<b>0</b>	2	0	<b>2</b>	2	0	<b>2</b>
Estraneità al fatto	0	0	<b>0</b>	0	0	<b>0</b>	0	0	<b>0</b>
Mancanza di altri presupposti	2	1	<b>3</b>	2	2	<b>4</b>	4	3	<b>7</b>
Uscita (da area assistita) per collocamento in comunità	0	0	<b>0</b>	1	0	<b>1</b>	1	0	<b>1</b>
<b>Totale</b>	<b>515</b>	<b>39</b>	<b>554</b>	<b>282</b>	<b>124</b>	<b>406</b>	<b>797</b>	<b>163</b>	<b>960</b>

I dati sono acquisiti dal Sistema Informativo dei Servizi Minorili (SISM) e sono riferiti alla situazione alla data del 15 novembre 2018; l'elaborazione è stata effettuata in data 19 novembre 2018.

Tabella 12 - Ingressi nei Centri di prima accoglienza negli anni dal 2007 al 2017 secondo la nazionalità e il sesso.

Anni	Italiani			Stranieri			Totale		
	m	f	mf	m	f	mf	m	f	mf
2007	1.469	76	<b>1.545</b>	1.236	604	<b>1.840</b>	2.705	680	<b>3.385</b>
2008	1.462	85	<b>1.547</b>	1.021	340	<b>1.361</b>	2.483	425	<b>2.908</b>
2009	1.443	51	<b>1.494</b>	704	224	<b>928</b>	2.147	275	<b>2.422</b>
2010	1.355	68	<b>1.423</b>	616	214	<b>830</b>	1.971	282	<b>2.253</b>
2011	1.337	75	<b>1.412</b>	696	235	<b>931</b>	2.033	310	<b>2.343</b>
2012	1.191	65	<b>1.256</b>	668	269	<b>937</b>	1.859	334	<b>2.193</b>
2013	951	67	<b>1.018</b>	690	312	<b>1.002</b>	1.641	379	<b>2.020</b>
2014	689	38	<b>727</b>	565	256	<b>821</b>	1.254	294	<b>1.548</b>
2015	613	40	<b>653</b>	579	206	<b>785</b>	1.192	246	<b>1.438</b>
2016	658	48	<b>706</b>	517	158	<b>675</b>	1.175	206	<b>1.381</b>
2017	583	37	<b>620</b>	484	171	<b>655</b>	1.067	208	<b>1.275</b>

Grafico 3 - Ingressi nei Centri di prima accoglienza negli anni dal 2007 al 2017, secondo la nazionalità.

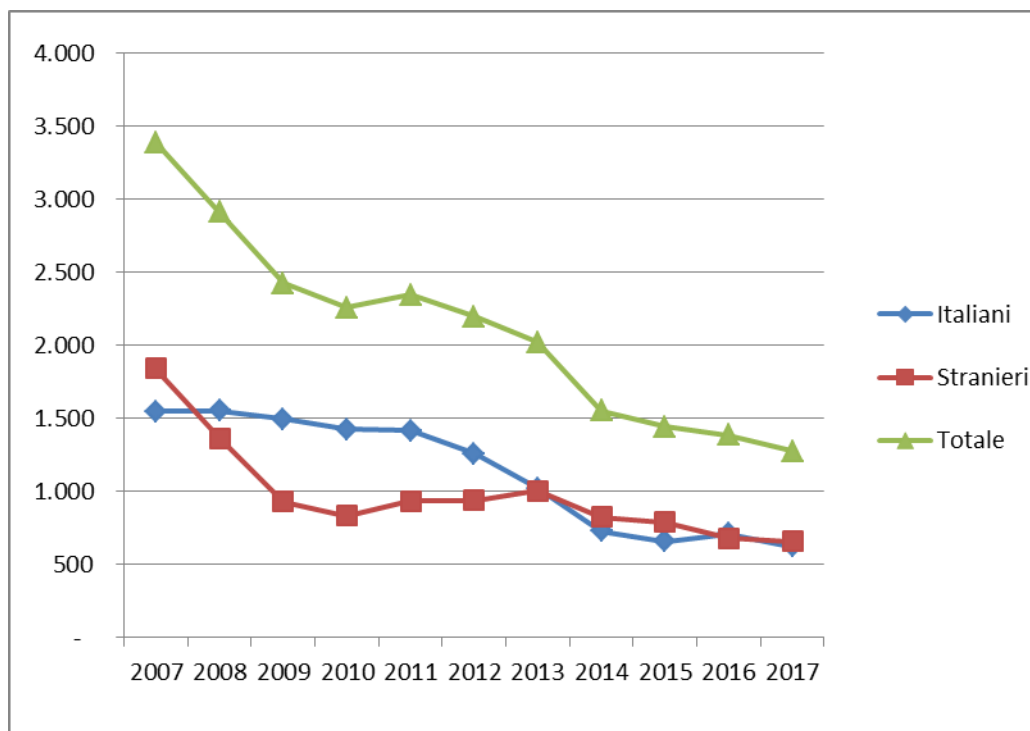

## COMUNITA'

Tabella 13 - Ingressi e presenze nelle Comunità nell'anno 2018. Comunità ministeriali e private. Situazione al 15 novembre 2018.

### a. Comunità ministeriali

Comunità ministeriali	Collocamenti (compresi trasferimenti tra Comunità)	Presenza media giornaliera	Presenti al 15 novembre 2018
Bologna	33	5,6	4
Catanzaro	22	10,0	13
Reggio Calabria	7	5,2	5
<b>Totale</b>	<b>62</b>	<b>20,8</b>	<b>22</b>

Nota: Nella Comunità di Caltanissetta l'attività è stata sospesa con decreto del 7.7.2017.

Nella Comunità di Salerno l'attività è stata sospesa con decreto del 5.7.2017.

Nella Comunità di Lecce l'attività è stata sospesa dal 1 febbraio 2017 .

Nelle Comunità di Genova, Nisida e Santa Maria Capua Vetere l'attività è stata sospesa con decreto del 7.3.2016.

Nella Comunità di Potenza l'attività è stata sospesa dal 10.6.2015.

La Comunità di Napoli ha cessato l'attività nel 2013.

La Comunità di Palermo ha cessato l'attività alla data del 31.12.2009.

### b. Comunità private per regione della struttura

Comunità private per regione	Collocamenti (compresi trasferimenti tra Comunità)	Presenza media giornaliera	Presenti al 15 novembre 2018
Piemonte	59	39,8	30
Valle d'Aosta	3	3,5	3
Liguria	44	21,2	22
Lombardia	398	218,4	219
Veneto	102	37,3	43
Trentino Alto Adige	7	2,2	3
Friuli Venezia Giulia	31	8,2	10
Emilia Romagna	121	78,3	81
Toscana	87	36,5	39
Umbria	21	14,0	10
Marche	57	25,5	25
Lazio	170	76,8	85
Abruzzo	35	12,8	17
Molise	2	1,3	3
Campania	288	116,3	125
Puglia	158	92,4	84
Basilicata	3	1,5	1
Calabria	26	18,2	17
Sicilia	189	139,1	151
Sardegna	57	45,5	37
<b>Totale</b>	<b>1.858</b>	<b>988,9</b>	<b>1.005</b>

*I dati sono acquisiti dal Sistema Informativo dei Servizi Minorili (SISM) e sono riferiti alla situazione alla data del 15 novembre 2018; l'elaborazione è stata effettuata in data 19 novembre 2018.*

Comunità private per Centro Giustizia Minorile inviante

Comunità private per Centro Giustizia Minorile	Collocamenti (compresi trasferimenti tra Comunità)	Presenza media giornaliera	Presenti al 15 novembre 2018
Torino	106	63,6	50
Milano	423	228,9	236
Venezia	155	54,6	61
Bologna	143	83,9	89
Firenze	99	47,4	44
Roma	212	97,3	110
Napoli	284	113,9	123
Bari	156	93,8	84
Catanzaro	38	22,8	24
Cagliari	58	48,0	39
Palermo	184	134,5	145
<b>Totale</b>	<b>1.858</b>	<b>988,9</b>	<b>1.005</b>

c. Riepilogo

Comunità	Collocamenti (compresi trasferimenti tra Comunità)	Presenza media giornaliera	Presenti al 15 novembre 2018
Comunità ministeriali	62	20,8	22
Comunità private	1.858	988,9	1.005
<b>Totale</b>	<b>1.920</b>	<b>1.009,7</b>	<b>1.027</b>

Tabella 14 – Collocamenti in Comunità secondo il motivo, la nazionalità e il sesso. Anno 2018 - fino al 15 novembre.

Motivo	Italiani			Stranieri			Totale		
	m	f	mf	m	f	mf	m	f	mf
Per arresto o accompagnamento a seguito di flagranza	12	1	<b>13</b>	21	2	<b>23</b>	33	3	<b>36</b>
Per misura cautelare del collocamento in comunità	523	34	<b>557</b>	280	58	<b>338</b>	803	92	<b>895</b>
Da prescrizioni, per trasformazione misura	1	0	<b>1</b>	0	1	<b>1</b>	1	1	<b>2</b>
Da permanenza in casa, per trasformazione misura	17	0	<b>17</b>	6	4	<b>10</b>	23	4	<b>27</b>
Da IPM, per trasformazione misura	83	3	<b>86</b>	54	12	<b>66</b>	137	15	<b>152</b>
Da IPM, per fine aggravamento	116	3	<b>119</b>	52	5	<b>57</b>	168	8	<b>176</b>
Per messa alla prova	189	18	<b>207</b>	101	13	<b>114</b>	290	31	<b>321</b>
Per applicazione misure alternative	14	0	<b>14</b>	25	2	<b>27</b>	39	2	<b>41</b>
Per misura di sicurezza	12	3	<b>15</b>	0	0	<b>0</b>	12	3	<b>15</b>
Per libertà controllata	0	0	<b>0</b>	0	0	<b>0</b>	0	0	<b>0</b>
Per altri motivi	0	0	<b>0</b>	0	0	<b>0</b>	0	0	<b>0</b>
<b>Totale</b>	<b>967</b>	<b>62</b>	<b>1.029</b>	<b>539</b>	<b>97</b>	<b>636</b>	<b>1.506</b>	<b>159</b>	<b>1.665</b>

I dati sono acquisiti dal Sistema Informativo dei Servizi Minorili (SISM) e sono riferiti alla situazione alla data del 15 novembre 2018; l'elaborazione è stata effettuata in data 19 novembre 2018.

Tabella 15 – Collocamenti in Comunità secondo l'età, la nazionalità e il sesso. Anno 2018 - fino al 15 novembre.

Età	Italiani			Stranieri			Totale		
	m	f	mf	m	f	mf	m	f	mf
<b>meno di 14 anni</b>	2	0	<b>2</b>	2	3	<b>5</b>	4	3	<b>7</b>
<b>14 anni</b>	61	2	<b>63</b>	30	11	<b>41</b>	91	13	<b>104</b>
<b>15 anni</b>	149	9	<b>158</b>	55	14	<b>69</b>	204	23	<b>227</b>
<b>16 anni</b>	230	21	<b>251</b>	114	23	<b>137</b>	344	44	<b>388</b>
<b>17 anni</b>	338	28	<b>366</b>	204	33	<b>237</b>	542	61	<b>603</b>
<b>giovani adulti</b>	187	2	<b>189</b>	134	13	<b>147</b>	321	15	<b>336</b>
<b>Totale</b>	<b>967</b>	<b>62</b>	<b>1.029</b>	<b>539</b>	<b>97</b>	<b>636</b>	<b>1.506</b>	<b>159</b>	<b>1.665</b>

Tabella 16 - Collocamenti in Comunità secondo la provenienza e il sesso. Anno 2018 – fino al 15 novembre.

Paesi di provenienza	Sesso		Totale
	maschi	femmine	
<b>Italia</b>	<b>967</b>	<b>62</b>	<b>1.029</b>
<b>Altri Paesi dell'Unione Europea</b>	<b>95</b>	<b>44</b>	<b>139</b>
di cui: Croazia	13	16	29
Romania	71	24	95
<b>Altri Paesi europei</b>	<b>119</b>	<b>38</b>	<b>157</b>
di cui: Albania	43	1	44
Bosnia-Erzegovina	17	28	45
Kosovo	16	0	16
Serbia	18	7	25
<b>Africa</b>	<b>276</b>	<b>10</b>	<b>286</b>
di cui: Egitto	53	0	53
Gambia	23	1	24
Marocco	106	6	112
Senegal	13	0	13
Tunisia	46	1	47
<b>America</b>	<b>21</b>	<b>1</b>	<b>22</b>
<b>Asia</b>	<b>27</b>	<b>4</b>	<b>31</b>
di cui: Cina	14	2	16
<b>Apolide</b>	<b>1</b>	<b>0</b>	<b>1</b>
<b>Totale</b>	<b>1.506</b>	<b>159</b>	<b>1.665</b>

La tabella riporta il dettaglio dei Paesi per i quali il numero di minori è risultato pari o superiore a 10.



Tabella 17 – Delitti a carico dei minorenni e giovani adulti collocati in Comunità secondo la categoria. Anno 2018 - fino al 15 novembre.

DELITTI	Italiani			Stranieri			Totale		
	m	f	mf	m	f	mf	m	f	mf
<b>Contro la persona</b>	<b>337</b>	<b>17</b>	<b>354</b>	<b>168</b>	<b>13</b>	<b>181</b>	<b>505</b>	<b>30</b>	<b>535</b>
di cui: Omicidio volontario consumato	2	0	2	5	1	6	7	1	8
Omicidio volontario tentato	24	2	26	9	1	10	33	3	36
Percosse	5	0	5	6	0	6	11	0	11
Lesioni personali volontarie	180	10	190	98	10	108	278	20	298
Violenze sessuali	33	0	33	16	0	16	49	0	49
Violenza privata	13	0	13	11	0	11	24	0	24
Minaccia	29	4	33	10	0	10	39	4	43
Atti persecutori (stalking)	28	1	29	8	0	8	36	1	37
<b>Contro la famiglia, la moralità pubblica, il buon costume</b>	<b>73</b>	<b>8</b>	<b>81</b>	<b>11</b>	<b>1</b>	<b>12</b>	<b>84</b>	<b>9</b>	<b>93</b>
di cui: Maltrattamenti in famiglia	73	8	81	11	1	12	84	9	93
<b>Contro il patrimonio</b>	<b>848</b>	<b>50</b>	<b>898</b>	<b>541</b>	<b>111</b>	<b>652</b>	<b>1.389</b>	<b>161</b>	<b>1.550</b>
di cui: Furto	305	16	321	253	87	340	558	103	661
Rapina	369	22	391	214	23	237	583	45	628
Estorsione	94	2	96	31	1	32	125	3	128
Danni	39	2	41	15	0	15	54	2	56
Ricettazione	38	3	41	26	0	26	64	3	67
<b>Contro l'incolumità pubblica</b>	<b>299</b>	<b>11</b>	<b>310</b>	<b>89</b>	<b>6</b>	<b>95</b>	<b>388</b>	<b>17</b>	<b>405</b>
di cui: Stupefacenti	289	11	300	87	6	93	376	17	393
<b>Contro la fede pubblica</b>	<b>7</b>	<b>2</b>	<b>9</b>	<b>8</b>	<b>4</b>	<b>12</b>	<b>15</b>	<b>6</b>	<b>21</b>
di cui: Falsità in atti e persone	7	2	9	7	4	11	14	6	20
<b>Contro lo Stato, le altre istituzioni sociali e l'ordine pubblico</b>	<b>54</b>	<b>1</b>	<b>55</b>	<b>34</b>	<b>1</b>	<b>35</b>	<b>88</b>	<b>2</b>	<b>90</b>
di cui: Violenza, resistenza, oltraggio	46	1	47	32	1	33	78	2	80
<b>Altri delitti</b>	<b>30</b>	<b>2</b>	<b>32</b>	<b>9</b>	<b>1</b>	<b>10</b>	<b>39</b>	<b>3</b>	<b>42</b>
di cui: Armi	26	1	27	4	0	4	30	1	31
<b>Totale DELITTI</b>	<b>1.648</b>	<b>91</b>	<b>1.739</b>	<b>860</b>	<b>137</b>	<b>997</b>	<b>2.508</b>	<b>228</b>	<b>2.736</b>

La tabella riporta il dettaglio dei delitti con frequenza pari o superiori a 10 o di particolare gravità.

I dati sono riferiti ai delitti per i quali i soggetti sono stati collocati in Comunità; il numero dei delitti è superiore al numero degli ingressi in quanto un minore può essere entrato nella struttura per uno o più delitti.

Tabella 18 – Collocamenti in Comunità negli anni dal 2007 al 2017 secondo la nazionalità e il sesso.

Anni	Italiani			Stranieri			Totale		
	m	f	mf	m	f	mf	m	f	mf
2007	1.056	46	<b>1.102</b>	667	127	<b>794</b>	1.723	173	<b>1.896</b>
2008	1.130	65	<b>1.195</b>	651	119	<b>770</b>	1.781	184	<b>1.965</b>
2009	1.160	52	<b>1.212</b>	542	71	<b>613</b>	1.702	123	<b>1.825</b>
2010	1.189	59	<b>1.248</b>	490	83	<b>573</b>	1.679	142	<b>1.821</b>
2011	1.222	75	<b>1.297</b>	540	89	<b>629</b>	1.762	164	<b>1.926</b>
2012	1.225	60	<b>1.285</b>	631	122	<b>753</b>	1.856	182	<b>2.038</b>
2013	1.119	70	<b>1.189</b>	594	111	<b>705</b>	1.713	181	<b>1.894</b>
2014	929	50	<b>979</b>	583	154	<b>737</b>	1.512	204	<b>1.716</b>
2015	864	56	<b>920</b>	623	145	<b>768</b>	1.487	201	<b>1.688</b>
2016	965	64	<b>1.029</b>	691	103	<b>794</b>	1.656	167	<b>1.823</b>
2017	1.042	68	<b>1.110</b>	622	105	<b>727</b>	1.664	173	<b>1.837</b>

Grafico 4 – Collocamenti in Comunità negli anni dal 2007 al 2017, secondo la nazionalità.



Tabella 19 – Presenza media giornaliera nelle Comunità nel periodo dal 2007 al 2017 secondo la nazionalità e il sesso.

Anni	Italiani			Stranieri			Totale		
	m	f	mf	m	f	mf	m	f	mf
2007	343	21	<b>364</b>	164	16	<b>180</b>	508	37	<b>544</b>
2008	419	28	<b>447</b>	216	14	<b>230</b>	635	42	<b>677</b>
2009	495	29	<b>524</b>	228	12	<b>240</b>	723	41	<b>764</b>
2010	578	29	<b>607</b>	205	15	<b>220</b>	783	44	<b>827</b>
2011	613	37	<b>650</b>	234	20	<b>253</b>	847	57	<b>904</b>
2012	632	43	<b>675</b>	262	20	<b>282</b>	894	63	<b>957</b>
2013	597	38	<b>635</b>	267	23	<b>290</b>	864	61	<b>925</b>
2014	518	33	<b>551</b>	262	24	<b>286</b>	780	57	<b>837</b>
2015	508	30	<b>538</b>	247	23	<b>270</b>	755	53	<b>808</b>
2016	521	34	<b>555</b>	281	21	<b>302</b>	802	55	<b>857</b>
2017	558	39	<b>597</b>	315	25	<b>339</b>	873	63	<b>936</b>

Grafico 5 – Presenza media giornaliera nelle Comunità nel periodo dal 2007 al 2017, secondo la nazionalità.

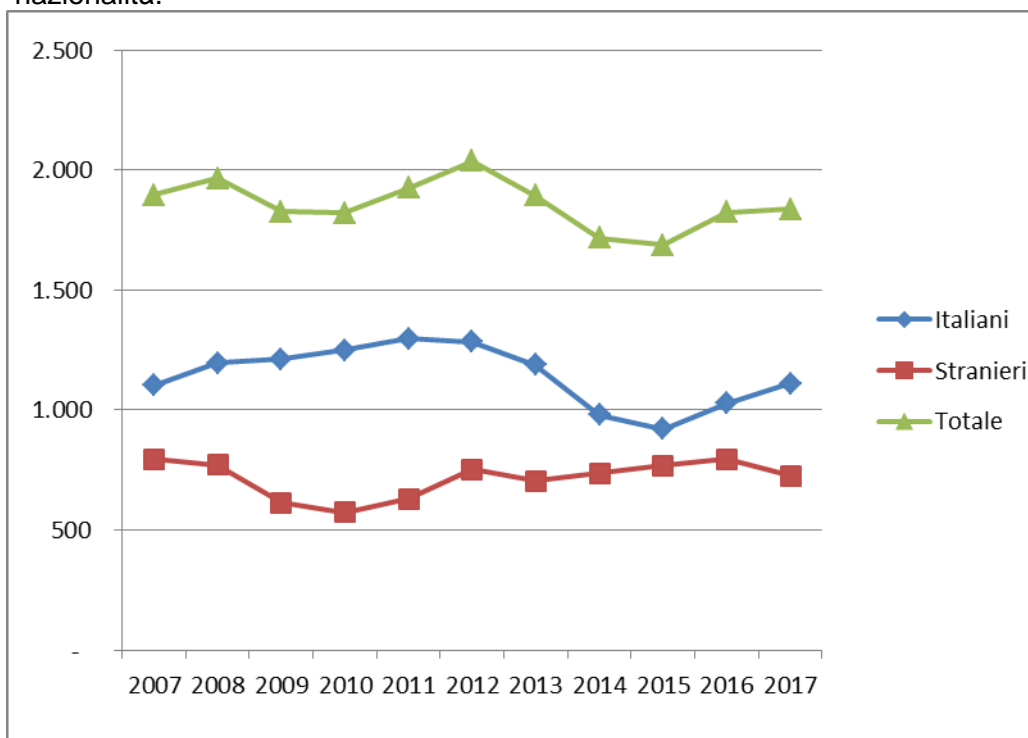
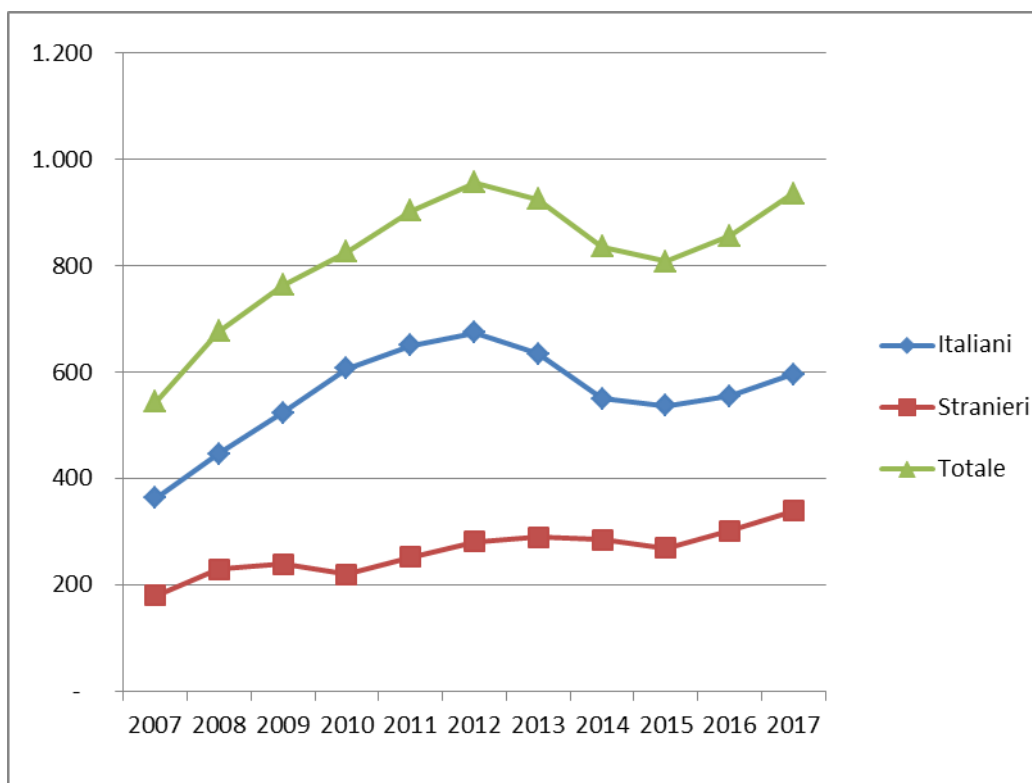

## CENTRI DIURNI POLIFUNZIONALI

### Situazione alla data del 15 novembre 2018

Tabella 20 – Minorenni e giovani adulti dell'area penale frequentanti i Centri diurni polifunzionali alla data del 15 novembre 2018, secondo la sede, la nazionalità e il sesso.

CENTRI DIURNI POLIFUNZIONALI	Italiani			Stranieri			Totale		
	m	f	mf	m	f	mf	m	f	mf
Nisida (NA)	19	0	<b>19</b>	0	0	<b>0</b>	19	0	<b>19</b>
Santa Maria Capua Vetere (CE)	33	2	<b>35</b>	4	0	<b>4</b>	37	2	<b>39</b>
Lecce	16	1	<b>17</b>	1	0	<b>1</b>	17	1	<b>18</b>
Palermo	23	1	<b>24</b>	5	0	<b>5</b>	28	1	<b>29</b>
Caltanissetta	8	2	<b>10</b>	3	1	<b>4</b>	11	3	<b>14</b>
Sassari	18	2	<b>20</b>	5	0	<b>5</b>	23	2	<b>25</b>
<b>Totale</b>	<b>117</b>	<b>8</b>	<b>125</b>	<b>18</b>	<b>1</b>	<b>19</b>	<b>135</b>	<b>9</b>	<b>144</b>

Tabella 21 – Minorenni e giovani adulti dell'area penale frequentanti i Centri diurni polifunzionali alla data del 15 novembre 2018, secondo l'età, la nazionalità e il sesso.

Età	Italiani			Stranieri			Totale		
	m	f	mf	m	f	mf	m	f	mf
meno di 14 anni	0	0	<b>0</b>	0	0	<b>0</b>	0	0	<b>0</b>
14 anni	1	0	<b>1</b>	0	0	<b>0</b>	1	0	<b>1</b>
15 anni	7	0	<b>7</b>	0	0	<b>0</b>	7	0	<b>7</b>
16 anni	19	0	<b>19</b>	0	0	<b>0</b>	19	0	<b>19</b>
17 anni	29	5	<b>34</b>	1	0	<b>1</b>	30	5	<b>35</b>
<b>giovani adulti</b>	61	3	<b>64</b>	17	1	<b>18</b>	78	4	<b>82</b>
<b>Totale</b>	<b>117</b>	<b>8</b>	<b>125</b>	<b>18</b>	<b>1</b>	<b>19</b>	<b>135</b>	<b>9</b>	<b>144</b>

Tabella 22 – Minorenni e giovani adulti dell'area penale frequentanti i Centri diurni polifunzionali alla data del 15 novembre 2018, secondo a provenienza e il sesso.

Paesi di provenienza	Sesso		Totale
	maschi	femmine	
Italia	117	8	<b>125</b>
Altri Paesi dell'Unione Europea	2	0	<b>2</b>
Altri Paesi europei	1	0	<b>1</b>
Africa	13	1	<b>14</b>
Asia	2	0	<b>2</b>
<b>Totale</b>	<b>135</b>	<b>9</b>	<b>144</b>

N.B.: I Centri diurni polifunzionali sono frequentati anche da giovani a rischio devianza, anche se non sottoposti a procedimento penale, NON COMPRESI NEI DATI SOPRA INDICATI.

*I dati sono acquisiti dal Sistema Informativo dei Servizi Minorili (SISM) e sono riferiti alla situazione alla data del 15 novembre 2018; l'elaborazione è stata effettuata in data 19 novembre 2018.*

## Anno 2018, fino al 15 novembre – Dati di flusso

Tabella 23 – Minorenni e giovani adulti dell'area penale assegnati ai Centri diurni polifunzionali secondo l'età, la nazionalità e il sesso. Anno 2018 - fino al 15 novembre. Dati di flusso.

CENTRI DIURNI POLIFUNZIONALI	Italiani			Stranieri			Totale		
	m	f	mf	m	f	mf	m	f	mf
Nisida (NA)	63	0	63	1	0	1	64	0	64
Santa Maria Capua Vetere (CE)	74	5	79	11	1	12	85	6	91
Lecce	22	2	24	1	0	1	23	2	25
Palermo	85	2	87	13	0	13	98	2	100
Caltanissetta	12	2	14	7	1	8	19	3	22
Sassari	18	2	20	5	0	5	23	2	25
<b>Totale</b>	<b>274</b>	<b>13</b>	<b>287</b>	<b>38</b>	<b>2</b>	<b>40</b>	<b>312</b>	<b>15</b>	<b>327</b>

Tabella 24 – Minorenni e giovani adulti dell'area penale assegnati ai Centri diurni polifunzionali secondo l'età, la nazionalità e il sesso. Anno 2018 - fino al 15 novembre. Dati di flusso.

Età	Italiani			Stranieri			Totale		
	m	f	mf	m	f	mf	m	f	mf
meno di 14 anni	0	0	0	0	0	0	0	0	0
14 anni	1	0	1	0	0	0	1	0	1
15 anni	13	0	13	0	0	0	13	0	13
16 anni	30	0	30	2	0	2	32	0	32
17 anni	61	8	69	4	0	4	65	8	73
<b>giovani adulti</b>	169	5	174	32	2	34	201	7	208
<b>Totale</b>	<b>274</b>	<b>13</b>	<b>287</b>	<b>38</b>	<b>2</b>	<b>40</b>	<b>312</b>	<b>15</b>	<b>327</b>

Tabella 25 – Minorenni e giovani adulti dell'area penale assegnati ai Centri diurni polifunzionali secondo la provenienza e il sesso. Anno 2018 - fino al 15 novembre. Dati di flusso.

Paesi di provenienza	Sesso		Totale
	maschi	femmine	
Italia	274	13	287
Altri Paesi dell'Unione Europea	6	0	6
Altri Paesi europei	1	0	1
Africa	29	2	31
Asia	2	0	2
<b>Totale</b>	<b>312</b>	<b>15</b>	<b>327</b>

N.B.: I Centri diurni polifunzionali sono frequentati anche da giovani a rischio devianza, anche se non sottoposti a procedimento penale, NON COMPRESI NEI DATI SOPRA INDICATI.

*I dati sono acquisiti dal Sistema Informativo dei Servizi Minorili (SISM) e sono riferiti alla situazione alla data del 15 novembre 2018; l'elaborazione è stata effettuata in data 19 novembre 2018.*

## ISTITUTI PENALI PER I MINORENNI

Tabella 26 - Ingressi e presenze negli Istituti penali per i minorenni nell'anno 2018, per sede. Situazione al 15 novembre 2018.

<b>IPM</b>	<b>Ingresso stabile (compresi trasferimenti tra IPM)</b>	<b>Presenza media giornaliera</b>	<b>Presenti al 15 novembre 2018</b>
Torino	117	42,1	37
Pontremoli (MS) (*)	72	14,6	18
Milano	221	34,1	35
Treviso	62	15,3	13
Bologna	101	22,9	24
Firenze	60	9,8	12
Roma (**)	199	61,3	66
Nisida (NA) (**)	158	64,8	61
Airola (BN)	68	36,1	34
Bari	130	28,6	30
Potenza	29	11,9	12
Catanzaro	71	27,6	27
Palermo	64	18,8	22
Catania	105	41,3	38
Acireale (CT)	34	18,6	19
Caltanissetta	41	9,6	12
Quartucciu (CA)	38	12,1	14
<b>Totale</b>	<b>1.570</b>	<b>469,4</b>	<b>474</b>

(\*) solo femminile

(\*\*) con sezione femminile

*I dati sono acquisiti dal Sistema Informativo dei Servizi Minorili (SISM) e sono riferiti alla situazione alla data del 15 novembre 2018; l'elaborazione è stata effettuata in data 19 novembre 2018.*

Tabella 27 - Detenuti presenti negli IPM alla data del 15 novembre 2018, secondo la sede dell'IPM e l'età.

IPM	Minorenni		Giovani adulti		Totale
	14-15 anni	16-17 anni	18-20 anni	21-24 anni	
Torino	0	15	18	4	37
Pontremoli (MS) (*)	2	11	4	1	18
Milano	2	18	15	0	35
Treviso	0	9	3	1	13
Bologna	0	7	15	2	24
Firenze	0	4	7	1	12
Roma (**)	6	22	27	11	66
Nisida (NA) (**)	5	17	29	10	61
Airola (BN)	0	11	20	3	34
Bari	2	11	17	0	30
Potenza	1	3	6	2	12
Catanzaro	1	14	5	7	27
Palermo	0	8	12	2	22
Catania	1	11	17	9	38
Acireale (CT)	0	5	6	8	19
Caltanissetta	0	1	9	2	12
Quartucciu (CA)	0	5	8	1	14
<b>Totale</b>	<b>20</b>	<b>172</b>	<b>218</b>	<b>64</b>	<b>474</b>

(\*) solo femminile

(\*\*) con sezione femminile

Tabella 28 – Detenuti presenti negli IPM alla data del 15 novembre 2018, secondo l'età, la nazionalità e il sesso.

Età	Italiani			Stranieri			Totale		
	maschi	femmine	Totale	maschi	femmine	Totale	maschi	femmine	Totale
<b>14-15 anni</b>	10	2	<b>12</b>	5	3	<b>8</b>	15	5	<b>20</b>
<b>16-17 anni</b>	88	7	<b>95</b>	64	13	<b>77</b>	152	20	<b>172</b>
<b>18-20 anni</b>	118	5	<b>123</b>	87	8	<b>95</b>	205	13	<b>218</b>
<b>21-24 anni</b>	42	1	<b>43</b>	17	4	<b>21</b>	59	5	<b>64</b>
<b>Totale</b>	<b>258</b>	<b>15</b>	<b>273</b>	<b>173</b>	<b>28</b>	<b>201</b>	<b>431</b>	<b>43</b>	<b>474</b>

I dati sono acquisiti dal Sistema Informativo dei Servizi Minorili (SISM) e sono riferiti alla situazione alla data del 15 novembre 2018; l'elaborazione è stata effettuata in data 19 novembre 2018.

Tabella 29 – Detenuti presenti negli Istituti penali per i minorenni alla data del 15 novembre 2018, per posizione giuridica, età, nazionalità e sesso.

Minorenni.

Posizione giuridica	Italiani			Stranieri			Totale		
	m	f	mf	m	f	mf	m	f	mf
<b>In attesa di 1° giudizio</b>	27	3	<b>30</b>	23	4	<b>27</b>	50	7	<b>57</b>
<b>Appellanti</b>	6	0	<b>6</b>	8	0	<b>8</b>	14	0	<b>14</b>
<b>Ricorrenti</b>	0	0	<b>0</b>	1	0	<b>1</b>	1	0	<b>1</b>
<b>Mista senza definitivo</b>	46	4	<b>50</b>	26	6	<b>32</b>	72	10	<b>82</b>
<b>Definitivi</b>	2	0	<b>2</b>	1	0	<b>1</b>	3	0	<b>3</b>
<b>Mista con definitivo</b>	17	2	<b>19</b>	10	6	<b>16</b>	27	8	<b>35</b>
<b>Totale</b>	<b>98</b>	<b>9</b>	<b>107</b>	<b>69</b>	<b>16</b>	<b>85</b>	<b>167</b>	<b>25</b>	<b>192</b>

Giovani adulti.

Posizione giuridica	Italiani			Stranieri			Totale		
	m	f	mf	m	f	mf	m	f	mf
<b>In attesa di 1° giudizio</b>	7	0	<b>7</b>	6	1	<b>7</b>	13	1	<b>14</b>
<b>Appellanti</b>	2	0	<b>2</b>	3	0	<b>3</b>	5	0	<b>5</b>
<b>Ricorrenti</b>	2	1	<b>3</b>	2	0	<b>2</b>	4	1	<b>5</b>
<b>Mista senza definitivo</b>	29	0	<b>29</b>	18	1	<b>19</b>	47	1	<b>48</b>
<b>Definitivi</b>	14	2	<b>16</b>	14	1	<b>15</b>	28	3	<b>31</b>
<b>Mista con definitivo</b>	106	3	<b>109</b>	61	9	<b>70</b>	167	12	<b>179</b>
<b>Totale</b>	<b>160</b>	<b>6</b>	<b>166</b>	<b>104</b>	<b>12</b>	<b>116</b>	<b>264</b>	<b>18</b>	<b>282</b>

Totale.

Posizione giuridica	Italiani			Stranieri			Totale		
	m	f	mf	m	f	mf	m	f	mf
<b>In attesa di 1° giudizio</b>	34	3	<b>37</b>	29	5	<b>34</b>	63	8	<b>71</b>
<b>Appellanti</b>	8	0	<b>8</b>	11	0	<b>11</b>	19	0	<b>19</b>
<b>Ricorrenti</b>	2	1	<b>3</b>	3	0	<b>3</b>	5	1	<b>6</b>
<b>Mista senza definitivo</b>	75	4	<b>79</b>	44	7	<b>51</b>	119	11	<b>130</b>
<b>Definitivi</b>	16	2	<b>18</b>	15	1	<b>16</b>	31	3	<b>34</b>
<b>Mista con definitivo</b>	123	5	<b>128</b>	71	15	<b>86</b>	194	20	<b>214</b>
<b>Totale</b>	<b>258</b>	<b>15</b>	<b>273</b>	<b>173</b>	<b>28</b>	<b>201</b>	<b>431</b>	<b>43</b>	<b>474</b>

*I dati sono acquisiti dal Sistema Informativo dei Servizi Minorili (SISM) e sono riferiti alla situazione alla data del 15 novembre 2018; l'elaborazione è stata effettuata in data 19 novembre 2018.*



Tabella 30 – Ingressi negli Istituti penali per i minorenni secondo il motivo, la nazionalità e il sesso.  
Anno 2018 - fino al 15 novembre.

Motivo	Italiani			Stranieri			Totale		
	m	f	mf	m	f	mf	m	f	mf
<b>Per custodia cautelare</b>									
Dalla libertà	80	5	<b>85</b>	42	12	<b>54</b>	122	17	<b>139</b>
Da CPA	110	5	<b>115</b>	77	25	<b>102</b>	187	30	<b>217</b>
Da prescrizioni per trasformazione di misura	0	0	<b>0</b>	0	0	<b>0</b>	0	0	<b>0</b>
Da permanenza in casa per trasformazione di misura	2	0	<b>2</b>	0	0	<b>0</b>	2	0	<b>2</b>
Da comunità, per trasformazione di misura	24	1	<b>25</b>	9	4	<b>13</b>	33	5	<b>38</b>
Da comunità per nuovo procedimento	3	0	<b>3</b>	1	0	<b>1</b>	4	0	<b>4</b>
Da comunità, per aggravamento	189	7	<b>196</b>	100	16	<b>116</b>	289	23	<b>312</b>
Da istituto penale per adulti	2	0	<b>2</b>	5	2	<b>7</b>	7	2	<b>9</b>
<b>Per esecuzione di pena</b>									
Dalla libertà	83	3	<b>86</b>	56	33	<b>89</b>	139	36	<b>175</b>
Da comunità	7	0	<b>7</b>	3	0	<b>3</b>	10	0	<b>10</b>
Per revoca o sospensione misura alternativa	43	2	<b>45</b>	25	1	<b>26</b>	68	3	<b>71</b>
Dagli arresti domiciliari (adulti)	5	0	<b>5</b>	2	0	<b>2</b>	7	0	<b>7</b>
Da istituto penale per adulti	9	1	<b>10</b>	11	1	<b>12</b>	20	2	<b>22</b>
<b>Totale</b>	<b>557</b>	<b>24</b>	<b>581</b>	<b>331</b>	<b>94</b>	<b>425</b>	<b>888</b>	<b>118</b>	<b>1.006</b>

Tabella 31 – Ingressi negli Istituti penali per i minorenni secondo l'età, la nazionalità e il sesso.  
Anno 2018 - fino al 15 novembre.

Età	Italiani			Stranieri			Totale		
	m	f	mf	m	f	mf	m	f	mf
<b>14-15 anni</b>	77	7	<b>84</b>	37	15	<b>52</b>	114	22	<b>136</b>
<b>16-17 anni</b>	250	12	<b>262</b>	161	39	<b>200</b>	411	51	<b>462</b>
<b>18-20 anni</b>	164	3	<b>167</b>	104	26	<b>130</b>	268	29	<b>297</b>
<b>21-24 anni</b>	66	2	<b>68</b>	29	14	<b>43</b>	95	16	<b>111</b>
<b>Totale</b>	<b>557</b>	<b>24</b>	<b>581</b>	<b>331</b>	<b>94</b>	<b>425</b>	<b>888</b>	<b>118</b>	<b>1.006</b>

*I dati sono acquisiti dal Sistema Informativo dei Servizi Minorili (SISM) e sono riferiti alla situazione alla data del 15 novembre 2018; l'elaborazione è stata effettuata in data 19 novembre 2018.*

Tabella 32 – Ingressi negli Istituti penali per i minorenni secondo la provenienza e il sesso. Anno 2018 - fino al 15 novembre.

Paesi di provenienza	Sesso		Totale
	maschi	femmine	
<b>Italia</b>	<b>557</b>	<b>24</b>	<b>581</b>
<b>Altri Paesi dell'Unione Europea</b>	<b>64</b>	<b>44</b>	<b>108</b>
di cui: Croazia	7	22	29
Romania	52	18	70
<b>Altri Paesi europei</b>	<b>79</b>	<b>43</b>	<b>122</b>
di cui: Albania	29	0	29
Bosnia-Erzegovina	19	30	49
Serbia	19	11	30
<b>Africa</b>	<b>174</b>	<b>6</b>	<b>180</b>
di cui: Egitto	37	0	37
Gambia	10	0	10
Marocco	66	2	68
Tunisia	35	1	36
<b>America</b>	<b>6</b>	<b>0</b>	<b>6</b>
<b>Asia</b>	<b>6</b>	<b>1</b>	<b>7</b>
<b>Apolide</b>	<b>2</b>	<b>0</b>	<b>2</b>
<b>Totale</b>	<b>888</b>	<b>118</b>	<b>1.006</b>

La tabella riporta il dettaglio dei Paesi per i quali il numero di minori è risultato pari o superiore a 10.

Tabella 33 – Delitti a carico dei minorenni e giovani adulti entrati negli Istituti penali per i minorenni secondo la categoria. Anno 2018 - fino al 15 novembre.

DELITTI	Italiani			Stranieri			Totale		
	m	f	mf	m	f	mf	m	f	mf
<b>Contro la persona</b>	<b>250</b>	<b>5</b>	<b>255</b>	<b>126</b>	<b>8</b>	<b>134</b>	<b>376</b>	<b>13</b>	<b>389</b>
di cui: Omicidio volontario consumato	9	1	10	1	0	1	10	1	11
Omicidio volontario tentato	31	1	32	10	0	10	41	1	42
Lesioni personali volontarie	121	2	123	58	5	63	179	7	186
Sfruttamento pornografia minorile	10	0	10	1	0	1	11	0	11
Violenze sessuali	18	0	18	17	0	17	35	0	35
Violenza privata	17	0	17	6	0	6	23	0	23
Minaccia	15	1	16	14	0	14	29	1	30
Atti persecutori (stalking)	6	0	6	4	0	4	10	0	10
<b>Contro la famiglia, la moralità pubblica, il buon</b>	<b>29</b>	<b>1</b>	<b>30</b>	<b>7</b>	<b>0</b>	<b>7</b>	<b>36</b>	<b>1</b>	<b>37</b>
di cui: Maltrattamenti in famiglia	26	1	27	7	0	7	33	1	34
<b>Contro il patrimonio</b>	<b>666</b>	<b>36</b>	<b>702</b>	<b>437</b>	<b>123</b>	<b>560</b>	<b>1.103</b>	<b>159</b>	<b>1.262</b>
di cui: Furto	212	18	230	215	101	316	427	119	546
Rapina	338	12	350	160	19	179	498	31	529
Estorsione	55	1	56	26	1	27	81	2	83
Danni	23	2	25	8	0	8	31	2	33
Ricettazione	37	2	39	28	2	30	65	4	69
<b>Contro l'incolumità pubblica</b>	<b>144</b>	<b>3</b>	<b>147</b>	<b>53</b>	<b>2</b>	<b>55</b>	<b>197</b>	<b>5</b>	<b>202</b>
di cui: Stupefacenti	137	3	140	52	2	54	189	5	194
<b>Contro la fede pubblica</b>	<b>4</b>	<b>0</b>	<b>4</b>	<b>14</b>	<b>7</b>	<b>21</b>	<b>18</b>	<b>7</b>	<b>25</b>
di cui: Falsità in atti e persone	3	0	3	12	7	19	15	7	22
<b>Contro Stato, altre istituzioni, ordine pubblico</b>	<b>53</b>	<b>1</b>	<b>54</b>	<b>23</b>	<b>0</b>	<b>23</b>	<b>76</b>	<b>1</b>	<b>77</b>
di cui: Violenza, resistenza a P.U.	42	1	43	23	0	23	65	1	66
<b>Altri delitti</b>	<b>66</b>	<b>0</b>	<b>66</b>	<b>2</b>	<b>3</b>	<b>5</b>	<b>68</b>	<b>3</b>	<b>71</b>
di cui: Armi	63	0	63	0	0	0	63	0	63
<b>Totale DELITTI</b>	<b>1.212</b>	<b>46</b>	<b>1.258</b>	<b>662</b>	<b>143</b>	<b>805</b>	<b>1.874</b>	<b>189</b>	<b>2.063</b>

La tabella riporta il dettaglio dei delitti con frequenza pari o superiori a 10 o di particolare gravità.

I dati sono riferiti ai delitti per i quali i soggetti sono entrati in IPM; il numero dei delitti è superiore al numero degli ingressi in quanto un soggetto può essere entrato nella struttura per uno o più delitti.

*I dati sono acquisiti dal Sistema Informativo dei Servizi Minorili (SISM) e sono riferiti alla situazione alla data del 15 novembre 2018; l'elaborazione è stata effettuata in data 19 novembre 2018.*

Tabella 34 – Uscite dagli Istituti penali per i minorenni secondo il motivo, la nazionalità e il sesso.  
Anno 2018 - fino al 15 novembre.

Motivi di uscita	Italiani			Stranieri			Totale		
	m	f	mf	m	f	mf	m	f	mf
<b>Da custodia cautelare</b>									
Decorrenza termini custodia cautelare	5	0	5	6	5	11	11	5	16
Revoca della custodia cautelare	10	0	10	10	1	11	20	1	21
Sospensione della custodia cautelare	0	0	0	0	1	1	0	1	1
Remissione in libertà	20	1	21	14	6	20	34	7	41
Prescrizioni	3	0	3	3	1	4	6	1	7
Permanenza in casa	27	1	28	7	6	13	34	7	41
Collocamento in comunità (compresi fine aggravamento)	274	8	282	146	24	170	420	32	452
Sospensione del processo e messa alla prova	5	2	7	7	3	10	12	5	17
Arresti domiciliari	1	0	1	0	0	0	1	0	1
Sospensione condizionale della pena	5	0	5	2	1	3	7	1	8
Provvedimento del giudice a seguito di udienza	3	1	4	4	0	4	7	1	8
Estradizione	0	0	0	2	1	3	2	1	3
<b>Da espiazione pena</b>									
Espiazione della pena	44	1	45	50	5	55	94	6	100
Differimento esecuzione pena	0	1	1	0	23	23	0	24	24
Sospensione esecuzione pena	6	0	6	4	1	5	10	1	11
Concessione libertà controllata	1	0	1	1	0	1	2	0	2
Liberazione condizionale	2	0	2	0	0	0	2	0	2
Affidamento in prova al servizio sociale	29	0	29	20	2	22	49	2	51
Detenzione domiciliare	29	2	31	16	7	23	45	9	54
Concessione Legge 199/2010	9	0	9	9	1	10	18	1	19
<b>Trasferimenti a strutture per adulti</b>									
A strutture per adulti	48	0	48	22	1	23	70	1	71
<b>Totale</b>	<b>521</b>	<b>17</b>	<b>538</b>	<b>323</b>	<b>89</b>	<b>412</b>	<b>844</b>	<b>106</b>	<b>950</b>

I dati sono acquisiti dal Sistema Informativo dei Servizi Minorili (SISM) e sono riferiti alla situazione alla data del 15 novembre 2018; l'elaborazione è stata effettuata in data 19 novembre 2018.

Tabella 35 – Ingressi negli Istituti penali per i minorenni negli anni dal 2007 al 2017, secondo la nazionalità e il sesso.

Anni	Italiani			Stranieri			Totale		
	m	f	mf	m	f	mf	m	f	mf
2007	609	36	<b>645</b>	536	156	<b>692</b>	1.145	192	<b>1.337</b>
2008	657	37	<b>694</b>	524	129	<b>653</b>	1.181	166	<b>1.347</b>
2009	666	33	<b>699</b>	414	109	<b>523</b>	1.080	142	<b>1.222</b>
2010	689	24	<b>713</b>	355	104	<b>459</b>	1.044	128	<b>1.172</b>
2011	714	21	<b>735</b>	409	102	<b>511</b>	1.123	123	<b>1.246</b>
2012	649	18	<b>667</b>	466	119	<b>585</b>	1.115	137	<b>1.252</b>
2013	634	19	<b>653</b>	422	126	<b>548</b>	1.056	145	<b>1.201</b>
2014	509	14	<b>523</b>	357	112	<b>469</b>	866	126	<b>992</b>
2015	480	26	<b>506</b>	425	137	<b>562</b>	905	163	<b>1.068</b>
2016	549	25	<b>574</b>	458	109	<b>567</b>	1.007	134	<b>1.141</b>
2017	520	31	<b>551</b>	419	87	<b>506</b>	939	118	<b>1.057</b>

Grafico 6 – Ingressi negli Istituti penali per i minorenni negli anni dal 2007 al 2017 secondo la nazionalità.



Tabella 36 – Presenza media giornaliera negli Istituti penali per i minorenni nel periodo dal 2007 al 2017 secondo la nazionalità e il sesso.

Anni	Italiani			Stranieri			Totale		
	m	f	mf	m	f	mf	m	f	mf
2007	199	6	<b>205</b>	182	36	<b>218</b>	380	42	<b>422</b>
2008	244	13	<b>257</b>	179	33	<b>212</b>	422	46	<b>468</b>
2009	290	6	<b>296</b>	179	28	<b>207</b>	469	34	<b>503</b>
2010	300	9	<b>308</b>	138	28	<b>165</b>	438	36	<b>474</b>
2011	319	6	<b>325</b>	140	21	<b>161</b>	459	27	<b>486</b>
2012	304	4	<b>308</b>	170	30	<b>200</b>	474	34	<b>508</b>
2013	263	5	<b>268</b>	155	29	<b>184</b>	418	34	<b>452</b>
2014	220	5	<b>225</b>	122	18	<b>140</b>	342	23	<b>365</b>
2015	233	7	<b>240</b>	167	29	<b>196</b>	400	36	<b>436</b>
2016	253	11	<b>264</b>	176	33	<b>209</b>	429	44	<b>473</b>
2017	253	9	<b>262</b>	175	27	<b>202</b>	428	36	<b>464</b>

Grafico 7 – Presenza media giornaliera negli Istituti penali per i minorenni nel periodo dal 2007 al 2017 secondo la nazionalità.

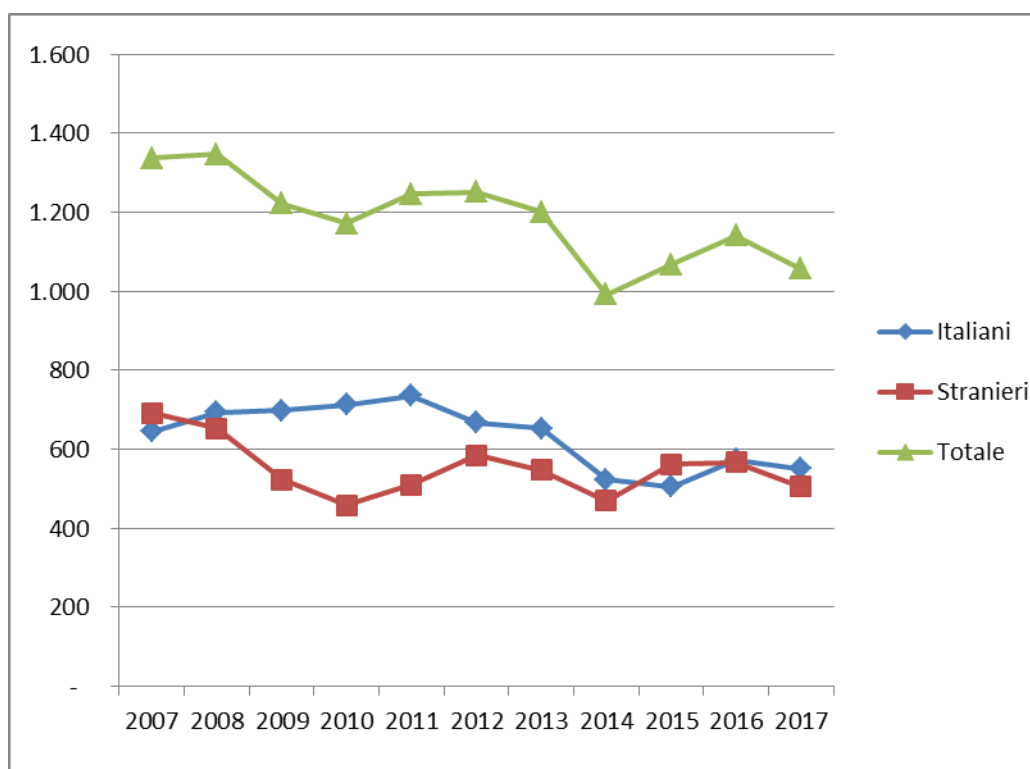