

# **I Servizi della Giustizia minorile**

## ***15 settembre 2018***

### ***Dati statistici***

Dipartimento Giustizia minorile e di comunità  
Ufficio I del Capo Dipartimento  
Sezione Statistica  
Via Damiano Chiesa, 24 00136 - Roma  
Tel. 06/68188268 – 274 – 279 - 297  
E-mail: [statistiche.dgmc@giustizia.it](mailto:statistiche.dgmc@giustizia.it)

**Aggiornamento al 15 del mese**

## **Premessa**

La presente analisi statistica è stata pensata per fornire un quadro sintetico e aggiornato dei minorenni e giovani adulti (fino ai venticinque anni) che per provvedimenti di natura penale sono presenti nei servizi minorili residenziali o in carico ai servizi sociali per i minorenni.

Gli *Uffici di Servizio Sociale per i minorenni* (USSM) intervengono in ogni stato e grado del procedimento penale, dal momento in cui, a seguito di denuncia, il minore entra nel circuito penale fino alla conclusione del suo percorso giudiziario; l'intervento a favore del minore viene avviato, su segnalazione dell'Autorità Giudiziaria, con la raccolta degli elementi conoscitivi per l'accertamento della personalità e per l'elaborazione dell'inchiesta sociale di base e prosegue con la formulazione del progetto educativo e con l'attuazione dei provvedimenti disposti dal giudice.

I Servizi minorili residenziali sono:

- *i Centri di prima accoglienza* (CPA), che accolgono temporaneamente i minorenni fermati, accompagnati o arrestati in flagranza di reato dalle forze dell'ordine su disposizione del Procuratore della Repubblica per i minorenni; il minore permane nel Centro di prima accoglienza fino all'udienza di convalida, per un tempo massimo di novantasei ore; nel corso dell'udienza di convalida il giudice (GIP) valuta se esistono elementi sufficienti per convalidare l'arresto o il fermo e decide sull'eventuale applicazione di una delle quattro possibili misure cautelari previste per i minorenni (prescrizioni, permanenza in casa, collocamento in comunità, custodia cautelare);
- *le Comunità*, ministeriali e del privato sociale, che hanno dimensioni strutturali e organizzative connotate da una forte apertura all'ambiente esterno, in cui sono collocati i minori sottoposti alla misura cautelare prevista dall'art.22 del D.P.R.448/88 (collocamento in comunità); l'ingresso in comunità può essere disposto anche nell'ambito di un provvedimento di messa alla prova o di concessione di una misura alternativa alla detenzione o di applicazione delle misure di sicurezza; alcune Comunità sono annesse ai Centri di prima accoglienza;
- *gli Istituti penali per i minorenni* (IPM), in cui sono eseguite la misura della custodia cautelare e la pena detentiva; gli IPM sono concepiti strutturalmente in modo da fornire risposte adeguate alla particolarità della giovane utenza ed alle esigenze connesse all'esecuzione dei provvedimenti dell'Autorità Giudiziaria; l'attività trattamentale è svolta da un'équipe multidisciplinare, in cui è presente un operatore socio-educativo di riferimento stabile appartenente all'Amministrazione; le attività formative, professionali, culturali e di animazione sono effettuate in collaborazione con operatori di altri Enti e avvalendosi di associazioni del privato sociale e del volontariato; negli IPM è presente personale del Corpo di Polizia Penitenziaria adeguatamente formato al rapporto con l'adolescenza.

L'Amministrazione gestisce, inoltre i *Centri diurni polifunzionali* (CDP), Servizi minorili non residenziali per l'accoglienza diurna di minori e giovani adulti dell'area penale o in situazioni di

disagio sociale e a rischio di devianza, anche se non sottoposti a procedimento penale, non censiti nella presente rilevazione.

I CDP offrono attività educative, di studio, di formazione-lavoro, nonché ludico-ricreative e sportive.

La maggior parte dei minori autori di reato è in carico agli USSM ed è sottoposta a misure da eseguire in area penale esterna; la detenzione, infatti, assume per i minori di età carattere di residualità, per lasciare spazio a percorsi sanzionatori alternativi.

Negli ultimi anni si sta assistendo ad una sempre maggiore applicazione del collocamento in comunità, non solo quale misura cautelare, ma anche nell'ambito di altri provvedimenti giudiziari, per la sua capacità di contemperare le esigenze educative con quelle contenitive di controllo.

L'utenza dei Servizi minorili è prevalentemente maschile; le ragazze sono soprattutto di nazionalità straniera e provengono dai Paesi dell'area dell'ex Jugoslavia e dalla Romania.

La presenza degli stranieri è maggiormente evidente nei Servizi residenziali; i dati sulle provenienze evidenziano che negli ultimi anni alle nazionalità più ricorrenti nell'ambito della devianza, quali il Marocco, la Romania, l'Albania e i Paesi dell'ex Jugoslavia, tutt'ora prevalenti, si sono affiancate altre nazionalità, singolarmente poco rilevanti in termini numerici, ma che hanno contribuito a rendere multietnico e più complesso il quadro complessivo dell'utenza.

Con riferimento all'età, se negli ultimi anni si era già osservata una maggiore presenza di "giovani adulti"<sup>(1)</sup>, con l'entrata in vigore del Decreto Legge 26 giugno 2014 n. 92, convertito con modificazioni in Legge 11 agosto 2014, n.117, il loro numero ha acquisito un'importanza ancora crescente, soprattutto in termini di presenza negli Istituti penali per i minorenni.

La criminalità minorile è connotata dalla prevalenza dei reati contro il patrimonio e, in particolare, dei reati di furto e rapina. Frequenti sono anche le violazioni delle disposizioni in materia di sostanze stupefacenti, mentre tra i reati contro la persona prevalgono le lesioni personali volontarie.

A cura dell'Ufficio I del Capo Dipartimento – Sezione Statistica:  
Concetto Zanghi (dirigente)  
Maria Stefania Totaro  
Monica Nolfo  
Viviana Condrò  
Irene Pergolini  
Elena Bucciante

(1)Si tratta di ragazzi che hanno compiuto il reato da minorenni e che, secondo quanto previsto dalle disposizioni di attuazione del processo penale minorile, rimangono in carico ai Servizi minorili fino all'età di 21 anni (art.24 D.Lgs.28 luglio 1989 n. 272). Il Decreto Legge 26 giugno 2014 n. 92, convertito con modificazioni in Legge 11 agosto 2014, n.117, ha recentemente modificato tale normativa estendendo la competenza dei Servizi minorili fino al compimento dei 25 anni, sempre che, per quanti abbiano già compiuto il ventunesimo anno, non ricorrano particolari ragioni di sicurezza valutate dal giudice competente, tenuto conto anche delle finalità educative.

## Minorenni e giovani adulti in carico ai Servizi della Giustizia Minorile Dati di riepilogo - Situazione al 15 settembre 2018

Servizi minorili	Sesso		Totale
	maschi	femmine	
<b>Presenti nei Servizi residenziali</b>			
Centri di prima accoglienza	3	0	3
Istituti penali per i minorenni	442	41	483
Comunità ministeriali	23	0	23
Comunità private	942	69	1.011
<b>Totale presenti alla data considerata</b>	<b>1.410</b>	<b>110</b>	<b>1.520</b>
<b>In carico agli Uffici di servizio sociale per i minorenni (1)</b>			
In messa alla prova	2.114	170	2.284
<i>In casa</i>	1.624	137	1.761
<i>In comunità</i>	490	33	523
In misura alternativa, sostitutiva, di sicurezza, cautelare (prescrizioni e permanenza in casa)	373	30	403
<i>In casa</i>	323	29	352
<i>In comunità</i>	50	1	51
In Comunità, per misura diversa dalle precedenti	380	28	408
Negli Istituti penali per i minorenni	416	29	445
Nei Centri di prima accoglienza	0	0	0
Per indagini sociali e progetti trattamentali (2)	4.963	638	5.601
In altra situazione (3)	4.546	553	5.099
<b>Totale soggetti in carico alla data considerata</b>	<b>12.792</b>	<b>1.448</b>	<b>14.240</b>
<b>Frequentanti i Centri diurni polifunzionali</b>			
<b>N. minori frequentanti alla data considerata</b>	<b>114</b>	<b>6</b>	<b>120</b>

Note:

- (1) I dati riguardano i minorenni e giovani adulti in carico agli USSM per l'esecuzione di un provvedimento e/o per indagini sociali e progetti trattamentali.  
Sono compresi i soggetti presenti nei Servizi residenziali che sono anche in carico agli USSM.
- (2) Sono i soggetti in carico solo per indagini e progetti; sono esclusi coloro che sono in carico anche per provvedimenti in esecuzione in area penale esterna o interna, già considerati nelle precedenti voci della tabella.
- (3) I dati sono riferiti ai soggetti in carico agli Uffici di servizio sociale per i minorenni per i quali si è conclusa l'esecuzione di una misura o è stata già evasa una richiesta dell'Autorità Giudiziaria, che sono in attesa di un'udienza.

*I dati sono acquisiti dal Sistema Informativo dei Servizi Minorili (SISM) e sono riferiti alla situazione alla data del 15 settembre 2018; l'elaborazione è stata effettuata in data 17 settembre 2018.*

## UFFICI DI SERVIZIO SOCIALE PER I MINORENNI

### DATI DI FLUSSO

Tabella 1 – Minorenni e giovani adulti in carico agli Uffici di servizio sociale per i minorenni, secondo il periodo di presa in carico, la nazionalità e il sesso. Anno 2018 - fino al 15 settembre.

Periodo di presa in carico	Italiani			Stranieri			Totale		
	m	f	mf	m	f	mf	m	f	mf
In carico all'inizio dell'anno da periodi precedenti	8.732	966	<b>9.698</b>	3.169	452	<b>3.621</b>	11.901	1.418	<b>13.319</b>
Presi in carico per la prima volta nel 2018	3.649	449	<b>4.098</b>	1.180	139	<b>1.319</b>	4.829	588	<b>5.417</b>
<b>Totale</b>	<b>12.381</b>	<b>1.415</b>	<b>13.796</b>	<b>4.349</b>	<b>591</b>	<b>4.940</b>	<b>16.730</b>	<b>2.006</b>	<b>18.736</b>

Tabella 2a - Minorenni e giovani adulti in carico agli Uffici di servizio sociale per i minorenni, secondo l'età alla prima presa in carico, la nazionalità e il sesso. Anno 2018 - fino al 15 settembre.

Età alla prima presa in carico	Italiani			Stranieri			Totale		
	m	f	mf	m	f	mf	m	f	mf
meno di 14 anni	73	11	<b>84</b>	13	5	<b>18</b>	86	16	<b>102</b>
14 anni	898	119	<b>1.017</b>	277	98	<b>375</b>	1.175	217	<b>1.392</b>
15 anni	2.131	275	<b>2.406</b>	580	119	<b>699</b>	2.711	394	<b>3.105</b>
16 anni	3.119	373	<b>3.492</b>	979	126	<b>1.105</b>	4.098	499	<b>4.597</b>
17 anni	3.357	366	<b>3.723</b>	1.398	144	<b>1.542</b>	4.755	510	<b>5.265</b>
giovani adulti	2.803	271	<b>3.074</b>	1.102	99	<b>1.201</b>	3.905	370	<b>4.275</b>
<b>Totale</b>	<b>12.381</b>	<b>1.415</b>	<b>13.796</b>	<b>4.349</b>	<b>591</b>	<b>4.940</b>	<b>16.730</b>	<b>2.006</b>	<b>18.736</b>

Tabella 2b - Minorenni e giovani adulti in carico agli Uffici di servizio sociale per i minorenni, secondo l'età nel periodo considerato, la nazionalità e il sesso. Anno 2018 - fino al 15 settembre.

Età nel periodo considerato	Italiani			Stranieri			Totale		
	m	f	mf	m	f	mf	m	f	mf
meno di 14 anni	37	6	<b>43</b>	1	1	<b>2</b>	38	7	<b>45</b>
14 anni	282	40	<b>322</b>	60	21	<b>81</b>	342	61	<b>403</b>
15 anni	959	175	<b>1.134</b>	203	53	<b>256</b>	1.162	228	<b>1.390</b>
16 anni	1.892	275	<b>2.167</b>	530	83	<b>613</b>	2.422	358	<b>2.780</b>
17 anni	2.831	345	<b>3.176</b>	969	114	<b>1.083</b>	3.800	459	<b>4.259</b>
giovani adulti	6.380	574	<b>6.954</b>	2.586	319	<b>2.905</b>	8.966	893	<b>9.859</b>
<b>Totale</b>	<b>12.381</b>	<b>1.415</b>	<b>13.796</b>	<b>4.349</b>	<b>591</b>	<b>4.940</b>	<b>16.730</b>	<b>2.006</b>	<b>18.736</b>

L'età è calcolata all'inizio dell'anno per i soggetti in carico da periodi precedenti, alla presa in carico per i nuovi soggetti.

*I dati sono acquisiti dal Sistema Informativo dei Servizi Minorili (SISM) e sono riferiti alla situazione alla data del 15 settembre 2018; l'elaborazione è stata effettuata in data 17 settembre 2018.*

Tabella 3 - Minorenni e giovani adulti in carico agli Uffici di servizio sociale per i minorenni, secondo la provenienza e il sesso. Anno 2018 - fino al 15 settembre.

Paesi di provenienza	Sesso		Totale
	maschi	femmine	
<b>Italia</b>	<b>12.381</b>	<b>1.415</b>	<b>13.796</b>
<b>Altri Paesi dell'Unione Europea</b>	<b>840</b>	<b>255</b>	<b>1.095</b>
di cui: Croazia	49	71	120
Romania	667	165	832
<b>Altri Paesi europei</b>	<b>945</b>	<b>208</b>	<b>1.153</b>
di cui: Albania	474	21	495
Bosnia-Erzegovina	84	109	193
Kosovo	75	1	76
Macedonia	56	8	64
Moldova	83	10	93
Serbia	84	45	129
Ucraina	53	7	60
<b>Africa</b>	<b>2.108</b>	<b>89</b>	<b>2.197</b>
di cui: Costa d'Avorio	75	4	79
Egitto	265	1	266
Gambia	307	2	309
Guinea	71	0	71
Marocco	718	39	757
Nigeria	94	25	119
Senegal	154	1	155
Tunisia	203	8	211
<b>America</b>	<b>231</b>	<b>26</b>	<b>257</b>
di cui: Brasile	53	4	57
Ecuador	45	5	50
<b>Asia</b>	<b>221</b>	<b>12</b>	<b>233</b>
di cui: Cina	46	5	51
<b>Apolidi</b>	<b>4</b>	<b>1</b>	<b>5</b>
<b>Totale</b>	<b>16.730</b>	<b>2.006</b>	<b>18.736</b>

La tabella riporta il dettaglio dei Paesi per i quali il numero di minori è risultato pari o superiore a 50.

Tabella 4 - Minorenni e giovani adulti in carico agli Uffici di servizio sociale per i minorenni, secondo la sede e il periodo di presa in carico. Anno 2018 - fino al 15 settembre.

USSM	Periodo di presa in carico		Totale
	In carico all'inizio dell'anno da periodi precedenti	Presi in carico per la prima volta nel 2018	
Ancona	460	222	682
Bari	867	302	1.169
Bologna	1.805	585	2.390
Bolzano	130	42	172
Brescia	287	169	456
Cagliari	358	169	527
Caltanissetta	622	140	762
Campobasso	237	75	312
Catania	1.124	416	1.540
Catanzaro	323	186	509
Firenze	488	298	786
Genova	449	247	696
L'Aquila	381	196	577
Lecce	352	204	556
Messina	351	130	481
Milano	391	157	548
Napoli	609	322	931
Palermo	674	436	1.110
Perugia	270	162	432
Potenza	243	96	339
Reggio Calabria	211	82	293
Roma	1.283	425	1.708
Salerno	176	87	263
Sassari	262	148	410
Taranto	290	92	382
Torino	443	174	617
Trento	213	90	303
Trieste	410	106	516
Venezia	356	130	486

I soggetti in carico a più USSM sono conteggiati in corrispondenza di ciascuno di essi; la somma dei dati delle diverse sedi USSM è superiore al numero effettivo dei soggetti in carico nel periodo in esame e, per questo motivo, non è riportata in tabella.

Tabella 5 – Reati dei minorenni e giovani adulti in carico agli Uffici di servizio sociale per i minorenni, secondo la categoria. Anno 2018 - fino al 15 settembre.

REATI	Italiani			Stranieri			Totale		
	m	f	mf	m	f	mf	m	f	mf
<b>DELITTI</b>									
<b>Contro la persona</b>	<b>8.442</b>	<b>848</b>	<b>9.290</b>	<b>3.354</b>	<b>229</b>	<b>3.583</b>	<b>11.796</b>	<b>1.077</b>	<b>12.873</b>
di cui: Omicidio volontario consumato	66	10	76	34	3	37	100	13	113
Omicidio volontario tentato	157	3	160	51	1	52	208	4	212
Percosse	387	62	449	180	14	194	567	76	643
Lesioni personali volontarie	3.526	331	3.857	1.514	103	1.617	5.040	434	5.474
Rissa	307	20	327	159	3	162	466	23	489
Sfruttamento pornografia minorile	153	15	168	14	2	16	167	17	184
Sequestro di persona	70	4	74	66	4	70	136	8	144
Violenze sessuali	752	10	762	242	6	248	994	16	1.010
Atti sessuali con minorenne	93	1	94	18	1	19	111	2	113
Violenza privata	523	62	585	306	20	326	829	82	911
Minaccia	1.229	151	1.380	522	42	564	1.751	193	1.944
Atti persecutori (stalking)	391	62	453	66	2	68	457	64	521
Violazione di domicilio	122	19	141	35	3	38	157	22	179
Inguria	285	47	332	96	15	111	381	62	443
Diffamazione	96	36	132	8	3	11	104	39	143
<b>Contro famiglia, moralità pubblica, buon costume</b>	<b>380</b>	<b>37</b>	<b>417</b>	<b>71</b>	<b>9</b>	<b>80</b>	<b>451</b>	<b>46</b>	<b>497</b>
di cui: Maltrattamenti in famiglia	324	35	359	52	4	56	376	39	415
<b>Contro il patrimonio</b>	<b>13.216</b>	<b>1.121</b>	<b>14.337</b>	<b>7.529</b>	<b>1.682</b>	<b>9.211</b>	<b>20.745</b>	<b>2.803</b>	<b>23.548</b>
di cui: Furto	6.084	712	6.796	3.862	1.467	5.329	9.946	2.179	12.125
Rapina	3.061	159	3.220	1.630	133	1.763	4.691	292	4.983
Estorsione	725	36	761	284	11	295	1.009	47	1.056
Danni	1.500	99	1.599	731	27	758	2.231	126	2.357
Truffa	157	29	186	79	0	79	236	29	265
Ricettazione	1.573	78	1.651	892	39	931	2.465	117	2.582
<b>Contro l'incolumità pubblica</b>	<b>4.779</b>	<b>212</b>	<b>4.991</b>	<b>1.026</b>	<b>31</b>	<b>1.057</b>	<b>5.805</b>	<b>243</b>	<b>6.048</b>
di cui: stupefacenti	4.453	206	4.659	957	29	986	5.410	235	5.645
Incendio	122	2	124	20	2	22	142	4	146
Danneggiamento seguito da incendio	167	3	170	42	0	42	209	3	212
<b>Contro la fede pubblica</b>	<b>377</b>	<b>61</b>	<b>438</b>	<b>317</b>	<b>84</b>	<b>401</b>	<b>694</b>	<b>145</b>	<b>839</b>
di cui: Falsità in atti e persone	298	54	352	288	84	372	586	138	724
<b>Contro Stato, altre istituzioni, ordine pubblico</b>	<b>1.872</b>	<b>184</b>	<b>2.056</b>	<b>978</b>	<b>84</b>	<b>1.062</b>	<b>2.850</b>	<b>268</b>	<b>3.118</b>
di cui: Violenza, resistenza a P.U.	1.522	102	1.624	823	60	883	2.345	162	2.507
<b>Altri delitti</b>	<b>819</b>	<b>53</b>	<b>872</b>	<b>173</b>	<b>10</b>	<b>183</b>	<b>992</b>	<b>63</b>	<b>1.055</b>
di cui: Armi	594	23	617	30	1	31	624	24	648
Codice della strada	37	1	38	7	0	7	44	1	45
Norme in materia di immigrazione	1	0	1	100	1	101	101	1	102
Prevenzione riciclaggio	85	17	102	26	5	31	111	22	133
<b>Totale DELITTI</b>	<b>29.885</b>	<b>2.516</b>	<b>32.401</b>	<b>13.448</b>	<b>2.129</b>	<b>15.577</b>	<b>43.333</b>	<b>4.645</b>	<b>47.978</b>
<b>CONTRAVVENZIONI</b>	<b>2.242</b>	<b>140</b>	<b>2.382</b>	<b>721</b>	<b>89</b>	<b>810</b>	<b>2.963</b>	<b>229</b>	<b>3.192</b>
di cui: Ordine pubblico e tranquillità pubblica	370	69	439	125	11	136	495	80	575
Incolunità pubblica	154	8	162	22	1	23	176	9	185
Prevenzione di talune specie di reati	116	9	125	23	26	49	139	35	174
Armi	1.346	41	1.387	475	42	517	1.821	83	1.904
Codice della strada	215	11	226	22	1	23	237	12	249
<b>SANZIONI AMMINISTRATIVE</b>	<b>570</b>	<b>8</b>	<b>578</b>	<b>144</b>	<b>4</b>	<b>148</b>	<b>714</b>	<b>12</b>	<b>726</b>
di cui: Codice della strada	566	7	573	143	4	147	709	11	720
<b>TOTALE COMPLESSIVO</b>	<b>32.697</b>	<b>2.664</b>	<b>35.361</b>	<b>14.313</b>	<b>2.222</b>	<b>16.535</b>	<b>47.010</b>	<b>4.886</b>	<b>51.896</b>

I dati sono riferiti ai reati dei procedimenti penali a carico dei minori nel periodo in esame; il numero dei reati è superiore al numero dei minori in quanto un minore può avere a carico uno o più reati.

La tabella riporta il dettaglio delle tipologie di reato con frequenza pari o superiore a 100 o di particolare interesse.

*I dati sono acquisiti dal Sistema Informativo dei Servizi Minorili (SISM) e sono riferiti alla situazione alla data del 15 settembre 2018; l'elaborazione è stata effettuata in data 17 settembre 2018.*



Tabella 6 – Minorenni e giovani adulti in carico agli Uffici di servizio sociale per i minorenni negli anni dal 2007 al 2017 secondo la nazionalità e il sesso.

Anni	Italiani			Stranieri			Totale		
	m	f	mf	m	f	mf	m	f	mf
2007	10.689	1.083	<b>11.772</b>	2.516	456	<b>2.972</b>	13.205	1.539	<b>14.744</b>
2008	13.015	1.382	<b>14.397</b>	2.944	473	<b>3.417</b>	15.959	1.855	<b>17.814</b>
2009	14.023	1.457	<b>15.480</b>	2.981	424	<b>3.405</b>	17.004	1.881	<b>18.885</b>
2010	14.335	1.337	<b>15.672</b>	2.387	304	<b>2.691</b>	16.722	1.641	<b>18.363</b>
2011	15.260	1.624	<b>16.884</b>	2.870	403	<b>3.273</b>	18.130	2.027	<b>20.157</b>
2012	14.885	1.745	<b>16.630</b>	3.322	455	<b>3.777</b>	18.207	2.200	<b>20.407</b>
2013	14.509	1.713	<b>16.222</b>	3.469	522	<b>3.991</b>	17.978	2.235	<b>20.213</b>
2014	14.192	1.748	<b>15.940</b>	3.661	594	<b>4.255</b>	17.853	2.342	<b>20.195</b>
2015	14.136	1.777	<b>15.913</b>	3.937	688	<b>4.625</b>	18.073	2.465	<b>20.538</b>
2016	14.492	1.871	<b>16.363</b>	4.691	794	<b>5.485</b>	19.183	2.665	<b>21.848</b>
2017	13.533	1.680	<b>15.213</b>	4.559	694	<b>5.253</b>	18.092	2.374	<b>20.466</b>

Grafico 1 – Minorenni e giovani adulti in carico agli Uffici di servizio sociale per i minorenni negli anni dal 2007 al 2017 secondo la nazionalità.



Grafico 2 – Minorenni e giovani adulti in carico agli Uffici di servizio sociale per i minorenni nell'anno 2017 secondo il periodo di presa in carico.



## CENTRI DI PRIMA ACCOGLIENZA

Tabella 7 – Ingressi e presenze nei Centri di prima accoglienza nell'anno 2018, per sede di CPA. Situazione fino al 15 settembre.

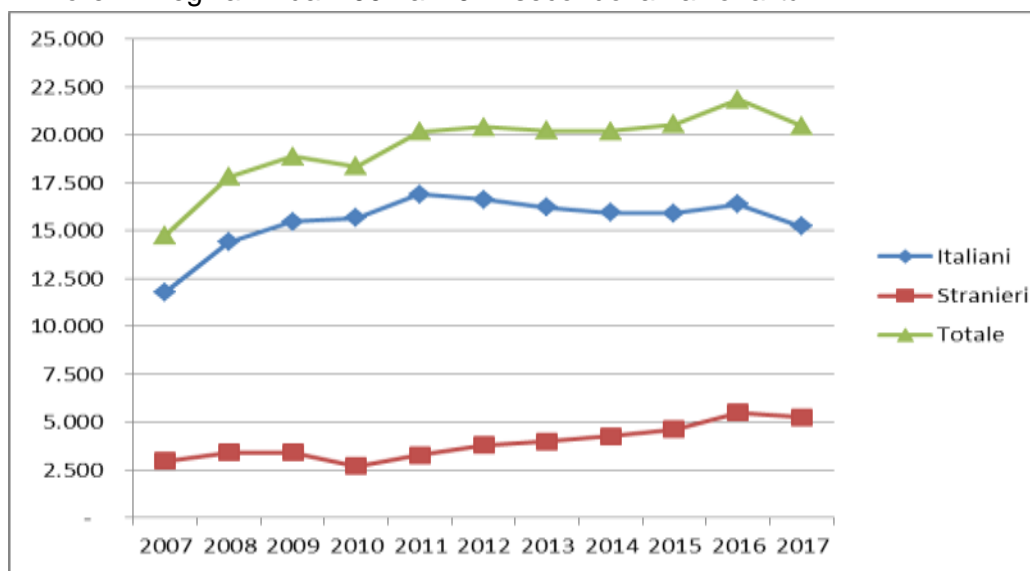
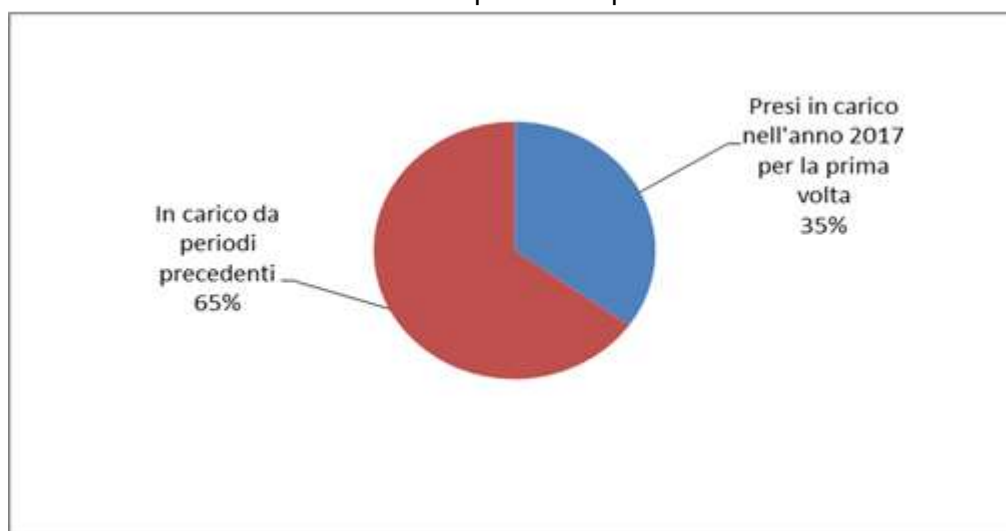
CPA	Ingressi stabili (compresi trasferimenti tra CPA)	Presenza media giornaliera	Presenti al 15 settembre 2018
Torino	41	0,5	0
Genova	19	0,2	0
Milano	116	1,6	1
Treviso	24	0,3	0
Bologna	50	0,6	0
Firenze	22	0,3	0
Roma	189	2,4	1
Ancona	1	0,0	0
L'Aquila	19	0,2	0
Napoli (*)	109	1,4	0
Nisida (NA) (*)	5	0,1	0
Salerno	10	0,1	0
Bari	30	0,4	0
Lecce	17	0,2	0
Catanzaro	9	0,1	0
Potenza	1	0,0	0
Palermo	35	0,4	1
Messina	11	0,1	0
Caltanissetta	9	0,1	0
Catania	54	0,7	0
Quartucciu (CA)	18	0,2	0
Sassari	3	0,0	0
<b>Totale</b>	<b>792</b>	<b>10,1</b>	<b>3</b>

Nota: Nei CPA di Reggio Calabria, Taranto e Trento l'attività è stata sospesa con decreto del 7 marzo 2016.

(\*) Napoli = maschile; Nisida (NA) = femminile.

Tabella 8 – Ingressi nei Centri di prima accoglienza secondo l'età, la nazionalità e il sesso. Anno 2018 - fino al 15 settembre.

Età	Italiani			Stranieri			Totale		
	m	f	mf	m	f	mf	m	f	mf
<b>meno di 14 anni</b>	0	0	<b>0</b>	4	8	<b>12</b>	4	8	<b>12</b>
<b>14 anni</b>	30	4	<b>34</b>	21	26	<b>47</b>	51	30	<b>81</b>
<b>15 anni</b>	74	2	<b>76</b>	27	20	<b>47</b>	101	22	<b>123</b>
<b>16 anni</b>	135	5	<b>140</b>	68	21	<b>89</b>	203	26	<b>229</b>
<b>17 anni</b>	173	16	<b>189</b>	110	30	<b>140</b>	283	46	<b>329</b>
<b>18 anni e oltre</b>	10	1	<b>11</b>	3	4	<b>7</b>	13	5	<b>18</b>
<b>Totale</b>	<b>422</b>	<b>28</b>	<b>450</b>	<b>233</b>	<b>109</b>	<b>342</b>	<b>655</b>	<b>137</b>	<b>792</b>

Tabella 9 - Ingressi nei Centri di prima accoglienza secondo la provenienza e il sesso. Anno 2018 - fino al 15 settembre.

Paesi di provenienza	Sesso		Totale
	maschi	femmine	
<b>Italia</b>	<b>422</b>	<b>28</b>	<b>450</b>
<b>Altri Paesi dell'Unione Europea</b>	<b>62</b>	<b>43</b>	<b>105</b>
di cui: Croazia	8	17	25
Romania	52	21	73
<b>Altri Paesi europei</b>	<b>52</b>	<b>57</b>	<b>109</b>
di cui: Albania	22	0	22
Bosnia-Erzegovina	12	46	58
Serbia	8	8	16
<b>Africa</b>	<b>95</b>	<b>3</b>	<b>98</b>
di cui: Egitto	22	0	22
Marocco	37	1	38
Tunisia	15	0	15
<b>America</b>	<b>8</b>	<b>2</b>	<b>10</b>
<b>Asia</b>	<b>16</b>	<b>4</b>	<b>20</b>
di cui: Cina	12	2	14
<b>Totale</b>	<b>655</b>	<b>137</b>	<b>792</b>

La tabella riporta il dettaglio dei Paesi per i quali il numero di minori è risultato pari o superiore a 10.

Tabella 10 – Delitti a carico dei minori entrati nei Centri di prima accoglienza secondo la categoria. Anno 2018 - fino al 15 settembre.

DELITTI	Italiani			Stranieri			Totale		
	m	f	mf	m	f	mf	m	f	mf
<b>Contro la persona</b>	<b>79</b>	<b>0</b>	<b>79</b>	<b>47</b>	<b>2</b>	<b>49</b>	<b>126</b>	<b>2</b>	<b>128</b>
di cui: Omicidio volontario	5	0	5	0	0	0	5	0	5
Omicidio volontario tentato	20	0	20	8	0	8	28	0	28
Lesioni personali volontarie	39	0	39	28	2	30	67	2	69
Violenze sessuali	5	0	5	8	0	8	13	0	13
<b>Contro famiglia, moralità pubblica, buon costume</b>	<b>7</b>	<b>1</b>	<b>8</b>	<b>0</b>	<b>1</b>	<b>1</b>	<b>7</b>	<b>2</b>	<b>9</b>
<b>Contro il patrimonio</b>	<b>283</b>	<b>22</b>	<b>305</b>	<b>177</b>	<b>107</b>	<b>284</b>	<b>460</b>	<b>129</b>	<b>589</b>
di cui: Furto	122	13	135	95	93	188	217	106	323
Rapina	115	7	122	65	14	79	180	21	201
Estorsione	21	1	22	7	0	7	28	1	29
Ricettazione	18	1	19	6	0	6	24	1	25
<b>Contro l'incolumità pubblica</b>	<b>204</b>	<b>8</b>	<b>212</b>	<b>52</b>	<b>6</b>	<b>58</b>	<b>256</b>	<b>14</b>	<b>270</b>
di cui: Stupefacenti	202	8	210	50	6	56	252	14	266
<b>Contro la fede pubblica</b>	<b>2</b>	<b>0</b>	<b>2</b>	<b>3</b>	<b>4</b>	<b>7</b>	<b>5</b>	<b>4</b>	<b>9</b>
<b>Contro lo Stato, altre istituzioni, ordine pubblico</b>	<b>17</b>	<b>1</b>	<b>18</b>	<b>9</b>	<b>1</b>	<b>10</b>	<b>26</b>	<b>2</b>	<b>28</b>
di cui: Violenza, resistenza, oltraggio	12	1	13	9	1	10	21	2	23
<b>Altri delitti</b>	<b>26</b>	<b>4</b>	<b>30</b>	<b>3</b>	<b>0</b>	<b>3</b>	<b>29</b>	<b>4</b>	<b>33</b>
di cui: Armi	26	4	30	1	0	1	27	4	31
<b>Totale DELITTI</b>	<b>618</b>	<b>36</b>	<b>654</b>	<b>291</b>	<b>121</b>	<b>412</b>	<b>909</b>	<b>157</b>	<b>1.066</b>

La tabella riporta il dettaglio dei delitti con frequenza pari o superiori a 10 o di particolare gravità.

I dati sono riferiti ai delitti per i quali i minori sono entrati in CPA; il numero dei delitti è superiore al numero degli ingressi in quanto un minore può essere entrato nella struttura per uno o più delitti.

Tabella 11 – Uscite dai Centri di prima accoglienza secondo il provvedimento di dimissione, la nazionalità e il sesso. Anno 2018 - fino al 15 settembre.

Uscite	Italiani			Stranieri			Totale		
	m	f	mf	m	f	mf	m	f	mf
<b>Con applicazione misura cautelare</b>									
Prescrizioni	50	6	<b>56</b>	19	10	<b>29</b>	69	16	<b>85</b>
Permanenza in casa	92	11	<b>103</b>	30	19	<b>49</b>	122	30	<b>152</b>
Collocamento in comunità	153	7	<b>160</b>	93	32	<b>125</b>	246	39	<b>285</b>
Custodia cautelare	87	2	<b>89</b>	56	22	<b>78</b>	143	24	<b>167</b>
<b>Altre uscite</b>									
Remissione in libertà	36	1	<b>37</b>	33	19	<b>52</b>	69	20	<b>89</b>
Minore di 14 anni	0	0	<b>0</b>	0	3	<b>3</b>	0	3	<b>3</b>
Minore in stato gravidanza	0	0	<b>0</b>	1	1	<b>2</b>	1	1	<b>2</b>
Decorrenza dei termini	0	0	<b>0</b>	0	0	<b>0</b>	0	0	<b>0</b>
Maggiorenne	0	0	<b>0</b>	2	0	<b>2</b>	2	0	<b>2</b>
Estraneità al fatto	0	0	<b>0</b>	0	0	<b>0</b>	0	0	<b>0</b>
Mancanza di altri presupposti	2	1	<b>3</b>	1	2	<b>3</b>	3	3	<b>6</b>
<b>Totale</b>	<b>420</b>	<b>28</b>	<b>448</b>	<b>235</b>	<b>108</b>	<b>343</b>	<b>655</b>	<b>136</b>	<b>791</b>

I dati sono acquisiti dal Sistema Informativo dei Servizi Minorili (SISM) e sono riferiti alla situazione alla data del 15 settembre 2018; l'elaborazione è stata effettuata in data 17 settembre 2018.

Tabella 12 - Ingressi nei Centri di prima accoglienza negli anni dal 2007 al 2017 secondo la nazionalità e il sesso.

Anni	Italiani			Stranieri			Totale		
	m	f	mf	m	f	mf	m	f	mf
<b>2007</b>	1.469	76	<b>1.545</b>	1.236	604	<b>1.840</b>	2.705	680	<b>3.385</b>
<b>2008</b>	1.462	85	<b>1.547</b>	1.021	340	<b>1.361</b>	2.483	425	<b>2.908</b>
<b>2009</b>	1.443	51	<b>1.494</b>	704	224	<b>928</b>	2.147	275	<b>2.422</b>
<b>2010</b>	1.355	68	<b>1.423</b>	616	214	<b>830</b>	1.971	282	<b>2.253</b>
<b>2011</b>	1.337	75	<b>1.412</b>	696	235	<b>931</b>	2.033	310	<b>2.343</b>
<b>2012</b>	1.191	65	<b>1.256</b>	668	269	<b>937</b>	1.859	334	<b>2.193</b>
<b>2013</b>	951	67	<b>1.018</b>	690	312	<b>1.002</b>	1.641	379	<b>2.020</b>
<b>2014</b>	689	38	<b>727</b>	565	256	<b>821</b>	1.254	294	<b>1.548</b>
<b>2015</b>	613	40	<b>653</b>	579	206	<b>785</b>	1.192	246	<b>1.438</b>
<b>2016</b>	658	48	<b>706</b>	517	158	<b>675</b>	1.175	206	<b>1.381</b>
<b>2017</b>	583	37	<b>620</b>	484	171	<b>655</b>	1.067	208	<b>1.275</b>

Grafico 3 - Ingressi nei Centri di prima accoglienza negli anni dal 2007 al 2017, secondo la nazionalità.

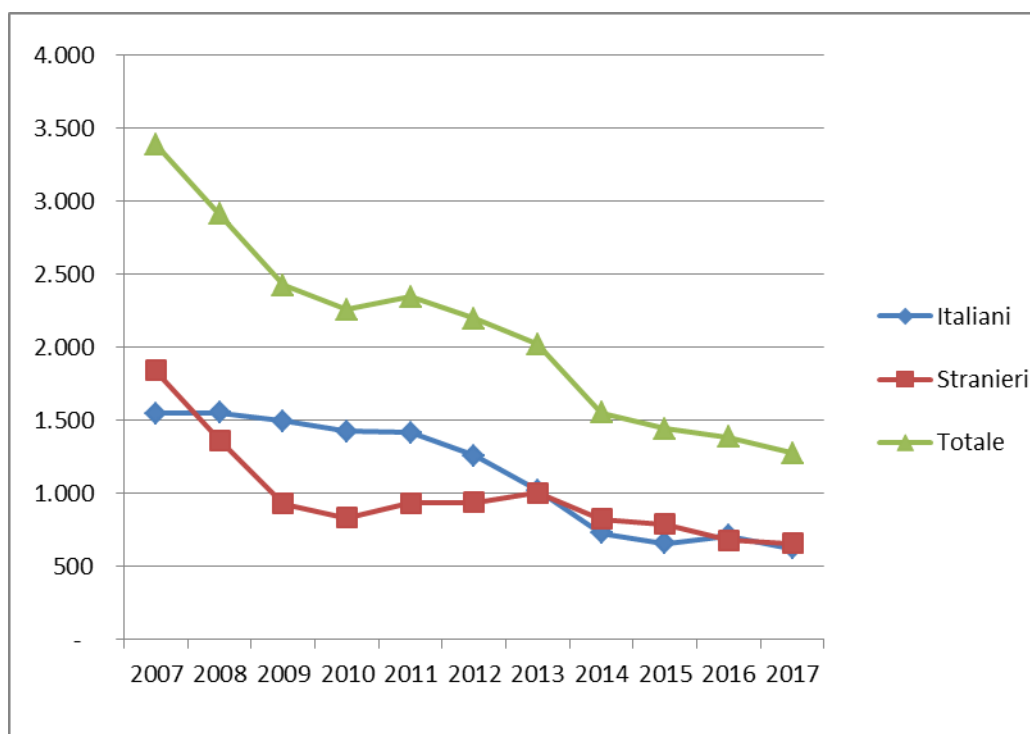

## COMUNITA'

Tabella 13 - Ingressi e presenze nelle Comunità nell'anno 2018. Comunità ministeriali e private. Situazione al 15 settembre 2018.

### a. Comunità ministeriali

Comunità ministeriali	Collocamenti (compresi trasferimenti tra Comunità)	Presenza media giornaliera	Presenti al 15 settembre 2018
Bologna	29	5,7	7
Catanzaro	18	9,7	10
Reggio Calabria	6	5,1	6
<b>Totale</b>	<b>53</b>	<b>20,6</b>	<b>23</b>

Nota: Nella Comunità di Caltanissetta l'attività è stata sospesa con decreto del 7.7.2017.

Nella Comunità di Salerno l'attività è stata sospesa con decreto del 5.7.2017.

Nella Comunità di Lecce l'attività è stata sospesa dal 1 febbraio 2017 .

Nelle Comunità di Genova, Nisida e Santa Maria Capua Vetere l'attività è stata sospesa con decreto del 7.3.2016.

Nella Comunità di Potenza l'attività è stata sospesa dal 10.6.2015.

La Comunità di Napoli ha cessato l'attività nel 2013.

La Comunità di Palermo ha cessato l'attività alla data del 31.12.2009.

### b. Comunità private per regione della struttura

Comunità private per regione	Collocamenti (compresi trasferimenti tra Comunità)	Presenza media giornaliera	Presenti al 15 settembre 2018
Piemonte	47	42,8	34
Valle d'Aosta	3	3,4	4
Liguria	32	21,7	19
Lombardia	310	219,8	224
Veneto	79	38,7	38
Trentino Alto Adige	5	2,3	2
Friuli Venezia Giulia	25	7,5	13
Emilia Romagna	92	79,3	77
Toscana	72	35,2	44
Umbria	17	15,0	13
Marche	42	25,8	22
Lazio	133	76,5	83
Abruzzo	26	12,0	13
Molise	1	1,0	2
Campania	257	113,6	131
Puglia	132	93,7	94
Basilicata	0	1,6	1
Calabria	25	18,5	18
Sicilia	142	139,2	135
Sardegna	46	47,2	44
<b>Totale</b>	<b>1.486</b>	<b>994,7</b>	<b>1.011</b>

*I dati sono acquisiti dal Sistema Informativo dei Servizi Minorili (SISM) e sono riferiti alla situazione alla data del 15 settembre 2018; l'elaborazione è stata effettuata in data 17 settembre 2018.*

Comunità private per Centro Giustizia Minorile inviante

Comunità private per Centro Giustizia Minorile	Collocamenti (compresi trasferimenti tra Comunità)	Presenza media giornaliera	Presenti al 15 settembre 2018
Torino	89	67,1	56
Milano	328	227,9	239
Venezia	120	57,8	61
Bologna	111	82,9	82
Firenze	73	48,0	49
Roma	166	96,8	103
Napoli	254	111,1	129
Bari	127	95,4	94
Catanzaro	31	22,8	22
Cagliari	47	50,1	46
Palermo	140	134,8	130
<b>Totale</b>	<b>1.486</b>	<b>994,7</b>	<b>1.011</b>

c. Riepilogo

Comunità	Collocamenti (compresi trasferimenti tra Comunità)	Presenza media giornaliera	Presenti al 15 settembre 2018
Comunità ministeriali	53	20,6	23
Comunità private	1.486	994,7	1.011
<b>Totale</b>	<b>1.539</b>	<b>1.015,3</b>	<b>1.034</b>

Tabella 14 – Collocamenti in Comunità secondo il motivo, la nazionalità e il sesso. Anno 2018 - fino al 15 settembre.

Motivo	Italiani			Stranieri			Totale		
	m	f	mf	m	f	mf	m	f	mf
Per arresto o accompagnamento a seguito di flagranza	5	1	6	14	2	16	19	3	22
Per misura cautelare del collocamento in comunità	432	25	457	225	50	275	657	75	732
Da prescrizioni, per trasformazione misura	1	0	1	0	1	1	1	1	2
Da permanenza in casa, per trasformazione misura	11	0	11	5	2	7	16	2	18
Da IPM, per trasformazione misura	68	2	70	40	10	50	108	12	120
Da IPM, per fine aggravamento	89	3	92	45	5	50	134	8	142
Per messa alla prova	143	13	156	79	8	87	222	21	243
Per applicazione misure alternative	12	0	12	25	0	25	37	0	37
Per misura di sicurezza	11	2	13	0	0	0	11	2	13
Per libertà controllata	0	0	0	0	0	0	0	0	0
Per altri motivi	0	0	0	0	0	0	0	0	0
<b>Totale</b>	<b>772</b>	<b>46</b>	<b>818</b>	<b>433</b>	<b>78</b>	<b>511</b>	<b>1.205</b>	<b>124</b>	<b>1.329</b>

I dati sono acquisiti dal Sistema Informativo dei Servizi Minorili (SISM) e sono riferiti alla situazione alla data del 15 settembre 2018; l'elaborazione è stata effettuata in data 17 settembre 2018.

Tabella 15 – Collocamenti in Comunità secondo l'età, la nazionalità e il sesso. Anno 2018 - fino al 15 settembre.

Età	Italiani			Stranieri			Totale		
	m	f	mf	m	f	mf	m	f	mf
<b>meno di 14 anni</b>	2	0	<b>2</b>	2	2	<b>4</b>	4	2	<b>6</b>
<b>14 anni</b>	48	2	<b>50</b>	23	10	<b>33</b>	71	12	<b>83</b>
<b>15 anni</b>	122	6	<b>128</b>	41	12	<b>53</b>	163	18	<b>181</b>
<b>16 anni</b>	184	17	<b>201</b>	101	20	<b>121</b>	285	37	<b>322</b>
<b>17 anni</b>	271	19	<b>290</b>	167	26	<b>193</b>	438	45	<b>483</b>
<b>giovani adulti</b>	145	2	<b>147</b>	99	8	<b>107</b>	244	10	<b>254</b>
<b>Totale</b>	<b>772</b>	<b>46</b>	<b>818</b>	<b>433</b>	<b>78</b>	<b>511</b>	<b>1.205</b>	<b>124</b>	<b>1.329</b>

Tabella 16 - Collocamenti in Comunità secondo la provenienza e il sesso. Anno 2018 – fino al 15 settembre.

Paesi di provenienza	Sesso		Totale
	maschi	femmine	
<b>Italia</b>	<b>772</b>	<b>46</b>	<b>818</b>
<b>Altri Paesi dell'Unione Europea</b>	<b>88</b>	<b>33</b>	<b>121</b>
di cui: Croazia	11	14	25
Romania	68	15	83
<b>Altri Paesi europei</b>	<b>82</b>	<b>32</b>	<b>114</b>
di cui: Albania	31	1	32
Bosnia-Erzegovina	11	23	34
Kosovo	12	0	12
Serbia	11	6	17
<b>Africa</b>	<b>223</b>	<b>8</b>	<b>231</b>
di cui: Egitto	40	0	40
Gambia	22	1	23
Marocco	82	5	87
Senegal	11	0	11
Tunisia	38	1	39
<b>America</b>	<b>17</b>	<b>1</b>	<b>18</b>
<b>Asia</b>	<b>23</b>	<b>4</b>	<b>27</b>
di cui: Cina	13	2	15
<b>Totale</b>	<b>1.205</b>	<b>124</b>	<b>1.329</b>

La tabella riporta il dettaglio dei Paesi per i quali il numero di minori è risultato pari o superiore a 10.

*I dati sono acquisiti dal Sistema Informativo dei Servizi Minorili (SISM) e sono riferiti alla situazione alla data del 15 settembre 2018; l'elaborazione è stata effettuata in data 17 settembre 2018.*



Tabella 17 – Delitti a carico dei minorenni e giovani adulti collocati in Comunità secondo la categoria. Anno 2018 - fino al 15 settembre.

DELITTI	Italiani			Stranieri			Totale		
	m	f	mf	m	f	mf	m	f	mf
<b>Contro la persona</b>	<b>291</b>	<b>12</b>	<b>303</b>	<b>120</b>	<b>9</b>	<b>129</b>	<b>411</b>	<b>21</b>	<b>432</b>
di cui: Omicidio volontario consumato	2	0	2	3	0	3	5	0	5
Omicidio volontario tentato	21	2	23	3	1	4	24	3	27
Percosse	4	0	4	6	0	6	10	0	10
Lesioni personali volontarie	155	6	161	65	7	72	220	13	233
Violenze sessuali	29	0	29	16	0	16	45	0	45
Violenza privata	10	0	10	7	0	7	17	0	17
Minaccia	28	3	31	9	0	9	37	3	40
Atti persecutori (stalking)	20	1	21	7	0	7	27	1	28
<b>Contro la famiglia, la moralità pubblica, il buon costume</b>	<b>61</b>	<b>5</b>	<b>66</b>	<b>10</b>	<b>0</b>	<b>10</b>	<b>71</b>	<b>5</b>	<b>76</b>
di cui: Maltrattamenti in famiglia	61	5	66	10	0	10	71	5	76
<b>Contro il patrimonio</b>	<b>664</b>	<b>39</b>	<b>703</b>	<b>454</b>	<b>87</b>	<b>541</b>	<b>1.118</b>	<b>126</b>	<b>1.244</b>
di cui: Furto	227	15	242	222	71	293	449	86	535
Rapina	294	18	312	167	16	183	461	34	495
Estorsione	80	2	82	30	0	30	110	2	112
Danni	25	1	26	14	0	14	39	1	40
Ricettazione	35	3	38	19	0	19	54	3	57
<b>Contro l'incolumità pubblica</b>	<b>224</b>	<b>7</b>	<b>231</b>	<b>73</b>	<b>5</b>	<b>78</b>	<b>297</b>	<b>12</b>	<b>309</b>
di cui: Stupefacenti	214	7	221	71	5	76	285	12	297
<b>Contro la fede pubblica</b>	<b>6</b>	<b>0</b>	<b>6</b>	<b>7</b>	<b>1</b>	<b>8</b>	<b>13</b>	<b>1</b>	<b>14</b>
di cui: Falsità in atti e persone	6	0	6	6	1	7	12	1	13
<b>Contro lo Stato, le altre istituzioni sociali e l'ordine pubblico</b>	<b>43</b>	<b>1</b>	<b>44</b>	<b>25</b>	<b>1</b>	<b>26</b>	<b>68</b>	<b>2</b>	<b>70</b>
di cui: Violenza, resistenza, oltraggio	35	1	36	23	1	24	58	2	60
<b>Altri delitti</b>	<b>25</b>	<b>2</b>	<b>27</b>	<b>6</b>	<b>1</b>	<b>7</b>	<b>31</b>	<b>3</b>	<b>34</b>
di cui: Armi	21	1	22	1	0	1	22	1	23
<b>Totale DELITTI</b>	<b>1.314</b>	<b>66</b>	<b>1.380</b>	<b>695</b>	<b>104</b>	<b>799</b>	<b>2.009</b>	<b>170</b>	<b>2.179</b>

La tabella riporta il dettaglio dei delitti con frequenza pari o superiori a 10 o di particolare gravità.

I dati sono riferiti ai delitti per i quali i soggetti sono stati collocati in Comunità; il numero dei delitti è superiore al numero degli ingressi in quanto un minore può essere entrato nella struttura per uno o più delitti.

Tabella 18 – Collocamenti in Comunità negli anni dal 2007 al 2017 secondo la nazionalità e il sesso.

Anni	Italiani			Stranieri			Totale		
	m	f	mf	m	f	mf	m	f	mf
<b>2007</b>	1.056	46	<b>1.102</b>	667	127	<b>794</b>	1.723	173	<b>1.896</b>
<b>2008</b>	1.130	65	<b>1.195</b>	651	119	<b>770</b>	1.781	184	<b>1.965</b>
<b>2009</b>	1.160	52	<b>1.212</b>	542	71	<b>613</b>	1.702	123	<b>1.825</b>
<b>2010</b>	1.189	59	<b>1.248</b>	490	83	<b>573</b>	1.679	142	<b>1.821</b>
<b>2011</b>	1.222	75	<b>1.297</b>	540	89	<b>629</b>	1.762	164	<b>1.926</b>
<b>2012</b>	1.225	60	<b>1.285</b>	631	122	<b>753</b>	1.856	182	<b>2.038</b>
<b>2013</b>	1.119	70	<b>1.189</b>	594	111	<b>705</b>	1.713	181	<b>1.894</b>
<b>2014</b>	929	50	<b>979</b>	583	154	<b>737</b>	1.512	204	<b>1.716</b>
<b>2015</b>	864	56	<b>920</b>	623	145	<b>768</b>	1.487	201	<b>1.688</b>
<b>2016</b>	965	64	<b>1.029</b>	691	103	<b>794</b>	1.656	167	<b>1.823</b>
<b>2017</b>	1.042	68	<b>1.110</b>	622	105	<b>727</b>	1.664	173	<b>1.837</b>

Grafico 4 – Collocamenti in Comunità negli anni dal 2007 al 2017, secondo la nazionalità.



Tabella 19 – Presenza media giornaliera nelle Comunità nel periodo dal 2007 al 2017 secondo la nazionalità e il sesso.

Anni	Italiani			Stranieri			Totale		
	m	f	mf	m	f	mf	m	f	mf
<b>2007</b>	343	21	<b>364</b>	164	16	<b>180</b>	508	37	<b>544</b>
<b>2008</b>	419	28	<b>447</b>	216	14	<b>230</b>	635	42	<b>677</b>
<b>2009</b>	495	29	<b>524</b>	228	12	<b>240</b>	723	41	<b>764</b>
<b>2010</b>	578	29	<b>607</b>	205	15	<b>220</b>	783	44	<b>827</b>
<b>2011</b>	613	37	<b>650</b>	234	20	<b>253</b>	847	57	<b>904</b>
<b>2012</b>	632	43	<b>675</b>	262	20	<b>282</b>	894	63	<b>957</b>
<b>2013</b>	597	38	<b>635</b>	267	23	<b>290</b>	864	61	<b>925</b>
<b>2014</b>	518	33	<b>551</b>	262	24	<b>286</b>	780	57	<b>837</b>
<b>2015</b>	508	30	<b>538</b>	247	23	<b>270</b>	755	53	<b>808</b>
<b>2016</b>	521	34	<b>555</b>	281	21	<b>302</b>	802	55	<b>857</b>
<b>2017</b>	558	39	<b>597</b>	315	25	<b>339</b>	873	63	<b>936</b>

Grafico 5 – Presenza media giornaliera nelle Comunità nel periodo dal 2007 al 2017, secondo la nazionalità.

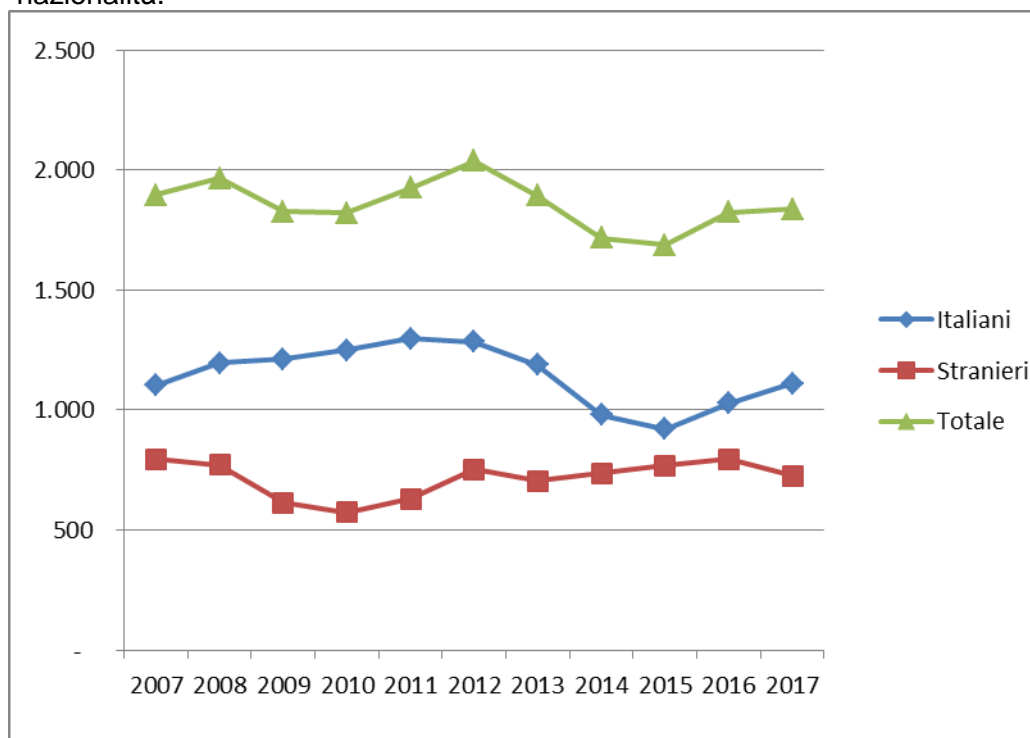
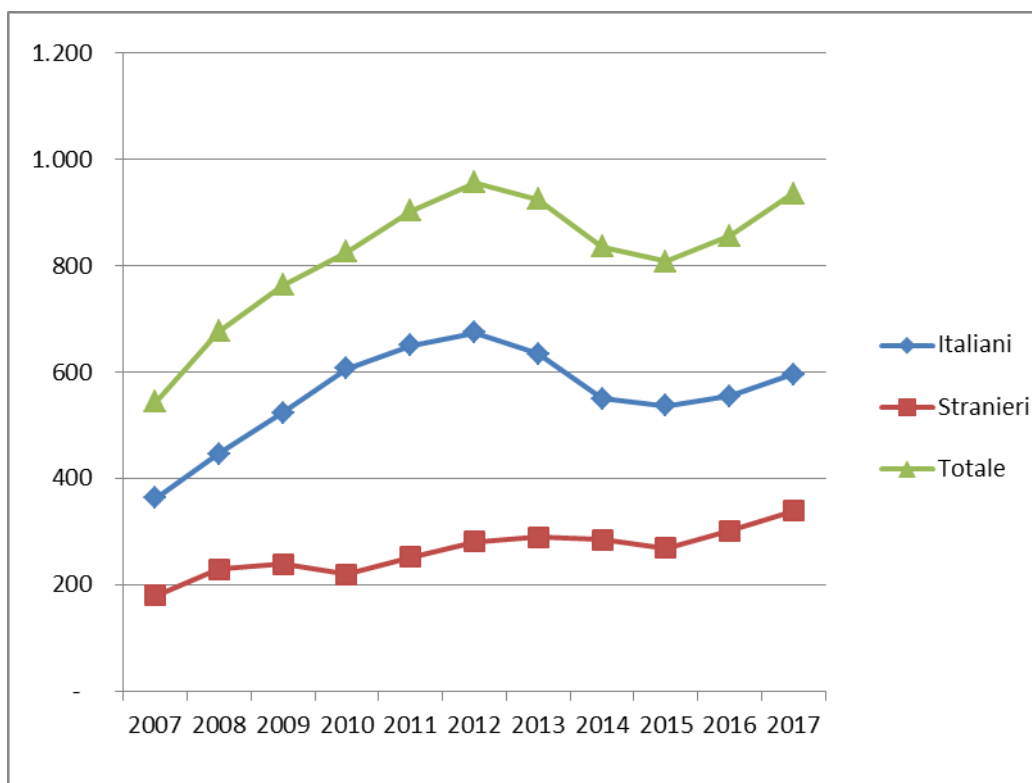

## CENTRI DIURNI POLIFUNZIONALI

### Situazione alla data del 15 settembre 2018

Tabella 20 – Minorenni e giovani adulti dell'area penale frequentanti i Centri diurni polifunzionali alla data del 15 settembre 2018, secondo la sede, la nazionalità e il sesso.

CENTRI DIURNI POLIFUNZIONALI	Italiani			Stranieri			Totale		
	m	f	mf	m	f	mf	m	f	mf
Nisida (NA)	36	0	36	0	0	0	36	0	36
Santa Maria Capua Vetere (CE)	19	1	20	3	0	3	22	1	23
Lecce	19	2	21	1	0	1	20	2	22
Palermo	20	1	21	4	0	4	24	1	25
Caltanissetta	7	1	8	4	1	5	11	2	13
Sassari	1	0	1	0	0	0	1	0	1
<b>Totale</b>	<b>102</b>	<b>5</b>	<b>107</b>	<b>12</b>	<b>1</b>	<b>13</b>	<b>114</b>	<b>6</b>	<b>120</b>

Tabella 21 – Minorenni e giovani adulti dell'area penale frequentanti i Centri diurni polifunzionali alla data del 15 settembre 2018, secondo l'età, la nazionalità e il sesso.

Età	Italiani			Stranieri			Totale		
	m	f	mf	m	f	mf	m	f	mf
meno di 14 anni	0	0	0	0	0	0	0	0	0
14 anni	0	0	0	0	0	0	0	0	0
15 anni	7	0	7	0	0	0	7	0	7
16 anni	13	0	13	0	0	0	13	0	13
17 anni	26	3	29	1	0	1	27	3	30
giovani adulti	56	2	58	11	1	12	67	3	70
<b>Totale</b>	<b>102</b>	<b>5</b>	<b>107</b>	<b>12</b>	<b>1</b>	<b>13</b>	<b>114</b>	<b>6</b>	<b>120</b>

Tabella 22 – Minorenni e giovani adulti dell'area penale frequentanti i Centri diurni polifunzionali alla data del 15 settembre 2018, secondo a provenienza e il sesso.

Paesi di provenienza	Sesso		Totale
	maschi	femmine	
Italia	102	5	107
Altri Paesi dell'Unione Europea	1	0	1
Africa	9	1	10
Asia	2	0	2
<b>Totale</b>	<b>114</b>	<b>6</b>	<b>120</b>

N.B.: I Centri diurni polifunzionali sono frequentati anche da giovani a rischio devianza, anche se non sottoposti a procedimento penale, non compresi nei dati sopra indicati

*I dati sono acquisiti dal Sistema Informativo dei Servizi Minorili (SISM) e sono riferiti alla situazione alla data del 15 settembre 2018; l'elaborazione è stata effettuata in data 17 settembre 2018.*

## Anno 2018, fino al 15 settembre – Dati di flusso

Tabella 23 – Minorenni e giovani adulti dell'area penale assegnati ai Centri diurni polifunzionali secondo l'età, la nazionalità e il sesso. Anno 2018 - fino al 15 settembre. Dati di flusso.

CENTRI DIURNI POLIFUNZIONALI	Italiani			Stranieri			Totale		
	m	f	mf	m	f	mf	m	f	mf
Nisida (NA)	51	0	51	1	0	1	52	0	52
Santa Maria Capua Vetere (CE)	48	4	52	9	1	10	57	5	62
Lecce	19	2	21	1	0	1	20	2	22
Palermo	77	2	79	11	0	11	88	2	90
Caltanissetta	11	1	12	7	1	8	18	2	20
Sassari	1	0	1	0	0	0	1	0	1
<b>Totale</b>	<b>207</b>	<b>9</b>	<b>216</b>	<b>29</b>	<b>2</b>	<b>31</b>	<b>236</b>	<b>11</b>	<b>247</b>

Tabella 24 – Minorenni e giovani adulti dell'area penale assegnati ai Centri diurni polifunzionali secondo l'età, la nazionalità e il sesso. Anno 2018 - fino al 15 settembre. Dati di flusso.

Età	Italiani			Stranieri			Totale		
	m	f	mf	m	f	mf	m	f	mf
meno di 14 anni	0	0	0	0	0	0	0	0	0
14 anni	0	0	0	0	0	0	0	0	0
15 anni	10	0	10	1	0	1	11	0	11
16 anni	24	0	24	2	0	2	26	0	26
17 anni	47	5	52	3	0	3	50	5	55
<b>giovani adulti</b>	<b>126</b>	<b>4</b>	<b>130</b>	<b>23</b>	<b>2</b>	<b>25</b>	<b>149</b>	<b>6</b>	<b>155</b>
<b>Totale</b>	<b>207</b>	<b>9</b>	<b>216</b>	<b>29</b>	<b>2</b>	<b>31</b>	<b>236</b>	<b>11</b>	<b>247</b>

Tabella 25 – Minorenni e giovani adulti dell'area penale assegnati ai Centri diurni polifunzionali secondo la provenienza e il sesso. Anno 2018 - fino al 15 settembre. Dati di flusso.

Paesi di provenienza	Sesso		Totale
	maschi	femmine	
Italia	207	9	216
Altri Paesi dell'Unione Europea	5	0	5
Africa	22	2	24
di cui: Gambia	10	0	10
Asia	2	0	2
<b>Totale</b>	<b>236</b>	<b>11</b>	<b>247</b>

N.B.: I Centri diurni polifunzionali sono frequentati anche da giovani a rischio devianza, anche se non sottoposti a procedimento penale, NON COMPRESI NEI DATI SOPRA INDICATI.

*I dati sono acquisiti dal Sistema Informativo dei Servizi Minorili (SISM) e sono riferiti alla situazione alla data del 15 settembre 2018; l'elaborazione è stata effettuata in data 17 settembre 2018.*

## ISTITUTI PENALI PER I MINORENNI

Tabella 26 - Ingressi e presenze negli Istituti penali per i minorenni nell'anno 2018, per sede. Situazione al 15 settembre 2018.

<b>IPM</b>	<b>Ingresso stabile (compresi trasferimenti tra IPM)</b>	<b>Presenza media giornaliera</b>	<b>Presenti al 15 settembre 2018</b>
Torino	102	42,0	46
Pontremoli (MS) (*)	59	13,8	18
Milano	172	34,3	33
Treviso	52	15,3	18
Bologna	79	22,7	23
Firenze	48	9,5	11
Roma (**)	158	61,1	62
Nisida (NA) (**)	133	65,2	67
Airola (BN)	52	37,0	30
Bari	93	28,4	26
Potenza	23	11,5	13
Catanzaro	57	27,8	34
Palermo	45	18,2	21
Catania	77	41,6	37
Acireale (CT)	24	18,6	18
Caltanissetta	26	9,2	12
Quartucciu (CA)	32	11,7	14
<b>Totale</b>	<b>1.232</b>	<b>467,9</b>	<b>483</b>

(\*) solo femminile

(\*\*) con sezione femminile

Tabella 27 - Detenuti presenti negli IPM alla data del 15 settembre 2018, secondo la sede dell'IPM e l'età.

IPM	Minorenni		Giovani adulti		Totale
	14-15 anni	16-17 anni	18-20 anni	21-24 anni	
Torino	3	16	24	3	46
Pontremoli (MS) (*)	3	8	7	0	18
Milano	7	8	17	1	33
Treviso	2	9	5	2	18
Bologna	1	5	12	5	23
Firenze	1	1	7	2	11
Roma (**)	6	26	21	9	62
Nisida (NA) (**)	6	22	29	10	67
Airola (BN)	1	7	18	4	30
Bari	1	10	14	1	26
Potenza	1	2	9	1	13
Catanzaro	2	11	14	7	34
Palermo	1	8	9	3	21
Catania	2	7	21	7	37
Acireale (CT)	0	5	7	6	18
Caltanissetta	0	2	8	2	12
Quartucciu (CA)	2	4	7	1	14
<b>Totale</b>	<b>39</b>	<b>151</b>	<b>229</b>	<b>64</b>	<b>483</b>

(\*) solo femminile

(\*\*) con sezione femminile

Tabella 28 – Detenuti presenti negli IPM alla data del 15 settembre 2018, secondo l'età, la nazionalità e il sesso.

Età	Italiani			Stranieri			Totale		
	maschi	femmine	Totale	maschi	femmine	Totale	maschi	femmine	Totale
<b>14-15 anni</b>	23	2	<b>25</b>	11	3	<b>14</b>	34	5	<b>39</b>
<b>16-17 anni</b>	76	2	<b>78</b>	58	15	<b>73</b>	134	17	<b>151</b>
<b>18-20 anni</b>	121	4	<b>125</b>	94	10	<b>104</b>	215	14	<b>229</b>
<b>21-24 anni</b>	40	1	<b>41</b>	19	4	<b>23</b>	59	5	<b>64</b>
<b>Totale</b>	<b>260</b>	<b>9</b>	<b>269</b>	<b>182</b>	<b>32</b>	<b>214</b>	<b>442</b>	<b>41</b>	<b>483</b>

I dati sono acquisiti dal Sistema Informativo dei Servizi Minorili (SISM) e sono riferiti alla situazione alla data del 15 settembre 2018; l'elaborazione è stata effettuata in data 17 settembre 2018.

Tabella 29 – Detenuti presenti negli Istituti penali per i minorenni alla data del 15 settembre 2018, per posizione giuridica, età, nazionalità e sesso.

Minorenni.

Posizione giuridica	Italiani			Stranieri			Totale		
	m	f	mf	m	f	mf	m	f	mf
<b>In attesa di 1° giudizio</b>	40	2	<b>42</b>	30	5	<b>35</b>	70	7	<b>77</b>
<b>Appellanti</b>	2	0	<b>2</b>	8	0	<b>8</b>	10	0	<b>10</b>
<b>Ricorrenti</b>	1	0	<b>1</b>	0	0	<b>0</b>	1	0	<b>1</b>
<b>Mista senza definitivo</b>	39	2	<b>41</b>	21	5	<b>26</b>	60	7	<b>67</b>
<b>Definitivi</b>	1	0	<b>1</b>	0	0	<b>0</b>	1	0	<b>1</b>
<b>Mista con definitivo</b>	16	0	<b>16</b>	10	8	<b>18</b>	26	8	<b>34</b>
<b>Totale</b>	<b>99</b>	<b>4</b>	<b>103</b>	<b>69</b>	<b>18</b>	<b>87</b>	<b>168</b>	<b>22</b>	<b>190</b>

Giovani adulti.

Posizione giuridica	Italiani			Stranieri			Totale		
	m	f	mf	m	f	mf	m	f	mf
<b>In attesa di 1° giudizio</b>	11	0	<b>11</b>	9	2	<b>11</b>	20	2	<b>22</b>
<b>Appellanti</b>	1	0	<b>1</b>	8	0	<b>8</b>	9	0	<b>9</b>
<b>Ricorrenti</b>	3	2	<b>5</b>	1	0	<b>1</b>	4	2	<b>6</b>
<b>Mista senza definitivo</b>	29	0	<b>29</b>	18	0	<b>18</b>	47	0	<b>47</b>
<b>Definitivi</b>	11	2	<b>13</b>	15	3	<b>18</b>	26	5	<b>31</b>
<b>Mista con definitivo</b>	106	1	<b>107</b>	62	9	<b>71</b>	168	10	<b>178</b>
<b>Totale</b>	<b>161</b>	<b>5</b>	<b>166</b>	<b>113</b>	<b>14</b>	<b>127</b>	<b>274</b>	<b>19</b>	<b>293</b>

Totale.

Posizione giuridica	Italiani			Stranieri			Totale		
	m	f	mf	m	f	mf	m	f	mf
<b>In attesa di 1° giudizio</b>	51	2	<b>53</b>	39	7	<b>46</b>	90	9	<b>99</b>
<b>Appellanti</b>	3	0	<b>3</b>	16	0	<b>16</b>	19	0	<b>19</b>
<b>Ricorrenti</b>	4	2	<b>6</b>	1	0	<b>1</b>	5	2	<b>7</b>
<b>Mista senza definitivo</b>	68	2	<b>70</b>	39	5	<b>44</b>	107	7	<b>114</b>
<b>Definitivi</b>	12	2	<b>14</b>	15	3	<b>18</b>	27	5	<b>32</b>
<b>Mista con definitivo</b>	122	1	<b>123</b>	72	17	<b>89</b>	194	18	<b>212</b>
<b>Totale</b>	<b>260</b>	<b>9</b>	<b>269</b>	<b>182</b>	<b>32</b>	<b>214</b>	<b>442</b>	<b>41</b>	<b>483</b>

I dati sono acquisiti dal Sistema Informativo dei Servizi Minorili (SISM) e sono riferiti alla situazione alla data del 15 settembre 2018; l'elaborazione è stata effettuata in data 17 settembre 2018.



Tabella 30 – Ingressi negli Istituti penali per i minorenni secondo il motivo, la nazionalità e il sesso. Anno 2018 - fino al 15 settembre.

Motivo	Italiani			Stranieri			Totale		
	m	f	mf	m	f	mf	m	f	mf
<b>Per custodia cautelare</b>									
Dalla libertà	66	3	<b>69</b>	32	9	<b>41</b>	98	12	<b>110</b>
Da CPA	88	2	<b>90</b>	62	23	<b>85</b>	150	25	<b>175</b>
Da prescrizioni per trasformazione di misura	0	0	<b>0</b>	0	0	<b>0</b>	0	0	<b>0</b>
Da permanenza in casa per trasformazione di misura	1	0	<b>1</b>	0	0	<b>0</b>	1	0	<b>1</b>
Da comunità, per trasformazione di misura	21	1	<b>22</b>	9	4	<b>13</b>	30	5	<b>35</b>
Da comunità per nuovo procedimento	2	0	<b>2</b>	1	0	<b>1</b>	3	0	<b>3</b>
Da comunità, per aggravamento	153	6	<b>159</b>	83	15	<b>98</b>	236	21	<b>257</b>
Da istituto penale per adulti	2	0	<b>2</b>	5	2	<b>7</b>	7	2	<b>9</b>
<b>Per esecuzione di pena</b>									
Dalla libertà	63	3	<b>66</b>	42	26	<b>68</b>	105	29	<b>134</b>
Da comunità	5	0	<b>5</b>	2	0	<b>2</b>	7	0	<b>7</b>
Per revoca o sospensione misura alternativa	29	1	<b>30</b>	25	0	<b>25</b>	54	1	<b>55</b>
Dagli arresti domiciliari (adulti)	3	0	<b>3</b>	2	0	<b>2</b>	5	0	<b>5</b>
Da istituto penale per adulti	9	0	<b>9</b>	11	1	<b>12</b>	20	1	<b>21</b>
<b>Totale</b>	<b>442</b>	<b>16</b>	<b>458</b>	<b>274</b>	<b>80</b>	<b>354</b>	<b>716</b>	<b>96</b>	<b>812</b>

Tabella 31 – Ingressi negli Istituti penali per i minorenni secondo l'età, la nazionalità e il sesso. Anno 2018 - fino al 15 settembre.

Età	Italiani			Stranieri			Totale		
	m	f	mf	m	f	mf	m	f	mf
<b>14-15 anni</b>	69	6	<b>75</b>	34	14	<b>48</b>	103	20	<b>123</b>
<b>16-17 anni</b>	196	6	<b>202</b>	129	34	<b>163</b>	325	40	<b>365</b>
<b>18-20 anni</b>	129	2	<b>131</b>	85	21	<b>106</b>	214	23	<b>237</b>
<b>21-24 anni</b>	48	2	<b>50</b>	26	11	<b>37</b>	74	13	<b>87</b>
<b>Totale</b>	<b>442</b>	<b>16</b>	<b>458</b>	<b>274</b>	<b>80</b>	<b>354</b>	<b>716</b>	<b>96</b>	<b>812</b>

Tabella 32 – Ingressi negli Istituti penali per i minorenni secondo la provenienza e il sesso. Anno 2018 - fino al 15 settembre.

Paesi di provenienza	Sesso		Totale
	maschi	femmine	
<b>Italia</b>	<b>442</b>	<b>16</b>	<b>458</b>
<b>Altri Paesi dell'Unione Europea</b>	<b>52</b>	<b>34</b>	<b>86</b>
di cui: Croazia	7	16	23
Romania	40	15	55
<b>Altri Paesi europei</b>	<b>64</b>	<b>39</b>	<b>103</b>
di cui: Albania	24	0	24
Bosnia-Erzegovina	15	26	41
Serbia	16	11	27
<b>Africa</b>	<b>149</b>	<b>6</b>	<b>155</b>
di cui: Egitto	30	0	30
Marocco	58	2	60
Tunisia	30	1	31
<b>America</b>	<b>3</b>	<b>0</b>	<b>3</b>
<b>Asia</b>	<b>6</b>	<b>1</b>	<b>7</b>
<b>Totale</b>	<b>716</b>	<b>96</b>	<b>812</b>

La tabella riporta il dettaglio dei Paesi per i quali il numero di minori è risultato pari o superiore a 10.

I dati sono acquisiti dal Sistema Informativo dei Servizi Minorili (SISM) e sono riferiti alla situazione alla data del 15 settembre 2018; l'elaborazione è stata effettuata in data 17 settembre 2018.

Tabella 33 – Delitti a carico dei minorenni e giovani adulti entrati negli Istituti penali per i minorenni secondo la categoria. Anno 2018 - fino al 15 settembre.

DELITTI	Italiani			Stranieri			Totale		
	m	f	mf	m	f	mf	m	f	mf
<b>Contro la persona</b>	<b>202</b>	<b>3</b>	<b>205</b>	<b>95</b>	<b>7</b>	<b>102</b>	<b>297</b>	<b>10</b>	<b>307</b>
di cui: Omicidio volontario consumato	7	0	7	0	0	0	7	0	7
Omicidio volontario tentato	23	1	24	8	0	8	31	1	32
Lesioni personali volontarie	98	1	99	42	4	46	140	5	145
Sfruttamento pornografia minorile	10	0	10	0	0	0	10	0	10
Violenze sessuali	13	0	13	14	0	14	27	0	27
Violenza privata	15	0	15	5	0	5	20	0	20
Minaccia	13	1	14	11	0	11	24	1	25
<b>Contro la famiglia, la moralità pubblica, il buon costume</b>	<b>25</b>	<b>1</b>	<b>26</b>	<b>7</b>	<b>0</b>	<b>7</b>	<b>32</b>	<b>1</b>	<b>33</b>
di cui: Maltrattamenti in famiglia	23	1	24	7	0	7	30	1	31
<b>Contro il patrimonio</b>	<b>517</b>	<b>26</b>	<b>543</b>	<b>379</b>	<b>104</b>	<b>483</b>	<b>896</b>	<b>130</b>	<b>1.026</b>
di cui: Furto	161	16	177	185	85	270	346	101	447
Rapina	268	6	274	139	17	156	407	23	430
Estorsione	43	0	43	24	1	25	67	1	68
Danni	19	2	21	8	0	8	27	2	29
Ricettazione	26	1	27	23	1	24	49	2	51
<b>Contro l'incolumità pubblica</b>	<b>116</b>	<b>2</b>	<b>118</b>	<b>36</b>	<b>2</b>	<b>38</b>	<b>152</b>	<b>4</b>	<b>156</b>
di cui: Stupefacenti	109	2	111	35	2	37	144	4	148
<b>Contro la fede pubblica</b>	<b>3</b>	<b>0</b>	<b>3</b>	<b>11</b>	<b>6</b>	<b>17</b>	<b>14</b>	<b>6</b>	<b>20</b>
di cui: Falsità in atti e persone	2	0	2	9	6	15	11	6	17
<b>Contro Stato, altre istituzioni, ordine pubblico</b>	<b>38</b>	<b>1</b>	<b>39</b>	<b>19</b>	<b>0</b>	<b>19</b>	<b>57</b>	<b>1</b>	<b>58</b>
di cui: Violenza, resistenza a P.U.	29	1	30	19	0	19	48	1	49
<b>Altri delitti</b>	<b>57</b>	<b>0</b>	<b>57</b>	<b>2</b>	<b>3</b>	<b>5</b>	<b>59</b>	<b>3</b>	<b>62</b>
di cui: Armi	54	0	54	0	0	0	54	0	54
<b>Totale DELITTI</b>	<b>958</b>	<b>33</b>	<b>991</b>	<b>549</b>	<b>122</b>	<b>671</b>	<b>1.507</b>	<b>155</b>	<b>1.662</b>

La tabella riporta il dettaglio dei delitti con frequenza pari o superiori a 10 o di particolare gravità.

I dati sono riferiti ai delitti per i quali i soggetti sono entrati in IPM; il numero dei delitti è superiore al numero degli ingressi in quanto un soggetto può essere entrato nella struttura per uno o più delitti.

Tabella 34 – Uscite dagli Istituti penali per i minorenni secondo il motivo, la nazionalità e il sesso.  
Anno 2018 - fino al 15 settembre.

Motivi di uscita	Italiani			Stranieri			Totale		
	m	f	mf	m	f	mf	m	f	mf
<b>Da custodia cautelare</b>									
Decorrenza termini custodia cautelare	3	0	3	3	4	7	6	4	10
Revoca della custodia cautelare	8	0	8	9	1	10	17	1	18
Sospensione della custodia cautelare	0	0	0	0	1	1	0	1	1
Remissione in libertà	13	1	14	10	5	15	23	6	29
Prescrizioni	3	0	3	2	0	2	5	0	5
Permanenza in casa	21	1	22	5	5	10	26	6	32
Collocamento in comunità (compresi fine aggravamento)	217	6	223	119	22	141	336	28	364
Sospensione del processo e messa alla prova	2	2	4	5	3	8	7	5	12
Sospensione condizionale della pena	4	0	4	2	1	3	6	1	7
Provvedimento del giudice a seguito di udienza	3	1	4	4	0	4	7	1	8
Estradizione	0	0	0	1	0	1	1	0	1
<b>Da espiazione pena</b>									
Espiazione della pena	36	1	37	40	3	43	76	4	80
Differimento esecuzione pena	0	1	1	0	18	18	0	19	19
Sospensione esecuzione pena	5	0	5	3	0	3	8	0	8
Concessione libertà controllata	1	0	1	1	0	1	2	0	2
Liberazione condizionale	2	0	2	0	0	0	2	0	2
Affidamento in prova al servizio sociale	22	0	22	17	1	18	39	1	40
Detenzione domiciliare	19	2	21	14	5	19	33	7	40
Concessione Legge 199/2010	8	0	8	9	1	10	17	1	18
<b>Trasferimenti a strutture per adulti</b>									
A strutture per adulti	39	0	39	12	1	13	51	1	52
<b>Totale</b>	<b>406</b>	<b>15</b>	<b>421</b>	<b>256</b>	<b>71</b>	<b>327</b>	<b>662</b>	<b>86</b>	<b>748</b>

I dati sono acquisiti dal Sistema Informativo dei Servizi Minorili (SISM) e sono riferiti alla situazione alla data del 15 settembre 2018; l'elaborazione è stata effettuata in data 17 settembre 2018.

Tabella 35 – Ingressi negli Istituti penali per i minorenni negli anni dal 2007 al 2017, secondo la nazionalità e il sesso.

Anni	Italiani			Stranieri			Totale		
	m	f	mf	m	f	mf	m	f	mf
<b>2007</b>	609	36	<b>645</b>	536	156	<b>692</b>	1.145	192	<b>1.337</b>
<b>2008</b>	657	37	<b>694</b>	524	129	<b>653</b>	1.181	166	<b>1.347</b>
<b>2009</b>	666	33	<b>699</b>	414	109	<b>523</b>	1.080	142	<b>1.222</b>
<b>2010</b>	689	24	<b>713</b>	355	104	<b>459</b>	1.044	128	<b>1.172</b>
<b>2011</b>	714	21	<b>735</b>	409	102	<b>511</b>	1.123	123	<b>1.246</b>
<b>2012</b>	649	18	<b>667</b>	466	119	<b>585</b>	1.115	137	<b>1.252</b>
<b>2013</b>	634	19	<b>653</b>	422	126	<b>548</b>	1.056	145	<b>1.201</b>
<b>2014</b>	509	14	<b>523</b>	357	112	<b>469</b>	866	126	<b>992</b>
<b>2015</b>	480	26	<b>506</b>	425	137	<b>562</b>	905	163	<b>1.068</b>
<b>2016</b>	549	25	<b>574</b>	458	109	<b>567</b>	1.007	134	<b>1.141</b>
<b>2017</b>	520	31	<b>551</b>	419	87	<b>506</b>	939	118	<b>1.057</b>

Grafico 6 – Ingressi negli Istituti penali per i minorenni negli anni dal 2007 al 2017 secondo la nazionalità.



Tabella 36 – Presenza media giornaliera negli Istituti penali per i minorenni nel periodo dal 2007 al 2017 secondo la nazionalità e il sesso.

Anni	Italiani			Stranieri			Totale		
	m	f	mf	m	f	mf	m	f	mf
2007	199	6	<b>205</b>	182	36	<b>218</b>	380	42	<b>422</b>
2008	244	13	<b>257</b>	179	33	<b>212</b>	422	46	<b>468</b>
2009	290	6	<b>296</b>	179	28	<b>207</b>	469	34	<b>503</b>
2010	300	9	<b>308</b>	138	28	<b>165</b>	438	36	<b>474</b>
2011	319	6	<b>325</b>	140	21	<b>161</b>	459	27	<b>486</b>
2012	304	4	<b>308</b>	170	30	<b>200</b>	474	34	<b>508</b>
2013	263	5	<b>268</b>	155	29	<b>184</b>	418	34	<b>452</b>
2014	220	5	<b>225</b>	122	18	<b>140</b>	342	23	<b>365</b>
2015	233	7	<b>240</b>	167	29	<b>196</b>	400	36	<b>436</b>
2016	253	11	<b>264</b>	176	33	<b>209</b>	429	44	<b>473</b>
2017	253	9	<b>262</b>	175	27	<b>202</b>	428	36	<b>464</b>

Grafico 7 – Presenza media giornaliera negli Istituti penali per i minorenni nel periodo dal 2007 al 2017 secondo la nazionalità.

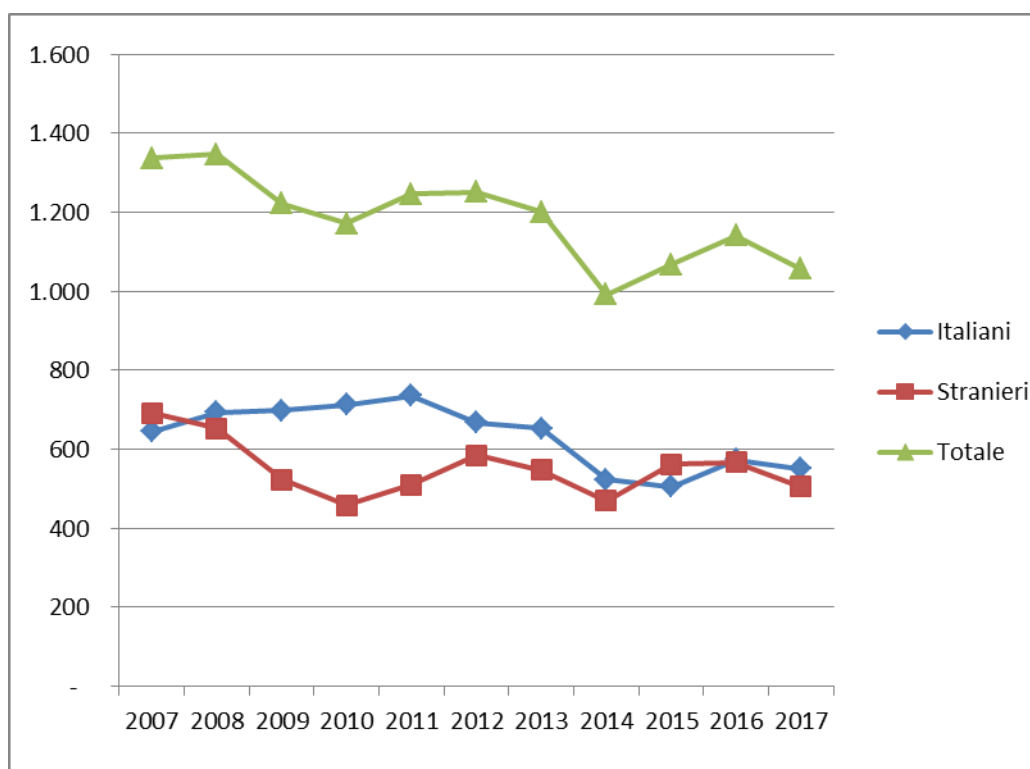