

I Servizi della Giustizia minorile
15 agosto 2018

Dati statistici

Dipartimento Giustizia minorile e di comunità
Ufficio I del Capo Dipartimento
Sezione Statistica
Via Damiano Chiesa, 24 00136 - Roma
Tel. 06/68188268 – 274 – 279 - 297
E-mail: statistiche.dgmc@giustizia.it

Aggiornamento al 15 del mese

Premessa

La presente analisi statistica è stata pensata per fornire un quadro sintetico e aggiornato dei minorenni e giovani adulti (fino ai venticinque anni) che per provvedimenti di natura penale sono presenti nei servizi minorili residenziali o in carico ai servizi sociali per i minorenni.

Gli *Uffici di Servizio Sociale per i minorenni* (USSM) intervengono in ogni stato e grado del procedimento penale, dal momento in cui, a seguito di denuncia, il minore entra nel circuito penale fino alla conclusione del suo percorso giudiziario; l'intervento a favore del minore viene avviato, su segnalazione dell'Autorità Giudiziaria, con la raccolta degli elementi conoscitivi per l'accertamento della personalità e per l'elaborazione dell'inchiesta sociale di base e prosegue con la formulazione del progetto educativo e con l'attuazione dei provvedimenti disposti dal giudice.

I Servizi minorili residenziali sono:

- *i Centri di prima accoglienza* (CPA), che accolgono temporaneamente i minorenni fermati, accompagnati o arrestati in flagranza di reato dalle forze dell'ordine su disposizione del Procuratore della Repubblica per i minorenni; il minore permane nel Centro di prima accoglienza fino all'udienza di convalida, per un tempo massimo di novantasei ore; nel corso dell'udienza di convalida il giudice (GIP) valuta se esistono elementi sufficienti per convalidare l'arresto o il fermo e decide sull'eventuale applicazione di una delle quattro possibili misure cautelari previste per i minorenni (prescrizioni, permanenza in casa, collocamento in comunità, custodia cautelare);
- *le Comunità*, ministeriali e del privato sociale, che hanno dimensioni strutturali e organizzative connotate da una forte apertura all'ambiente esterno, in cui sono collocati i minori sottoposti alla misura cautelare prevista dall'art.22 del D.P.R.448/88 (collocamento in comunità); l'ingresso in comunità può essere disposto anche nell'ambito di un provvedimento di messa alla prova o di concessione di una misura alternativa alla detenzione o di applicazione delle misure di sicurezza; alcune Comunità sono annesse ai Centri di prima accoglienza;
- *gli Istituti penali per i minorenni* (IPM), in cui sono eseguite la misura della custodia cautelare e la pena detentiva; gli IPM sono concepiti strutturalmente in modo da fornire risposte adeguate alla particolarità della giovane utenza ed alle esigenze connesse all'esecuzione dei provvedimenti dell'Autorità Giudiziaria; l'attività trattamentale è svolta da un'équipe multidisciplinare, in cui è presente un operatore socio-educativo di riferimento stabile appartenente all'Amministrazione; le attività formative, professionali, culturali e di animazione sono effettuate in collaborazione con operatori di altri Enti e avvalendosi di associazioni del privato sociale e del volontariato; negli IPM è presente personale del Corpo di Polizia Penitenziaria adeguatamente formato al rapporto con l'adolescenza.

L'Amministrazione gestisce, inoltre i *Centri diurni polifunzionali* (CDP), Servizi minorili non residenziali per l'accoglienza diurna di minori e giovani adulti dell'area penale o in situazioni di

disagio sociale e a rischio di devianza, anche se non sottoposti a procedimento penale, non censiti nella presente rilevazione.

I CDP offrono attività educative, di studio, di formazione-lavoro, nonché ludico-ricreative e sportive.

La maggior parte dei minori autori di reato è in carico agli USSM ed è sottoposta a misure da eseguire in area penale esterna; la detenzione, infatti, assume per i minori di età carattere di residualità, per lasciare spazio a percorsi sanzionatori alternativi.

Negli ultimi anni si sta assistendo ad una sempre maggiore applicazione del collocamento in comunità, non solo quale misura cautelare, ma anche nell'ambito di altri provvedimenti giudiziari, per la sua capacità di contemperare le esigenze educative con quelle contenitive di controllo.

L'utenza dei Servizi minorili è prevalentemente maschile; le ragazze sono soprattutto di nazionalità straniera e provengono dai Paesi dell'area dell'ex Jugoslavia e dalla Romania.

La presenza degli stranieri è maggiormente evidente nei Servizi residenziali; i dati sulle provenienze evidenziano che negli ultimi anni alle nazionalità più ricorrenti nell'ambito della devianza, quali il Marocco, la Romania, l'Albania e i Paesi dell'ex Jugoslavia, tutt'ora prevalenti, si sono affiancate altre nazionalità, singolarmente poco rilevanti in termini numerici, ma che hanno contribuito a rendere multietnico e più complesso il quadro complessivo dell'utenza.

Con riferimento all'età, se negli ultimi anni si era già osservata una maggiore presenza di "giovani adulti",¹ con l'entrata in vigore del Decreto Legge 26 giugno 2014 n. 92, convertito con modificazioni in Legge 11 agosto 2014, n.117, il loro numero ha acquisito un'importanza ancora crescente, soprattutto in termini di presenza negli Istituti penali per i minorenni.

La criminalità minorile è connotata dalla prevalenza dei reati contro il patrimonio e, in particolare, dei reati di furto e rapina. Frequenti sono anche le violazioni delle disposizioni in materia di sostanze stupefacenti, mentre tra i reati contro la persona prevalgono le lesioni personali volontarie.

A cura dell'Ufficio I del Capo Dipartimento – Sezione Statistica:
Concetto Zanghi (dirigente)
Maria Stefania Totaro
Monica Nolfo
Viviana Condrò
Irene Pergolini
Elena Bucciante

¹ Si tratta di ragazzi che hanno compiuto il reato da minorenni e che, secondo quanto previsto dalle disposizioni di attuazione del processo penale minorile, rimangono in carico ai Servizi minorili fino all'età di 21 anni (art.24 D.Lgs.28 luglio 1989 n. 272). Il Decreto Legge 26 giugno 2014 n. 92, convertito con modificazioni in Legge 11 agosto 2014, n.117, ha recentemente modificato tale normativa estendendo la competenza dei Servizi minorili fino al compimento dei 25 anni, sempre che, per quanti abbiano già compiuto il ventunesimo anno, non ricorrano particolari ragioni di sicurezza valutate dal giudice competente, tenuto conto anche delle finalità educative.

Minorenni e giovani adulti in carico ai Servizi della Giustizia Minorile

Dati di riepilogo - Situazione al 15 agosto 2018

Servizi minorili	Sesso		Totale
	maschi	femmine	
Presenti nei Servizi residenziali			
Centri di prima accoglienza	13	0	13
Istituti penali per i minorenni	430	32	462
Comunità ministeriali	21	0	21
Comunità private	959	70	1.029
Totale presenti alla data considerata	1.423	102	1.525
In carico agli Uffici di servizio sociale per i minorenni (1)			
In messa alla prova	2.259	180	2.439
<i>In casa</i>	1.736	147	1.883
<i>In comunità</i>	523	33	556
In misura alternativa, sostitutiva, di sicurezza, cautelare (prescrizioni e permanenza in casa)	396	31	427
<i>In casa</i>	343	30	373
<i>In comunità</i>	53	1	54
In Comunità, per misura diversa dalle precedenti	347	26	373
Negli Istituti penali per i minorenni	402	25	427
Nei Centri di prima accoglienza	3	0	3
Per indagini sociali e progetti trattamentali (2)	4.330	561	4.891
In altra situazione (3)	4.814	625	5.439
Totale soggetti in carico alla data considerata	12.551	1.448	13.999
Frequentanti i Centri diurni polifunzionali			
N. minori frequentanti alla data considerata	125	9	134

Note:

- (1) I dati riguardano i minorenni e giovani adulti in carico agli USSM per l'esecuzione di un provvedimento e/o per indagini sociali e progetti trattamentali.
Sono compresi i soggetti presenti nei Servizi residenziali che sono anche in carico agli USSM.
- (2) Sono i soggetti in carico solo per indagini e progetti; sono esclusi coloro che sono in carico anche per provvedimenti in esecuzione in area penale esterna o interna, già considerati nelle precedenti voci della tabella.
- (3) I dati sono riferiti ai soggetti in carico agli Uffici di servizio sociale per i minorenni per i quali si è conclusa l'esecuzione di una misura o è stata già evasa una richiesta dell'Autorità Giudiziaria, che sono in attesa di un'udienza.

I dati sono acquisiti dal Sistema Informativo dei Servizi Minorili (SISM) e sono riferiti alla situazione alla data del 15 agosto 2018; l'elaborazione è stata effettuata in data 16 agosto 2018.

UFFICI DI SERVIZIO SOCIALE PER I MINORENNI

DATI DI FLUSSO

Tabella 1 – Minorenni e giovani adulti in carico agli Uffici di servizio sociale per i minorenni, secondo il periodo di presa in carico, la nazionalità e il sesso. Anno 2018 - fino al 15 agosto.

Periodo di presa in carico	Italiani			Stranieri			Totale		
	m	f	mf	m	f	mf	m	f	mf
In carico all'inizio dell'anno da periodi precedenti	8.768	973	9.741	3.172	455	3.627	11.940	1.428	13.368
Presi in carico per la prima volta nel 2018	3.168	391	3.559	1.037	119	1.156	4.205	510	4.715
Totale	11.936	1.364	13.300	4.209	574	4.783	16.145	1.938	18.083

Tabella 2a - Minorenni e giovani adulti in carico agli Uffici di servizio sociale per i minorenni, secondo l'età alla prima presa in carico, la nazionalità e il sesso. Anno 2018 - fino al 15 agosto.

Età alla prima presa in carico	Italiani			Stranieri			Totale		
	m	f	mf	m	f	mf	m	f	mf
meno di 14 anni	71	11	82	13	6	19	84	17	101
14 anni	874	115	989	272	95	367	1.146	210	1.356
15 anni	2.066	265	2.331	568	119	687	2.634	384	3.018
16 anni	3.006	359	3.365	956	122	1.078	3.962	481	4.443
17 anni	3.234	355	3.589	1.346	138	1.484	4.580	493	5.073
giovani adulti	2.685	259	2.944	1.054	94	1.148	3.739	353	4.092
Totale	11.936	1.364	13.300	4.209	574	4.783	16.145	1.938	18.083

Tabella 2b - Minorenni e giovani adulti in carico agli Uffici di servizio sociale per i minorenni, secondo l'età nel periodo considerato, la nazionalità e il sesso. Anno 2018 - fino al 15 agosto.

Età nel periodo considerato	Italiani			Stranieri			Totale		
	m	f	mf	m	f	mf	m	f	mf
meno di 14 anni	36	6	42	1	2	3	37	8	45
14 anni	260	35	295	58	18	76	318	53	371
15 anni	893	165	1.058	193	52	245	1.086	217	1.303
16 anni	1.782	261	2.043	508	79	587	2.290	340	2.630
17 anni	2.693	330	3.023	906	107	1.013	3.599	437	4.036
giovani adulti	6.272	567	6.839	2.543	316	2.859	8.815	883	9.698
Totale	11.936	1.364	13.300	4.209	574	4.783	16.145	1.938	18.083

L'età è calcolata all'inizio dell'anno per i soggetti in carico da periodi precedenti, alla presa in carico per i nuovi soggetti.

I dati sono acquisiti dal Sistema Informativo dei Servizi Minorili (SISM) e sono riferiti alla situazione alla data del 15 agosto 2018; l'elaborazione è stata effettuata in data 16 agosto 2018.

Tabella 3 - Minorenni e giovani adulti in carico agli Uffici di servizio sociale per i minorenni, secondo la provenienza e il sesso. Anno 2018 - fino al 15 agosto.

Paesi di provenienza	Sesso		Totale
	maschi	femmine	
Italia	11.936	1.364	13.300
Altri Paesi dell'Unione Europea	813	249	1.062
di cui: Croazia	45	69	114
Romania	650	161	811
Altri Paesi europei	909	206	1.115
di cui: Albania	453	21	474
Bosnia-Erzegovina	83	107	190
Kosovo	71	1	72
Macedonia	54	8	62
Moldova	81	10	91
Serbia	82	45	127
Ucraina	51	7	58
Africa	2.043	84	2.127
di cui: Costa d'Avorio	72	3	75
Egitto	253	1	254
Gambia	295	2	297
Guinea	67	0	67
Marocco	703	40	743
Nigeria	92	22	114
Senegal	148	1	149
Tunisia	197	6	203
America	227	24	251
di cui: Brasile	52	3	55
Asia	213	10	223
Apolidi	4	1	5
Totale	16.145	1.938	18.083

La tabella riporta il dettaglio dei Paesi per i quali il numero di minori è risultato pari o superiore a 50.

Tabella 4 - Minorenni e giovani adulti in carico agli Uffici di servizio sociale per i minorenni, secondo la sede e il periodo di presa in carico. Anno 2018 - fino al 15 agosto.

USSM	Periodo di presa in carico		Totale
	In carico all'inizio dell'anno da periodi precedenti	Presi in carico per la prima volta nel 2018	
Ancona	462	158	620
Bari	864	275	1.139
Bologna	1.805	499	2.304
Bolzano	130	42	172
Brescia	286	147	433
Cagliari	357	159	516
Caltanissetta	622	101	723
Campobasso	242	64	306
Catania	1.119	356	1.475
Catanzaro	324	181	505
Firenze	485	254	739
Genova	448	203	651
L'Aquila	381	168	549
Lecce	352	178	530
Messina	377	116	493
Milano	391	134	525
Napoli	609	277	886
Palermo	671	376	1.047
Perugia	271	145	416
Potenza	244	84	328
Reggio Calabria	211	76	287
Roma	1.283	386	1.669
Salerno	176	74	250
Sassari	261	141	402
Taranto	290	85	375
Torino	473	157	630
Trento	211	80	291
Trieste	407	92	499
Venezia	361	118	479

I soggetti in carico a più USSM sono conteggiati in corrispondenza di ciascuno di essi; la somma dei dati delle diverse sedi USSM è superiore al numero effettivo dei soggetti in carico nel periodo in esame e, per questo motivo, non è riportata in tabella.

Tabella 5 – Reati dei minorenni e giovani adulti in carico agli Uffici di servizio sociale per i minorenni, secondo la categoria. Anno 2018 - fino al 15 agosto.

REATI	Italiani			Stranieri			Totale		
	m	f	mf	m	f	mf	m	f	mf
DELITTI									
Contro la persona	8.174	841	9.015	3.267	224	3.491	11.441	1.065	12.506
di cui: Omicidio volontario consumato	65	10	75	34	3	37	99	13	112
Omicidio volontario tentato	156	3	159	48	1	49	204	4	208
Percosse	375	62	437	179	14	193	554	76	630
Lesioni personali volontarie	3.430	328	3.758	1.475	101	1.576	4.905	429	5.334
Rissa	286	20	306	154	3	157	440	23	463
Sfruttamento pornografia minorile	147	15	162	13	2	15	160	17	177
Sequestro di persona	69	4	73	66	4	70	135	8	143
Violenze sessuali	734	11	745	240	6	246	974	17	991
Atti sessuali con minorenne	92	1	93	18	1	19	110	2	112
Violenza privata	506	65	571	298	18	316	804	83	887
Minaccia	1.189	147	1.336	502	42	544	1.691	189	1.880
Atti persecutori (stalking)	368	61	429	64	1	65	432	62	494
Violazione di domicilio	109	16	125	34	3	37	143	19	162
Ingiuria	286	47	333	94	15	109	380	62	442
Diffamazione	91	36	127	8	3	11	99	39	138
Contro famiglia, moralità pubblica, buon costume	366	35	401	69	8	77	435	43	478
di cui: Maltrattamenti in famiglia	314	34	348	51	4	55	365	38	403
Contro il patrimonio	12.860	1.092	13.952	7.361	1.655	9.016	20.221	2.747	22.968
di cui: Furto	5.933	690	6.623	3.774	1.442	5.216	9.707	2.132	11.839
Rapina	3.010	155	3.165	1.600	133	1.733	4.610	288	4.898
Estorsione	706	36	742	283	11	294	989	47	1.036
Danni	1.410	101	1.511	707	27	734	2.117	128	2.245
Truffa	152	29	181	77	0	77	229	29	258
Ricettazione	1.534	74	1.608	870	37	907	2.404	111	2.515
Contro l'incolumità pubblica	4.620	205	4.825	992	28	1.020	5.612	233	5.845
di cui: Stupefacenti	4.304	199	4.503	927	28	955	5.231	227	5.458
Incendio	121	2	123	20	0	20	141	2	143
Danneggiamento seguito da incendio	159	3	162	39	0	39	198	3	201
Contro la fede pubblica	349	58	407	304	83	387	653	141	794
di cui: Falsità in atti e persone	284	51	335	277	83	360	561	134	695
Contro Stato, altre istituzioni, ordine pubblico	1.843	177	2.020	940	83	1.023	2.783	260	3.043
di cui: Violenza, resistenza a P.U.	1.495	97	1.592	791	59	850	2.286	156	2.442
Altri delitti	807	50	857	174	10	184	981	60	1.041
i cui: Armi	587	22	609	30	1	31	617	23	640
Codice della strada	37	1	38	7	0	7	44	1	45
Norme in materia di immigrazione	1	0	1	101	1	102	102	1	103
Prevenzione riciclaggio	85	18	103	26	5	31	111	23	134
Totale DELITTI	29.019	2.458	31.477	13.107	2.091	15.198	42.126	4.549	46.675
CONTRAVVENZIONI	2.175	138	2.313	709	85	794	2.884	223	3.107
di cui: Ordine pubblico e tranquillità pubblica	363	69	432	125	8	133	488	77	565
Incolunità pubblica	148	8	156	22	1	23	170	9	179
Prevenzione di talune specie di reati	110	9	119	24	26	50	134	35	169
Armi	1.304	40	1.344	466	41	507	1.770	81	1.851
Codice della strada	210	11	221	20	1	21	230	12	242
SANZIONI AMMINISTRATIVE	574	9	583	142	4	146	716	13	729
di cui: Codice della strada	570	8	578	141	4	145	711	12	723
TOTALE COMPLESSIVO	31.768	2.605	34.373	13.958	2.180	16.138	45.726	4.785	50.511

I dati sono riferiti ai reati dei procedimenti penali a carico dei minori nel periodo in esame; il numero dei reati è superiore al numero dei minori in quanto un minore può avere a carico uno o più reati.

La tabella riporta il dettaglio delle tipologie di reato con frequenza pari o superiore a 100 o di particolare interesse.

I dati sono acquisiti dal Sistema Informativo dei Servizi Minorili (SISM) e sono riferiti alla situazione alla data del 15 agosto 2018; l'elaborazione è stata effettuata in data 16 agosto 2018.

Tabella 6 – Minorenni e giovani adulti in carico agli Uffici di servizio sociale per i minorenni negli anni dal 2007 al 2017 secondo la nazionalità e il sesso.

Anni	Italiani			Stranieri			Totale		
	m	f	mf	m	f	mf	m	f	mf
2007	10.689	1.083	11.772	2.516	456	2.972	13.205	1.539	14.744
2008	13.015	1.382	14.397	2.944	473	3.417	15.959	1.855	17.814
2009	14.023	1.457	15.480	2.981	424	3.405	17.004	1.881	18.885
2010	14.335	1.337	15.672	2.387	304	2.691	16.722	1.641	18.363
2011	15.260	1.624	16.884	2.870	403	3.273	18.130	2.027	20.157
2012	14.885	1.745	16.630	3.322	455	3.777	18.207	2.200	20.407
2013	14.509	1.713	16.222	3.469	522	3.991	17.978	2.235	20.213
2014	14.192	1.748	15.940	3.661	594	4.255	17.853	2.342	20.195
2015	14.136	1.777	15.913	3.937	688	4.625	18.073	2.465	20.538
2016	14.492	1.871	16.363	4.691	794	5.485	19.183	2.665	21.848
2017	13.533	1.680	15.213	4.559	694	5.253	18.092	2.374	20.466

Grafico 1 – Minorenni e giovani adulti in carico agli Uffici di servizio sociale per i minorenni negli anni dal 2007 al 2017 secondo la nazionalità.



Grafico 2 – Minorenni e giovani adulti in carico agli Uffici di servizio sociale per i minorenni nell'anno 2017 secondo il periodo di presa in carico.



CENTRI DI PRIMA ACCOGLIENZA

Tabella 7 – Ingressi e presenze nei Centri di prima accoglienza nell'anno 2018, per sede di CPA. Situazione fino al 15 agosto.

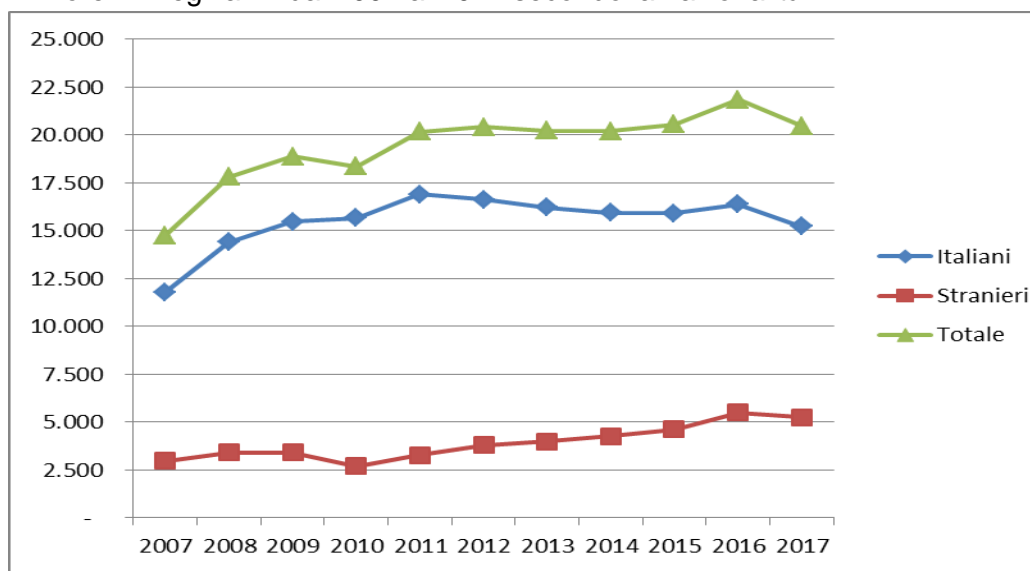
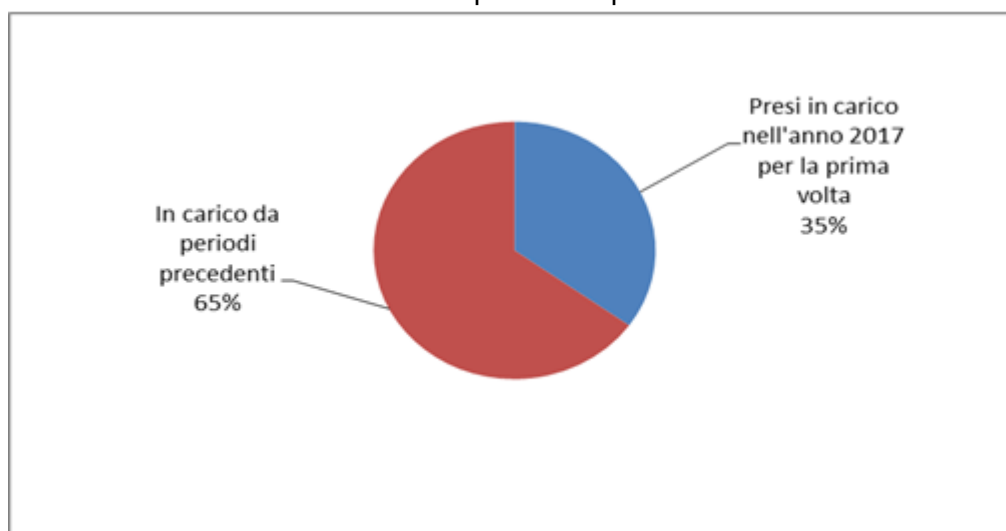
CPA	Ingressi stabili (compresi trasferimenti tra CPA)	Presenza media giornaliera	Presenti al 15 agosto 2018
Torino	36	0,5	0
Genova	15	0,2	0
Milano	105	1,7	1
Treviso	23	0,4	0
Bologna	41	0,7	5
Firenze	21	0,3	0
Roma	170	2,5	1
Ancona	1	0,0	0
L'Aquila	19	0,3	0
Napoli (*)	103	1,5	0
Nisida (NA) (*)	5	0,1	0
Salerno	9	0,1	1
Bari	30	0,5	2
Lecce	16	0,3	0
Catanzaro	8	0,1	0
Potenza	0	0,0	0
Palermo	33	0,4	1
Messina	10	0,1	0
Caltanissetta	9	0,1	0
Catania	49	0,7	2
Quartucciu (CA)	18	0,2	0
Sassari	2	0,0	0
Totale	723	10,7	13

Nota: Nei CPA di Reggio Calabria, Taranto e Trento l'attività è stata sospesa con decreto del 7 marzo 2016.

(*) Napoli = maschile; Nisida (NA) = femminile.

Tabella 8 – Ingressi nei Centri di prima accoglienza secondo l'età, la nazionalità e il sesso. Anno 2018 - fino al 15 agosto.

Età	Italiani			Stranieri			Totale		
	m	f	mf	m	f	mf	m	f	mf
meno di 14 anni	0	0	0	5	8	13	5	8	13
14 anni	27	4	31	21	22	43	48	26	74
15 anni	71	2	73	24	18	42	95	20	115
16 anni	122	5	127	64	17	81	186	22	208
17 anni	163	13	176	99	21	120	262	34	296
18 anni e oltre	10	1	11	2	4	6	12	5	17
Totale	393	25	418	215	90	305	608	115	723

Tabella 9 - Ingressi nei Centri di prima accoglienza secondo la provenienza e il sesso. Anno 2018 - fino al 15 agosto.

Paesi di provenienza	Sesso		Totale
	maschi	femmine	
Italia	393	25	418
Altri Paesi dell'Unione Europea	58	37	95
di cui: Croazia	4	14	18
Romania	51	18	69
Altri Paesi europei	51	45	96
di cui: Albania	21	0	21
Bosnia-Erzegovina	14	37	51
Serbia	8	6	14
Africa	85	3	88
di cui: Egitto	19	0	19
Marocco	34	1	35
Tunisia	13	0	13
America	7	1	8
Asia	14	4	18
di cui: Cina	10	2	12
Totale	608	115	723

La tabella riporta il dettaglio dei Paesi per i quali il numero di minori è risultato pari o superiore a 10.

Tabella 10 – Delitti a carico dei minori entrati nei Centri di prima accoglienza secondo la categoria. Anno 2018 - fino al 15 agosto.

DELITTI	Italiani			Stranieri			Totale		
	m	f	mf	m	f	mf	m	f	mf
Contro la persona	77	0	77	41	2	43	118	2	120
di cui: Omicidio volontario	5	0	5	0	0	0	5	0	5
Omicidio volontario tentato	20	0	20	7	0	7	27	0	27
Lesioni personali volontarie	37	0	37	24	2	26	61	2	63
Violenze sessuali	5	0	5	8	0	8	13	0	13
Contro famiglia, moralità pubblica, buon costume	7	1	8	0	1	1	7	2	9
Contro il patrimonio	261	21	282	165	89	254	426	110	536
di cui: Furto	111	13	124	92	75	167	203	88	291
Rapina	108	6	114	56	14	70	164	20	184
Estorsione	18	1	19	7	0	7	25	1	26
Ricettazione	17	1	18	6	0	6	23	1	24
Contro l'incolumità pubblica	188	7	195	46	5	51	234	12	246
di cui: Stupefacenti	186	7	193	44	5	49	230	12	242
Contro la fede pubblica	2	0	2	5	1	6	7	1	8
Contro lo Stato, altre istituzioni, ordine pubblico	17	1	18	8	1	9	25	2	27
di cui: Violenza, resistenza, oltraggio	12	1	13	8	1	9	20	2	22
Altri delitti	26	4	30	3	0	3	29	4	33
di cui: Armi	26	4	30	1	0	1	27	4	31
Totale DELITTI	578	34	612	268	99	367	846	133	979

La tabella riporta il dettaglio dei delitti con frequenza pari o superiori a 10 o di particolare gravità.

I dati sono riferiti ai delitti per i quali i minori sono entrati in CPA; il numero dei delitti è superiore al numero degli ingressi in quanto un minore può essere entrato nella struttura per uno o più delitti.

Tabella 11 – Uscite dai Centri di prima accoglienza secondo il provvedimento di dimissione, la nazionalità e il sesso. Anno 2018 - fino al 15 agosto.

Uscite	Italiani			Stranieri			Totale		
	m	f	mf	m	f	mf	m	f	mf
Con applicazione misura cautelare									
Prescrizioni	45	6	51	16	8	24	61	14	75
Permanenza in casa	85	9	94	29	16	45	114	25	139
Collocamento in comunità	136	6	142	82	28	110	218	34	252
Custodia cautelare	83	2	85	50	17	67	133	19	152
Altre uscite									
Remissione in libertà	33	1	34	34	14	48	67	15	82
Minore di 14 anni	0	0	0	0	3	3	0	3	3
Minore in stato gravidanza	0	0	0	1	1	2	1	1	2
Decorrenza dei termini	0	0	0	0	0	0	0	0	0
Maggiorenne	0	0	0	2	0	2	2	0	2
Estraneità al fatto	0	0	0	0	0	0	0	0	0
Mancanza di altri presupposti	1	1	2	1	2	3	2	3	5
Totale	383	25	408	215	89	304	598	114	712

I dati sono acquisiti dal Sistema Informativo dei Servizi Minorili (SISM) e sono riferiti alla situazione alla data del 15 agosto 2018; l'elaborazione è stata effettuata in data 16 agosto 2018.

Tabella 12 - Ingressi nei Centri di prima accoglienza negli anni dal 2007 al 2017 secondo la nazionalità e il sesso.

Anni	Italiani			Stranieri			Totale		
	m	f	mf	m	f	mf	m	f	mf
2007	1.469	76	1.545	1.236	604	1.840	2.705	680	3.385
2008	1.462	85	1.547	1.021	340	1.361	2.483	425	2.908
2009	1.443	51	1.494	704	224	928	2.147	275	2.422
2010	1.355	68	1.423	616	214	830	1.971	282	2.253
2011	1.337	75	1.412	696	235	931	2.033	310	2.343
2012	1.191	65	1.256	668	269	937	1.859	334	2.193
2013	951	67	1.018	690	312	1.002	1.641	379	2.020
2014	689	38	727	565	256	821	1.254	294	1.548
2015	613	40	653	579	206	785	1.192	246	1.438
2016	658	48	706	517	158	675	1.175	206	1.381
2017	583	37	620	484	171	655	1.067	208	1.275

Grafico 3 - Ingressi nei Centri di prima accoglienza negli anni dal 2007 al 2017, secondo la nazionalità.

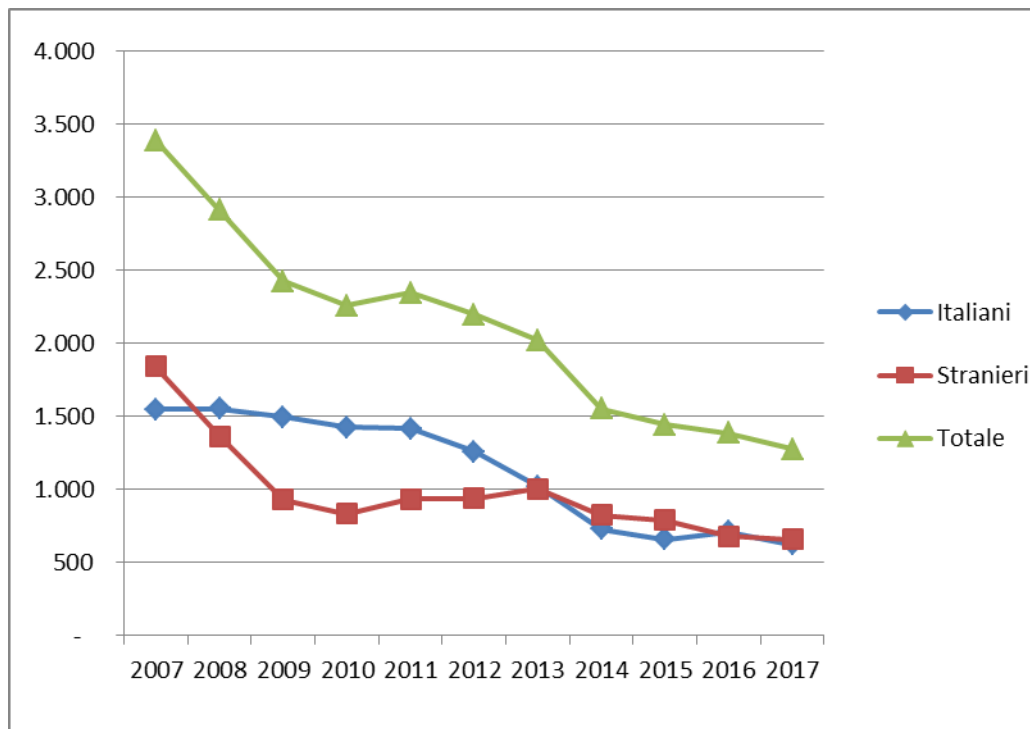

COMUNITA'

Tabella 13 - Ingressi e presenze nelle Comunità nell'anno 2018. Comunità ministeriali e private. Situazione al 15 agosto 2018.

a. Comunità ministeriali

Comunità ministeriali	Collocamenti (compresi trasferimenti tra Comunità)	Presenza media giornaliera	Presenti al 15 agosto 2018
Bologna	26	5,5	7
Catanzaro	15	9,7	10
Reggio Calabria	4	5,1	4
Totale	45	20,4	21

Nota: Nella Comunità di Caltanissetta l'attività è stata sospesa con decreto del 7.7.2017.

Nella Comunità di Salerno l'attività è stata sospesa con decreto del 5.7.2017.

Nella Comunità di Lecce l'attività è stata sospesa dal 1 febbraio 2017.

Nelle Comunità di Genova, Nisida e Santa Maria Capua Vetere l'attività è stata sospesa con decreto del 7.3.2016.

Nella Comunità di Potenza l'attività è stata sospesa dal 10.6.2015.

La Comunità di Napoli ha cessato l'attività nel 2013.

La Comunità di Palermo ha cessato l'attività alla data del 31.12.2009.

b. Comunità private per regione della struttura

Comunità private per regione	Collocamenti (compresi trasferimenti tra Comunità)	Presenza media giornaliera	Presenti al 15 agosto 2018
Piemonte	42	44,0	39
Valle d'Aosta	3	3,4	4
Liguria	28	21,6	18
Lombardia	271	223,2	224
Veneto	70	40,1	35
Trentino Alto Adige	5	2,3	3
Friuli Venezia Giulia	21	5,7	9
Emilia Romagna	83	79,4	80
Toscana	62	34,3	40
Umbria	17	15,3	15
Marche	36	26,3	26
Lazio	130	75,3	83
Abruzzo	24	13,9	19
Molise	0	1,0	1
Campania	231	112,4	121
Puglia	123	94,0	95
Basilicata	0	1,7	1
Calabria	24	19,2	21
Sicilia	131	140,1	145
Sardegna	43	49,1	50
Totale	1.344	1.002,3	1.029

I dati sono acquisiti dal Sistema Informativo dei Servizi Minorili (SISM) e sono riferiti alla situazione alla data del 15 agosto 2018; l'elaborazione è stata effettuata in data 16 agosto 2018.

Comunità private per Centro Giustizia Minorile inviante

Comunità private per Centro Giustizia Minorile	Collocamenti (compresi trasferimenti tra Comunità)	Presenza media giornaliera	Presenti al 15 agosto 2018
Torino	81	68,7	64
Milano	287	228,4	236
Venezia	107	57,9	54
Bologna	93	83,4	84
Firenze	67	48,0	48
Roma	159	97,6	109
Napoli	228	109,9	119
Bari	118	95,8	94
Catanzaro	30	23,5	26
Cagliari	45	53,2	55
Palermo	129	135,8	140
Totale	1.344	1.002,3	1.029

c. Riepilogo

Comunità	Collocamenti (compresi trasferimenti tra Comunità)	Presenza media giornaliera	Presenti al 15 agosto 2018
Comunità ministeriali	45	20,4	21
Comunità private	1.344	1.002,3	1.029
Totale	1.389	1.022,6	1.050

Tabella 14 – Collocamenti in Comunità secondo il motivo, la nazionalità e il sesso. Anno 2018 - fino al 15 agosto.

Motivo	Italiani			Stranieri			Totale		
	m	f	mf	m	f	mf	m	f	mf
Per arresto o accompagnamento a seguito di flagranza	5	1	6	13	2	15	18	3	21
Per misura cautelare del collocamento in comunità	391	22	413	204	47	251	595	69	664
Da prescrizioni, per trasformazione misura	1	0	1	0	1	1	1	1	2
Da permanenza in casa, per trasformazione misura	11	0	11	3	2	5	14	2	16
Da IPM, per trasformazione misura	59	2	61	37	10	47	96	12	108
Da IPM, per fine aggravamento	76	2	78	37	4	41	113	6	119
Per messa alla prova	134	11	145	73	8	81	207	19	226
Per applicazione misure alternative	10	0	10	24	0	24	34	0	34
Per misura di sicurezza	9	1	10	0	0	0	9	1	10
Per libertà controllata	0	0	0	0	0	0	0	0	0
Per altri motivi	0	0	0	0	0	0	0	0	0
Totale	696	39	735	391	74	465	1.087	113	1.200

I dati sono acquisiti dal Sistema Informativo dei Servizi Minorili (SISM) e sono riferiti alla situazione alla data del 15 agosto 2018; l'elaborazione è stata effettuata in data 16 agosto 2018.

Tabella 15 – Collocamenti in Comunità secondo l'età, la nazionalità e il sesso. Anno 2018 - fino al 15 agosto.

Età	Italiani			Stranieri			Totale		
	m	f	mf	m	f	mf	m	f	mf
meno di 14 anni	2	0	2	3	4	7	5	4	9
14 anni	40	2	42	20	9	29	60	11	71
15 anni	112	5	117	39	12	51	151	17	168
16 anni	164	14	178	93	18	111	257	32	289
17 anni	249	16	265	145	24	169	394	40	434
giovani adulti	129	2	131	91	7	98	220	9	229
Totale	696	39	735	391	74	465	1.087	113	1.200

Tabella 16 - Collocamenti in Comunità secondo la provenienza e il sesso. Anno 2018 – fino al 15 agosto

Paesi di provenienza	Sesso		Totale
	maschi	femmine	
Italia	696	39	735
Altri Paesi dell'Unione Europea	80	31	111
di cui: Croazia	9	13	22
Romania	62	14	76
Altri Paesi europei	76	30	106
di cui: Albania	27	1	28
Bosnia-Erzegovina	12	22	34
Kosovo	11	0	11
Serbia	10	5	15
Africa	200	8	208
di cui: Egitto	35	0	35
Gambia	19	1	20
Marocco	74	5	79
Tunisia	35	1	36
America	15	1	16
Asia	20	4	24
di cui: Cina	11	2	13
Totale	1.087	113	1.200

La tabella riporta il dettaglio dei Paesi per i quali il numero di minori è risultato pari o superiore a 10.

Tabella 17 – Delitti a carico dei minorenni e giovani adulti collocati in Comunità secondo la categoria. Anno 2018 - fino al 15 agosto.

DELITTI	Italiani			Stranieri			Totale		
	m	f	mf	m	f	mf	m	f	mf
Contro la persona	256	8	264	107	9	116	363	17	380
di cui: Omicidio volontario consumato	1	0	1	3	0	3	4	0	4
Omicidio volontario tentato	18	2	20	3	1	4	21	3	24
Percosse	4	0	4	6	0	6	10	0	10
Lesioni personali volontarie	138	5	143	58	7	65	196	12	208
Violenze sessuali	26	0	26	12	0	12	38	0	38
Violenza privata	8	0	8	6	0	6	14	0	14
Minaccia	24	1	25	9	0	9	33	1	34
Atti persecutori (stalking)	19	0	19	7	0	7	26	0	26
Contro la famiglia, la moralità pubblica, il buon costume	57	4	61	9	0	9	66	4	70
di cui: Maltrattamenti in famiglia	57	4	61	9	0	9	66	4	70
Contro il patrimonio	621	37	658	417	83	500	1.038	120	1.158
di cui: Furto	217	15	232	206	68	274	423	83	506
Rapina	273	16	289	150	15	165	423	31	454
Estorsione	71	2	73	29	0	29	100	2	102
Danni	22	1	23	13	0	13	35	1	36
Ricettazione	35	3	38	17	0	17	52	3	55
Contro l'incolumità pubblica	205	6	211	67	5	72	272	11	283
di cui: Stupefacenti	195	6	201	65	5	70	260	11	271
Contro la fede pubblica	5	0	5	6	1	7	11	1	12
di cui: Falsità in atti e persone	5	0	5	5	1	6	10	1	11
Contro lo Stato, le altre istituzioni sociali e l'ordine pubblico	42	1	43	23	1	24	65	2	67
di cui: Violenza, resistenza, oltraggio	34	1	35	21	1	22	55	2	57
Altri delitti	25	2	27	6	1	7	31	3	34
di cui: Armi	21	1	22	1	0	1	22	1	23
Totale DELITTI	1.211	58	1.269	635	100	735	1.846	158	2.004

La tabella riporta il dettaglio dei delitti con frequenza pari o superiori a 10 o di particolare gravità.

I dati sono riferiti ai delitti per i quali i soggetti sono stati collocati in Comunità; il numero dei delitti è superiore al numero degli ingressi in quanto un minore può essere entrato nella struttura per uno o più delitti.

Tabella 18 – Collocamenti in Comunità negli anni dal 2007 al 2017 secondo la nazionalità e il sesso.

Anni	Italiani			Stranieri			Totale		
	m	f	mf	m	f	mf	m	f	mf
2007	1.056	46	1.102	667	127	794	1.723	173	1.896
2008	1.130	65	1.195	651	119	770	1.781	184	1.965
2009	1.160	52	1.212	542	71	613	1.702	123	1.825
2010	1.189	59	1.248	490	83	573	1.679	142	1.821
2011	1.222	75	1.297	540	89	629	1.762	164	1.926
2012	1.225	60	1.285	631	122	753	1.856	182	2.038
2013	1.119	70	1.189	594	111	705	1.713	181	1.894
2014	929	50	979	583	154	737	1.512	204	1.716
2015	864	56	920	623	145	768	1.487	201	1.688
2016	965	64	1.029	691	103	794	1.656	167	1.823
2017	1.042	68	1.110	622	105	727	1.664	173	1.837

Grafico 4 – Collocamenti in Comunità negli anni dal 2007 al 2017, secondo la nazionalità.



Tabella 19 – Presenza media giornaliera nelle Comunità nel periodo dal 2007 al 2017 secondo la nazionalità e il sesso.

Anni	Italiani			Stranieri			Totale		
	m	f	mf	m	f	mf	m	f	mf
2007	343	21	364	164	16	180	508	37	544
2008	419	28	447	216	14	230	635	42	677
2009	495	29	524	228	12	240	723	41	764
2010	578	29	607	205	15	220	783	44	827
2011	613	37	650	234	20	253	847	57	904
2012	632	43	675	262	20	282	894	63	957
2013	597	38	635	267	23	290	864	61	925
2014	518	33	551	262	24	286	780	57	837
2015	508	30	538	247	23	270	755	53	808
2016	521	34	555	281	21	302	802	55	857
2017	558	39	597	315	25	339	873	63	936

Grafico 5 – Presenza media giornaliera nelle Comunità nel periodo dal 2007 al 2017, secondo la nazionalità.

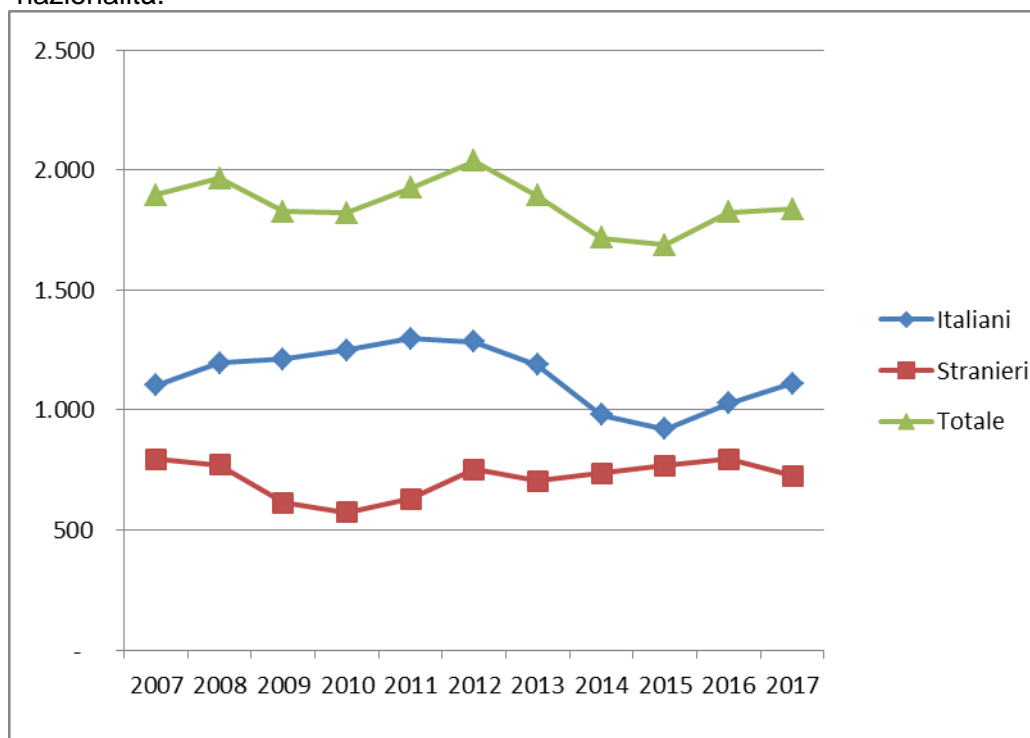
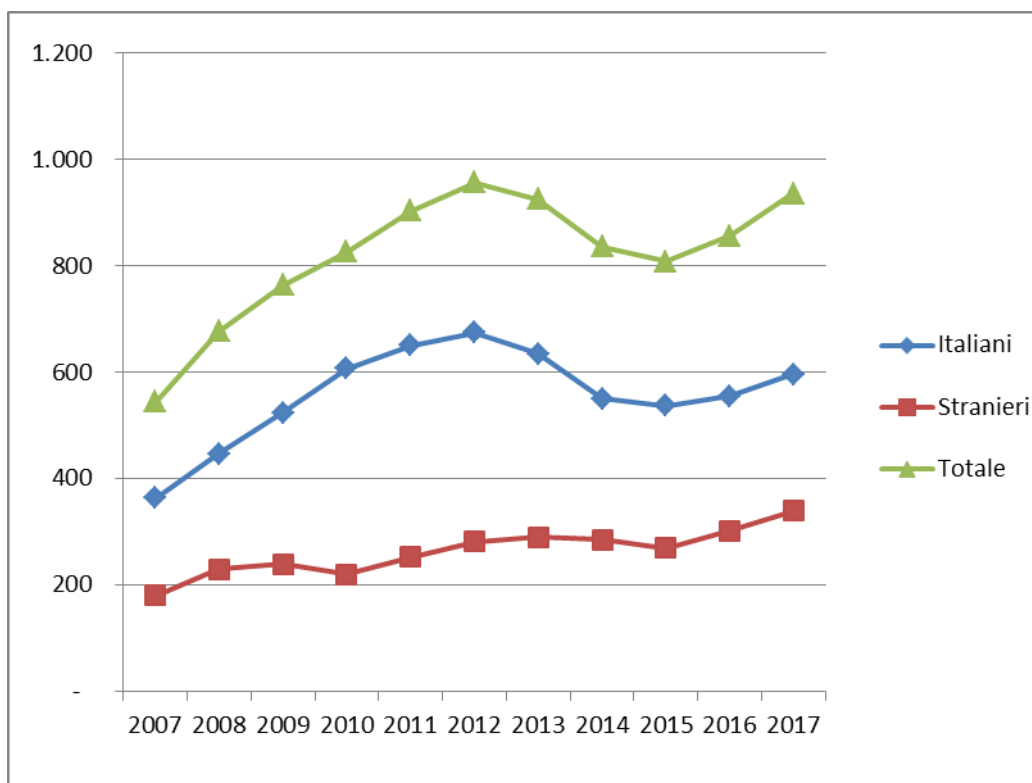

CENTRI DIURNI POLIFUNZIONALI

Situazione alla data del 15 agosto 2018

Tabella 20 – Minorenni e giovani adulti dell'area penale frequentanti i Centri diurni polifunzionali alla data del 15 agosto 2018, secondo la sede, la nazionalità e il sesso.

CENTRI DIURNI POLIFUNZIONALI	Italiani			Stranieri			Totale		
	m	f	mf	m	f	mf	m	f	mf
Nisida (NA)	33	0	33	0	0	0	33	0	33
Santa Maria Capua Vetere (CE)	35	4	39	6	0	6	41	4	45
Lecce	18	2	20	1	0	1	19	2	21
Palermo	16	1	17	3	0	3	19	1	20
Caltanissetta	8	1	9	4	1	5	12	2	14
Sassari	1	0	1	0	0	0	1	0	1
Totale	111	8	119	14	1	15	125	9	134

Tabella 21 – Minorenni e giovani adulti dell'area penale frequentanti i Centri diurni polifunzionali alla data del 15 agosto 2018, secondo l'età, la nazionalità e il sesso.

Età	Italiani			Stranieri			Totale		
	m	f	mf	m	f	mf	m	f	mf
meno di 14 anni	0	0	0	0	0	0	0	0	0
14 anni	0	0	0	0	0	0	0	0	0
15 anni	9	0	9	0	0	0	9	0	9
16 anni	16	0	16	0	0	0	16	0	16
17 anni	18	5	23	0	0	0	18	5	23
giovani adulti	68	3	71	14	1	15	82	4	86
Totale	111	8	119	14	1	15	125	9	134

Tabella 22 – Minorenni e giovani adulti dell'area penale frequentanti i Centri diurni polifunzionali alla data del 15 agosto 2018, secondo a provenienza e il sesso.

Paesi di provenienza	Sesso		Totale
	maschi	femmine	
Italia	111	8	119
Altri Paesi dell'Unione Europea	1	0	1
Africa	12	1	13
Asia	1	0	1
Totale	125	9	134

N.B.: I Centri diurni polifunzionali sono frequentati anche da giovani a rischio devianza, anche se non sottoposti a procedimento penale, NON COMPRESI NEI DATI SOPRA INDICATI.

I dati sono acquisiti dal Sistema Informativo dei Servizi Minorili (SISM) e sono riferiti alla situazione alla data del 15 agosto 2018; l'elaborazione è stata effettuata in data 16 agosto 2018.

Anno 2018, fino al 15 agosto – Dati di flusso

Tabella 23 – Minorenni e giovani adulti dell'area penale assegnati ai Centri diurni polifunzionali secondo l'età, la nazionalità e il sesso. Anno 2018 - fino al 15 agosto. Dati di flusso.

CENTRI DIURNI POLIFUNZIONALI	Italiani			Stranieri			Totale		
	m	f	mf	m	f	mf	m	f	mf
Nisida (NA)	48	0	48	1	0	1	49	0	49
Santa Maria Capua Vetere (CE)	48	4	52	9	1	10	57	5	62
Lecce	18	2	20	1	0	1	19	2	21
Palermo	73	2	75	10	0	10	83	2	85
Caltanissetta	10	1	11	7	1	8	17	2	19
Sassari	1	0	1	0	0	0	1	0	1
Totale	198	9	207	28	2	30	226	11	237

Tabella 24 – Minorenni e giovani adulti dell'area penale assegnati ai Centri diurni polifunzionali secondo l'età, la nazionalità e il sesso. Anno 2018 - fino al 15 agosto. Dati di flusso.

Età	Italiani			Stranieri			Totale		
	m	f	mf	m	f	mf	m	f	mf
meno di 14 anni	0	0	0	0	0	0	0	0	0
14 anni	0	0	0	0	0	0	0	0	0
15 anni	11	0	11	1	0	1	12	0	12
16 anni	26	0	26	2	0	2	28	0	28
17 anni	40	5	45	2	0	2	42	5	47
giovani adulti	121	4	125	23	2	25	144	6	150
Totale	198	9	207	28	2	30	226	11	237

Tabella 25 – Minorenni e giovani adulti dell'area penale assegnati ai Centri diurni polifunzionali secondo la provenienza e il sesso. Anno 2018 - fino al 15 agosto. Dati di flusso.

Paesi di provenienza	Sesso		Totale
	maschi	femmine	
Italia	198	9	207
Altri Paesi dell'Unione Europea	5	0	5
Africa	22	2	24
di cui: Gambia	10	0	10
Asia	1	0	1
Totale	226	11	237

N.B.: I Centri diurni polifunzionali sono frequentati anche da giovani a rischio devianza, anche se non sottoposti a procedimento penale, NON COMPRESI NEI DATI SOPRA INDICATI.

I dati sono acquisiti dal Sistema Informativo dei Servizi Minorili (SISM) e sono riferiti alla situazione alla data del 15 agosto 2018; l'elaborazione è stata effettuata in data 16 agosto 2018.

ISTITUTI PENALI PER I MINORENNI

Tabella 26 - Ingressi e presenze negli Istituti penali per i minorenni nell'anno 2018, per sede. Situazione al 15 agosto 2018.

IPM	Ingresso stabile (compresi trasferimenti tra IPM)	Presenza media giornaliera	Presenti al 15 agosto 2018
Torino	88	41,8	43
Pontremoli (MS) ^(*)	52	13,4	14
Milano	154	34,5	33
Treviso	41	14,9	18
Bologna	70	22,8	22
Firenze	42	9,3	10
Roma ^(**)	141	60,7	57
Nisida (NA) ^(**)	115	66,0	58
Airola (BN)	47	37,9	31
Bari	83	28,2	30
Potenza	19	11,4	12
Catanzaro	49	27,0	32
Palermo	40	18,3	22
Catania	64	41,3	41
Acireale (CT)	20	18,6	19
Caltanissetta	20	8,9	9
Quartucciu (CA)	29	11,6	11
Totale	1.074	466,5	462

(*) solo femminile

(**) con sezione femminile

Tabella 27 - Detenuti presenti negli IPM alla data del 15 agosto 2018, secondo la sede dell'IPM e l'età.

IPM	Minorenni		Giovani adulti		Totale
	14-15 anni	16-17 anni	18-20 anni	21-24 anni	
Torino	2	12	27	2	43
Pontremoli (MS) ^(*)	2	6	6	0	14
Milano	7	9	15	2	33
Treviso	1	9	4	4	18
Bologna	2	5	12	3	22
Firenze	0	2	7	1	10
Roma ^(**)	7	19	20	11	57
Nisida (NA) ^(**)	6	19	25	8	58
Airola (BN)	0	9	18	4	31
Bari	1	9	16	4	30
Potenza	1	1	8	2	12
Catanzaro	1	9	15	7	32
Palermo	1	10	9	2	22
Catania	1	8	25	7	41
Acireale (CT)	0	3	8	8	19
Caltanissetta	0	2	5	2	9
Quartucciu (CA)	3	2	6	0	11
Totale	35	134	226	67	462

^(*) solo femminile

^(**) con sezione femminile

Tabella 28 – Detenuti presenti negli IPM alla data del 15 agosto 2018, secondo l'età, la nazionalità e il sesso.

Età	Italiani			Stranieri			Totale		
	maschi	femmine	Totale	maschi	femmine	Totale	maschi	femmine	Totale
14-15 anni	20	2	22	11	2	13	31	4	35
16-17 anni	71	2	73	51	10	61	122	12	134
18-20 anni	119	3	122	96	8	104	215	11	226
21-24 anni	42	1	43	20	4	24	62	5	67
Totale	252	8	260	178	24	202	430	32	462

I dati sono acquisiti dal Sistema Informativo dei Servizi Minorili (SISM) e sono riferiti alla situazione alla data del 15 agosto 2018; l'elaborazione è stata effettuata in data 16 agosto 2018.

Tabella 29 – Detenuti presenti negli Istituti penali per i minorenni alla data del 15 agosto 2018, per posizione giuridica, età, nazionalità e sesso.

Minorenni.

Posizione giuridica	Italiani			Stranieri			Totale		
	m	f	mf	m	f	mf	m	f	mf
In attesa di 1° giudizio	35	2	37	24	5	29	59	7	66
Appellanti	2	0	2	8	0	8	10	0	10
Ricorrenti	1	0	1	0	0	0	1	0	1
Mista senza definitivo	37	2	39	22	1	23	59	3	62
Definitivi	1	0	1	0	0	0	1	0	1
Mista con definitivo	15	0	15	8	6	14	23	6	29
Totale	91	4	95	62	12	74	153	16	169

Giovani adulti.

Posizione giuridica	Italiani			Stranieri			Totale		
	m	f	mf	m	f	mf	m	f	mf
In attesa di 1° giudizio	9	0	9	10	1	11	19	1	20
Appellanti	2	0	2	8	0	8	10	0	10
Ricorrenti	2	2	4	1	0	1	3	2	5
Mista senza definitivo	27	0	27	20	0	20	47	0	47
Definitivi	12	1	13	15	3	18	27	4	31
Mista con definitivo	109	1	110	62	8	70	171	9	180
Totale	161	4	165	116	12	128	277	16	293

Totale.

Posizione giuridica	Italiani			Stranieri			Totale		
	m	f	mf	m	f	mf	m	f	mf
In attesa di 1° giudizio	44	2	46	34	6	40	78	8	86
Appellanti	4	0	4	16	0	16	20	0	20
Ricorrenti	3	2	5	1	0	1	4	2	6
Mista senza definitivo	64	2	66	42	1	43	106	3	109
Definitivi	13	1	14	15	3	18	28	4	32
Mista con definitivo	124	1	125	70	14	84	194	15	209
Totale	252	8	260	178	24	202	430	32	462

I dati sono acquisiti dal Sistema Informativo dei Servizi Minorili (SISM) e sono riferiti alla situazione alla data del 15 agosto 2018; l'elaborazione è stata effettuata in data 16 agosto 2018.

Tabella 30 – Ingressi negli Istituti penali per i minorenni secondo il motivo, la nazionalità e il sesso. Anno 2018 - fino al 15 agosto.

Motivo	Italiani			Stranieri			Totale		
	m	f	mf	m	f	mf	m	f	mf
Per custodia cautelare									
Dalla libertà	58	3	61	28	8	36	86	11	97
Da CPA	83	2	85	53	18	71	136	20	156
Da prescrizioni per trasformazione di misura	0	0	0	0	0	0	0	0	0
Da permanenza in casa per trasformazione di misura	1	0	1	0	0	0	1	0	1
Da comunità, per trasformazione di misura	17	1	18	8	3	11	25	4	29
Da comunità per nuovo procedimento	1	0	1	1	0	1	2	0	2
Da comunità, per aggravamento	121	5	126	76	15	91	197	20	217
Da istituto penale per adulti	2	0	2	5	2	7	7	2	9
Per esecuzione di pena									
Dalla libertà	56	3	59	37	23	60	93	26	119
Da comunità	4	0	4	1	0	1	5	0	5
Per revoca o sospensione misura alternativa	26	1	27	22	0	22	48	1	49
Dagli arresti domiciliari (adulti)	3	0	3	2	0	2	5	0	5
Da istituto penale per adulti	8	0	8	10	1	11	18	1	19
Totale	380	15	395	243	70	313	623	85	708

Tabella 31 – Ingressi negli Istituti penali per i minorenni secondo l'età, la nazionalità e il sesso. Anno 2018 - fino al 15 agosto.

Età	Italiani			Stranieri			Totale		
	m	f	mf	m	f	mf	m	f	mf
14-15 anni	56	5	61	27	14	41	83	19	102
16-17 anni	172	7	179	117	26	143	289	33	322
18-20 anni	109	1	110	76	20	96	185	21	206
21-24 anni	43	2	45	23	10	33	66	12	78
Totale	380	15	395	243	70	313	623	85	708

Tabella 32 – Ingressi negli Istituti penali per i minorenni secondo la provenienza e il sesso. Anno 2018 - fino al 15 agosto.

Paesi di provenienza	Sesso		Totale
	maschi	femmine	
Italia	380	15	395
Altri Paesi dell'Unione Europea	48	31	79
di cui: Croazia	4	15	19
Romania	38	14	52
Altri Paesi europei	58	32	90
di cui: Albania	22	0	22
Bosnia-Erzegovina	15	23	38
Serbia	15	8	23
Africa	129	6	135
di cui: Egitto	26	0	26
Marocco	47	2	49
Tunisia	27	1	28
America	3	0	3
Asia	5	1	6
Totale	623	85	708

La tabella riporta il dettaglio dei Paesi per i quali il numero di minori è risultato pari o superiore a 10.

I dati sono acquisiti dal Sistema Informativo dei Servizi Minorili (SISM) e sono riferiti alla situazione alla data del 15 agosto 2018; l'elaborazione è stata effettuata in data 16 agosto 2018.

Tabella 33 – Delitti a carico dei minorenni e giovani adulti entrati negli Istituti penali per i minorenni secondo la categoria. Anno 2018 - fino al 15 agosto.

DELITTI	Italiani			Stranieri			Totale		
	m	f	mf	m	f	mf	m	f	mf
Contro la persona	172	3	175	79	7	86	251	10	261
di cui: Omicidio volontario consumato	7	0	7	0	0	0	7	0	7
Omicidio volontario tentato	21	1	22	6	0	6	27	1	28
Lesioni personali volontarie	83	1	84	37	4	41	120	5	125
Violenze sessuali	11	0	11	13	0	13	24	0	24
Violenza privata	11	0	11	3	0	3	14	0	14
Minaccia	13	1	14	9	0	9	22	1	23
Contro la famiglia, la moralità pubblica, il buon costume	20	1	21	7	0	7	27	1	28
di cui: Maltrattamenti in famiglia	18	1	19	7	0	7	25	1	26
Contro il patrimonio	427	26	453	341	89	430	768	115	883
di cui: Furto	129	17	146	169	70	239	298	87	385
Rapina	224	5	229	124	17	141	348	22	370
Estorsione	33	0	33	20	1	21	53	1	54
Danni	19	2	21	8	0	8	27	2	29
Ricettazione	22	1	23	20	1	21	42	2	44
Contro l'incolumità pubblica	103	2	105	28	2	30	131	4	135
di cui: Stupefacenti	96	2	98	28	2	30	124	4	128
Contro la fede pubblica	2	0	2	10	5	15	12	5	17
di cui: Falsità in atti e persone	1	0	1	8	5	13	9	5	14
Contro Stato, altre istituzioni, ordine pubblico	36	1	37	17	0	17	53	1	54
di cui: Violenza, resistenza a P.U.	27	1	28	17	0	17	44	1	45
Altri delitti	57	0	57	2	3	5	59	3	62
di cui: Armi	54	0	54	0	0	0	54	0	54
Totale DELITTI	817	33	850	484	106	590	1.301	139	1.440

La tabella riporta il dettaglio dei delitti con frequenza pari o superiori a 10 o di particolare gravità.

I dati sono riferiti ai delitti per i quali i soggetti sono entrati in IPM; il numero dei delitti è superiore al numero degli ingressi in quanto un soggetto può essere entrato nella struttura per uno o più delitti.

Tabella 34 – Uscite dagli Istituti penali per i minorenni secondo il motivo, la nazionalità e il sesso.
Anno 2018 - fino al 15 agosto.

Motivi di uscita	Italiani			Stranieri			Totale		
	m	f	mf	m	f	mf	m	f	mf
Da custodia cautelare									
Decorrenza termini custodia cautelare	2	0	2	3	4	7	5	4	9
Revoca della custodia cautelare	8	0	8	9	1	10	17	1	18
Sospensione della custodia cautelare	0	0	0	0	1	1	0	1	1
Remissione in libertà	11	1	12	10	5	15	21	6	27
Prescrizioni	3	0	3	2	0	2	5	0	5
Permanenza in casa	21	1	22	5	5	10	26	6	32
Collocamento in comunità (compresi fine aggravamento)	185	5	190	102	22	124	287	27	314
Sospensione del processo e messa alla prova	2	2	4	5	3	8	7	5	12
Sospensione condizionale della pena	4	0	4	2	1	3	6	1	7
Provvedimento del giudice a seguito di udienza	3	1	4	4	0	4	7	1	8
Estradizione	0	0	0	1	0	1	1	0	1
Da espiazione pena									
Espiazione della pena	31	1	32	33	3	36	64	4	68
Differimento esecuzione pena	0	2	2	0	16	16	0	18	18
Sospensione esecuzione pena	3	0	3	3	0	3	6	0	6
Concessione libertà controllata	1	0	1	1	0	1	2	0	2
Liberazione condizionale	2	0	2	0	0	0	2	0	2
Affidamento in prova al servizio sociale	21	0	21	16	1	17	37	1	38
Detenzione domiciliare	16	2	18	13	5	18	29	7	36
Concessione Legge 199/2010	7	0	7	8	1	9	15	1	16
Trasferimenti a strutture per adulti									
A strutture per adulti	34	0	34	10	1	11	44	1	45
Totale	354	15	369	227	69	296	581	84	665

I dati sono acquisiti dal Sistema Informativo dei Servizi Minorili (SISM) e sono riferiti alla situazione alla data del 15 agosto 2018; l'elaborazione è stata effettuata in data 16 agosto 2018.

Tabella 35 – Ingressi negli Istituti penali per i minorenni negli anni dal 2007 al 2017, secondo la nazionalità e il sesso.

Anni	Italiani			Stranieri			Totale		
	m	f	mf	m	f	mf	m	f	mf
2007	609	36	645	536	156	692	1.145	192	1.337
2008	657	37	694	524	129	653	1.181	166	1.347
2009	666	33	699	414	109	523	1.080	142	1.222
2010	689	24	713	355	104	459	1.044	128	1.172
2011	714	21	735	409	102	511	1.123	123	1.246
2012	649	18	667	466	119	585	1.115	137	1.252
2013	634	19	653	422	126	548	1.056	145	1.201
2014	509	14	523	357	112	469	866	126	992
2015	480	26	506	425	137	562	905	163	1.068
2016	549	25	574	458	109	567	1.007	134	1.141
2017	520	31	551	419	87	506	939	118	1.057

Grafico 6 – Ingressi negli Istituti penali per i minorenni negli anni dal 2007 al 2017 secondo la nazionalità.



Tabella 36 – Presenza media giornaliera negli Istituti penali per i minorenni nel periodo dal 2007 al 2017 secondo la nazionalità e il sesso.

Anni	Italiani			Stranieri			Totale		
	m	f	mf	m	f	mf	m	f	mf
2007	199	6	205	182	36	218	380	42	422
2008	244	13	257	179	33	212	422	46	468
2009	290	6	296	179	28	207	469	34	503
2010	300	9	308	138	28	165	438	36	474
2011	319	6	325	140	21	161	459	27	486
2012	304	4	308	170	30	200	474	34	508
2013	263	5	268	155	29	184	418	34	452
2014	220	5	225	122	18	140	342	23	365
2015	233	7	240	167	29	196	400	36	436
2016	253	11	264	176	33	209	429	44	473
2017	253	9	262	175	27	202	428	36	464

Grafico 7 – Presenza media giornaliera negli Istituti penali per i minorenni nel periodo dal 2007 al 2017 secondo la nazionalità.

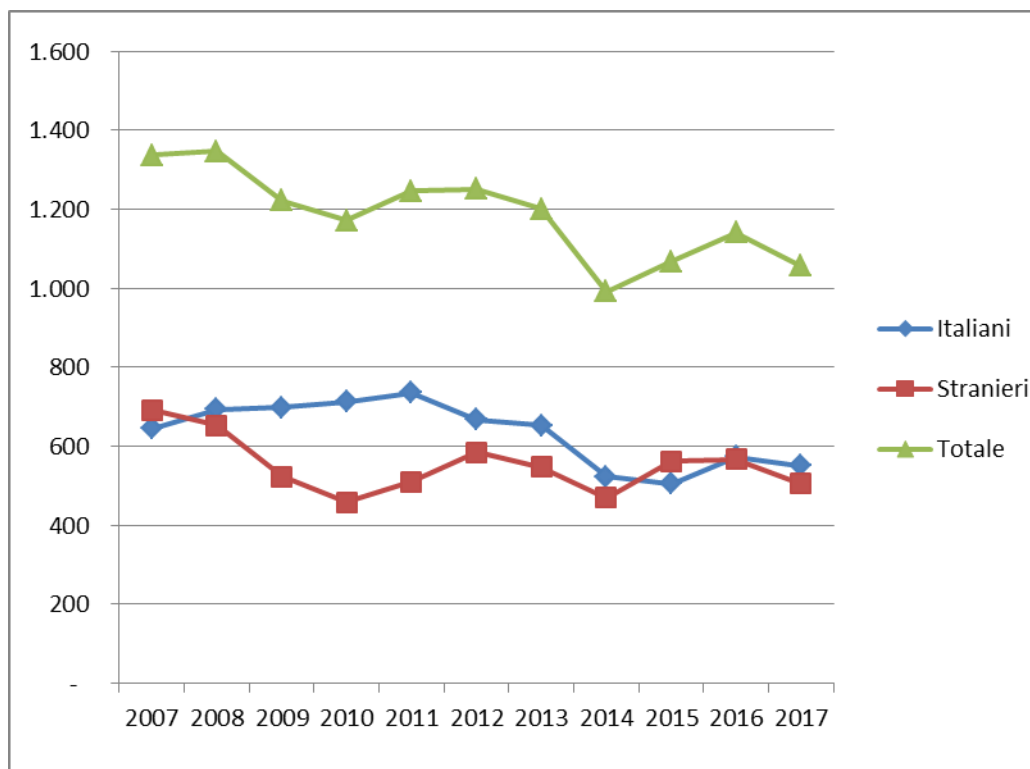