

# **I Servizi della Giustizia minorile**

## ***15 luglio 2018***

### ***Dati statistici***

Dipartimento Giustizia minorile e di comunità  
Ufficio I del Capo Dipartimento  
Sezione Statistica  
Via Damiano Chiesa, 24 00136 - Roma  
Tel. 06/68188268 – 274 – 279 - 297  
E-mail: [statistiche.dgmc@giustizia.it](mailto:statistiche.dgmc@giustizia.it)

**Aggiornamento al 15 del mese**

## **Premessa**

La presente analisi statistica è stata pensata per fornire un quadro sintetico e aggiornato dei minorenni e giovani adulti (fino ai venticinque anni) che per provvedimenti di natura penale sono presenti nei servizi minorili residenziali o in carico ai servizi sociali per i minorenni.

Gli *Uffici di Servizio Sociale per i minorenni* (USSM) intervengono in ogni stato e grado del procedimento penale, dal momento in cui, a seguito di denuncia, il minore entra nel circuito penale fino alla conclusione del suo percorso giudiziario; l'intervento a favore del minore viene avviato, su segnalazione dell'Autorità Giudiziaria, con la raccolta degli elementi conoscitivi per l'accertamento della personalità e per l'elaborazione dell'inchiesta sociale di base e prosegue con la formulazione del progetto educativo e con l'attuazione dei provvedimenti disposti dal giudice.

I Servizi minorili residenziali sono:

- *i Centri di prima accoglienza* (CPA), che accolgono temporaneamente i minorenni fermati, accompagnati o arrestati in flagranza di reato dalle forze dell'ordine su disposizione del Procuratore della Repubblica per i minorenni; il minore permane nel Centro di prima accoglienza fino all'udienza di convalida, per un tempo massimo di novantasei ore; nel corso dell'udienza di convalida il giudice (GIP) valuta se esistono elementi sufficienti per convalidare l'arresto o il fermo e decide sull'eventuale applicazione di una delle quattro possibili misure cautelari previste per i minorenni (prescrizioni, permanenza in casa, collocamento in comunità, custodia cautelare);
- *le Comunità*, ministeriali e del privato sociale, che hanno dimensioni strutturali e organizzative connotate da una forte apertura all'ambiente esterno, in cui sono collocati i minori sottoposti alla misura cautelare prevista dall'art.22 del D.P.R.448/88 (collocamento in comunità); l'ingresso in comunità può essere disposto anche nell'ambito di un provvedimento di messa alla prova o di concessione di una misura alternativa alla detenzione o di applicazione delle misure di sicurezza; alcune Comunità sono annesse ai Centri di prima accoglienza;
- *gli Istituti penali per i minorenni* (IPM), in cui sono eseguite la misura della custodia cautelare e la pena detentiva; gli IPM sono concepiti strutturalmente in modo da fornire risposte adeguate alla particolarità della giovane utenza ed alle esigenze connesse all'esecuzione dei provvedimenti dell'Autorità Giudiziaria; l'attività trattamentale è svolta da un'équipe multidisciplinare, in cui è presente un operatore socio-educativo di riferimento stabile appartenente all'Amministrazione; le attività formative, professionali, culturali e di animazione sono effettuate in collaborazione con operatori di altri Enti e avvalendosi di associazioni del privato sociale e del volontariato; negli IPM è presente personale del Corpo di Polizia Penitenziaria adeguatamente formato al rapporto con l'adolescenza.

L'Amministrazione gestisce, inoltre i *Centri diurni polifunzionali* (CDP), Servizi minorili non residenziali per l'accoglienza diurna di minori e giovani adulti dell'area penale o in situazioni di

disagio sociale e a rischio di devianza, anche se non sottoposti a procedimento penale, non censiti nella presente rilevazione.

I CDP offrono attività educative, di studio, di formazione-lavoro, nonché ludico-ricreative e sportive.

La maggior parte dei minori autori di reato è in carico agli USSM ed è sottoposta a misure da eseguire in area penale esterna; la detenzione, infatti, assume per i minori di età carattere di residualità, per lasciare spazio a percorsi sanzionatori alternativi.

Negli ultimi anni si sta assistendo ad una sempre maggiore applicazione del collocamento in comunità, non solo quale misura cautelare, ma anche nell'ambito di altri provvedimenti giudiziari, per la sua capacità di contemperare le esigenze educative con quelle contenitive di controllo.

L'utenza dei Servizi minorili è prevalentemente maschile; le ragazze sono soprattutto di nazionalità straniera e provengono dai Paesi dell'area dell'ex Jugoslavia e dalla Romania.

La presenza degli stranieri è maggiormente evidente nei Servizi residenziali; i dati sulle provenienze evidenziano che negli ultimi anni alle nazionalità più ricorrenti nell'ambito della devianza, quali il Marocco, la Romania, l'Albania e i Paesi dell'ex Jugoslavia, tutt'ora prevalenti, si sono affiancate altre nazionalità, singolarmente poco rilevanti in termini numerici, ma che hanno contribuito a rendere multietnico e più complesso il quadro complessivo dell'utenza.

Con riferimento all'età, se negli ultimi anni si era già osservata una maggiore presenza di "giovani adulti", con l'entrata in vigore del Decreto Legge 26 giugno 2014 n. 92, convertito con modificazioni in Legge 11 agosto 2014, n.117, il loro numero ha acquisito un'importanza ancora crescente, soprattutto in termini di presenza negli Istituti penali per i minorenni.

La criminalità minorile è connotata dalla prevalenza dei reati contro il patrimonio e, in particolare, dei reati di furto e rapina. Frequenti sono anche le violazioni delle disposizioni in materia di sostanze stupefacenti, mentre tra i reati contro la persona prevalgono le lesioni personali volontarie.

A cura dell'Ufficio I del Capo Dipartimento – Sezione Statistica:  
Concetto Zanghi (dirigente)  
Maria Stefania Totaro  
Monica Nolfo  
Viviana Condrò  
Irene Pergolini  
Elena Bucciante

Si tratta di ragazzi che hanno compiuto il reato da minorenni e che, secondo quanto previsto dalle disposizioni di attuazione del processo penale minorile, rimangono in carico ai Servizi minorili fino all'età di 21 anni (art.24 D.Lgs.28 luglio 1989 n. 272). Il Decreto Legge 26 giugno 2014 n. 92, convertito con modificazioni in Legge 11 agosto 2014, n.117, ha recentemente modificato tale normativa estendendo la competenza dei Servizi minorili fino al compimento dei 25 anni, sempre che, per quanti abbiano già compiuto il ventunesimo anno, non ricorrano particolari ragioni di sicurezza valutate dal giudice competente, tenuto conto anche delle finalità educative.

## Minorenni e giovani adulti in carico ai Servizi della Giustizia Minorile

### Dati di riepilogo - Situazione al 15 luglio 2018

Servizi minorili	Sesso		Totale
	maschi	femmine	
<b>Presenti nei Servizi residenziali</b>			
Centri di prima accoglienza	5	0	5
Istituti penali per i minorenni	432	29	461
Comunità ministeriali	20	0	20
Comunità private	940	64	1.004
<b>Totale presenti alla data considerata</b>	<b>1.397</b>	<b>93</b>	<b>1.490</b>
<b>In carico agli Uffici di servizio sociale per i minorenni (1)</b>			
In messa alla prova	2.304	175	2.479
<i>In casa</i>	1.794	141	1.935
<i>In comunità</i>	510	34	544
In misura alternativa, sostitutiva, di sicurezza, cautelare (prescrizioni e permanenza in casa)	403	31	434
<i>In casa</i>	344	30	374
<i>In comunità</i>	59	1	60
In Comunità, per misura diversa dalle precedenti	322	21	343
Negli Istituti penali per i minorenni	404	21	425
Nei Centri di prima accoglienza	2	0	2
Per indagini sociali e progetti trattamentali (2)	3.978	531	4.509
In altra situazione (3)	5.069	660	5.729
<b>Totale soggetti in carico alla data considerata</b>	<b>12.482</b>	<b>1.439</b>	<b>13.921</b>
<b>Frequentanti i Centri diurni polifunzionali</b>			
<b>N. minori frequentanti alla data considerata</b>	<b>174</b>	<b>9</b>	<b>183</b>

Note:

- (1) I dati riguardano i minorenni e giovani adulti in carico agli USSM per l'esecuzione di un provvedimento e/o per indagini sociali e progetti trattamentali.  
Sono compresi i soggetti presenti nei Servizi residenziali che sono anche in carico agli USSM.
- (2) Sono i soggetti in carico solo per indagini e progetti; sono esclusi coloro che sono in carico anche per provvedimenti in esecuzione in area penale esterna o interna, già considerati nelle precedenti voci della tabella.
- (3) I dati sono riferiti ai soggetti in carico agli Uffici di servizio sociale per i minorenni per i quali si è conclusa l'esecuzione di una misura o è stata già evasa una richiesta dell'Autorità Giudiziaria, che sono in attesa di un'udienza.

*I dati sono acquisiti dal Sistema Informativo dei Servizi Minorili (SISM) e sono riferiti alla situazione alla data del 15 luglio 2018; l'elaborazione è stata effettuata in data 16 luglio 2018.*

## UFFICI DI SERVIZIO SOCIALE PER I MINORENNI

### DATI DI FLUSSO

Tabella 1 – Minorenni e giovani adulti in carico agli Uffici di servizio sociale per i minorenni, secondo il periodo di presa in carico, la nazionalità e il sesso. Anno 2018 - fino al 15 luglio.

Periodo di presa in carico	Italiani			Stranieri			Totale		
	m	f	mf	m	f	mf	m	f	mf
In carico all'inizio dell'anno da periodi precedenti	8.770	974	<b>9.744</b>	3.170	452	<b>3.622</b>	11.940	1.426	<b>13.366</b>
Presi in carico per la prima volta nel 2018	2.716	334	<b>3.050</b>	914	110	<b>1.024</b>	3.630	444	<b>4.074</b>
<b>Totale</b>	<b>11.486</b>	<b>1.308</b>	<b>12.794</b>	<b>4.084</b>	<b>562</b>	<b>4.646</b>	<b>15.570</b>	<b>1.870</b>	<b>17.440</b>

Tabella 2a - Minorenni e giovani adulti in carico agli Uffici di servizio sociale per i minorenni, secondo l'età alla prima presa in carico, la nazionalità e il sesso. Anno 2018 - fino al 15 luglio.

Età alla prima presa in carico	Italiani			Stranieri			Totale		
	m	f	mf	m	f	mf	m	f	mf
<b>meno di 14 anni</b>	66	10	<b>76</b>	12	5	<b>17</b>	78	15	<b>93</b>
<b>14 anni</b>	833	108	<b>941</b>	265	94	<b>359</b>	1.098	202	<b>1.300</b>
<b>15 anni</b>	1.992	251	<b>2.243</b>	546	116	<b>662</b>	2.538	367	<b>2.905</b>
<b>16 anni</b>	2.891	350	<b>3.241</b>	927	118	<b>1.045</b>	3.818	468	<b>4.286</b>
<b>17 anni</b>	3.101	339	<b>3.440</b>	1.304	136	<b>1.440</b>	4.405	475	<b>4.880</b>
<b>giovani adulti</b>	2.603	250	<b>2.853</b>	1.030	93	<b>1.123</b>	3.633	343	<b>3.976</b>
<b>Totale</b>	<b>11.486</b>	<b>1.308</b>	<b>12.794</b>	<b>4.084</b>	<b>562</b>	<b>4.646</b>	<b>15.570</b>	<b>1.870</b>	<b>17.440</b>

Tabella 2b - Minorenni e giovani adulti in carico agli Uffici di servizio sociale per i minorenni, secondo l'età nel periodo considerato, la nazionalità e il sesso. Anno 2018 - fino al 15 luglio.

Età nel periodo considerato	Italiani			Stranieri			Totale		
	m	f	mf	m	f	mf	m	f	mf
<b>meno di 14 anni</b>	32	5	<b>37</b>	1	2	<b>3</b>	33	7	<b>40</b>
<b>14 anni</b>	221	28	<b>249</b>	54	17	<b>71</b>	275	45	<b>320</b>
<b>15 anni</b>	826	152	<b>978</b>	172	49	<b>221</b>	998	201	<b>1.199</b>
<b>16 anni</b>	1.660	252	<b>1.912</b>	474	77	<b>551</b>	2.134	329	<b>2.463</b>
<b>17 anni</b>	2.561	313	<b>2.874</b>	865	105	<b>970</b>	3.426	418	<b>3.844</b>
<b>giovani adulti</b>	6.186	558	<b>6.744</b>	2.518	312	<b>2.830</b>	8.704	870	<b>9.574</b>
<b>Totale</b>	<b>11.486</b>	<b>1.308</b>	<b>12.794</b>	<b>4.084</b>	<b>562</b>	<b>4.646</b>	<b>15.570</b>	<b>1.870</b>	<b>17.440</b>

L'età è calcolata all'inizio dell'anno per i soggetti in carico da periodi precedenti, alla presa in carico per i nuovi soggetti.

*I dati sono acquisiti dal Sistema Informativo dei Servizi Minorili (SISM) e sono riferiti alla situazione alla data del 15 luglio 2018; l'elaborazione è stata effettuata in data 16 luglio 2018.*

Tabella 3 - Minorenni e giovani adulti in carico agli Uffici di servizio sociale per i minorenni, secondo la provenienza e il sesso. Anno 2018 - fino al 15 luglio.

Paesi di provenienza	Sesso		Totale
	maschi	femmine	
<b>Italia</b>	<b>11.486</b>	<b>1.308</b>	<b>12.794</b>
<b>Altri Paesi dell'Unione Europea</b>	<b>783</b>	<b>244</b>	<b>1.027</b>
di cui: Croazia	44	68	112
Romania	628	158	786
<b>Altri Paesi europei</b>	<b>878</b>	<b>201</b>	<b>1.079</b>
di cui: Albania	436	21	457
Bosnia-Erzegovina	82	102	184
Kosovo	67	1	68
Macedonia	52	9	61
Moldova	79	10	89
Serbia	78	44	122
Ucraina	50	7	57
<b>Africa</b>	<b>2.001</b>	<b>82</b>	<b>2.083</b>
di cui: Costa d'Avorio	71	3	74
Egitto	250	1	251
Gambia	294	1	295
Guinea	67	0	67
Marocco	684	40	724
Nigeria	88	22	110
Senegal	146	1	147
Tunisia	183	5	188
<b>America</b>	<b>215</b>	<b>24</b>	<b>239</b>
di cui: Brasile	50	3	53
<b>Asia</b>	<b>203</b>	<b>10</b>	<b>213</b>
<b>Apolidi</b>	<b>4</b>	<b>1</b>	<b>5</b>
<b>Totale</b>	<b>15.570</b>	<b>1.870</b>	<b>17.440</b>

La tabella riporta il dettaglio dei Paesi per i quali il numero di minori è risultato pari o superiore a 50.

Tabella 4 - Minorenni e giovani adulti in carico agli Uffici di servizio sociale per i minorenni, secondo la sede e il periodo di presa in carico. Anno 2018 - fino al 15 luglio.

USSM	Periodo di presa in carico		Totale
	In carico all'inizio dell'anno da periodi precedenti	Presi in carico per la prima volta nel 2018	
Ancona	473	146	619
Bari	857	210	1.067
Bologna	1.793	334	2.127
Bolzano	130	42	172
Brescia	285	128	413
Cagliari	359	141	500
Caltanissetta	624	89	713
Campobasso	242	61	303
Catania	1.116	344	1.460
Catanzaro	325	168	493
Firenze	479	218	697
Genova	446	180	626
L'Aquila	379	163	542
Lecce	350	163	513
Messina	383	103	486
Milano	396	118	514
Napoli	604	229	833
Palermo	667	358	1.025
Perugia	271	144	415
Potenza	244	57	301
Reggio Calabria	209	75	284
Roma	1.284	323	1.607
Salerno	176	67	243
Sassari	261	122	383
Taranto	290	82	372
Torino	487	137	624
Trento	210	73	283
Trieste	407	70	477
Venezia	362	99	461

I soggetti in carico a più USSM sono conteggiati in corrispondenza di ciascuno di essi; la somma dei dati delle diverse sedi USSM è superiore al numero effettivo dei soggetti in carico nel periodo in esame e, per questo motivo, non è riportata in tabella.

*I dati sono acquisiti dal Sistema Informativo dei Servizi Minorili (SISM) e sono riferiti alla situazione alla data del 15 luglio 2018; l'elaborazione è stata effettuata in data 16 luglio 2018.*

Tabella 5 – Reati dei minorenni e giovani adulti in carico agli Uffici di servizio sociale per i minorenni, secondo la categoria. Anno 2018 - fino al 15 luglio.

REATI	Italiani			Stranieri			Totale		
	m	f	mf	m	f	mf	m	f	mf
<b>DELITTI</b>									
<b>Contro la persona</b>	<b>7.901</b>	<b>809</b>	<b>8.710</b>	<b>3.180</b>	<b>225</b>	<b>3.405</b>	<b>11.081</b>	<b>1.034</b>	<b>12.115</b>
di cui: Omicidio volontario consumato	65	10	75	34	3	37	99	13	112
Omicidio volontario tentato	147	3	150	48	1	49	195	4	199
Percosse	358	58	416	176	13	189	534	71	605
Lesioni personali volontarie	3.320	317	3.637	1.435	103	1.538	4.755	420	5.175
Rissa	279	20	299	152	3	155	431	23	454
Sfruttamento pornografia minorile	140	14	154	13	2	15	153	16	169
Sequestro di persona	69	4	73	66	4	70	135	8	143
Violenze sessuali	704	10	714	228	6	234	932	16	948
Atti sessuali con minorenne	88	1	89	16	1	17	104	2	106
Violenza privata	487	63	550	291	18	309	778	81	859
Minaccia	1.151	142	1.293	484	42	526	1.635	184	1.819
Atti persecutori (stalking)	351	61	412	63	1	64	414	62	476
Violazione di domicilio	103	14	117	32	3	35	135	17	152
Ingiuria	291	46	337	94	15	109	385	61	446
Diffamazione	87	32	119	8	3	11	95	35	130
<b>Contro famiglia, moralità pubblica, buon costume</b>	<b>349</b>	<b>34</b>	<b>383</b>	<b>66</b>	<b>8</b>	<b>74</b>	<b>415</b>	<b>42</b>	<b>457</b>
di cui: Maltrattamenti in famiglia	300	33	333	48	4	52	348	37	385
<b>Contro il patrimonio</b>	<b>12.396</b>	<b>1.039</b>	<b>13.435</b>	<b>7.231</b>	<b>1.597</b>	<b>8.828</b>	<b>19.627</b>	<b>2.636</b>	<b>22.263</b>
di cui: Furto	5.716	657	6.373	3.696	1.391	5.087	9.412	2.048	11.460
Rapina	2.898	151	3.049	1.567	129	1.696	4.465	280	4.745
Estorsione	680	36	716	290	11	301	970	47	1.017
Danni	1.357	92	1.449	696	27	723	2.053	119	2.172
Truffa	145	28	173	79	0	79	224	28	252
Ricettazione	1.488	69	1.557	853	34	887	2.341	103	2.444
<b>Contro l'incolumità pubblica</b>	<b>4.486</b>	<b>211</b>	<b>4.697</b>	<b>954</b>	<b>27</b>	<b>981</b>	<b>5.440</b>	<b>238</b>	<b>5.678</b>
di cui: Stupefacenti	4.199	206	4.405	892	27	919	5.091	233	5.324
Incendio	108	2	110	19	0	19	127	2	129
Danneggiamento seguito da incendio	150	2	152	37	0	37	187	2	189
<b>Contro la fede pubblica</b>	<b>342</b>	<b>57</b>	<b>399</b>	<b>296</b>	<b>83</b>	<b>379</b>	<b>638</b>	<b>140</b>	<b>778</b>
di cui: Falsità in atti e persone	280	50	330	270	83	353	550	133	683
<b>Contro Stato, altre istituzioni, ordine pubblico</b>	<b>1.788</b>	<b>173</b>	<b>1.961</b>	<b>924</b>	<b>79</b>	<b>1.003</b>	<b>2.712</b>	<b>252</b>	<b>2.964</b>
di cui: Violenza, resistenza a P.U.	1.440	95	1.535	779	56	835	2.219	151	2.370
<b>Altri delitti</b>	<b>796</b>	<b>48</b>	<b>844</b>	<b>173</b>	<b>10</b>	<b>183</b>	<b>969</b>	<b>58</b>	<b>1.027</b>
di cui: Armi	586	21	607	30	1	31	616	22	638
Codice della strada	36	1	37	7	0	7	43	1	44
Norme in materia di immigrazione	1	0	1	101	1	102	102	1	103
Prevenzione riciclaggio	81	18	99	25	5	30	106	23	129
<b>Totale DELITTI</b>	<b>28.058</b>	<b>2.371</b>	<b>30.429</b>	<b>12.824</b>	<b>2.029</b>	<b>14.853</b>	<b>40.882</b>	<b>4.400</b>	<b>45.282</b>
<b>CONTRAVVENZIONI</b>	<b>2.072</b>	<b>129</b>	<b>2.201</b>	<b>692</b>	<b>84</b>	<b>776</b>	<b>2.764</b>	<b>213</b>	<b>2.977</b>
di cui: Ordine pubblico e tranquillità pubblica	346	68	414	122	7	129	468	75	543
Incolumità pubblica	137	8	145	21	1	22	158	9	167
Prevenzione di talune specie di reati	105	8	113	25	27	52	130	35	165
Armi	1.243	33	1.276	454	40	494	1.697	73	1.770
Codice della strada	203	11	214	18	1	19	221	12	233
<b>SANZIONI AMMINISTRATIVE</b>	<b>575</b>	<b>9</b>	<b>584</b>	<b>142</b>	<b>4</b>	<b>146</b>	<b>717</b>	<b>13</b>	<b>730</b>
di cui: Codice della strada	571	8	579	141	4	145	712	12	724
<b>TOTALE COMPLESSIVO</b>	<b>30.705</b>	<b>2.509</b>	<b>33.214</b>	<b>13.658</b>	<b>2.117</b>	<b>15.775</b>	<b>44.363</b>	<b>4.626</b>	<b>48.989</b>

I dati sono riferiti ai reati dei procedimenti penali a carico dei minori nel periodo in esame; il numero dei reati è superiore al numero dei minori in quanto un minore può avere a carico uno o più reati.

La tabella riporta il dettaglio delle tipologie di reato con frequenza pari o superiore a 100 o di particolare interesse.

*I dati sono acquisiti dal Sistema Informativo dei Servizi Minorili (SISM) e sono riferiti alla situazione alla data del 15 luglio 2018; l'elaborazione è stata effettuata in data 16 luglio 2018.*



Tabella 6 – Minorenni e giovani adulti in carico agli Uffici di servizio sociale per i minorenni negli anni dal 2007 al 2017 secondo la nazionalità e il sesso.

Anni	Italiani			Stranieri			Totale		
	m	f	mf	m	f	mf	m	f	mf
2007	10.689	1.083	<b>11.772</b>	2.516	456	<b>2.972</b>	13.205	1.539	<b>14.744</b>
2008	13.015	1.382	<b>14.397</b>	2.944	473	<b>3.417</b>	15.959	1.855	<b>17.814</b>
2009	14.023	1.457	<b>15.480</b>	2.981	424	<b>3.405</b>	17.004	1.881	<b>18.885</b>
2010	14.335	1.337	<b>15.672</b>	2.387	304	<b>2.691</b>	16.722	1.641	<b>18.363</b>
2011	15.260	1.624	<b>16.884</b>	2.870	403	<b>3.273</b>	18.130	2.027	<b>20.157</b>
2012	14.885	1.745	<b>16.630</b>	3.322	455	<b>3.777</b>	18.207	2.200	<b>20.407</b>
2013	14.509	1.713	<b>16.222</b>	3.469	522	<b>3.991</b>	17.978	2.235	<b>20.213</b>
2014	14.192	1.748	<b>15.940</b>	3.661	594	<b>4.255</b>	17.853	2.342	<b>20.195</b>
2015	14.136	1.777	<b>15.913</b>	3.937	688	<b>4.625</b>	18.073	2.465	<b>20.538</b>
2016	14.492	1.871	<b>16.363</b>	4.691	794	<b>5.485</b>	19.183	2.665	<b>21.848</b>
2017	13.533	1.680	<b>15.213</b>	4.559	694	<b>5.253</b>	18.092	2.374	<b>20.466</b>

Grafico 1 – Minorenni e giovani adulti in carico agli Uffici di servizio sociale per i minorenni negli anni dal 2007 al 2017 secondo la nazionalità.



Grafico 2 – Minorenni e giovani adulti carico agli Uffici di servizio sociale per i minorenni nell'anno 2017 secondo il periodo di presa in carico.



## CENTRI DI PRIMA ACCOGLIENZA

Tabella 7 – Ingressi e presenze nei Centri di prima accoglienza nell'anno 2018, per sede di CPA. Situazione fino al 15 luglio.

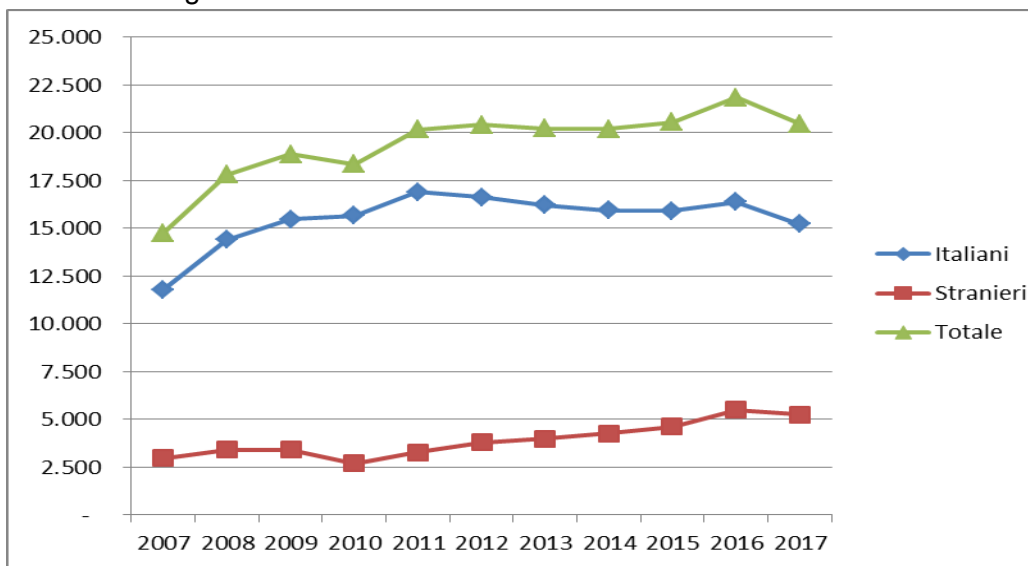
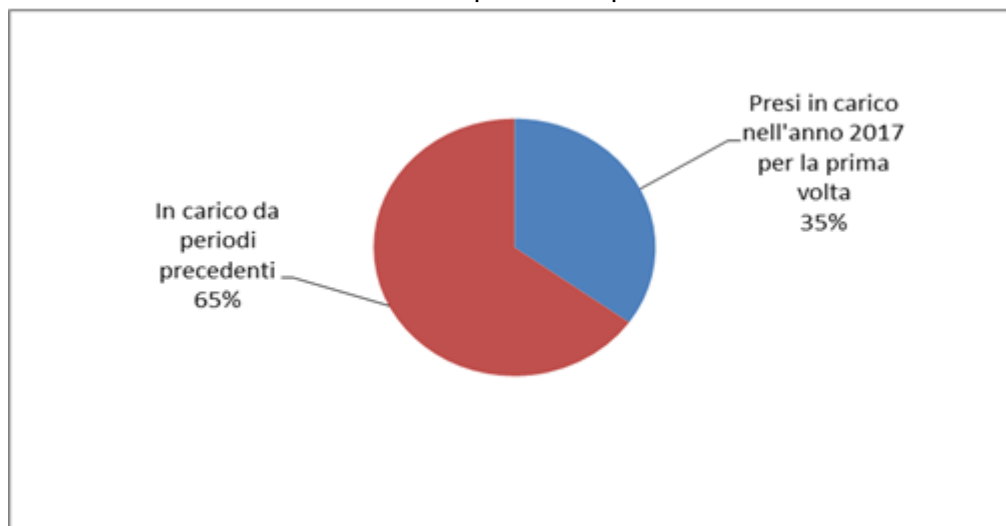
CPA	Ingressi stabili (compresi trasferimenti tra CPA)	Presenza media giornaliera	Presenti al 15 luglio 2018
Torino	33	0,5	0
Genova	13	0,2	0
Milano	89	1,7	1
Treviso	18	0,3	0
Bologna	33	0,5	0
Firenze	19	0,3	0
Roma	156	2,7	0
Ancona	0	0,0	0
L'Aquila	19	0,3	1
Napoli (*)	93	1,5	1
Nisida (NA) (*)	5	0,1	0
Salerno	6	0,1	1
Bari	28	0,5	0
Lecce	15	0,3	0
Catanzaro	6	0,1	0
Potenza	0	0,0	0
Palermo	29	0,4	0
Messina	10	0,1	0
Caltanissetta	9	0,1	0
Catania	40	0,6	1
Quartucciu (CA)	16	0,2	0
Sassari	2	0,0	0
<b>Totale</b>	<b>639</b>	<b>10,8</b>	<b>5</b>

Nota: Nei CPA di Reggio Calabria, Taranto e Trento l'attività è stata sospesa con decreto del 7 marzo 2016.

(\*) Napoli = maschile; Nisida (NA) = femminile.

Tabella 8 – Ingressi nei Centri di prima accoglienza secondo l'età, la nazionalità e il sesso. Anno 2018 - fino al 15 luglio.

Età	Italiani			Stranieri			Totale		
	m	f	mf	m	f	mf	m	f	mf
<b>meno di 14 anni</b>	0	0	<b>0</b>	4	8	<b>12</b>	4	8	<b>12</b>
<b>14 anni</b>	24	4	<b>28</b>	18	21	<b>39</b>	42	25	<b>67</b>
<b>15 anni</b>	63	2	<b>65</b>	22	17	<b>39</b>	85	19	<b>104</b>
<b>16 anni</b>	105	5	<b>110</b>	59	17	<b>76</b>	164	22	<b>186</b>
<b>17 anni</b>	144	11	<b>155</b>	84	17	<b>101</b>	228	28	<b>256</b>
<b>18 anni e oltre</b>	9	1	<b>10</b>	2	2	<b>4</b>	11	3	<b>14</b>
<b>Totale</b>	<b>345</b>	<b>23</b>	<b>368</b>	<b>189</b>	<b>82</b>	<b>271</b>	<b>534</b>	<b>105</b>	<b>639</b>

Tabella 9 - Ingressi nei Centri di prima accoglienza secondo la provenienza e il sesso. Anno 2018 - fino al 15 luglio.

Paesi di provenienza	Sesso		Totale
	maschi	femmine	
<b>Italia</b>	<b>345</b>	<b>23</b>	<b>368</b>
<b>Altri Paesi dell'Unione Europea</b>	<b>54</b>	<b>35</b>	<b>89</b>
di cui: Croazia	3	13	16
Romania	48	17	65
<b>Altri Paesi europei</b>	<b>44</b>	<b>41</b>	<b>85</b>
di cui: Albania	20	0	20
Bosnia-Erzegovina	12	34	46
Serbia	6	6	12
<b>Africa</b>	<b>71</b>	<b>2</b>	<b>73</b>
di cui: Egitto	17	0	17
Marocco	28	1	29
<b>America</b>	<b>7</b>	<b>1</b>	<b>8</b>
<b>Asia</b>	<b>13</b>	<b>3</b>	<b>16</b>
di cui: Cina	9	2	11
<b>Totale</b>	<b>534</b>	<b>105</b>	<b>639</b>

La tabella riporta il dettaglio dei Paesi per i quali il numero di minori è risultato pari o superiore a 10.

Tabella 10 – Delitti a carico dei minori entrati nei Centri di prima accoglienza secondo la categoria. Anno 2018 - fino al 15 luglio.

DELITTI	Italiani			Stranieri			Totale		
	m	f	mf	m	f	mf	m	f	mf
<b>Contro la persona</b>	<b>72</b>	<b>0</b>	<b>72</b>	<b>39</b>	<b>2</b>	<b>41</b>	<b>111</b>	<b>2</b>	<b>113</b>
di cui: Omicidio volontario	5	0	5	0	0	0	5	0	5
Omicidio volontario tentato	17	0	17	7	0	7	24	0	24
Lesioni personali volontarie	37	0	37	24	2	26	61	2	63
Violenze sessuali	4	0	4	7	0	7	11	0	11
<b>Contro la famiglia</b>	<b>6</b>	<b>1</b>	<b>7</b>	<b>0</b>	<b>1</b>	<b>1</b>	<b>6</b>	<b>2</b>	<b>8</b>
<b>Contro il patrimonio</b>	<b>227</b>	<b>19</b>	<b>246</b>	<b>148</b>	<b>82</b>	<b>230</b>	<b>375</b>	<b>101</b>	<b>476</b>
di cui: Furto	94	12	106	83	70	153	177	82	259
Rapina	97	6	103	52	12	64	149	18	167
Estorsione	15	1	16	7	0	7	22	1	23
Ricettazione	16	0	16	5	0	5	21	0	21
<b>Contro l'incolumità pubblica</b>	<b>178</b>	<b>6</b>	<b>184</b>	<b>37</b>	<b>4</b>	<b>41</b>	<b>215</b>	<b>10</b>	<b>225</b>
di cui: Stupefacenti	176	6	182	35	4	39	211	10	221
<b>Contro la fede pubblica</b>	<b>2</b>	<b>0</b>	<b>2</b>	<b>3</b>	<b>1</b>	<b>4</b>	<b>5</b>	<b>1</b>	<b>6</b>
<b>Contro lo Stato, altre istituzioni, ordine pubblico</b>	<b>16</b>	<b>1</b>	<b>17</b>	<b>8</b>	<b>1</b>	<b>9</b>	<b>24</b>	<b>2</b>	<b>26</b>
di cui: Violenza, resistenza, oltraggio	11	1	12	8	1	9	19	2	21
<b>Altri delitti</b>	<b>23</b>	<b>3</b>	<b>26</b>	<b>3</b>	<b>0</b>	<b>3</b>	<b>26</b>	<b>3</b>	<b>29</b>
di cui: Armi	23	3	26	1	0	1	24	3	27
<b>Totale DELITTI</b>	<b>524</b>	<b>30</b>	<b>554</b>	<b>238</b>	<b>91</b>	<b>329</b>	<b>762</b>	<b>121</b>	<b>883</b>

La tabella riporta il dettaglio dei delitti con frequenza pari o superiori a 10 o di particolare gravità.

I dati sono riferiti ai delitti per i quali i minori sono entrati in CPA; il numero dei delitti è superiore al numero degli ingressi in quanto un minore può essere entrato nella struttura per uno o più delitti.

Tabella 11 – Uscite dai Centri di prima accoglienza secondo il provvedimento di dimissione, la nazionalità e il sesso. Anno 2018 - fino al 15 luglio.

Uscite	Italiani			Stranieri			Totale		
	m	f	mf	m	f	mf	m	f	mf
<b>Con applicazione misura cautelare</b>									
Prescrizioni	43	6	<b>49</b>	15	8	<b>23</b>	58	14	<b>72</b>
Permanenza in casa	80	9	<b>89</b>	25	15	<b>40</b>	105	24	<b>129</b>
Collocamento in comunità	123	4	<b>127</b>	72	27	<b>99</b>	195	31	<b>226</b>
Custodia cautelare	71	2	<b>73</b>	45	15	<b>60</b>	116	17	<b>133</b>
<b>Altre uscite</b>									
Remissione in libertà	23	1	<b>24</b>	31	13	<b>44</b>	54	14	<b>68</b>
Minore di 14 anni	0	0	<b>0</b>	0	3	<b>3</b>	0	3	<b>3</b>
Minore in stato gravidanza	0	0	<b>0</b>	0	0	<b>0</b>	0	0	<b>0</b>
Decorrenza dei termini	0	0	<b>0</b>	0	0	<b>0</b>	0	0	<b>0</b>
Maggiorenne	0	0	<b>0</b>	2	0	<b>2</b>	2	0	<b>2</b>
Estraneità al fatto	0	0	<b>0</b>	0	0	<b>0</b>	0	0	<b>0</b>
Mancanza di altri presupposti	1	1	<b>2</b>	1	2	<b>3</b>	2	3	<b>5</b>
<b>Totale</b>	<b>341</b>	<b>23</b>	<b>364</b>	<b>191</b>	<b>83</b>	<b>274</b>	<b>532</b>	<b>106</b>	<b>638</b>

I dati sono acquisiti dal Sistema Informativo dei Servizi Minorili (SISM) e sono riferiti alla situazione alla data del 15 luglio 2018; l'elaborazione è stata effettuata in data 16 luglio 2018.

Tabella 12 - Ingressi nei Centri di prima accoglienza negli anni dal 2007 al 2017 secondo la nazionalità e il sesso.

Anni	Italiani			Stranieri			Totale		
	m	f	mf	m	f	mf	m	f	mf
2007	1.469	76	<b>1.545</b>	1.236	604	<b>1.840</b>	2.705	680	<b>3.385</b>
2008	1.462	85	<b>1.547</b>	1.021	340	<b>1.361</b>	2.483	425	<b>2.908</b>
2009	1.443	51	<b>1.494</b>	704	224	<b>928</b>	2.147	275	<b>2.422</b>
2010	1.355	68	<b>1.423</b>	616	214	<b>830</b>	1.971	282	<b>2.253</b>
2011	1.337	75	<b>1.412</b>	696	235	<b>931</b>	2.033	310	<b>2.343</b>
2012	1.191	65	<b>1.256</b>	668	269	<b>937</b>	1.859	334	<b>2.193</b>
2013	951	67	<b>1.018</b>	690	312	<b>1.002</b>	1.641	379	<b>2.020</b>
2014	689	38	<b>727</b>	565	256	<b>821</b>	1.254	294	<b>1.548</b>
2015	613	40	<b>653</b>	579	206	<b>785</b>	1.192	246	<b>1.438</b>
2016	658	48	<b>706</b>	517	158	<b>675</b>	1.175	206	<b>1.381</b>
2017	583	37	<b>620</b>	484	171	<b>655</b>	1.067	208	<b>1.275</b>

Grafico 3 - Ingressi nei Centri di prima accoglienza negli anni dal 2007 al 2017, secondo la nazionalità.

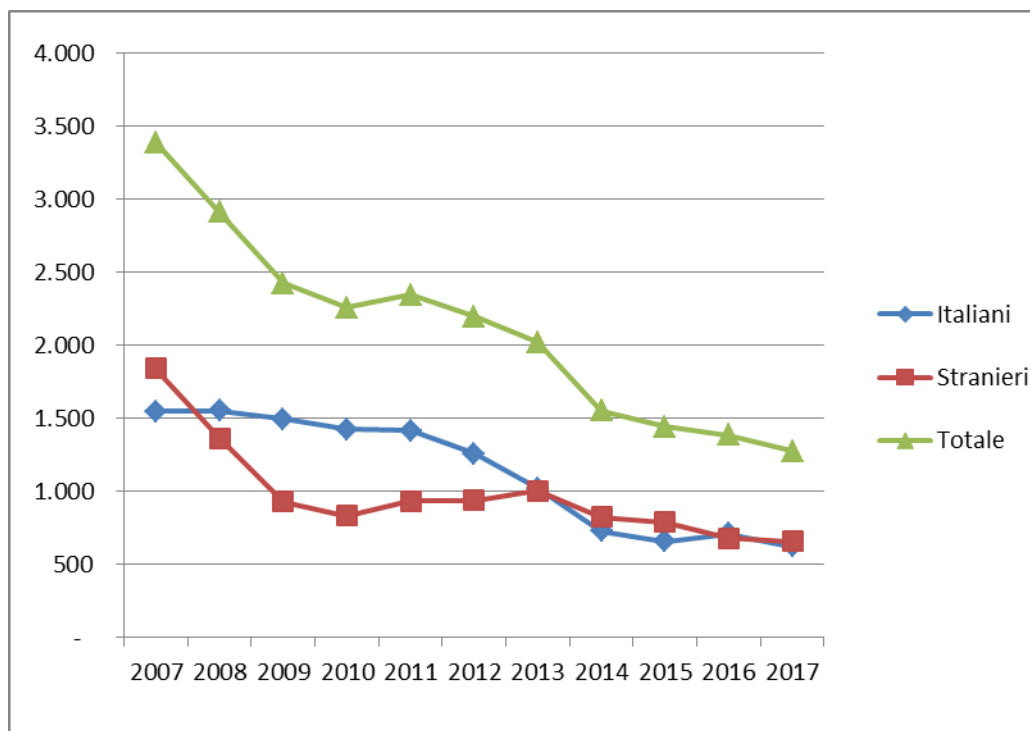

## COMUNITA'

Tabella 13 - Ingressi e presenze nelle Comunità nell'anno 2018. Comunità ministeriali e private. Situazione al 15 luglio 2018.

### a. Comunità ministeriali

Comunità ministeriali	Collocamenti (compresi trasferimenti tra Comunità)	Presenza media giornaliera	Presenti al 15 luglio 2018
Bologna	25	5,3	7
Catanzaro	12	10,1	8
Reggio Calabria	4	5,2	5
<b>Totale</b>	<b>41</b>	<b>20,6</b>	<b>20</b>

Nota: Nella Comunità di Caltanissetta l'attività è stata sospesa con decreto del 7.7.2017.

Nella Comunità di Salerno l'attività è stata sospesa con decreto del 5.7.2017.

Nella Comunità di Lecce l'attività è stata sospesa dal 1 febbraio 2017 .

Nelle Comunità di Genova, Nisida e Santa Maria Capua Vetere l'attività è stata sospesa con decreto del 7.3.2016.

Nella Comunità di Potenza l'attività è stata sospesa dal 10.6.2015.

La Comunità di Napoli ha cessato l'attività nel 2013.

La Comunità di Palermo ha cessato l'attività alla data del 31.12.2009.

### b. Comunità private per regione della struttura

Comunità private per regione	Collocamenti (compresi trasferimenti tra Comunità)	Presenza media giornaliera	Presenti al 15 luglio 2018
Piemonte	33	45,3	44
Valle d'Aosta	3	3,3	4
Liguria	28	22,4	22
Lombardia	230	224,7	224
Veneto	58	40,2	34
Trentino Alto Adige	5	2,2	4
Friuli Venezia Giulia	16	5,3	6
Emilia Romagna	71	79,1	77
Toscana	51	33,7	34
Umbria	15	15,2	13
Marche	30	26,6	25
Lazio	113	74,1	78
Abruzzo	15	13,9	14
Molise	0	0,0	0
Campania	195	110,9	116
Puglia	108	94,0	101
Basilicata	0	1,8	1
Calabria	20	18,8	24
Sicilia	107	139,9	132
Sardegna	37	49,1	51
<b>Totale</b>	<b>1.135</b>	<b>1.000,3</b>	<b>1.004</b>

*I dati sono acquisiti dal Sistema Informativo dei Servizi Minorili (SISM) e sono riferiti alla situazione alla data del 15 luglio 2018; l'elaborazione è stata effettuata in data 16 luglio 2018.*

c. Comunità private per Centro Giustizia Minorile inviante

Comunità private per Centro Giustizia Minorile	Collocamenti (compresi trasferimenti tra Comunità)	Presenza media giornaliera	Presenti al 15 luglio 2018
Torino	66	69,6	63
Milano	244	229,6	238
Venezia	91	58,0	52
Bologna	79	83,3	83
Firenze	61	48,0	49
Roma	130	94,9	95
Napoli	193	108,4	115
Bari	103	96,4	98
Catanzaro	25	23,0	29
Cagliari	38	53,2	55
Palermo	105	135,7	127
<b>Totale</b>	<b>1.135</b>	<b>1.000,3</b>	<b>1.004</b>

d. Riepilogo

Comunità	Collocamenti (compresi trasferimenti tra Comunità)	Presenza media giornaliera	Presenti al 15 luglio 2018
Comunità ministeriali	41	20,6	20
Comunità private	1.135	1000,3	1.004
<b>Totale</b>	<b>1.176</b>	<b>1.020,9</b>	<b>1.024</b>

Tabella 14 – Collocamenti in Comunità secondo il motivo, la nazionalità e il sesso. Anno 2018 - fino al 15 luglio.

Motivo	Italiani			Stranieri			Totale		
	m	f	mf	m	f	mf	m	f	mf
Per arresto o accompagnamento a seguito di flagranza	4	0	4	9	2	11	13	2	15
Per misura cautelare del collocamento in comunità	331	15	346	178	44	222	509	59	568
Da prescrizioni, per trasformazione misura	1	0	1	0	1	1	1	1	2
Da permanenza in casa, per trasformazione misura	11	0	11	3	2	5	14	2	16
Da IPM, per trasformazione misura	45	2	47	34	9	43	79	11	90
Da IPM, per fine aggravamento	67	1	68	31	2	33	98	3	101
Per messa alla prova	115	9	124	62	8	70	177	17	194
Per applicazione misure alternative	6	0	6	23	0	23	29	0	29
Per misura di sicurezza	6	1	7	0	0	0	6	1	7
Per libertà controllata	0	0	0	0	0	0	0	0	0
Per altri motivi	0	0	0	0	0	0	0	0	0
<b>Totale</b>	<b>586</b>	<b>28</b>	<b>614</b>	<b>340</b>	<b>68</b>	<b>408</b>	<b>926</b>	<b>96</b>	<b>1.022</b>

I I dati sono acquisiti dal Sistema Informativo dei Servizi Minorili (SISM) e sono riferiti alla situazione alla data del 15 luglio 2018; l'elaborazione è stata effettuata in data 16 luglio 2018.

Tabella 15 – Collocamenti in Comunità secondo l'età, la nazionalità e il sesso. Anno 2018 - fino al 15 luglio.

Età	Italiani			Stranieri			Totale		
	m	f	mf	m	f	mf	m	f	mf
<b>meno di 14 anni</b>	2	0	<b>2</b>	3	4	<b>7</b>	5	4	<b>9</b>
<b>14 anni</b>	35	1	<b>36</b>	16	7	<b>23</b>	51	8	<b>59</b>
<b>15 anni</b>	93	3	<b>96</b>	36	12	<b>48</b>	129	15	<b>144</b>
<b>16 anni</b>	146	11	<b>157</b>	83	17	<b>100</b>	229	28	<b>257</b>
<b>17 anni</b>	205	11	<b>216</b>	122	22	<b>144</b>	327	33	<b>360</b>
<b>giovani adulti</b>	105	2	<b>107</b>	80	6	<b>86</b>	185	8	<b>193</b>
<b>Totale</b>	<b>586</b>	<b>28</b>	<b>614</b>	<b>340</b>	<b>68</b>	<b>408</b>	<b>926</b>	<b>96</b>	<b>1.022</b>

Tabella 16 - Collocamenti in Comunità secondo la provenienza e il sesso. Anno 2018 - al 15 luglio.

Paesi di provenienza	Sesso		Totale
	maschi	femmine	
<b>Italia</b>	<b>586</b>	<b>28</b>	<b>614</b>
<b>Altri Paesi dell'Unione Europea</b>	<b>69</b>	<b>28</b>	<b>97</b>
di cui: Croazia	9	11	20
Romania	53	13	66
<b>Altri Paesi europei</b>	<b>68</b>	<b>30</b>	<b>98</b>
di cui: Albania	23	1	24
Bosnia-Erzegovina	11	22	33
Serbia	10	5	15
<b>Africa</b>	<b>173</b>	<b>6</b>	<b>179</b>
di cui: Egitto	27	0	27
Gambia	17	0	17
Marocco	66	5	71
Tunisia	31	1	32
<b>America</b>	<b>13</b>	<b>1</b>	<b>14</b>
<b>Asia</b>	<b>17</b>	<b>3</b>	<b>20</b>
di cui: Cina	10	1	11
<b>Totale</b>	<b>926</b>	<b>96</b>	<b>1.022</b>

La tabella riporta il dettaglio dei Paesi per i quali il numero di minori è risultato pari o superiore a 10.

*I dati sono acquisiti dal Sistema Informativo dei Servizi Minorili (SISM) e sono riferiti alla situazione alla data del 15 luglio 2018; l'elaborazione è stata effettuata in data 16 luglio 2018.*



Tabella 17 – Delitti a carico dei minorenni e giovani adulti collocati in Comunità secondo la categoria. Anno 2018 - fino al 15 luglio.

DELITTI	Italiani			Stranieri			Totale		
	m	f	mf	m	f	mf	m	f	mf
<b>Contro la persona</b>	<b>209</b>	<b>6</b>	<b>215</b>	<b>97</b>	<b>8</b>	<b>105</b>	<b>306</b>	<b>14</b>	<b>320</b>
di cui: Omicidio volontario consumato	1	0	1	3	0	3	4	0	4
Omicidio volontario tentato	11	2	13	3	1	4	14	3	17
Lesioni personali volontarie	121	4	125	54	7	61	175	11	186
Violenze sessuali	20	0	20	10	0	10	30	0	30
Violenza privata	6	0	6	4	0	4	10	0	10
Minaccia	21	0	21	9	0	9	30	0	30
Atti persecutori (stalking)	16	0	16	6	0	6	22	0	22
<b>Contro la famiglia, la moralità pubblica, il buon costume</b>	<b>49</b>	<b>2</b>	<b>51</b>	<b>8</b>	<b>0</b>	<b>8</b>	<b>57</b>	<b>2</b>	<b>59</b>
di cui: Maltrattamenti in famiglia	49	2	51	8	0	8	57	2	59
<b>Contro il patrimonio</b>	<b>494</b>	<b>28</b>	<b>522</b>	<b>370</b>	<b>79</b>	<b>449</b>	<b>864</b>	<b>107</b>	<b>971</b>
di cui: Furto	166	12	178	185	65	250	351	77	428
Rapina	223	11	234	133	14	147	356	25	381
Estorsione	59	2	61	26	0	26	85	2	87
Danni	18	1	19	9	0	9	27	1	28
Ricettazione	25	2	27	16	0	16	41	2	43
<b>Contro l'incolumità pubblica</b>	<b>171</b>	<b>4</b>	<b>175</b>	<b>58</b>	<b>3</b>	<b>61</b>	<b>229</b>	<b>7</b>	<b>236</b>
di cui: Stupefacenti	168	4	172	56	3	59	224	7	231
<b>Contro la fede pubblica</b>	<b>4</b>	<b>0</b>	<b>4</b>	<b>6</b>	<b>1</b>	<b>7</b>	<b>10</b>	<b>1</b>	<b>11</b>
di cui: Falsità in atti e persone	4	0	4	5	1	6	9	1	10
<b>Contro lo Stato, le altre istituzioni sociali e l'ordine pubblico</b>	<b>33</b>	<b>1</b>	<b>34</b>	<b>20</b>	<b>1</b>	<b>21</b>	<b>53</b>	<b>2</b>	<b>55</b>
di cui: Violenza, resistenza, oltraggio	29	1	30	18	1	19	47	2	49
<b>Altri delitti</b>	<b>21</b>	<b>1</b>	<b>22</b>	<b>6</b>	<b>1</b>	<b>7</b>	<b>27</b>	<b>2</b>	<b>29</b>
di cui: Armi	18	0	18	1	0	1	19	0	19
<b>Totale DELITTI</b>	<b>981</b>	<b>42</b>	<b>1.023</b>	<b>565</b>	<b>93</b>	<b>658</b>	<b>1.546</b>	<b>135</b>	<b>1.681</b>

La tabella riporta il dettaglio dei delitti con frequenza pari o superiori a 10 o di particolare gravità.

I dati sono riferiti ai delitti per i quali i soggetti sono stati collocati in Comunità; il numero dei delitti è superiore al numero degli ingressi in quanto un minore può essere entrato nella struttura per uno o più delitti.

*I dati sono acquisiti dal Sistema Informativo dei Servizi Minorili (SISM) e sono riferiti alla situazione alla data del 15 luglio 2018; l'elaborazione è stata effettuata in data 16 luglio 2018.*

Tabella 18 – Collocamenti in Comunità negli anni dal 2007 al 2017 secondo la nazionalità e il sesso.

Anni	Italiani			Stranieri			Totale		
	m	f	mf	m	f	mf	m	f	mf
2007	1.056	46	<b>1.102</b>	667	127	<b>794</b>	1.723	173	<b>1.896</b>
2008	1.130	65	<b>1.195</b>	651	119	<b>770</b>	1.781	184	<b>1.965</b>
2009	1.160	52	<b>1.212</b>	542	71	<b>613</b>	1.702	123	<b>1.825</b>
2010	1.189	59	<b>1.248</b>	490	83	<b>573</b>	1.679	142	<b>1.821</b>
2011	1.222	75	<b>1.297</b>	540	89	<b>629</b>	1.762	164	<b>1.926</b>
2012	1.225	60	<b>1.285</b>	631	122	<b>753</b>	1.856	182	<b>2.038</b>
2013	1.119	70	<b>1.189</b>	594	111	<b>705</b>	1.713	181	<b>1.894</b>
2014	929	50	<b>979</b>	583	154	<b>737</b>	1.512	204	<b>1.716</b>
2015	864	56	<b>920</b>	623	145	<b>768</b>	1.487	201	<b>1.688</b>
2016	965	64	<b>1.029</b>	691	103	<b>794</b>	1.656	167	<b>1.823</b>
2017	1.042	68	<b>1.110</b>	622	105	<b>727</b>	1.664	173	<b>1.837</b>

Grafico 4 – Collocamenti in Comunità negli anni dal 2007 al 2017, secondo la nazionalità.



Tabella 19 – Presenza media giornaliera nelle Comunità nel periodo dal 2007 al 2017 secondo la nazionalità e il sesso.

Anni	Italiani			Stranieri			Totale		
	m	f	mf	m	f	mf	m	f	mf
2007	343	21	<b>364</b>	164	16	<b>180</b>	508	37	<b>544</b>
2008	419	28	<b>447</b>	216	14	<b>230</b>	635	42	<b>677</b>
2009	495	29	<b>524</b>	228	12	<b>240</b>	723	41	<b>764</b>
2010	578	29	<b>607</b>	205	15	<b>220</b>	783	44	<b>827</b>
2011	613	37	<b>650</b>	234	20	<b>253</b>	847	57	<b>904</b>
2012	632	43	<b>675</b>	262	20	<b>282</b>	894	63	<b>957</b>
2013	597	38	<b>635</b>	267	23	<b>290</b>	864	61	<b>925</b>
2014	518	33	<b>551</b>	262	24	<b>286</b>	780	57	<b>837</b>
2015	508	30	<b>538</b>	247	23	<b>270</b>	755	53	<b>808</b>
2016	521	34	<b>555</b>	281	21	<b>302</b>	802	55	<b>857</b>
2017	558	39	<b>597</b>	315	25	<b>339</b>	873	63	<b>936</b>

Grafico 5 – Presenza media giornaliera nelle Comunità nel periodo dal 2007 al 2017, secondo la nazionalità.

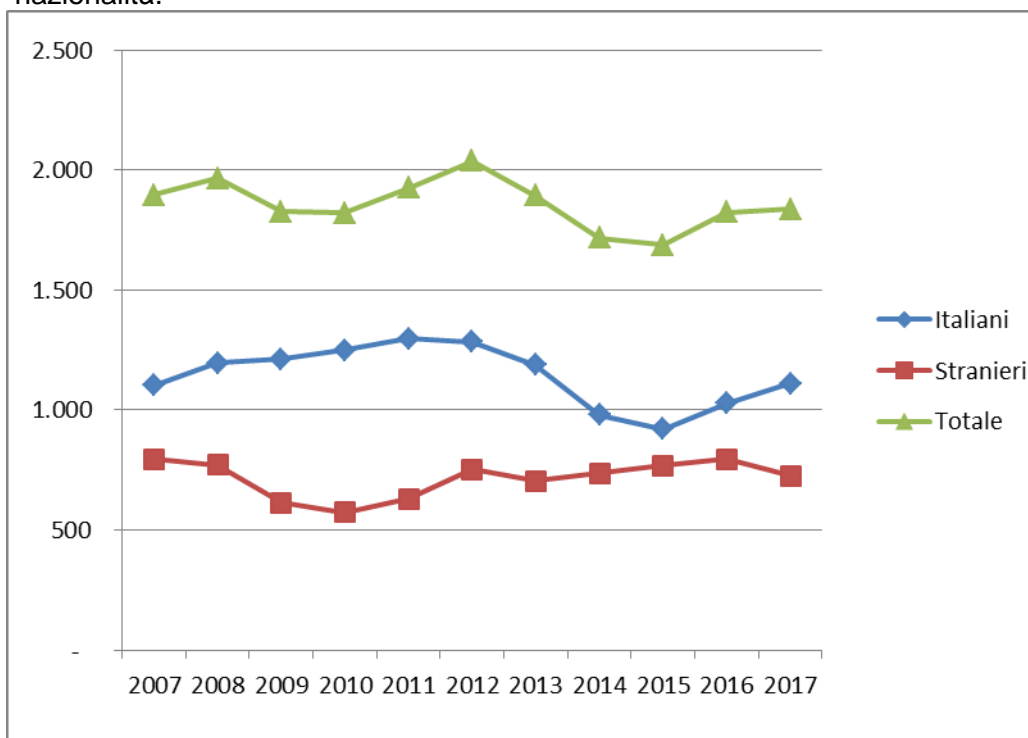
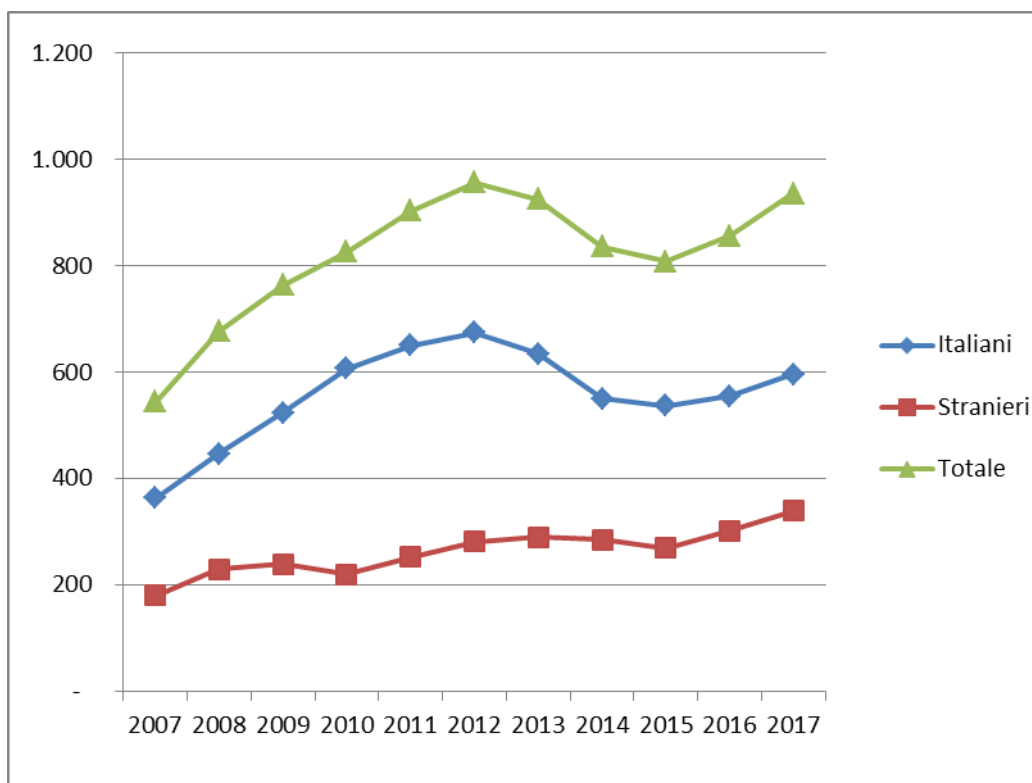

## CENTRI DIURNI POLIFUNZIONALI

### Situazione alla data del 15 luglio 2018

Tabella 20 – Minorenni e giovani adulti dell'area penale frequentanti i Centri diurni polifunzionali alla data del 15 luglio 2018, secondo la sede, la nazionalità e il sesso.

CENTRI DIURNI POLIFUNZIONALI	Italiani			Stranieri			Totale		
	m	f	mf	m	f	mf	m	f	mf
Nisida (NA)	34	0	<b>34</b>	0	0	<b>0</b>	34	0	<b>34</b>
Santa Maria Capua Vetere (CE)	34	4	<b>38</b>	6	0	<b>6</b>	40	4	<b>44</b>
Lecce	17	1	<b>18</b>	1	0	<b>1</b>	18	1	<b>19</b>
Palermo	62	2	<b>64</b>	8	0	<b>8</b>	70	2	<b>72</b>
Caltanissetta	6	1	<b>7</b>	5	1	<b>6</b>	11	2	<b>13</b>
Sassari	1	0	<b>1</b>	0	0	<b>0</b>	1	0	<b>1</b>
<b>Totale</b>	<b>154</b>	<b>8</b>	<b>162</b>	<b>20</b>	<b>1</b>	<b>21</b>	<b>174</b>	<b>9</b>	<b>183</b>

Tabella 21 – Minorenni e giovani adulti dell'area penale frequentanti i Centri diurni polifunzionali alla data del 15 luglio 2018, secondo l'età, la nazionalità e il sesso.

Età	Italiani			Stranieri			Totale		
	m	f	mf	m	f	mf	m	f	mf
<b>meno di 14 anni</b>	0	0	<b>0</b>	0	0	<b>0</b>	0	0	<b>0</b>
<b>14 anni</b>	1	0	<b>1</b>	0	0	<b>0</b>	1	0	<b>1</b>
<b>15 anni</b>	11	0	<b>11</b>	1	0	<b>1</b>	12	0	<b>12</b>
<b>16 anni</b>	26	0	<b>26</b>	0	0	<b>0</b>	26	0	<b>26</b>
<b>17 anni</b>	33	4	<b>37</b>	2	1	<b>3</b>	35	5	<b>40</b>
<b>giovani adulti</b>	83	4	<b>87</b>	17	0	<b>17</b>	100	4	<b>104</b>
<b>Totale</b>	<b>154</b>	<b>8</b>	<b>162</b>	<b>20</b>	<b>1</b>	<b>21</b>	<b>174</b>	<b>9</b>	<b>183</b>

Tabella 22 – Minorenni e giovani adulti dell'area penale frequentanti i Centri diurni polifunzionali alla data del 15 luglio 2018, secondo a provenienza e il sesso.

Paesi di provenienza	Sesso		Totale
	maschi	femmine	
Italia	154	8	<b>162</b>
Altri Paesi dell'Unione Europea	3	0	<b>3</b>
Africa	16	1	<b>17</b>
Asia	1	0	<b>1</b>
<b>Totale</b>	<b>174</b>	<b>9</b>	<b>183</b>

N.B.: I Centri diurni polifunzionali sono frequentati anche da giovani a rischio devianza, anche se non sottoposti a procedimento penale, NON COMPRESI NEI DATI SOPRA INDICATI.

*I dati sono acquisiti dal Sistema Informativo dei Servizi Minorili (SISM) e sono riferiti alla situazione alla data del 15 luglio 2018; l'elaborazione è stata effettuata in data 16 luglio 2018.*

## Anno 2018, fino al 15 luglio – Dati di flusso

Tabella 23 – Minorenni e giovani adulti dell'area penale assegnati ai Centri diurni polifunzionali secondo l'età, la nazionalità e il sesso. Anno 2018 - fino al 15 luglio. Dati di flusso.

CENTRI DIURNI POLIFUNZIONALI	Italiani			Stranieri			Totale		
	m	f	mf	m	f	mf	m	f	mf
Nisida (NA)	48	0	<b>48</b>	1	0	<b>1</b>	49	0	<b>49</b>
Santa Maria Capua Vetere (CE)	45	4	<b>49</b>	9	1	<b>10</b>	54	5	<b>59</b>
Lecce	17	1	<b>18</b>	1	0	<b>1</b>	18	1	<b>19</b>
Palermo	72	2	<b>74</b>	9	0	<b>9</b>	81	2	<b>83</b>
Caltanissetta	9	1	<b>10</b>	6	1	<b>7</b>	15	2	<b>17</b>
Sassari	1	0	<b>1</b>	0	0	<b>0</b>	1	0	<b>1</b>
<b>Totale</b>	<b>192</b>	<b>8</b>	<b>200</b>	<b>26</b>	<b>2</b>	<b>28</b>	<b>218</b>	<b>10</b>	<b>228</b>

Tabella 24 – Minorenni e giovani adulti dell'area penale assegnati ai Centri diurni polifunzionali secondo l'età, la nazionalità e il sesso. Anno 2018 - fino al 15 luglio. Dati di flusso.

Età	Italiani			Stranieri			Totale		
	m	f	mf	m	f	mf	m	f	mf
<b>meno di 14 anni</b>	0	0	<b>0</b>	0	0	<b>0</b>	0	0	<b>0</b>
<b>14 anni</b>	1	0	<b>1</b>	0	0	<b>0</b>	1	0	<b>1</b>
<b>15 anni</b>	11	0	<b>11</b>	1	0	<b>1</b>	12	0	<b>12</b>
<b>16 anni</b>	29	0	<b>29</b>	2	0	<b>2</b>	31	0	<b>31</b>
<b>17 anni</b>	43	4	<b>47</b>	3	1	<b>4</b>	46	5	<b>51</b>
<b>giovani adulti</b>	108	4	<b>112</b>	20	1	<b>21</b>	128	5	<b>133</b>
<b>Totale</b>	<b>192</b>	<b>8</b>	<b>200</b>	<b>26</b>	<b>2</b>	<b>28</b>	<b>218</b>	<b>10</b>	<b>228</b>

Tabella 25 – Minorenni e giovani adulti dell'area penale assegnati ai Centri diurni polifunzionali secondo la provenienza e il sesso. Anno 2018 - fino al 15 luglio. Dati di flusso.

Paesi di provenienza	Sesso		Totale
	maschi	femmine	
<b>Italia</b>	<b>192</b>	<b>8</b>	<b>200</b>
<b>Altri Paesi dell'Unione Europea</b>	<b>4</b>	<b>0</b>	<b>4</b>
<b>Africa</b>	<b>21</b>	<b>2</b>	<b>23</b>
di cui: Gambia	10	0	10
<b>Asia</b>	<b>1</b>	<b>0</b>	<b>1</b>
<b>Totale</b>	<b>218</b>	<b>10</b>	<b>228</b>

N.B.: I Centri diurni polifunzionali sono frequentati anche da giovani a rischio devianza, anche se non sottoposti a procedimento penale, NON COMPRESI NEI DATI SOPRA INDICATI.

*I dati sono acquisiti dal Sistema Informativo dei Servizi Minorili (SISM) e sono riferiti alla situazione alla data del 15 luglio 2018; l'elaborazione è stata effettuata in data 16 luglio 2018.*

## ISTITUTI PENALI PER I MINORENNI

Tabella 26 - Ingressi e presenze negli Istituti penali per i minorenni nell'anno 2018, per sede. Situazione al 15 luglio 2018.

<b>IPM</b>	<b>Ingresso stabile (compresi trasferimenti tra IPM)</b>	<b>Presenza media giornaliera</b>	<b>Presenti al 15 luglio 2018</b>
Torino	77	41,6	42
Pontremoli (MS) (*)	42	13,4	12
Milano	131	34,9	30
Treviso	34	15,1	13
Bologna	61	22,5	28
Firenze	38	9,4	10
Roma (**)	124	61,5	59
Nisida (NA) (**)	98	66,7	65
Airola (BN)	40	38,9	34
Bari	71	28,0	27
Potenza	18	11,3	11
Catanzaro	46	26,2	33
Palermo	29	18,2	14
Catania	57	40,6	45
Acireale (CT)	20	18,4	20
Caltanissetta	17	9,0	8
Quartucciu (CA)	24	11,7	10
<b>Totale</b>	<b>927</b>	<b>467,4</b>	<b>461</b>

(\*) solo femminile

(\*\*) con sezione femminile

*I dati sono acquisiti dal Sistema Informativo dei Servizi Minorili (SISM) e sono riferiti alla situazione alla data del 15 luglio 2018; l'elaborazione è stata effettuata in data 16 luglio 2018.*

Tabella 27 - Detenuti presenti negli IPM alla data del 15 luglio 2018, secondo la sede dell'IPM e l'età.

IPM	Minorenni		Giovani adulti		Totale
	14-15 anni	16-17 anni	18-20 anni	21-24 anni	
Torino	1	15	24	2	42
Pontremoli (MS) (*)	2	5	4	1	12
Milano	3	8	16	3	30
Treviso	1	8	1	3	13
Bologna	4	6	15	3	28
Firenze	0	3	6	1	10
Roma (**)	6	24	19	10	59
Nisida (NA) (**)	7	21	25	12	65
Airola (BN)	1	8	19	6	34
Bari	0	11	13	3	27
Potenza	1	1	7	2	11
Catanzaro	3	8	15	7	33
Palermo	1	4	7	2	14
Catania	1	8	29	7	45
Acireale (CT)	0	5	7	8	20
Caltanissetta	0	2	4	2	8
Quartucciu (CA)	2	3	5	0	10
<b>Totale</b>	<b>33</b>	<b>140</b>	<b>216</b>	<b>72</b>	<b>461</b>

(\*) solo femminile

(\*\*) con sezione femminile

Tabella 28 – Detenuti presenti negli IPM alla data del 15 luglio 2018, secondo l'età, la nazionalità e il sesso.

Età	Italiani			Stranieri			Totale		
	maschi	femmine	totale	maschi	femmine	totale	maschi	femmine	totale
<b>14-15 anni</b>	18	1	<b>19</b>	11	3	<b>14</b>	29	4	<b>33</b>
<b>16-17 anni</b>	74	2	<b>76</b>	56	8	<b>64</b>	130	10	<b>140</b>
<b>18-20 anni</b>	116	3	<b>119</b>	91	6	<b>97</b>	207	9	<b>216</b>
<b>21-24 anni</b>	45	2	<b>47</b>	21	4	<b>25</b>	66	6	<b>72</b>
<b>Totale</b>	<b>253</b>	<b>8</b>	<b>261</b>	<b>179</b>	<b>21</b>	<b>200</b>	<b>432</b>	<b>29</b>	<b>461</b>

I dati sono acquisiti dal Sistema Informativo dei Servizi Minorili (SISM) e sono riferiti alla situazione alla data del 15 luglio 2018; l'elaborazione è stata effettuata in data 16 luglio 2018.

Tabella 29 – Detenuti presenti negli Istituti penali per i minorenni alla data del 15 luglio 2018, per posizione giuridica, età, nazionalità e sesso.

Minorenni.

Posizione giuridica	Italiani			Stranieri			Totale		
	m	f	mf	m	f	mf	m	f	mf
<b>In attesa di 1° giudizio</b>	38	1	<b>39</b>	26	5	<b>31</b>	64	6	<b>70</b>
<b>Appellanti</b>	3	0	<b>3</b>	8	0	<b>8</b>	11	0	<b>11</b>
<b>Ricorrenti</b>	2	0	<b>2</b>	1	0	<b>1</b>	3	0	<b>3</b>
<b>Mista senza definitivo</b>	30	2	<b>32</b>	21	1	<b>22</b>	51	3	<b>54</b>
<b>Definitivi</b>	1	0	<b>1</b>	0	0	<b>0</b>	1	0	<b>1</b>
<b>Mista con definitivo</b>	18	0	<b>18</b>	11	5	<b>16</b>	29	5	<b>34</b>
<b>Totale</b>	<b>92</b>	<b>3</b>	<b>95</b>	<b>67</b>	<b>11</b>	<b>78</b>	<b>159</b>	<b>14</b>	<b>173</b>

Giovani adulti.

Posizione giuridica	Italiani			Stranieri			Totale		
	m	f	mf	m	f	mf	m	f	mf
<b>In attesa di 1° giudizio</b>	5	0	<b>5</b>	10	2	<b>12</b>	15	2	<b>17</b>
<b>Appellanti</b>	2	0	<b>2</b>	7	0	<b>7</b>	9	0	<b>9</b>
<b>Ricorrenti</b>	2	2	<b>4</b>	0	0	<b>0</b>	2	2	<b>4</b>
<b>Mista senza definitivo</b>	28	0	<b>28</b>	19	0	<b>19</b>	47	0	<b>47</b>
<b>Definitivi</b>	14	2	<b>16</b>	12	3	<b>15</b>	26	5	<b>31</b>
<b>Mista con definitivo</b>	110	1	<b>111</b>	64	5	<b>69</b>	174	6	<b>180</b>
<b>Totale</b>	<b>161</b>	<b>5</b>	<b>166</b>	<b>112</b>	<b>10</b>	<b>122</b>	<b>273</b>	<b>15</b>	<b>288</b>

Totale.

Posizione giuridica	Italiani			Stranieri			Totale		
	m	f	mf	m	f	mf	m	f	mf
<b>In attesa di 1° giudizio</b>	43	1	<b>44</b>	36	7	<b>43</b>	79	8	<b>87</b>
<b>Appellanti</b>	5	0	<b>5</b>	15	0	<b>15</b>	20	0	<b>20</b>
<b>Ricorrenti</b>	4	2	<b>6</b>	1	0	<b>1</b>	5	2	<b>7</b>
<b>Mista senza definitivo</b>	58	2	<b>60</b>	40	1	<b>41</b>	98	3	<b>101</b>
<b>Definitivi</b>	15	2	<b>17</b>	12	3	<b>15</b>	27	5	<b>32</b>
<b>Mista con definitivo</b>	128	1	<b>129</b>	75	10	<b>85</b>	203	11	<b>214</b>
<b>Totale</b>	<b>253</b>	<b>8</b>	<b>261</b>	<b>179</b>	<b>21</b>	<b>200</b>	<b>432</b>	<b>29</b>	<b>461</b>

I dati sono acquisiti dal Sistema Informativo dei Servizi Minorili (SISM) e sono riferiti alla situazione alla data del 15 luglio 2018; l'elaborazione è stata effettuata in data 16 luglio 2018.



Tabella 30 – Ingressi negli Istituti penali per i minorenni secondo il motivo, la nazionalità e il sesso. Anno 2018 - fino al 15 luglio.

Motivo	Italiani			Stranieri			Totale		
	m	f	mf	m	f	mf	m	f	mf
<b>Per custodia cautelare</b>									
Dalla libertà	50	2	<b>52</b>	25	8	<b>33</b>	75	10	<b>85</b>
Da CPA	71	2	<b>73</b>	47	14	<b>61</b>	118	16	<b>134</b>
Da prescrizioni per trasformazione di misura	0	0	<b>0</b>	0	0	<b>0</b>	0	0	<b>0</b>
Da permanenza in casa per trasformazione di misura	1	0	<b>1</b>	0	0	<b>0</b>	1	0	<b>1</b>
Da comunità, per trasformazione di misura	16	1	<b>17</b>	7	3	<b>10</b>	23	4	<b>27</b>
Da comunità per nuovo procedimento	0	0	<b>0</b>	1	0	<b>1</b>	1	0	<b>1</b>
Da comunità, per aggravamento	99	3	<b>102</b>	64	15	<b>79</b>	163	18	<b>181</b>
Da istituto penale per adulti	2	0	<b>2</b>	5	1	<b>6</b>	7	1	<b>8</b>
<b>Per esecuzione di pena</b>									
Dalla libertà	49	2	<b>51</b>	31	18	<b>49</b>	80	20	<b>100</b>
Da comunità	4	0	<b>4</b>	1	0	<b>1</b>	5	0	<b>5</b>
Per revoca o sospensione misura alternativa	22	1	<b>23</b>	18	0	<b>18</b>	40	1	<b>41</b>
Dagli arresti domiciliari (adulti)	2	0	<b>2</b>	1	0	<b>1</b>	3	0	<b>3</b>
Da istituto penale per adulti	6	0	<b>6</b>	8	0	<b>8</b>	14	0	<b>14</b>
<b>Totale</b>	<b>322</b>	<b>11</b>	<b>333</b>	<b>208</b>	<b>59</b>	<b>267</b>	<b>530</b>	<b>70</b>	<b>600</b>

Tabella 31 – Ingressi negli Istituti penali per i minorenni secondo l'età, la nazionalità e il sesso. Anno 2018 - fino al 15 luglio.

Età	Italiani			Stranieri			Totale		
	m	f	mf	m	f	mf	m	f	mf
<b>14-15 anni</b>	42	3	<b>45</b>	24	13	<b>37</b>	66	16	<b>82</b>
<b>16-17 anni</b>	147	5	<b>152</b>	104	22	<b>126</b>	251	27	<b>278</b>
<b>18-20 anni</b>	99	1	<b>100</b>	61	14	<b>75</b>	160	15	<b>175</b>
<b>21-24 anni</b>	34	2	<b>36</b>	19	10	<b>29</b>	53	12	<b>65</b>
<b>Totale</b>	<b>322</b>	<b>11</b>	<b>333</b>	<b>208</b>	<b>59</b>	<b>267</b>	<b>530</b>	<b>70</b>	<b>600</b>

Tabella 32 – Ingressi negli Istituti penali per i minorenni secondo la provenienza e il sesso. Anno 2018 - fino al 15 luglio.

Paesi di provenienza	Sesso		Totale
	maschi	femmine	
<b>Italia</b>	<b>322</b>	<b>11</b>	<b>333</b>
<b>Altri Paesi dell'Unione Europea</b>	<b>41</b>	<b>26</b>	<b>67</b>
di cui: Croazia	3	13	16
Romania	33	11	44
<b>Altri Paesi europei</b>	<b>52</b>	<b>26</b>	<b>78</b>
di cui: Albania	20	0	20
Bosnia-Erzegovina	14	19	33
Serbia	12	7	19
<b>Africa</b>	<b>108</b>	<b>6</b>	<b>114</b>
di cui: Egitto	23	0	23
Marocco	41	2	43
Tunisia	20	1	21
<b>America</b>	<b>3</b>	<b>0</b>	<b>3</b>
<b>Asia</b>	<b>4</b>	<b>1</b>	<b>5</b>
<b>Totale</b>	<b>530</b>	<b>70</b>	<b>600</b>

La tabella riporta il dettaglio dei Paesi per i quali il numero di minori è risultato pari o superiore a 10.

*I dati sono acquisiti dal Sistema Informativo dei Servizi Minorili (SISM) e sono riferiti alla situazione alla data del 15 luglio 2018; l'elaborazione è stata effettuata in data 16 luglio 2018.*

Tabella 33 – Delitti a carico dei minorenni e giovani adulti entrati negli Istituti penali per i minorenni secondo la categoria. Anno 2018 - fino al 15 luglio.

DELITTI	Italiani			Stranieri			Totale		
	m	f	mf	m	f	mf	m	f	mf
<b>Contro la persona</b>	<b>147</b>	<b>3</b>	<b>150</b>	<b>67</b>	<b>7</b>	<b>74</b>	<b>214</b>	<b>10</b>	<b>224</b>
di cui: Omicidio volontario consumato	7	0	7	0	0	0	7	0	7
Omicidio volontario tentato	18	1	19	6	0	6	24	1	25
Lesioni personali volontarie	67	1	68	35	4	39	102	5	107
Violenze sessuali	11	0	11	8	0	8	19	0	19
Violenza privata	11	0	11	2	0	2	13	0	13
Minaccia	11	1	12	7	0	7	18	1	19
<b>Contro la famiglia, la moralità pubblica, il buon costume</b>	<b>19</b>	<b>0</b>	<b>19</b>	<b>6</b>	<b>0</b>	<b>6</b>	<b>25</b>	<b>0</b>	<b>25</b>
di cui: Maltrattamenti in famiglia	18	0	18	6	0	6	24	0	24
<b>Contro il patrimonio</b>	<b>364</b>	<b>22</b>	<b>386</b>	<b>300</b>	<b>77</b>	<b>377</b>	<b>664</b>	<b>99</b>	<b>763</b>
di cui: Furto	111	16	127	150	60	210	261	76	337
Rapina	185	2	187	112	15	127	297	17	314
Estorsione	33	0	33	19	1	20	52	1	53
Danni	15	2	17	7	0	7	22	2	24
Ricettazione	20	1	21	12	1	13	32	2	34
<b>Contro l'incolumità pubblica</b>	<b>94</b>	<b>2</b>	<b>96</b>	<b>21</b>	<b>2</b>	<b>23</b>	<b>115</b>	<b>4</b>	<b>119</b>
di cui: Stupefacenti	87	2	89	21	2	23	108	4	112
<b>Contro la fede pubblica</b>	<b>1</b>	<b>0</b>	<b>1</b>	<b>5</b>	<b>4</b>	<b>9</b>	<b>6</b>	<b>4</b>	<b>10</b>
<b>Contro Stato, altre istituzioni, ordine pubblico</b>	<b>34</b>	<b>1</b>	<b>35</b>	<b>15</b>	<b>0</b>	<b>15</b>	<b>49</b>	<b>1</b>	<b>50</b>
di cui: Violenza, resistenza a P.U.	25	1	26	15	0	15	40	1	41
<b>Altri delitti</b>	<b>52</b>	<b>0</b>	<b>52</b>	<b>2</b>	<b>3</b>	<b>5</b>	<b>54</b>	<b>3</b>	<b>57</b>
di cui: Armi	49	0	49	0	0	0	49	0	49
<b>Totale DELITTI</b>	<b>711</b>	<b>28</b>	<b>739</b>	<b>416</b>	<b>93</b>	<b>509</b>	<b>1.127</b>	<b>121</b>	<b>1.248</b>

La tabella riporta il dettaglio dei delitti con frequenza pari o superiori a 10 o di particolare gravità.

I dati sono riferiti ai delitti per i quali i soggetti sono entrati in IPM; il numero dei delitti è superiore al numero degli ingressi in quanto un soggetto può essere entrato nella struttura per uno o più delitti.

Tabella 34 – Uscite dagli Istituti penali per i minorenni secondo il motivo, la nazionalità e il sesso.  
Anno 2018 - fino al 15 luglio.

Motivi di uscita	Italiani			Stranieri			Totale		
	m	f	mf	m	f	mf	m	f	mf
<b>Da custodia cautelare</b>									
Decorrenza termini custodia cautelare	2	0	2	3	4	7	5	4	9
Revoca della custodia cautelare	7	0	7	7	1	8	14	1	15
Sospensione della custodia cautelare	0	0	0	0	1	1	0	1	1
Remissione in libertà	11	1	12	7	5	12	18	6	24
Prescrizioni	1	0	1	2	0	2	3	0	3
Permanenza in casa	21	1	22	5	5	10	26	6	32
Collocamento in comunità (compresi fine aggravamento)	154	3	157	88	18	106	242	21	263
Sospensione del processo e messa alla prova	2	2	4	5	3	8	7	5	12
Sospensione condizionale della pena	3	0	3	2	1	3	5	1	6
Provvedimento del giudice a seguito di udienza	3	1	4	4	0	4	7	1	8
<b>Da espiazione pena</b>									
Espiazione della pena	26	1	27	28	2	30	54	3	57
Differimento esecuzione pena	0	1	1	0	14	14	0	15	15
Sospensione esecuzione pena	3	0	3	3	0	3	6	0	6
Concessione libertà controllata	1	0	1	1	0	1	2	0	2
Liberazione condizionale	2	0	2	0	0	0	2	0	2
Affidamento in prova al servizio sociale	17	0	17	16	1	17	33	1	34
Detenzione domiciliare	10	1	11	12	4	16	22	5	27
Concessione Legge 199/2010	7	0	7	5	1	6	12	1	13
<b>Trasferimenti a strutture per adulti</b>									
A strutture per adulti	25	0	25	7	1	8	32	1	33
<b>Totale</b>	<b>295</b>	<b>11</b>	<b>306</b>	<b>195</b>	<b>61</b>	<b>256</b>	<b>490</b>	<b>72</b>	<b>562</b>

I dati sono acquisiti dal Sistema Informativo dei Servizi Minorili (SISM) e sono riferiti alla situazione alla data del 15 luglio 2018; l'elaborazione è stata effettuata in data 16 luglio 2018.

Tabella 35 – Ingressi negli Istituti penali per i minorenni negli anni dal 2007 al 2017, secondo la nazionalità e il sesso.

Anni	Italiani			Stranieri			Totale		
	m	f	mf	m	f	mf	m	f	mf
2007	609	36	<b>645</b>	536	156	<b>692</b>	1.145	192	<b>1.337</b>
2008	657	37	<b>694</b>	524	129	<b>653</b>	1.181	166	<b>1.347</b>
2009	666	33	<b>699</b>	414	109	<b>523</b>	1.080	142	<b>1.222</b>
2010	689	24	<b>713</b>	355	104	<b>459</b>	1.044	128	<b>1.172</b>
2011	714	21	<b>735</b>	409	102	<b>511</b>	1.123	123	<b>1.246</b>
2012	649	18	<b>667</b>	466	119	<b>585</b>	1.115	137	<b>1.252</b>
2013	634	19	<b>653</b>	422	126	<b>548</b>	1.056	145	<b>1.201</b>
2014	509	14	<b>523</b>	357	112	<b>469</b>	866	126	<b>992</b>
2015	480	26	<b>506</b>	425	137	<b>562</b>	905	163	<b>1.068</b>
2016	549	25	<b>574</b>	458	109	<b>567</b>	1.007	134	<b>1.141</b>
2017	520	31	<b>551</b>	419	87	<b>506</b>	939	118	<b>1.057</b>

Grafico 6 – Ingressi negli Istituti penali per i minorenni negli anni dal 2007 al 2017 secondo la nazionalità.



Tabella 36 – Presenza media giornaliera negli Istituti penali per i minorenni nel periodo dal 2007 al 2017 secondo la nazionalità e il sesso.

Anni	Italiani			Stranieri			Totale		
	m	f	mf	m	f	mf	m	f	mf
2007	199	6	<b>205</b>	182	36	<b>218</b>	380	42	<b>422</b>
2008	244	13	<b>257</b>	179	33	<b>212</b>	422	46	<b>468</b>
2009	290	6	<b>296</b>	179	28	<b>207</b>	469	34	<b>503</b>
2010	300	9	<b>308</b>	138	28	<b>165</b>	438	36	<b>474</b>
2011	319	6	<b>325</b>	140	21	<b>161</b>	459	27	<b>486</b>
2012	304	4	<b>308</b>	170	30	<b>200</b>	474	34	<b>508</b>
2013	263	5	<b>268</b>	155	29	<b>184</b>	418	34	<b>452</b>
2014	220	5	<b>225</b>	122	18	<b>140</b>	342	23	<b>365</b>
2015	233	7	<b>240</b>	167	29	<b>196</b>	400	36	<b>436</b>
2016	253	11	<b>264</b>	176	33	<b>209</b>	429	44	<b>473</b>
2017	253	9	<b>262</b>	175	27	<b>202</b>	428	36	<b>464</b>

Grafico 7 – Presenza media giornaliera negli Istituti penali per i minorenni nel periodo dal 2007 al 2017 secondo la nazionalità.

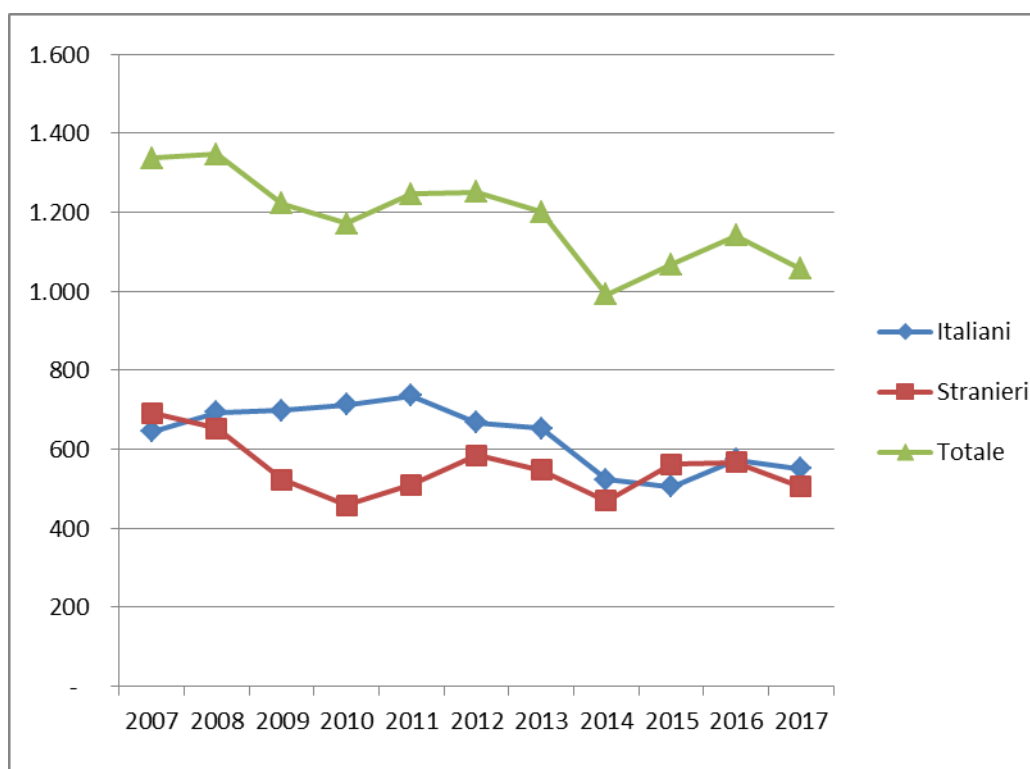