

I Servizi della Giustizia minorile
15 giugno 2018

Dati statistici

Dipartimento Giustizia minorile e di comunità
Ufficio I del Capo Dipartimento
Sezione Statistica
Via Damiano Chiesa, 24 00136 - Roma
Tel. 06/68188268 – 274 – 279 - 297
E-mail: statistiche.dgmc@giustizia.it

Premessa

La presente analisi statistica è stata pensata per fornire un quadro sintetico e aggiornato dei minorenni e giovani adulti (fino ai venticinque anni) che per provvedimenti di natura penale sono presenti nei servizi minorili residenziali o in carico ai servizi sociali per i minorenni.

Gli *Uffici di Servizio Sociale per i minorenni* (USSM) intervengono in ogni stato e grado del procedimento penale, dal momento in cui, a seguito di denuncia, il minore entra nel circuito penale fino alla conclusione del suo percorso giudiziario; l'intervento a favore del minore viene avviato, su segnalazione dell'Autorità Giudiziaria, con la raccolta degli elementi conoscitivi per l'accertamento della personalità e per l'elaborazione dell'inchiesta sociale di base e prosegue con la formulazione del progetto educativo e con l'attuazione dei provvedimenti disposti dal giudice.

I Servizi minorili residenziali sono:

- *i Centri di prima accoglienza* (CPA), che accolgono temporaneamente i minorenni fermati, accompagnati o arrestati in flagranza di reato dalle forze dell'ordine su disposizione del Procuratore della Repubblica per i minorenni; il minore permane nel Centro di prima accoglienza fino all'udienza di convalida, per un tempo massimo di novantasei ore; nel corso dell'udienza di convalida il giudice (GIP) valuta se esistono elementi sufficienti per convalidare l'arresto o il fermo e decide sull'eventuale applicazione di una delle quattro possibili misure cautelari previste per i minorenni (prescrizioni, permanenza in casa, collocamento in comunità, custodia cautelare);
- *le Comunità*, ministeriali e del privato sociale, che hanno dimensioni strutturali e organizzative connotate da una forte apertura all'ambiente esterno, in cui sono collocati i minori sottoposti alla misura cautelare prevista dall'art.22 del D.P.R.448/88 (collocamento in comunità); l'ingresso in comunità può essere disposto anche nell'ambito di un provvedimento di messa alla prova o di concessione di una misura alternativa alla detenzione o di applicazione delle misure di sicurezza; alcune Comunità sono annesse ai Centri di prima accoglienza;
- *gli Istituti penali per i minorenni* (IPM), in cui sono eseguite la misura della custodia cautelare e la pena detentiva; gli IPM sono concepiti strutturalmente in modo da fornire risposte adeguate alla particolarità della giovane utenza ed alle esigenze connesse all'esecuzione dei provvedimenti dell'Autorità Giudiziaria; l'attività trattamentale è svolta da un'équipe multidisciplinare, in cui è presente un operatore socio-educativo di riferimento stabile appartenente all'Amministrazione; le attività formative, professionali, culturali e di animazione sono effettuate in collaborazione con operatori di altri Enti e avvalendosi di associazioni del privato sociale e del volontariato; negli IPM è presente personale del Corpo di Polizia Penitenziaria adeguatamente formato al rapporto con l'adolescenza.

L'Amministrazione gestisce, inoltre i *Centri diurni polifunzionali* (CDP), Servizi minorili non residenziali per l'accoglienza diurna di minori e giovani adulti dell'area penale o in situazioni di

disagio sociale e a rischio di devianza, anche se non sottoposti a procedimento penale, non censiti nella presente rilevazione.

I CDP offrono attività educative, di studio, di formazione-lavoro, nonché ludico-ricreative e sportive.

La maggior parte dei minori autori di reato è in carico agli USSM ed è sottoposta a misure da eseguire in area penale esterna; la detenzione, infatti, assume per i minori di età carattere di residualità, per lasciare spazio a percorsi sanzionatori alternativi.

Negli ultimi anni si sta assistendo ad una sempre maggiore applicazione del collocamento in comunità, non solo quale misura cautelare, ma anche nell'ambito di altri provvedimenti giudiziari, per la sua capacità di contemperare le esigenze educative con quelle contenitive di controllo.

L'utenza dei Servizi minorili è prevalentemente maschile; le ragazze sono soprattutto di nazionalità straniera e provengono dai Paesi dell'area dell'ex Jugoslavia e dalla Romania.

La presenza degli stranieri è maggiormente evidente nei Servizi residenziali; i dati sulle provenienze evidenziano che negli ultimi anni alle nazionalità più ricorrenti nell'ambito della devianza, quali il Marocco, la Romania, l'Albania e i Paesi dell'ex Jugoslavia, tutt'ora prevalenti, si sono affiancate altre nazionalità, singolarmente poco rilevanti in termini numerici, ma che hanno contribuito a rendere multietnico e più complesso il quadro complessivo dell'utenza.

Con riferimento all'età, se negli ultimi anni si era già osservata una maggiore presenza di "giovani adulti", con l'entrata in vigore del Decreto Legge 26 giugno 2014 n. 92, convertito con modificazioni in Legge 11 agosto 2014, n.117, il loro numero ha acquisito un'importanza ancora crescente, soprattutto in termini di presenza negli Istituti penali per i minorenni.

La criminalità minorile è connotata dalla prevalenza dei reati contro il patrimonio e, in particolare, dei reati di furto e rapina. Frequenti sono anche le violazioni delle disposizioni in materia di sostanze stupefacenti, mentre tra i reati contro la persona prevalgono le lesioni personali volontarie.

A cura dell'Ufficio I del Capo Dipartimento – Sezione Statistica:
Concetto Zanghi (dirigente)
Maria Stefania Totaro
Monica Nolfo
Viviana Condrò
Irene Pergolini
Elena Bucciante

Si tratta di ragazzi che hanno compiuto il reato da minorenni e che, secondo quanto previsto dalle disposizioni di attuazione del processo penale minorile, rimangono in carico ai Servizi minorili fino all'età di 21 anni (art.24 D.Lgs.28 luglio 1989 n. 272). Il Decreto Legge 26 giugno 2014 n. 92, convertito con modificazioni in Legge 11 agosto 2014, n.117, ha recentemente modificato tale normativa estendendo la competenza dei Servizi minorili fino al compimento dei 25 anni, sempre che, per quanti abbiano già compiuto il ventunesimo anno, non ricorrano particolari ragioni di sicurezza valutate dal giudice competente, tenuto conto anche delle finalità educative.

Minorenni e giovani adulti in carico ai Servizi della Giustizia Minorile

Dati di riepilogo - Situazione al 15 giugno 2018

Servizi minorili	Sesso		Totale
	maschi	femmine	
Presenti nei Servizi residenziali			
Centri di prima accoglienza	8	1	9
Istituti penali per i minorenni	437	36	473
Comunità ministeriali	17	0	17
Comunità private	952	63	1.015
Totale presenti alla data considerata	1.414	100	1.514
In carico agli Uffici di servizio sociale per i minorenni (1)			
In messa alla prova	2.331	165	2.496
<i>In casa</i>	1.810	130	1.940
<i>In comunità</i>	521	35	556
In misura alternativa, sostitutiva, di sicurezza, cautelare (prescrizioni e permanenza in casa)	378	44	422
<i>In casa</i>	321	42	363
<i>In comunità</i>	57	2	59
In Comunità, per misura diversa dalle precedenti	330	21	351
Negli Istituti penali per i minorenni	405	27	432
Nei Centri di prima accoglienza	1	0	1
Per indagini sociali e progetti trattamentali (2)	3.934	526	4.460
In altra situazione (3)	5.137	674	5.811
Totale soggetti in carico alla data considerata	12.516	1.457	13.973
Frequentanti i Centri diurni polifunzionali			
N. minori frequentanti alla data considerata	137	7	144

Note:

- (1) I dati riguardano i minorenni e giovani adulti in carico agli USSM per l'esecuzione di un provvedimento e/o per indagini sociali e progetti trattamentali.
Sono compresi i soggetti presenti nei Servizi residenziali che sono anche in carico agli USSM.
- (2) Sono i soggetti in carico solo per indagini e progetti; sono esclusi coloro che sono in carico anche per provvedimenti in esecuzione in area penale esterna o interna, già considerati nelle precedenti voci della tabella.
- (3) I dati sono riferiti ai soggetti in carico agli Uffici di servizio sociale per i minorenni per i quali si è conclusa l'esecuzione di una misura o è stata già evasa una richiesta dell'Autorità Giudiziaria, che sono in attesa di un'udienza.

I dati sono acquisiti dal Sistema Informativo dei Servizi Minorili (SISM) e sono riferiti alla situazione alla data del 15 giugno 2018; l'elaborazione è stata effettuata in data 19 giugno 2018.

UFFICI DI SERVIZIO SOCIALE PER I MINORENNI

DATI DI FLUSSO

Tabella 1 – Minorenni e giovani adulti in carico agli Uffici di servizio sociale per i minorenni, secondo il periodo di presa in carico, la nazionalità e il sesso. Anno 2018 - fino al 15 giugno.

Periodo di presa in carico	Italiani			Stranieri			Totale		
	m	f	mf	m	f	mf	m	f	mf
In carico all'inizio dell'anno da periodi precedenti	8.758	976	9.734	3.179	461	3.640	11.937	1.437	13.374
Presi in carico per la prima volta nel 2018	2.373	287	2.660	820	100	920	3.193	387	3.580
Totale	11.131	1.263	12.394	3.999	561	4.560	15.130	1.824	16.954

Tabella 2a - Minorenni e giovani adulti in carico agli Uffici di servizio sociale per i minorenni, secondo l'età alla prima presa in carico, la nazionalità e il sesso. Anno 2018 - fino al 15 giugno.

Età alla prima presa in carico	Italiani			Stranieri			Totale		
	m	f	mf	m	f	mf	m	f	mf
meno di 14 anni	64	9	73	13	5	18	77	14	91
14 anni	804	107	911	259	94	353	1.063	201	1.264
15 anni	1.940	236	2.176	537	119	656	2.477	355	2.832
16 anni	2.809	338	3.147	906	115	1.021	3.715	453	4.168
17 anni	2.990	328	3.318	1.284	133	1.417	4.274	461	4.735
giovani adulti	2.524	245	2.769	1.000	95	1.095	3.524	340	3.864
Totale	11.131	1.263	12.394	3.999	561	4.560	15.130	1.824	16.954

Tabella 2b - Minorenni e giovani adulti in carico agli Uffici di servizio sociale per i minorenni, secondo l'età nel periodo considerato, la nazionalità e il sesso. Anno 2018 - fino al 15 giugno.

Età nel periodo considerato	Italiani			Stranieri			Totale		
	m	f	mf	m	f	mf	m	f	mf
meno di 14 anni	30	4	34	2	2	4	32	6	38
14 anni	196	26	222	47	15	62	243	41	284
15 anni	779	137	916	165	48	213	944	185	1.129
16 anni	1.579	240	1.819	452	73	525	2.031	313	2.344
17 anni	2.445	303	2.748	841	101	942	3.286	404	3.690
giovani adulti	6.102	553	6.655	2.492	322	2.814	8.594	875	9.469
Totale	11.131	1.263	12.394	3.999	561	4.560	15.130	1.824	16.954

L'età è calcolata all'inizio dell'anno per i soggetti in carico da periodi precedenti, alla presa in carico per i nuovi soggetti.

I dati sono acquisiti dal Sistema Informativo dei Servizi Minorili (SISM) e sono riferiti alla situazione alla data del 15 giugno 2018; l'elaborazione è stata effettuata in data 19 giugno 2018.

Tabella 3 - Minorenni e giovani adulti in carico agli Uffici di servizio sociale per i minorenni, secondo la provenienza e il sesso. Anno 2018 - fino al 15 giugno.

Paesi di provenienza	Sesso		Totale
	maschi	femmine	
Italia	11.131	1.263	12.394
Altri Paesi dell'Unione Europea	767	244	1.011
di cui: Croazia	44	70	114
Romania	617	157	774
Altri Paesi europei	858	201	1.059
di cui: Albania	429	19	448
Bosnia-Erzegovina	80	103	183
Kosovo	65	1	66
Macedonia	49	9	58
Moldova	76	10	86
Serbia	77	45	122
Ucraina	49	7	56
Africa	1.961	81	2.042
di cui: Costa d'Avorio	68	3	71
Egitto	249	1	250
Gambia	289	0	289
Guinea	66	0	66
Marocco	669	40	709
Nigeria	86	22	108
Senegal	142	1	143
Tunisia	177	5	182
America	210	24	234
di cui: Brasile	48	3	51
Asia	199	10	209
Apolidi	4	1	5
Totale	15.130	1.824	16.954

La tabella riporta il dettaglio dei Paesi per i quali il numero di minori è risultato pari o superiore a 50.

Tabella 4 - Minorenni e giovani adulti in carico agli Uffici di servizio sociale per i minorenni, secondo la sede e il periodo di presa in carico. Anno 2018 - fino al 15 giugno.

USSM	Periodo di presa in carico		Totale
	In carico all'inizio dell'anno da periodi precedenti	Presi in carico per la prima volta nel 2018	
Ancona	473	122	595
Bari	855	186	1.041
Bologna	1.791	321	2.112
Bolzano	130	42	172
Brescia	285	112	397
Cagliari	356	120	476
Caltanissetta	619	56	675
Campobasso	242	55	297
Catania	1.111	300	1.411
Catanzaro	322	150	472
Firenze	476	204	680
Genova	443	150	593
L'Aquila	379	135	514
Lecce	349	138	487
Messina	381	91	472
Milano	410	107	517
Napoli	602	202	804
Palermo	666	342	1.008
Perugia	270	109	379
Potenza	244	50	294
Reggio Calabria	209	75	284
Roma	1.302	261	1.563
Salerno	183	51	234
Sassari	261	109	370
Taranto	289	56	345
Torino	486	119	605
Trento	210	65	275
Trieste	407	70	477
Venezia	363	93	456

I soggetti in carico a più USSM sono conteggiati in corrispondenza di ciascuno di essi; la somma dei dati delle diverse sedi USSM è superiore al numero effettivo dei soggetti in carico nel periodo in esame e, per questo motivo, non è riportata in tabella.

Tabella 5 – Reati dei minorenni e giovani adulti in carico agli Uffici di servizio sociale per i minorenni, secondo la categoria. Anno 2018 - fino al 15 giugno.

REATI	Italiani			Stranieri			Totale		
	m	f	mf	m	f	mf	m	f	mf
DELITTI									
Contro la persona	7.696	788	8.484	3.121	221	3.342	10.817	1.009	11.826
di cui: Omicidio volontario consumato	63	10	73	33	3	36	96	13	109
Omicidio volontario tentato	144	3	147	49	1	50	193	4	197
Percosse	350	55	405	169	13	182	519	68	587
Lesioni personali volontarie	3.213	306	3.519	1.409	101	1.510	4.622	407	5.029
Rissa	271	20	291	151	3	154	422	23	445
Sfruttamento pornografia minorile	136	12	148	13	1	14	149	13	162
Sequestro di persona	65	4	69	66	4	70	131	8	139
Violenze sessuali	693	10	703	223	6	229	916	16	932
Atti sessuali con minorenne	87	1	88	15	1	16	102	2	104
Violenza privata	466	63	529	285	18	303	751	81	832
Minaccia	1.132	141	1.273	475	42	517	1.607	183	1.790
Atti persecutori (stalking)	342	60	402	60	1	61	402	61	463
Violazione di domicilio	101	14	115	31	3	34	132	17	149
Ingiuria	295	46	341	94	15	109	389	61	450
Diffamazione	86	32	118	8	3	11	94	35	129
Contro famiglia, moralità pubblica, buon costume	342	33	375	66	8	74	408	41	449
di cui: Maltrattamenti in famiglia	294	32	326	48	4	52	342	36	378
Contro il patrimonio	12.100	1.009	13.109	7.123	1.623	8.746	19.223	2.632	21.855
di cui: Furto	5.585	626	6.211	3.650	1.416	5.066	9.235	2.042	11.277
Rapina	2.833	153	2.986	1.551	133	1.684	4.384	286	4.670
Estorsione	665	36	701	287	11	298	952	47	999
Danni	1.302	91	1.393	677	26	703	1.979	117	2.096
Truffa	140	28	168	80	0	80	220	28	248
Ricettazione	1.465	69	1.534	829	32	861	2.294	101	2.395
Contro l'incolumità pubblica	4.320	208	4.528	922	26	948	5.242	234	5.476
di cui: Stupefacenti	4.038	203	4.241	862	26	888	4.900	229	5.129
Incendio	107	2	109	17	0	17	124	2	126
Danneggiamento seguito da incendio	147	2	149	37	0	37	184	2	186
Contro la fede pubblica	340	57	397	298	85	383	638	142	780
di cui: Falsità in atti e persone	280	50	330	272	85	357	552	135	687
Contro Stato, altre istituzioni, ordine pubblico	1.746	168	1.914	916	78	994	2.662	246	2.908
di cui: Violenza, resistenza a P.U.	1.402	91	1.493	772	55	827	2.174	146	2.320
Altri delitti	773	43	816	173	10	183	946	53	999
di cui: Armi	572	19	591	31	1	32	603	20	623
Codice della strada	33	1	34	7	0	7	40	1	41
Norme in materia di immigrazione	1	0	1	100	1	101	101	1	102
Prevenzione riciclaggio	78	17	95	25	5	30	103	22	125
Totale DELITTI	27.317	2.306	29.623	12.619	2.051	14.670	39.936	4.357	44.293
CONTRAVVENZIONI	2.039	125	2.164	687	89	776	2.726	214	2.940
di cui: Ordine pubblico e tranquillità pubblica	336	65	401	120	7	127	456	72	528
Incolumità pubblica	134	8	142	20	1	21	154	9	163
Prevenzione di talune specie di reati	103	8	111	25	31	56	128	39	167
Armi	1.230	33	1.263	452	42	494	1.682	75	1.757
Codice della strada	198	10	208	18	0	18	216	10	226
SANZIONI AMMINISTRATIVE	582	8	590	139	8	147	721	16	737
di cui: Codice della strada	578	7	585	138	8	146	716	15	731
TOTALE COMPLESSIVO	29.938	2.439	32.377	13.445	2.148	15.593	43.383	4.587	47.970

I dati sono riferiti ai reati dei procedimenti penali a carico dei minori nel periodo in esame; il numero dei reati è superiore al numero dei minori in quanto un minore può avere a carico uno o più reati.

La tabella riporta il dettaglio delle tipologie di reato con frequenza pari o superiore a 100 o di particolare interesse.

I dati sono acquisiti dal Sistema Informativo dei Servizi Minorili (SISM) e sono riferiti alla situazione alla data del 15 giugno 2018; l'elaborazione è stata effettuata in data 19 giugno 2018.

Tabella 6 – Minorenni e giovani adulti in carico agli Uffici di servizio sociale per i minorenni negli anni dal 2007 al 2017 secondo la nazionalità e il sesso.

Anni	Italiani			Stranieri			Totale		
	m	f	mf	m	f	mf	m	f	mf
2007	10.689	1.083	11.772	2.516	456	2.972	13.205	1.539	14.744
2008	13.015	1.382	14.397	2.944	473	3.417	15.959	1.855	17.814
2009	14.023	1.457	15.480	2.981	424	3.405	17.004	1.881	18.885
2010	14.335	1.337	15.672	2.387	304	2.691	16.722	1.641	18.363
2011	15.260	1.624	16.884	2.870	403	3.273	18.130	2.027	20.157
2012	14.885	1.745	16.630	3.322	455	3.777	18.207	2.200	20.407
2013	14.509	1.713	16.222	3.469	522	3.991	17.978	2.235	20.213
2014	14.192	1.748	15.940	3.661	594	4.255	17.853	2.342	20.195
2015	14.136	1.777	15.913	3.937	688	4.625	18.073	2.465	20.538
2016	14.492	1.871	16.363	4.691	794	5.485	19.183	2.665	21.848
2017	13.533	1.680	15.213	4.559	694	5.253	18.092	2.374	20.466

Grafico 1 – Minorenni e giovani adulti in carico agli Uffici di servizio sociale per i minorenni negli anni dal 2007 al 2017 secondo la nazionalità.



Grafico 2 – Minorenni e giovani adulti carico agli Uffici di servizio sociale per i minorenni nell'anno 2017 secondo il periodo di presa in carico.



CENTRI DI PRIMA ACCOGLIENZA

Tabella 7 – Ingressi e presenze nei Centri di prima accoglienza nell'anno 2018, per sede di CPA. Situazione fino al 15 giugno.

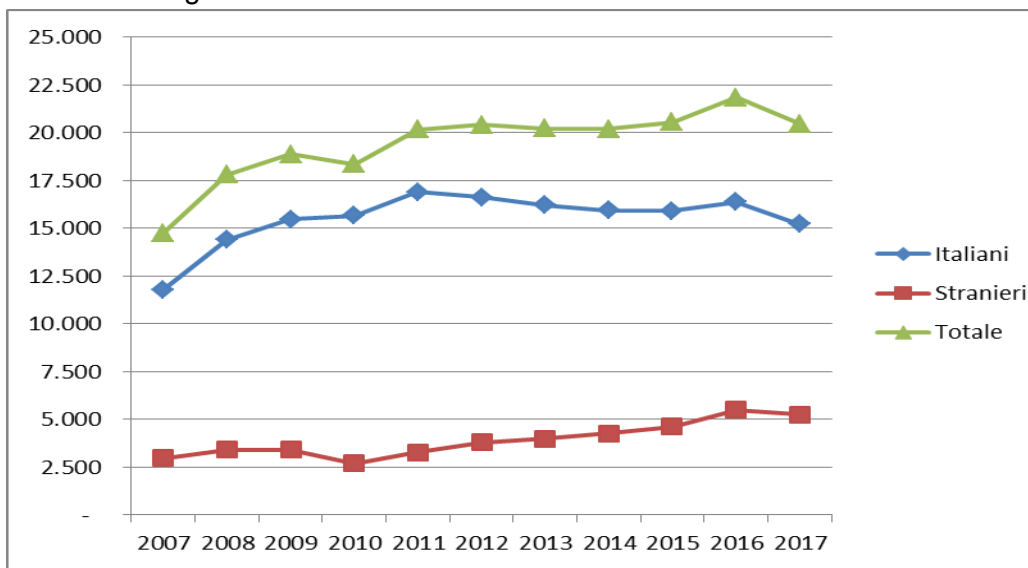
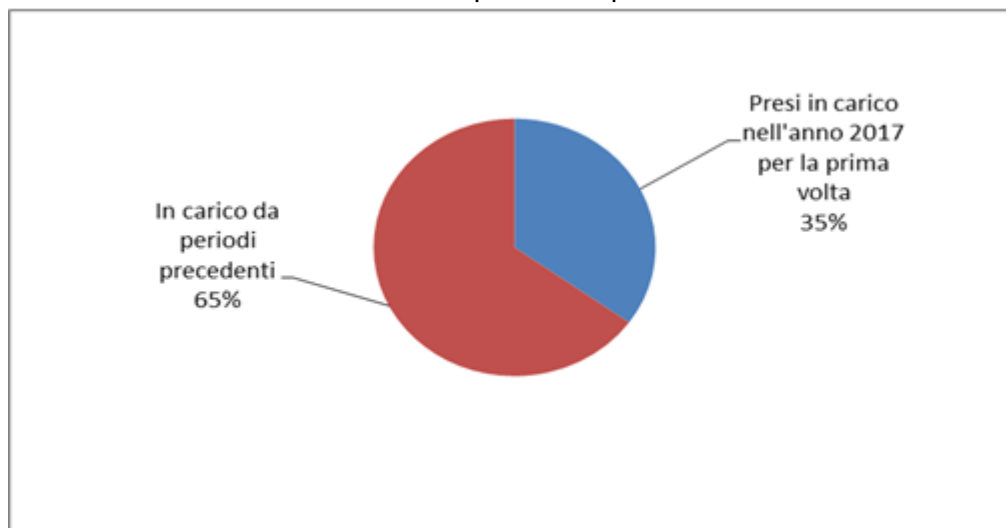
CPA	Ingressi stabili (compresi trasferimenti tra CPA)	Presenza media giornaliera	Presenti al 15 giugno 2018
Torino	33	0,6	2
Genova	11	0,2	0
Milano	80	1,8	1
Treviso	17	0,3	2
Bologna	27	0,5	0
Firenze	18	0,4	0
Roma	142	2,8	2
Ancona	0	0,0	0
L'Aquila	11	0,2	0
Napoli (*)	80	1,6	1
Nisida (NA) (*)	4	0,1	0
Salerno	3	0,1	0
Bari	24	0,5	0
Lecce	11	0,2	0
Catanzaro	4	0,1	0
Potenza	0	0,0	0
Palermo	24	0,4	0
Messina	9	0,2	0
Caltanissetta	8	0,1	0
Catania	34	0,6	1
Quartucciu (CA)	15	0,3	0
Sassari	2	0,0	0
Totale	557	11,1	9

Nota: Nei CPA di Reggio Calabria, Taranto e Trento l'attività è stata sospesa con decreto del 7 marzo 2016.

(*) Napoli = maschile; Nisida (NA) = femminile.

Tabella 8 – Ingressi nei Centri di prima accoglienza secondo l'età, la nazionalità e il sesso. Anno 2018 - fino al 15 giugno.

Età	Italiani			Stranieri			Totale		
	m	f	mf	m	f	mf	m	f	mf
meno di 14 anni	0	0	0	4	8	12	4	8	12
14 anni	18	4	22	13	21	34	31	25	56
15 anni	55	2	57	21	17	38	76	19	95
16 anni	90	4	94	50	13	63	140	17	157
17 anni	124	7	131	80	16	96	204	23	227
18 anni e oltre	6	1	7	1	2	3	7	3	10
Totale	293	18	311	169	77	246	462	95	557

Tabella 9 - Ingressi nei Centri di prima accoglienza secondo la provenienza e il sesso. Anno 2018 - fino al 15 giugno.

Paesi di provenienza	Sesso		Totale
	maschi	femmine	
Italia	293	18	311
Altri Paesi dell'Unione Europea	47	34	81
di cui: Croazia	3	12	15
Romania	42	17	59
Altri Paesi europei	41	37	78
di cui: Albania	20	0	20
Bosnia-Erzegovina	11	32	43
Africa	63	2	65
di cui: Egitto	17	0	17
Marocco	28	1	29
America	7	1	8
Asia	11	3	14
di cui: Cina	8	2	10
Totale	462	95	557

La tabella riporta il dettaglio dei Paesi per i quali il numero di minori è risultato pari o superiore a 10.

Tabella 10 – Delitti a carico dei minori entrati nei Centri di prima accoglienza secondo la categoria. Anno 2018 - fino al 15 giugno.

DELITTI	Italiani			Stranieri			Totale		
	m	f	mf	m	f	mf	m	f	mf
Contro la persona	62	0	62	35	2	37	97	2	99
di cui: Omicidio volontario	5	0	5	0	0	0	5	0	5
Omicidio volontario tentato	16	0	16	6	0	6	22	0	22
Lesioni personali volontarie	28	0	28	22	2	24	50	2	52
Violenze sessuali	4	0	4	7	0	7	11	0	11
Contro la famiglia	3	1	4	0	1	1	3	2	5
Contro il patrimonio	186	16	202	134	77	211	320	93	413
di cui: Furto	75	11	86	75	66	141	150	77	227
Rapina	80	4	84	46	11	57	126	15	141
Estorsione	13	1	14	7	0	7	20	1	21
Ricettazione	14	0	14	5	0	5	19	0	19
Contro l'incolumità pubblica	149	4	153	32	3	35	181	7	188
di cui: Stupefacenti	147	4	151	32	3	35	179	7	186
Contro la fede pubblica	0	0	0	3	1	4	3	1	4
Contro lo Stato, altre istituzioni, ordine pubblico	16	1	17	7	1	8	23	2	25
di cui: Violenza, resistenza, oltraggio	11	1	12	7	1	8	18	2	20
Altri delitti	20	3	23	3	0	3	23	3	26
di cui: Armi	20	3	23	1	0	1	21	3	24
Totale DELITTI	436	25	461	214	85	299	650	110	760

La tabella riporta il dettaglio dei delitti con frequenza pari o superiori a 10 o di particolare gravità.

I dati sono riferiti ai delitti per i quali i minori sono entrati in CPA; il numero dei delitti è superiore al numero degli ingressi in quanto un minore può essere entrato nella struttura per uno o più delitti.

Tabella 11 – Uscite dai Centri di prima accoglienza secondo il provvedimento di dimissione, la nazionalità e il sesso. Anno 2018 - fino al 15 giugno.

Uscite	Italiani			Stranieri			Totale		
	m	f	mf	m	f	mf	m	f	mf
Con applicazione misura cautelare									
Prescrizioni	35	4	39	10	8	18	45	12	57
Permanenza in casa	67	8	75	25	14	39	92	22	114
Collocamento in comunità	101	2	103	65	26	91	166	28	194
Custodia cautelare	63	2	65	41	12	53	104	14	118
Altre uscite									
Remissione in libertà	20	1	21	28	12	40	48	13	61
Minore di 14 anni	0	0	0	0	3	3	0	3	3
Minore in stato gravidanza	0	0	0	0	0	0	0	0	0
Decorrenza dei termini	0	0	0	0	0	0	0	0	0
Maggiorenne	0	0	0	1	0	1	1	0	1
Estraneità al fatto	0	0	0	0	0	0	0	0	0
Mancanza di altri presupposti	1	1	2	1	2	3	2	3	5
Totale	287	18	305	171	77	248	458	95	553

I dati sono acquisiti dal Sistema Informativo dei Servizi Minorili (SISM) e sono riferiti alla situazione alla data del 15 giugno 2018; l'elaborazione è stata effettuata in data 19 giugno 2018.

Tabella 12 - Ingressi nei Centri di prima accoglienza negli anni dal 2007 al 2017 secondo la nazionalità e il sesso.

Anni	Italiani			Stranieri			Totale		
	m	f	mf	m	f	mf	m	f	mf
2007	1.469	76	1.545	1.236	604	1.840	2.705	680	3.385
2008	1.462	85	1.547	1.021	340	1.361	2.483	425	2.908
2009	1.443	51	1.494	704	224	928	2.147	275	2.422
2010	1.355	68	1.423	616	214	830	1.971	282	2.253
2011	1.337	75	1.412	696	235	931	2.033	310	2.343
2012	1.191	65	1.256	668	269	937	1.859	334	2.193
2013	951	67	1.018	690	312	1.002	1.641	379	2.020
2014	689	38	727	565	256	821	1.254	294	1.548
2015	613	40	653	579	206	785	1.192	246	1.438
2016	658	48	706	517	158	675	1.175	206	1.381
2017	583	37	620	484	171	655	1.067	208	1.275

Grafico 3 - Ingressi nei Centri di prima accoglienza negli anni dal 2007 al 2017, secondo la nazionalità.

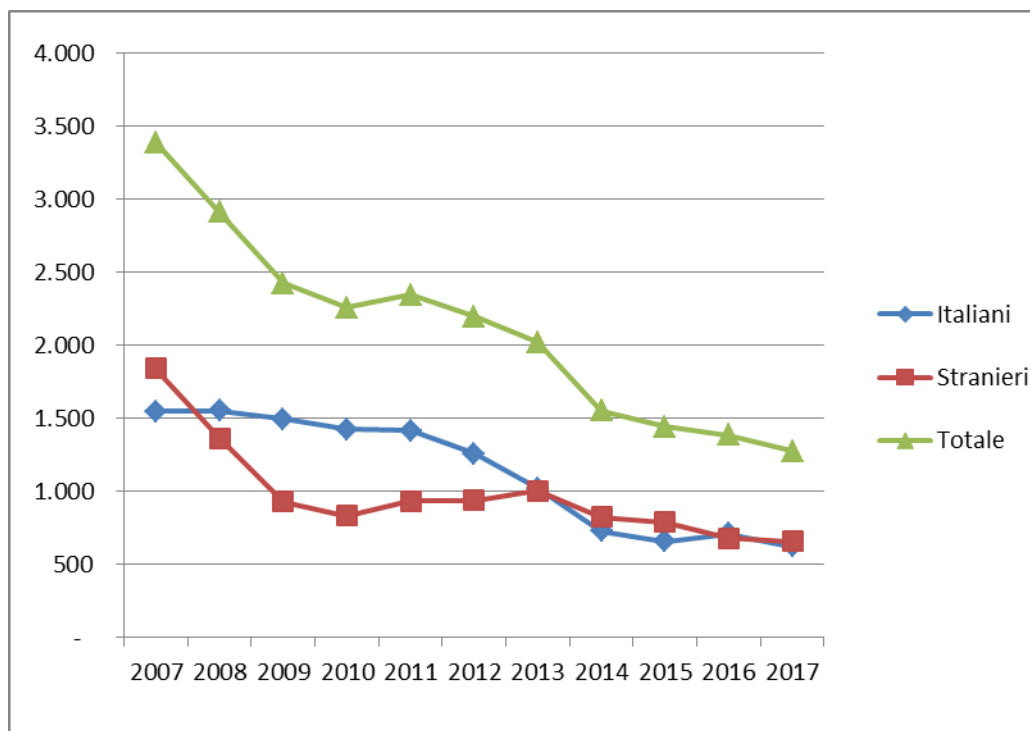

COMUNITA'

Tabella 13 - Ingressi e presenze nelle Comunità nell'anno 2018. Comunità ministeriali e private. Situazione al 15 giugno 2018.

a. Comunità ministeriali

Comunità ministeriali	Collocamenti (compresi trasferimenti tra Comunità)	Presenza media giornaliera	Presenti al 15 giugno 2018
Bologna	18	5,3	4
Catanzaro	9	10,8	9
Reggio Calabria	2	5,4	4
Totale	29	21,5	17

Nota: Nella Comunità di Caltanissetta l'attività è stata sospesa con decreto del 7.7.2017.

Nella Comunità di Salerno l'attività è stata sospesa con decreto del 5.7.2017.

Nella Comunità di Lecce l'attività è stata sospesa dal 1 febbraio 2017 .

Nelle Comunità di Genova, Nisida e Santa Maria Capua Vetere l'attività è stata sospesa con decreto del 7.3.2016.

Nella Comunità di Potenza l'attività è stata sospesa dal 10.6.2015.

La Comunità di Napoli ha cessato l'attività nel 2013.

La Comunità di Palermo ha cessato l'attività alla data del 31.12.2009.

b. Comunità private per regione della struttura

Comunità private per regione	Collocamenti (compresi trasferimenti tra Comunità)	Presenza media giornaliera	Presenti al 15 giugno 2018
Piemonte	32	45,0	46
Valle d'Aosta	2	3,2	3
Liguria	25	22,5	20
Lombardia	195	223,3	235
Veneto	51	41,3	35
Trentino Alto Adige	4	1,9	4
Friuli Venezia Giulia	15	5,0	7
Emilia Romagna	61	79,7	80
Toscana	40	35,0	34
Umbria	13	15,5	15
Marche	20	26,1	24
Lazio	95	73,7	75
Abruzzo	15	13,9	14
Molise	0	0,0	0
Campania	160	109,1	117
Puglia	91	92,9	100
Basilicata	0	1,9	1
Calabria	16	18,2	20
Sicilia	89	140,7	132
Sardegna	31	48,6	53
Totale	955	997,4	1.015

I dati sono acquisiti dal Sistema Informativo dei Servizi Minorili (SISM) e sono riferiti alla situazione alla data del 15 giugno 2018; l'elaborazione è stata effettuata in data 19 giugno 2018.

Comunità private per Centro Giustizia Minorile inviante

Comunità private per Centro Giustizia Minorile	Collocamenti (compresi trasferimenti tra Comunità)	Presenza media giornaliera	Presenti al 15 giugno 2018
Torino	65	70,8	67
Milano	206	226,7	246
Venezia	80	58,9	55
Bologna	61	82,7	82
Firenze	45	49,3	47
Roma	116	94,8	96
Napoli	157	106,6	114
Bari	88	96,1	100
Catanzaro	19	22,2	24
Cagliari	32	52,7	57
Palermo	86	136,6	127
Totale	955	997,4	1.015

c. Riepilogo

Comunità	Collocamenti (compresi trasferimenti tra Comunità)	Presenza media giornaliera	Presenti al 15 giugno 2018
Comunità ministeriali	29	21,5	17
Comunità private	955	997,4	1.015
Totale	984	1.018,9	1.032

Tabella 14 – Collocamenti in Comunità secondo il motivo, la nazionalità e il sesso. Anno 2018 - fino al 15 giugno.

Motivo	Italiani			Stranieri			Totale		
	m	f	mf	m	f	mf	m	f	mf
Per arresto o accompagnamento a seguito di flagranza	4	0	4	8	2	10	12	2	14
Per misura cautelare del collocamento in comunità	279	12	291	150	42	192	429	54	483
Da prescrizioni, per trasformazione misura	1	0	1	0	1	1	1	1	2
Da permanenza in casa, per trasformazione misura	9	0	9	2	2	4	11	2	13
Da IPM, per trasformazione misura	38	1	39	25	8	33	63	9	72
Da IPM, per fine aggravamento	58	0	58	28	2	30	86	2	88
Per messa alla prova	92	6	98	49	5	54	141	11	152
Per applicazione misure alternative	5	0	5	15	0	15	20	0	20
Per misura di sicurezza	6	1	7	0	0	0	6	1	7
Per libertà controllata	0	0	0	0	0	0	0	0	0
Per altri motivi	0	0	0	0	0	0	0	0	0
Totale	492	20	512	277	62	339	769	82	851

I dati sono acquisiti dal Sistema Informativo dei Servizi Minorili (SISM) e sono riferiti alla situazione alla data del 15 giugno 2018; l'elaborazione è stata effettuata in data 19 giugno 2018.

Tabella 15 – Collocamenti in Comunità secondo l'età, la nazionalità e il sesso. Anno 2018 - fino al 15 giugno.

Età	Italiani			Stranieri			Totale		
	m	f	mf	m	f	mf	m	f	mf
meno di 14 anni	2	0	2	4	4	8	6	4	10
14 anni	26	1	27	12	7	19	38	8	46
15 anni	82	2	84	31	10	41	113	12	125
16 anni	125	7	132	72	15	87	197	22	219
17 anni	166	8	174	99	21	120	265	29	294
giovani adulti	91	2	93	59	5	64	150	7	157
Totale	492	20	512	277	62	339	769	82	851

Tabella 16 - Collocamenti in Comunità secondo la provenienza e il sesso. Anno 2018 - al 15 giugno

Paesi di provenienza	Sesso		Totale
	maschi	femmine	
Italia	492	20	512
Altri Paesi dell'Unione Europea	57	25	82
di cui: Croazia	8	9	17
Romania	44	13	57
Altri Paesi europei	59	27	86
di cui: Albania	19	1	20
Bosnia-Erzegovina	9	19	28
Serbia	10	5	15
Africa	138	6	144
di cui: Egitto	24	0	24
Gambia	14	0	14
Marocco	57	5	62
Tunisia	20	1	21
America	10	1	11
Asia	13	3	16
di cui: Cina	9	1	10
Totale	769	82	851

La tabella riporta il dettaglio dei Paesi per i quali il numero di minori è risultato pari o superiore a 10.

I dati sono acquisiti dal Sistema Informativo dei Servizi Minorili (SISM) e sono riferiti alla situazione alla data del 15 giugno 2018; l'elaborazione è stata effettuata in data 19 giugno 2018.

Tabella 17 – Delitti a carico dei minorenni e giovani adulti collocati in Comunità secondo la categoria. Anno 2018 - fino al 15 giugno.

DELITTI	Italiani			Stranieri			Totale		
	m	f	mf	m	f	mf	m	f	mf
Contro la persona	171	4	175	76	8	84	247	12	259
di cui: Omicidio volontario consumato	1	0	1	2	0	2	3	0	3
Omicidio volontario tentato	9	1	10	3	1	4	12	2	14
Lesioni personali volontarie	101	3	104	43	7	50	144	10	154
Violenze sessuali	14	0	14	7	0	7	21	0	21
Violenza privata	6	0	6	4	0	4	10	0	10
Minaccia	16	0	16	7	0	7	23	0	23
Atti persecutori (stalking)	16	0	16	3	0	3	19	0	19
Contro la famiglia, la moralità pubblica, il buon costume	34	2	36	6	0	6	40	2	42
di cui: Maltrattamenti in famiglia	34	2	36	6	0	6	40	2	42
Contro il patrimonio	417	23	440	320	74	394	737	97	834
di cui: Furto	144	10	154	167	61	228	311	71	382
Rapina	184	8	192	113	13	126	297	21	318
Estorsione	49	2	51	22	0	22	71	2	73
Danni	15	1	16	5	0	5	20	1	21
Ricettazione	22	2	24	12	0	12	34	2	36
Contro l'incolumità pubblica	140	3	143	41	2	43	181	5	186
di cui: Stupefacenti	138	3	141	40	2	42	178	5	183
Contro la fede pubblica	4	0	4	5	1	6	9	1	10
Contro lo Stato, le altre istituzioni sociali e l'ordine pubblico	27	1	28	17	1	18	44	2	46
di cui: Violenza, resistenza, oltraggio	23	1	24	15	1	16	38	2	40
Altri delitti	19	1	20	5	1	6	24	2	26
di cui: Armi	16	0	16	1	0	1	17	0	17
Totale DELITTI	812	34	846	470	87	557	1.282	121	1.403

La tabella riporta il dettaglio dei delitti con frequenza pari o superiori a 10 o di particolare gravità.

I dati sono riferiti ai delitti per i quali i soggetti sono stati collocati in Comunità; il numero dei delitti è superiore al numero degli ingressi in quanto un minore può essere entrato nella struttura per uno o più delitti.

Tabella 18 – Collocamenti in Comunità negli anni dal 2007 al 2017 secondo la nazionalità e il sesso.

Anni	Italiani			Stranieri			Totale		
	m	f	mf	m	f	mf	m	f	mf
2007	1.056	46	1.102	667	127	794	1.723	173	1.896
2008	1.130	65	1.195	651	119	770	1.781	184	1.965
2009	1.160	52	1.212	542	71	613	1.702	123	1.825
2010	1.189	59	1.248	490	83	573	1.679	142	1.821
2011	1.222	75	1.297	540	89	629	1.762	164	1.926
2012	1.225	60	1.285	631	122	753	1.856	182	2.038
2013	1.119	70	1.189	594	111	705	1.713	181	1.894
2014	929	50	979	583	154	737	1.512	204	1.716
2015	864	56	920	623	145	768	1.487	201	1.688
2016	965	64	1.029	691	103	794	1.656	167	1.823
2017	1.042	68	1.110	622	105	727	1.664	173	1.837

Grafico 4 – Collocamenti in Comunità negli anni dal 2007 al 2017, secondo la nazionalità.



Tabella 19 – Presenza media giornaliera nelle Comunità nel periodo dal 2007 al 2017 secondo la nazionalità e il sesso.

Anni	Italiani			Stranieri			Totale		
	m	f	mf	m	f	mf	m	f	mf
2007	343	21	364	164	16	180	508	37	544
2008	419	28	447	216	14	230	635	42	677
2009	495	29	524	228	12	240	723	41	764
2010	578	29	607	205	15	220	783	44	827
2011	613	37	650	234	20	253	847	57	904
2012	632	43	675	262	20	282	894	63	957
2013	597	38	635	267	23	290	864	61	925
2014	518	33	551	262	24	286	780	57	837
2015	508	30	538	247	23	270	755	53	808
2016	521	34	555	281	21	302	802	55	857
2017	558	39	597	315	25	339	873	63	936

Grafico 5 – Presenza media giornaliera nelle Comunità nel periodo dal 2007 al 2017, secondo la nazionalità.

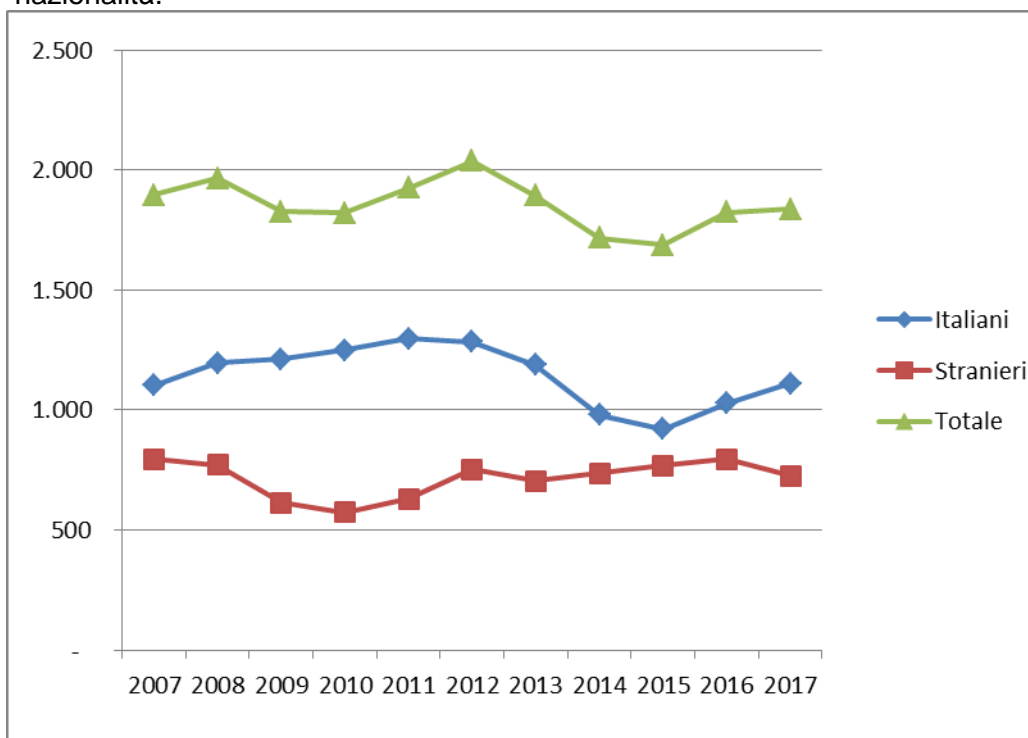
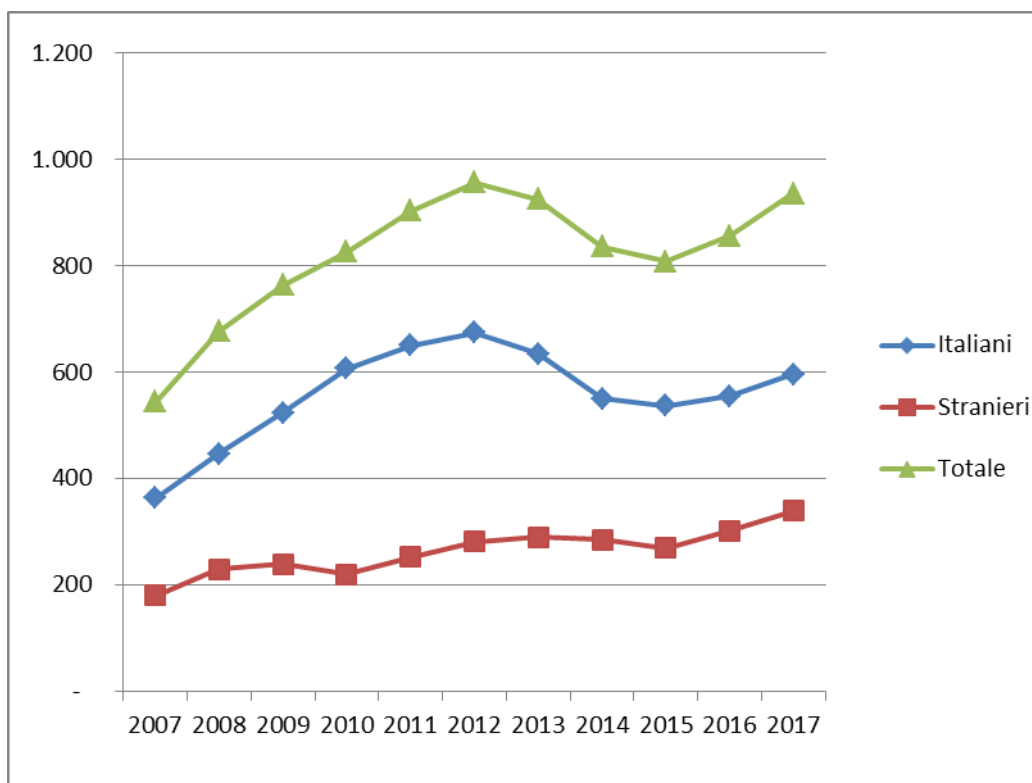

CENTRI DIURNI POLIFUNZIONALI

Situazione alla data del 15 giugno 2018

Tabella 20 – Minorenni e giovani adulti dell'area penale frequentanti i Centri diurni polifunzionali alla data del 15 giugno 2018, secondo la sede, la nazionalità e il sesso.

CENTRI DIURNI POLIFUNZIONALI	Italiani			Stranieri			Totale		
	m	f	mf	m	f	mf	m	f	mf
Palermo	55	1	56	7	0	7	62	1	63
Caltanissetta	3	1	4	6	1	7	9	2	11
Santa Maria Capua Vetere (CE)	31	4	35	6	0	6	37	4	41
Nisida (NA)	29	0	29	0	0	0	29	0	29
Totale	118	6	124	19	1	20	137	7	144

Tabella 21 – Minorenni e giovani adulti dell'area penale frequentanti i Centri diurni polifunzionali alla data del 15 giugno 2018, secondo l'età, la nazionalità e il sesso.

Età	Italiani			Stranieri			Totale		
	m	f	mf	m	f	mf	m	f	mf
meno di 14 anni	0	0	0	0	0	0	0	0	0
14 anni	0	0	0	0	0	0	0	0	0
15 anni	8	0	8	1	0	1	9	0	9
16 anni	15	0	15	0	0	0	15	0	15
17 anni	28	3	31	2	1	3	30	4	34
giovani adulti	67	3	70	16	0	16	83	3	86
Totale	118	6	124	19	1	20	137	7	144

Tabella 22 – Minorenni e giovani adulti dell'area penale frequentanti i Centri diurni polifunzionali alla data del 15 giugno 2018, secondo a provenienza e il sesso.

Paesi di provenienza	Sesso		Totale
	maschi	femmine	
Italia	118	6	124
Altri Paesi dell'Unione Europea	3	0	3
Africa	16	1	17
Totale	137	7	144

N.B.: I Centri diurni polifunzionali sono frequentati anche da giovani a rischio devianza, anche se non sottoposti a procedimento penale, NON COMPRESI NEI DATI SOPRA INDICATI.

I dati sono acquisiti dal Sistema Informativo dei Servizi Minorili (SISM) e sono riferiti alla situazione alla data del 15 giugno 2018; l'elaborazione è stata effettuata in data 19 giugno 2018.

Anno 2018, fino al 15 giugno – Dati di flusso

Tabella 23 – Minorenni e giovani adulti dell'area penale assegnati ai Centri diurni polifunzionali secondo l'età, la nazionalità e il sesso. Anno 2018 - fino al 15 giugno. Dati di flusso.

CENTRI DIURNI POLIFUNZIONALI	Italiani			Stranieri			Totale		
	m	f	mf	m	f	mf	m	f	mf
Palermo	65	1	66	8	0	8	73	1	74
Caltanissetta	6	1	7	6	1	7	12	2	14
Santa Maria Capua Vetere (CE)	42	4	46	9	1	10	51	5	56
Nisida (NA)	43	0	43	1	0	1	44	0	44
Totale	156	6	162	24	2	26	180	8	188

Tabella 24 – Minorenni e giovani adulti dell'area penale assegnati ai Centri diurni polifunzionali secondo l'età, la nazionalità e il sesso. Anno 2018 - fino al 15 giugno. Dati di flusso.

Età	Italiani			Stranieri			Totale		
	m	f	mf	m	f	mf	m	f	mf
meno di 14 anni	0	0	0	0	0	0	0	0	0
14 anni	0	0	0	0	0	0	0	0	0
15 anni	8	0	8	1	0	1	9	0	9
16 anni	19	0	19	2	0	2	21	0	21
17 anni	37	3	40	3	1	4	40	4	44
giovani adulti	92	3	95	18	1	19	110	4	114
Totale	156	6	162	24	2	26	180	8	188

Tabella 25 – Minorenni e giovani adulti dell'area penale assegnati ai Centri diurni polifunzionali secondo la provenienza e il sesso. Anno 2018 - fino al 15 giugno. Dati di flusso.

Paesi di provenienza	Sesso		Totale
	maschi	femmine	
Italia	156	6	162
Altri Paesi dell'Unione Europea	4	0	4
Africa	20	2	22
Totale	180	8	188

N.B.: I Centri diurni polifunzionali sono frequentati anche da giovani a rischio devianza, anche se non sottoposti a procedimento penale, NON COMPRESI NEI DATI SOPRA INDICATI.

ISTITUTI PENALI PER I MINORENNI

Tabella 26 - Ingressi e presenze negli Istituti penali per i minorenni nell'anno 2018, per sede. Situazione al 15 giugno 2018.

IPM	Ingresso stabile (compresi trasferimenti tra IPM)	Presenza media giornaliera	Presenti al 15 giugno 2018
Torino	65	41,7	41
Pontremoli (MS) (*)	35	13,2	16
Milano	111	34,6	35
Treviso	31	15,1	18
Bologna	48	22,4	22
Firenze	30	9,5	9
Roma (**)	109	62,2	58
Nisida (NA) (**)	90	67,0	64
Airola (BN)	35	39,2	39
Bari	65	27,6	29
Potenza	13	11,2	11
Catanzaro	34	25,2	31
Palermo	27	18,7	17
Catania	45	39,5	45
Acireale (CT)	15	18,3	18
Caltanissetta	15	9,0	9
Quartucciu (CA)	23	11,8	11
Totale	791	466,2	473

(*) solo femminile

(**) con sezione femminile

I dati sono acquisiti dal Sistema Informativo dei Servizi Minorili (SISM) e sono riferiti alla situazione alla data del 15 giugno 2018; l'elaborazione è stata effettuata in data 19 giugno 2018.

Tabella 27 - Detenuti presenti negli IPM alla data del 15 giugno 2018, secondo la sede dell'IPM e l'età.

IPM	Minorenni		Giovani adulti		Totale
	14-15 anni	16-17 anni	18-20 anni	21-24 anni	
Torino	1	17	22	1	41
Pontremoli (MS) (*)	4	7	5	0	16
Milano	4	12	18	1	35
Treviso	1	11	3	3	18
Bologna	1	6	12	3	22
Firenze	1	3	4	1	9
Roma (**)	7	22	17	12	58
Nisida (NA) (**)	7	23	23	11	64
Airola (BN)	1	11	21	6	39
Bari	1	11	13	4	29
Potenza	1	2	6	2	11
Catanzaro	2	7	14	8	31
Palermo	0	4	11	2	17
Catania	1	8	27	9	45
Acireale (CT)	0	3	7	8	18
Caltanissetta	0	3	3	3	9
Quartucciu (CA)	3	2	6	0	11
Totale	35	152	212	74	473

(*) solo femminile

(**) con sezione femminile

Tabella 28 – Detenuti presenti negli IPM alla data del 15 giugno 2018, secondo l'età, la nazionalità e il sesso.

Età	Italiani			Stranieri			Totale		
	maschi	femmine	totale	maschi	femmine	totale	maschi	femmine	totale
14-15 anni	15	2	17	13	5	18	28	7	35
16-17 anni	75	2	77	66	9	75	141	11	152
18-20 anni	111	3	114	90	8	98	201	11	212
21-24 anni	47	1	48	20	6	26	67	7	74
Totale	248	8	256	189	28	217	437	36	473

I dati sono acquisiti dal Sistema Informativo dei Servizi Minorili (SISM) e sono riferiti alla situazione alla data del 15 giugno 2018; l'elaborazione è stata effettuata in data 19 giugno 2018.

Tabella 29 – Detenuti presenti negli Istituti penali per i minorenni alla data del 15 giugno 2018, per posizione giuridica, età, nazionalità e sesso.

Minorenni.

Posizione giuridica	Italiani			Stranieri			Totale		
	m	f	mf	m	f	mf	m	f	mf
In attesa di 1° giudizio	37	0	37	28	4	32	65	4	69
Appellanti	4	0	4	9	0	9	13	0	13
Ricorrenti	1	0	1	0	0	0	1	0	1
Mista senza definitivo	30	4	34	29	6	35	59	10	69
Definitivi	1	0	1	0	0	0	1	0	1
Mista con definitivo	17	0	17	13	4	17	30	4	34
Totale	90	4	94	79	14	93	169	18	187

Giovani adulti.

Posizione giuridica	Italiani			Stranieri			Totale		
	m	f	mf	m	f	mf	m	f	mf
In attesa di 1° giudizio	4	0	4	11	2	13	15	2	17
Appellanti	4	1	5	9	0	9	13	1	14
Ricorrenti	2	1	3	0	0	0	2	1	3
Mista senza definitivo	22	0	22	17	0	17	39	0	39
Definitivi	13	1	14	11	3	14	24	4	28
Mista con definitivo	113	1	114	62	9	71	175	10	185
Totale	158	4	162	110	14	124	268	18	286

Totale.

Posizione giuridica	Italiani			Stranieri			Totale		
	m	f	mf	m	f	mf	m	f	mf
In attesa di 1° giudizio	41	0	41	39	6	45	80	6	86
Appellanti	8	1	9	18	0	18	26	1	27
Ricorrenti	3	1	4	0	0	0	3	1	4
Mista senza definitivo	52	4	56	46	6	52	98	10	108
Definitivi	14	1	15	11	3	14	25	4	29
Mista con definitivo	130	1	131	75	13	88	205	14	219
Totale	248	8	256	189	28	217	437	36	473

I dati sono acquisiti dal Sistema Informativo dei Servizi Minorili (SISM) e sono riferiti alla situazione alla data del 15 giugno 2018; l'elaborazione è stata effettuata in data 19 giugno 2018.

Tabella 30 – Ingressi negli Istituti penali per i minorenni secondo il motivo, la nazionalità e il sesso. Anno 2018 - fino al 15 giugno.

Motivo	Italiani			Stranieri			Totale		
	m	f	mf	m	f	mf	m	f	mf
Per custodia cautelare									
Dalla libertà	40	1	41	21	8	29	61	9	70
Da CPA	64	2	66	43	11	54	107	13	120
Da prescrizioni per trasformazione di misura	0	0	0	0	0	0	0	0	0
Da permanenza in casa per trasformazione di misura	1	0	1	0	0	0	1	0	1
Da comunità, per trasformazione di misura	14	1	15	7	3	10	21	4	25
Da comunità per nuovo procedimento	0	0	0	1	0	1	1	0	1
Da comunità, per aggravamento	83	3	86	55	12	67	138	15	153
Da istituto penale per adulti	2	0	2	4	1	5	6	1	7
Per esecuzione di pena									
Dalla libertà	40	1	41	27	17	44	67	18	85
Da comunità	4	0	4	1	0	1	5	0	5
Per revoca o sospensione misura alternativa	18	1	19	15	0	15	33	1	34
Da istituto penale per adulti	6	0	6	5	0	5	11	0	11
Totale	272	9	281	179	52	231	451	61	512

Tabella 31 – Ingressi negli Istituti penali per i minorenni secondo l'età, la nazionalità e il sesso. Anno 2018 - fino al 15 giugno.

Età	Italiani			Stranieri			Totale		
	m	f	mf	m	f	mf	m	f	mf
14-15 anni	36	4	40	19	10	29	55	14	69
16-17 anni	123	3	126	94	19	113	217	22	239
18-20 anni	87	1	88	51	14	65	138	15	153
21-24 anni	26	1	27	15	9	24	41	10	51
Totale	272	9	281	179	52	231	451	61	512

Tabella 32 – Ingressi negli Istituti penali per i minorenni secondo la provenienza e il sesso. Anno 2018 - fino al 15 giugno.

Paesi di provenienza	Sesso		Totale
	maschi	femmine	
Italia	272	9	281
Altri Paesi dell'Unione Europea	36	23	59
di cui: Croazia	2	10	12
Romania	29	11	40
Altri Paesi europei	45	22	67
di cui: Albania	18	0	18
Bosnia-Erzegovina	12	17	29
Serbia	9	5	14
Africa	91	6	97
di cui: Egitto	21	0	21
Marocco	36	2	38
Tunisia	15	1	16
America	3	0	3
Asia	4	1	5
Totale	451	61	512

La tabella riporta il dettaglio dei Paesi per i quali il numero di minori è risultato pari o superiore a 10.

Tabella 33 – Delitti a carico dei minorenni e giovani adulti entrati negli Istituti penali per i minorenni secondo la categoria. Anno 2018 - fino al 15 giugno.

DELITTI	Italiani			Stranieri			Totale		
	m	f	mf	m	f	mf	m	f	mf
Contro la persona	130	2	132	59	7	66	189	9	198
di cui: Omicidio volontario consumato	7	0	7	0	0	0	7	0	7
Omicidio volontario tentato	18	1	19	5	0	5	23	1	24
Lesioni personali volontarie	53	0	53	31	4	35	84	4	88
Violenze sessuali	11	0	11	8	0	8	19	0	19
Violenza privata	10	0	10	0	0	0	10	0	10
Minaccia	10	1	11	7	0	7	17	1	18
Contro la famiglia, la moralità pubblica, il buon costume	11	0	11	6	0	6	17	0	17
di cui: Maltrattamenti in famiglia	10	0	10	6	0	6	16	0	16
Contro il patrimonio	312	18	330	261	70	331	573	88	661
di cui: Furto	94	13	107	136	54	190	230	67	297
Rapina	160	1	161	95	14	109	255	15	270
Estorsione	27	0	27	16	1	17	43	1	44
Danni	14	2	16	5	0	5	19	2	21
Ricettazione	17	1	18	9	1	10	26	2	28
Contro l'incolumità pubblica	84	1	85	17	2	19	101	3	104
di cui: Stupefacenti	77	1	78	17	2	19	94	3	97
Contro la fede pubblica	1	0	1	5	4	9	6	4	10
Contro Stato, altre istituzioni, ordine pubblico	33	1	34	14	0	14	47	1	48
di cui: Violenza, resistenza a P.U.	24	1	25	14	0	14	38	1	39
Altri delitti	46	0	46	2	3	5	48	3	51
di cui: Armi	43	0	43	0	0	0	43	0	43
Totale DELITTI	617	22	639	364	86	450	981	108	1.089

La tabella riporta il dettaglio dei delitti con frequenza pari o superiori a 10 o di particolare gravità.

I dati sono riferiti ai delitti per i quali i soggetti sono entrati in IPM; il numero dei delitti è superiore al numero degli ingressi in quanto un soggetto può essere entrato nella struttura per uno o più delitti.

Tabella 34 – Uscite dagli Istituti penali per i minorenni secondo il motivo, la nazionalità e il sesso.
Anno 2018 - fino al 15 giugno.

Motivi di uscita	Italiani			Stranieri			Totale		
	m	f	mf	m	f	mf	m	f	mf
Da custodia cautelare									
Decorrenza termini custodia cautelare	2	0	2	3	4	7	5	4	9
Revoca della custodia cautelare	6	0	6	5	1	6	11	1	12
Remissione in libertà	9	2	11	6	3	9	15	5	20
Prescrizioni	1	0	1	1	0	1	2	0	2
Permanenza in casa	16	1	17	3	5	8	19	6	25
Collocamento in comunità (compresi fine aggravamento)	135	2	137	70	14	84	205	16	221
Sospensione del processo e messa alla prova	2	0	2	5	1	6	7	1	8
Sospensione condizionale della pena	2	0	2	2	0	2	4	0	4
Provvedimento del giudice a seguito di udienza	3	1	4	3	0	3	6	1	7
Da espiazione pena									
Espiazione della pena	21	1	22	25	2	27	46	3	49
Differimento esecuzione pena	0	1	1	0	12	12	0	13	13
Sospensione esecuzione pena	3	0	3	3	0	3	6	0	6
Concessione libertà controllata	1	0	1	0	0	0	1	0	1
Liberazione condizionale	2	0	2	0	0	0	2	0	2
Affidamento in prova al servizio sociale	12	0	12	14	0	14	26	0	26
Detenzione domiciliare	8	1	9	8	3	11	16	4	20
Concessione Legge 199/2010	6	0	6	3	1	4	9	1	10
Trasferimenti a strutture per adulti									
A strutture per adulti	21	0	21	6	1	7	27	1	28
Totale	250	9	259	157	47	204	407	56	463

I dati sono acquisiti dal Sistema Informativo dei Servizi Minorili (SISM) e sono riferiti alla situazione alla data del 15 giugno 2018; l'elaborazione è stata effettuata in data 19 giugno 2018.

Tabella 35 – Ingressi negli Istituti penali per i minorenni negli anni dal 2007 al 2017, secondo la nazionalità e il sesso.

Anni	Italiani			Stranieri			Totale		
	m	f	mf	m	f	mf	m	f	mf
2007	609	36	645	536	156	692	1.145	192	1.337
2008	657	37	694	524	129	653	1.181	166	1.347
2009	666	33	699	414	109	523	1.080	142	1.222
2010	689	24	713	355	104	459	1.044	128	1.172
2011	714	21	735	409	102	511	1.123	123	1.246
2012	649	18	667	466	119	585	1.115	137	1.252
2013	634	19	653	422	126	548	1.056	145	1.201
2014	509	14	523	357	112	469	866	126	992
2015	480	26	506	425	137	562	905	163	1.068
2016	549	25	574	458	109	567	1.007	134	1.141
2017	520	31	551	419	87	506	939	118	1.057

Grafico 6 – Ingressi negli Istituti penali per i minorenni negli anni dal 2007 al 2017 secondo la nazionalità.



Tabella 36 – Presenza media giornaliera negli Istituti penali per i minorenni nel periodo dal 2007 al 2017 secondo la nazionalità e il sesso.

Anni	Italiani			Stranieri			Totale		
	m	f	mf	m	f	mf	m	f	mf
2007	199	6	205	182	36	218	380	42	422
2008	244	13	257	179	33	212	422	46	468
2009	290	6	296	179	28	207	469	34	503
2010	300	9	308	138	28	165	438	36	474
2011	319	6	325	140	21	161	459	27	486
2012	304	4	308	170	30	200	474	34	508
2013	263	5	268	155	29	184	418	34	452
2014	220	5	225	122	18	140	342	23	365
2015	233	7	240	167	29	196	400	36	436
2016	253	11	264	176	33	209	429	44	473
2017	253	9	262	175	27	202	428	36	464

Grafico 7 – Presenza media giornaliera negli Istituti penali per i minorenni nel periodo dal 2007 al 2017 secondo la nazionalità.

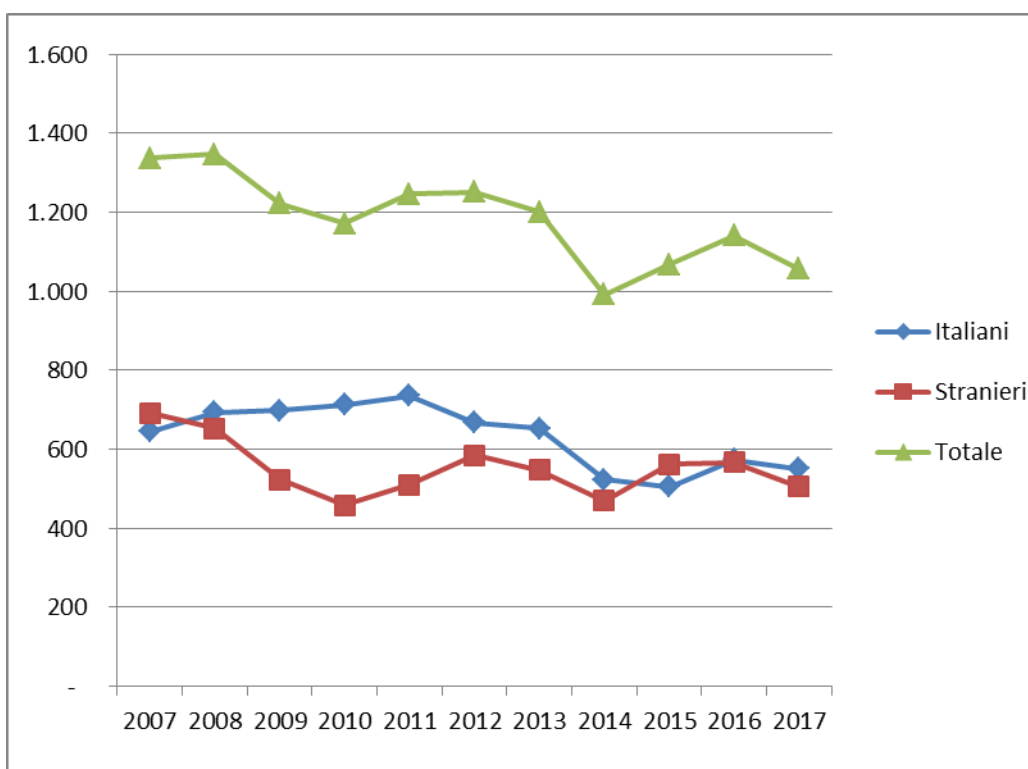