

I Servizi della Giustizia minorile

15 maggio 2018

Dati statistici

Dipartimento Giustizia minorile e di comunità
Ufficio I del Capo Dipartimento
Sezione Statistica
Via Damiano Chiesa, 24 00136 - Roma
Tel. 06/68188268 – 274 – 279 - 297
E-mail: statistiche.dgmc@giustizia.it

Aggiornamento al 15 del mese

Premessa

La presente analisi statistica è stata pensata per fornire un quadro sintetico e aggiornato dei minorenni e giovani adulti (fino ai venticinque anni) che per provvedimenti di natura penale sono presenti nei servizi minorili residenziali o in carico ai servizi sociali per i minorenni.

Gli *Uffici di Servizio Sociale per i minorenni* (USSM) intervengono in ogni stato e grado del procedimento penale, dal momento in cui, a seguito di denuncia, il minore entra nel circuito penale fino alla conclusione del suo percorso giudiziario; l'intervento a favore del minore viene avviato, su segnalazione dell'Autorità Giudiziaria, con la raccolta degli elementi conoscitivi per l'accertamento della personalità e per l'elaborazione dell'inchiesta sociale di base e prosegue con la formulazione del progetto educativo e con l'attuazione dei provvedimenti disposti dal giudice.

I Servizi minorili residenziali sono:

- *i Centri di prima accoglienza* (CPA), che accolgono temporaneamente i minorenni fermati, accompagnati o arrestati in flagranza di reato dalle forze dell'ordine su disposizione del Procuratore della Repubblica per i minorenni; il minore permane nel Centro di prima accoglienza fino all'udienza di convalida, per un tempo massimo di novantasei ore; nel corso dell'udienza di convalida il giudice (GIP) valuta se esistono elementi sufficienti per convalidare l'arresto o il fermo e decide sull'eventuale applicazione di una delle quattro possibili misure cautelari previste per i minorenni (prescrizioni, permanenza in casa, collocamento in comunità, custodia cautelare);
- *le Comunità*, ministeriali e del privato sociale, che hanno dimensioni strutturali e organizzative connotate da una forte apertura all'ambiente esterno, in cui sono collocati i minori sottoposti alla misura cautelare prevista dall'articolo 22 del D.P.R.448/88 (collocamento in comunità); l'ingresso in comunità può essere disposto anche nell'ambito di un provvedimento di messa alla prova o di concessione di una misura alternativa alla detenzione o di applicazione delle misure di sicurezza; alcune Comunità sono annesse ai Centri di prima accoglienza;
- *gli Istituti penali per i minorenni* (IPM), in cui sono eseguite la misura della custodia cautelare e la pena detentiva; gli IPM sono concepiti strutturalmente in modo da fornire risposte adeguate alla particolarità della giovane utenza ed alle esigenze connesse all'esecuzione dei provvedimenti dell'Autorità Giudiziaria; l'attività trattamentale è svolta da un'équipe multidisciplinare, in cui è presente un operatore socio-educativo di riferimento stabile appartenente all'Amministrazione; le attività formative, professionali, culturali e di animazione sono effettuate in collaborazione con operatori di altri Enti e avvalendosi di associazioni del privato sociale e del volontariato; negli IPM è presente personale del Corpo di Polizia Penitenziaria adeguatamente formato al rapporto con l'adolescenza.

L'Amministrazione gestisce, inoltre i *Centri diurni polifunzionali* (CDP), Servizi minorili non residenziali per l'accoglienza diurna di minori e giovani adulti dell'area penale o in situazioni di disagio sociale e a rischio di devianza, anche se non sottoposti a procedimento penale, non censiti nella presente rilevazione.

I CDP offrono attività educative, di studio, di formazione-lavoro, nonché ludico-ricreative e sportive.

La maggior parte dei minori autori di reato è in carico agli USSM ed è sottoposta a misure da eseguire in area penale esterna; la detenzione, infatti, assume per i minori di età carattere di residualità, per lasciare spazio a percorsi sanzionatori alternativi.

Negli ultimi anni si sta assistendo ad una sempre maggiore applicazione del collocamento in comunità, non solo quale misura cautelare, ma anche nell'ambito di altri provvedimenti giudiziari, per la sua capacità di contemperare le esigenze educative con quelle contenitive di controllo.

L'utenza dei Servizi minorili è prevalentemente maschile; le ragazze sono soprattutto di nazionalità straniera e provengono dai Paesi dell'area dell'ex Jugoslavia e dalla Romania.

La presenza degli stranieri è maggiormente evidente nei Servizi residenziali; i dati sulle provenienze evidenziano che negli ultimi anni alle nazionalità più ricorrenti nell'ambito della devianza, quali il Marocco, la Romania, l'Albania e i Paesi dell'ex Jugoslavia, tutt'ora prevalenti, si sono affiancate altre nazionalità, singolarmente poco rilevanti in termini numerici, ma che hanno contribuito a rendere multietnico e più complesso il quadro complessivo dell'utenza.

Con riferimento all'età, se negli ultimi anni si era già osservata una maggiore presenza di "giovani adulti"⁽¹⁾, con l'entrata in vigore del Decreto Legge 26 giugno 2014 n. 92, convertito con modificazioni in Legge 11 agosto 2014, n.117, il loro numero ha acquisito un'importanza ancora crescente, soprattutto in termini di presenza negli Istituti penali per i minorenni.

La criminalità minorile è connotata dalla prevalenza dei reati contro il patrimonio e, in particolare, dei reati di furto e rapina. Frequenti sono anche le violazioni delle disposizioni in materia di sostanze stupefacenti, mentre tra i reati contro la persona prevalgono le lesioni personali volontarie.

A cura dell'Ufficio I del Capo Dipartimento – Sezione Statistica:
Concetto Zanghi (dirigente)
Maria Stefania Totaro
Monica Nolfo
Viviana Condrò
Irene Pergolini
Elena Bucciante

(1)Si tratta di ragazzi che hanno compiuto il reato da minorenni e che, secondo quanto previsto dalle disposizioni di attuazione del processo penale minorile, rimangono in carico ai Servizi minorili fino all'età di 21 anni (art.24 Decreto.Legislativo.28 luglio 1989 n. 272). Il Decreto Legge 26 giugno 2014 n. 92, convertito con modificazioni in Legge 11 agosto 2014, n.117, ha recentemente modificato tale normativa estendendo la competenza dei Servizi minorili fino al compimento dei 25 anni, sempre che, per quanti abbiano già compiuto il ventunesimo anno, non ricorrano particolari ragioni di sicurezza valutate dal giudice competente, tenuto conto anche delle finalità educative

Minorenni e giovani adulti in carico ai Servizi della Giustizia Minorile

Dati di riepilogo - Situazione al 15 maggio 2018

Servizi minorili	Sesso		Totale
	maschi	femmine	
Presenti nei Servizi residenziali			
Centri di prima accoglienza	4	6	10
Istituti penali per i minorenni	447	37	484
Comunità ministeriali	20	0	20
Comunità private	925	65	990
Totale presenti alla data considerata	1.396	108	1.504
In carico agli Uffici di servizio sociale per i minorenni (1)			
In messa alla prova	2.348	177	2.525
<i>In casa</i>	1.838	144	1.982
<i>In comunità</i>	510	33	543
In misura alternativa, sostitutiva, di sicurezza, cautelare (prescrizioni e permanenza in casa)	390	36	426
<i>In casa</i>	335	34	369
<i>In comunità</i>	55	2	57
In Comunità, per misura diversa dalle precedenti	335	26	361
Negli Istituti penali per i minorenni	417	28	445
Nei Centri di prima accoglienza	0	0	0
Per indagini sociali e progetti trattamentali (2)	3.884	524	4.408
In altra situazione (3)	5.091	658	5.749
Totale soggetti in carico alla data considerata	12.465	1.449	13.914
Frequentanti i Centri diurni polifunzionali			
N. minori frequentanti alla data considerata	129	6	135

Note:

(1) I dati riguardano i minorenni e giovani adulti in carico agli USSM per l'esecuzione di un provvedimento e/o per indagini sociali e progetti trattamentali.

Sono compresi i soggetti presenti nei Servizi residenziali che sono anche in carico agli USSM.

(2) Sono i soggetti in carico solo per indagini e progetti; sono esclusi coloro che sono in carico anche per provvedimenti in esecuzione in area penale esterna o interna, già considerati nelle precedenti voci della tabella.

(3) I dati sono riferiti ai soggetti in carico agli Uffici di servizio sociale per i minorenni per i quali si è conclusa l'esecuzione di una misura o è stata già evasa una richiesta dell'Autorità Giudiziaria, che sono in attesa di un'udienza.

I dati sono acquisiti dal Sistema Informativo dei Servizi Minorili (SISM) e sono riferiti alla situazione alla data del 15 maggio 2018; l'elaborazione è stata effettuata in data 16 maggio 2018.

UFFICI DI SERVIZIO SOCIALE PER I MINORENNI

DATI DI FLUSSO

Tabella 1 – Minorenni e giovani adulti in carico agli Uffici di servizio sociale per i minorenni, secondo il periodo di presa in carico, la nazionalità e il sesso. Anno 2018 - fino al 15 maggio.

Periodo di presa in carico	Italiani			Stranieri			Totale		
	m	f	mf	m	f	mf	m	f	mf
In carico all'inizio dell'anno da periodi precedenti	8.720	976	9.696	3.174	459	3.633	11.894	1.435	13.329
Presi in carico per la prima volta nel 2018	1.949	226	2.175	678	87	765	2.627	313	2.940
Totale	10.669	1.202	11.871	3.852	546	4.398	14.521	1.748	16.269

Tabella 2a - Minorenni e giovani adulti in carico agli Uffici di servizio sociale per i minorenni, secondo l'età alla prima presa in carico, la nazionalità e il sesso. Anno 2018 - fino al 15 maggio.

Età alla prima presa in carico	Italiani			Stranieri			Totale		
	m	f	mf	m	f	mf	m	f	mf
meno di 14 anni	59	9	68	13	5	18	72	14	86
14 anni	777	105	882	254	92	346	1.031	197	1.228
15 anni	1.874	230	2.104	526	115	641	2.400	345	2.745
16 anni	2.708	318	3.026	875	112	987	3.583	430	4.013
17 anni	2.846	311	3.157	1.245	128	1.373	4.091	439	4.530
giovani adulti	2.405	229	2.634	939	94	1.033	3.344	323	3.667
Totale	10.669	1.202	11.871	3.852	546	4.398	14.521	1.748	16.269

Tabella 2b - Minorenni e giovani adulti in carico agli Uffici di servizio sociale per i minorenni, secondo l'età nel periodo considerato, la nazionalità e il sesso. Anno 2018 - fino al 15 maggio.

Età alla prima presa in carico	Italiani			Stranieri			Totale		
	m	f	mf	m	f	mf	m	f	mf
meno di 14 anni	59	9	68	13	5	18	72	14	86
14 anni	777	105	882	254	92	346	1.031	197	1.228
15 anni	1.874	230	2.104	526	115	641	2.400	345	2.745
16 anni	2.708	318	3.026	875	112	987	3.583	430	4.013
17 anni	2.846	311	3.157	1.245	128	1.373	4.091	439	4.530
giovani adulti	2.405	229	2.634	939	94	1.033	3.344	323	3.667
Totale	10.669	1.202	11.871	3.852	546	4.398	14.521	1.748	16.269

L'età è calcolata all'inizio dell'anno per i soggetti in carico da periodi precedenti, alla presa in carico per i nuovi soggetti.

I dati sono acquisiti dal Sistema Informativo dei Servizi Minorili (SISM) e sono riferiti alla situazione alla data del 15 maggio 2018; l'elaborazione è stata effettuata in data 16 maggio 2018.

Tabella 3 - Minorenni e giovani adulti in carico agli Uffici di servizio sociale per i minorenni, secondo la provenienza e il sesso. Anno 2018 - fino al 15 maggio.

Paesi di provenienza	Sesso		Totale
	maschi	femmine	
Italia	10.669	1.202	11.871
Altri Paesi dell'Unione Europea	753	238	991
di cui: Croazia	44	69	113
Romania	605	151	756
Altri Paesi europei	819	196	1.015
di cui: Albania	407	18	425
Bosnia-Erzegovina	78	100	178
Kosovo	60	1	61
Macedonia	48	9	57
Moldova	75	10	85
Serbia	75	45	120
Ucraina	43	7	50
Africa	1.880	78	1.958
di cui: Costa d'Avorio	61	3	64
Egitto	238	1	239
Gambia	270	0	270
Guinea	65	0	65
Marocco	647	39	686
Nigeria	81	21	102
Senegal	138	1	139
Tunisia	173	5	178
America	203	23	226
di cui: Brasile	47	3	50
Asia	193	10	203
Apolidi	4	1	5
Totale	14.521	1.748	16.269

La tabella riporta il dettaglio dei Paesi per i quali il numero di minori è risultato pari o superiore a 50.

Tabella 4 - Minorenni e giovani adulti in carico agli Uffici di servizio sociale per i minorenni, secondo la sede e il periodo di presa in carico. Anno 2018 - fino al 15 maggio.

USSM	Periodo di presa in carico		Totale
	In carico all'inizio dell'anno da periodi precedenti	Presi in carico per la prima volta nel 2018	
Ancona	473	114	587
Bari	849	162	1.011
Bologna	1.783	273	2.056
Bolzano	130	42	172
Brescia	285	90	375
Cagliari	352	82	434
Caltanissetta	619	54	673
Campobasso	242	47	289
Catania	1.105	222	1.327
Catanzaro	320	117	437
Firenze	476	131	607
Genova	443	139	582
L'Aquila	379	95	474
Lecce	345	112	457
Messina	379	70	449
Milano	413	78	491
Napoli	596	167	763
Palermo	662	319	981
Perugia	267	81	348
Potenza	242	47	289
Reggio Calabria	209	75	284
Roma	1.297	228	1.525
Salerno	186	46	232
Sassari	259	88	347
Taranto	287	47	334
Torino	486	104	590
Trento	208	54	262
Trieste	407	42	449
Venezia	363	84	447

I soggetti in carico a più USSM sono conteggiati in corrispondenza di ciascuno di essi; la somma dei dati delle diverse sedi USSM è superiore al numero effettivo dei soggetti in carico nel periodo in esame e, per questo motivo, non è riportata in tabella.

I dati sono acquisiti dal Sistema Informativo dei Servizi Minorili (SISM) e sono riferiti alla situazione alla data del 15 maggio 2018; l'elaborazione è stata effettuata in data 16 maggio 2018.

Tabella 5 – Reati dei minorenni e giovani adulti in carico agli Uffici di servizio sociale per i minorenni, secondo la categoria. Anno 2018 - fino al 15 maggio.

REATI	Italiani			Stranieri			Totale		
	m	f	mf	m	f	mf	m	f	mf
DELITTI									
Contro la persona	7.397	758	8.155	3.034	212	3.246	10.431	970	11.401
di cui: Omicidio volontario consumato	63	10	73	33	3	36	96	13	109
Omicidio volontario tentato	139	3	142	48	1	49	187	4	191
Percosse	343	54	397	168	12	180	511	66	577
Lesioni personali volontarie	3.084	291	3.375	1.361	96	1.457	4.445	387	4.832
Rissa	256	17	273	142	3	145	398	20	418
Sfruttamento pornografia minorile	123	12	135	14	1	15	137	13	150
Sequestro di persona	63	4	67	59	4	63	122	8	130
Violenze sessuali	670	10	680	218	6	224	888	16	904
Atti sessuali con minorenne	84	1	85	14	1	15	98	2	100
Violenza privata	448	58	506	283	17	300	731	75	806
Minaccia	1.099	139	1.238	464	40	504	1.563	179	1.742
Atti persecutori (stalking)	325	57	382	59	1	60	384	58	442
Violazione di domicilio	89	13	102	30	3	33	119	16	135
Ingiuria	294	46	340	93	15	108	387	61	448
Diffamazione	78	32	110	8	3	11	86	35	121
Contro famiglia, moralità pubblica, buon costume	328	29	357	65	8	73	393	37	430
di cui: Maltrattamenti in famiglia	281	28	309	47	4	51	328	32	360
Contro il patrimonio	11.672	963	12.635	6.927	1.583	8.510	18.599	2.546	21.145
di cui: Furto	5.380	594	5.974	3.544	1.385	4.929	8.924	1.979	10.903
Rapina	2.736	151	2.887	1.516	125	1.641	4.252	276	4.528
Estorsione	647	35	682	277	11	288	924	46	970
Danni	1.249	86	1.335	649	25	674	1.898	111	2.009
Truffa	139	28	167	77	0	77	216	28	244
Ricettazione	1.411	64	1.475	816	32	848	2.227	96	2.323
Contro l'incolumità pubblica	4.128	202	4.330	897	26	923	5.025	228	5.253
di cui: Stupefacenti	3.854	197	4.051	840	26	866	4.694	223	4.917
Incendio	102	2	104	14	0	14	116	2	118
Danneggiamento seguito da incendio	147	2	149	37	0	37	184	2	186
Contro la fede pubblica	324	56	380	287	84	371	611	140	751
di cui: Falsità in atti e persone	265	49	314	261	84	345	526	133	659
Contro Stato, altre istituzioni, ordine pubblico	1.688	163	1.851	890	76	966	2.578	239	2.817
di cui: Violenza, resistenza a P.U.	1.352	89	1.441	751	54	805	2.103	143	2.246
Altri delitti	752	42	794	172	10	182	924	52	976
di cui: Armi	561	19	580	31	1	32	592	20	612
Codice della strada	33	1	34	7	0	7	40	1	41
Norme in materia di immigrazione	1	0	1	99	1	100	100	1	101
Prevenzione riciclaggio	72	17	89	25	5	30	97	22	119
Totale DELITTI	26.289	2.213	28.502	12.272	1.999	14.271	38.561	4.212	42.773
CONTRAVVENZIONI	1.963	122	2.085	671	88	759	2.634	210	2.844
di cui: Ordine pubblico e tranquillità pubblica	321	65	386	121	7	128	442	72	514
Incolumità pubblica	128	7	135	20	1	21	148	8	156
Prevenzione di talune specie di reati	98	7	105	25	31	56	123	38	161
Armi	1.192	32	1.224	436	41	477	1.628	73	1.701
Codice della strada	186	10	196	18	0	18	204	10	214
SANZIONI AMMINISTRATIVE	573	8	581	138	8	146	711	16	727
di cui: Codice della strada	569	7	576	137	8	145	706	15	721
TOTALE COMPLESSIVO	28.825	2.343	31.168	13.081	2.095	15.176	41.906	4.438	46.344

I dati sono riferiti ai reati dei procedimenti penali a carico dei minori nel periodo in esame; il numero dei reati è superiore al numero dei minori in quanto un minore può avere a carico uno o più reati.

La tabella riporta il dettaglio delle tipologie di reato con frequenza pari o superiore a 100 o di particolare interesse.

I dati sono acquisiti dal Sistema Informativo dei Servizi Minorili (SISM) e sono riferiti alla situazione alla data del 15 maggio 2018; l'elaborazione è stata effettuata in data 16 maggio 2018.

Tabella 6 – Minorenni e giovani adulti in carico agli Uffici di servizio sociale per i minorenni negli anni dal 2007 al 2017 secondo la nazionalità e il sesso.

Anni	Italiani			Stranieri			Totale		
	m	f	mf	m	f	mf	m	f	mf
2007	10.689	1.083	11.772	2.516	456	2.972	13.205	1.539	14.744
2008	13.015	1.382	14.397	2.944	473	3.417	15.959	1.855	17.814
2009	14.023	1.457	15.480	2.981	424	3.405	17.004	1.881	18.885
2010	14.335	1.337	15.672	2.387	304	2.691	16.722	1.641	18.363
2011	15.260	1.624	16.884	2.870	403	3.273	18.130	2.027	20.157
2012	14.885	1.745	16.630	3.322	455	3.777	18.207	2.200	20.407
2013	14.509	1.713	16.222	3.469	522	3.991	17.978	2.235	20.213
2014	14.192	1.748	15.940	3.661	594	4.255	17.853	2.342	20.195
2015	14.136	1.777	15.913	3.937	688	4.625	18.073	2.465	20.538
2016	14.492	1.871	16.363	4.691	794	5.485	19.183	2.665	21.848
2017	13.533	1.680	15.213	4.559	694	5.253	18.092	2.374	20.466

Grafico 1 – Minorenni e giovani adulti in carico agli Uffici di servizio sociale per i minorenni negli anni dal 2007 al 2017 secondo la nazionalità.



Grafico 2 – Minorenni e giovani adulti carico agli Uffici di servizio sociale per i minorenni nell'anno 2017 secondo il periodo di presa in carico.



CENTRI DI PRIMA ACCOGLIENZA

Tabella 7 – Ingressi e presenze nei Centri di prima accoglienza nell'anno 2018, per sede di CPA. Situazione fino al 15 maggio.

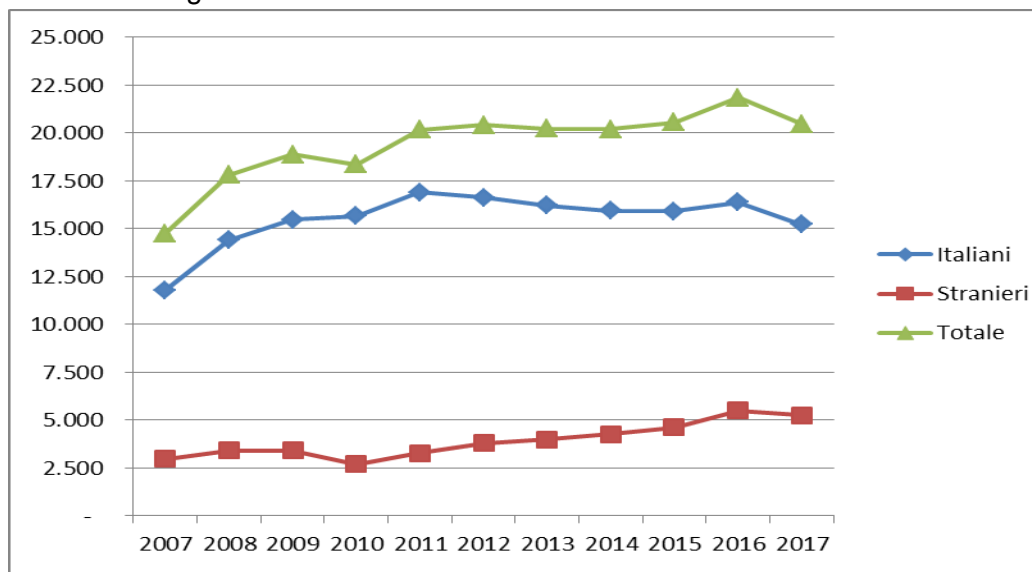
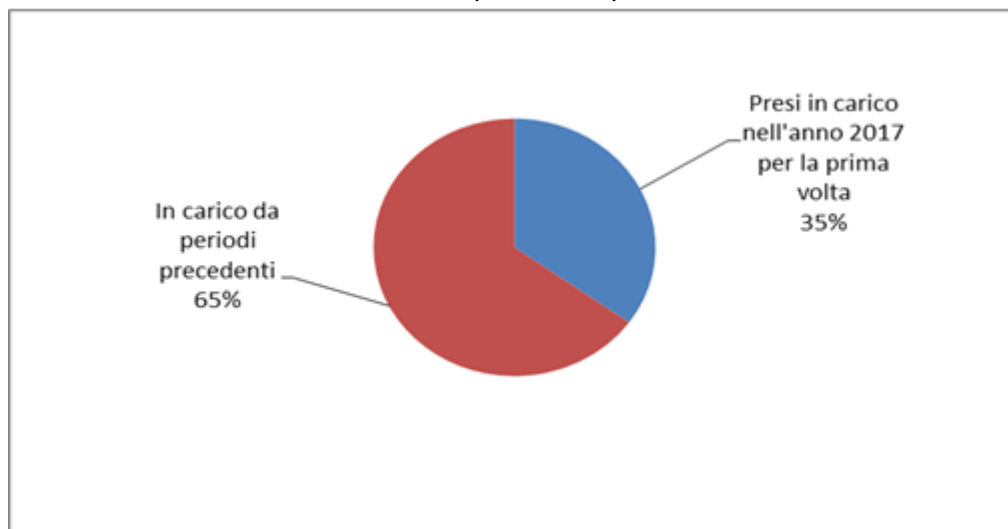
CPA	Ingressi stabili (compresi trasferimenti tra CPA)	Presenza media giornaliera	Presenti al 15 maggio 2018
Torino	28	0,6	2
Genova	10	0,2	0
Milano	61	1,7	3
Treviso	10	0,3	0
Bologna	24	0,6	0
Firenze	17	0,4	2
Roma	122	3,0	2
Ancona	0	0,0	0
L'Aquila	10	0,2	0
Napoli (*)	52	1,3	0
Nisida (NA) (*)	4	0,1	0
Salerno	1	0,0	0
Bari	20	0,5	0
Lecce	11	0,3	0
Catanzaro	3	0,1	0
Potenza	0	0,0	0
Palermo	23	0,4	0
Messina	9	0,2	0
Caltanissetta	7	0,2	0
Catania	26	0,6	1
Quartucciu (CA)	14	0,3	0
Sassari	1	0,0	0
Totale	453	11,1	10

Nota: Nei CPA di Reggio Calabria, Taranto e Trento l'attività è stata sospesa con decreto del 7 marzo 2016.

(*) Napoli = maschile; Nisida (NA) = femminile.

I dati sono acquisiti dal Sistema Informativo dei Servizi Minorili (SISM) e sono riferiti alla situazione alla data del 15 maggio 2018; l'elaborazione è stata effettuata in data 16 maggio 2018.

Tabella 8 – Ingressi nei Centri di prima accoglienza secondo l'età, la nazionalità e il sesso. Anno 2018 - fino al 15 maggio.

Età	Italiani			Stranieri			Totale		
	m	f	mf	m	f	mf	m	f	mf
meno di 14 anni	0	0	0	4	7	11	4	7	11
14 anni	12	3	15	10	19	29	22	22	44
15 anni	44	2	46	17	15	32	61	17	78
16 anni	74	4	78	42	13	55	116	17	133
17 anni	91	6	97	67	14	81	158	20	178
18 anni e oltre	6	1	7	1	1	2	7	2	9
Totale	227	16	243	141	69	210	368	85	453

Tabella 9 - Ingressi nei Centri di prima accoglienza secondo la provenienza e il sesso. Anno 2018 - fino al 15 maggio.

Paesi di provenienza	Sesso		Totale
	maschi	femmine	
Italia	227	16	243
Altri Paesi dell'Unione Europea	41	27	68
di cui: Croazia	2	11	13
Romania	37	13	50
Altri Paesi europei	36	36	72
di cui: Albania	19	0	19
Bosnia-Erzegovina	9	31	40
Africa	49	2	51
di cui: Egitto	12	0	12
Marocco	23	1	24
America	6	1	7
Asia	9	3	12
di cui: Cina	8	2	10
Totale	368	85	453

La tabella riporta il dettaglio dei Paesi per i quali il numero di minori è risultato pari o superiore a 10.

I dati sono acquisiti dal Sistema Informativo dei Servizi Minorili (SISM) e sono riferiti alla situazione alla data del 15 maggio 2018; l'elaborazione è stata effettuata in data 16 maggio 2018.

Tabella 10 – Delitti a carico dei minori entrati nei Centri di prima accoglienza secondo la categoria. Anno 2018 - fino al 15 maggio.

DELITTI	Italiani			Stranieri			Totale		
	m	f	mf	m	f	mf	m	f	mf
Contro la persona	44	0	44	30	2	32	74	2	76
di cui: Omicidio volontario	3	0	3	0	0	0	3	0	3
Omicidio volontario tentato	13	0	13	6	0	6	19	0	19
Lesioni personali volontarie	23	0	23	17	2	19	40	2	42
Contro la famiglia	2	1	3	0	1	1	2	2	4
Contro il patrimonio	145	14	159	116	67	183	261	81	342
di cui: Furto	59	9	68	65	56	121	124	65	189
Rapina	62	4	66	40	11	51	102	15	117
Estorsione	9	1	10	5	0	5	14	1	15
Ricettazione	11	0	11	5	0	5	16	0	16
Contro l'incolumità pubblica	118	4	122	23	3	26	141	7	148
di cui: Stupefacenti	116	4	120	23	3	26	139	7	146
Contro la fede pubblica	0	0	0	3	1	4	3	1	4
Contro lo Stato, altre istituzioni, ordine pubblico	15	1	16	7	1	8	22	2	24
di cui: Violenza, resistenza, oltraggio	10	1	11	7	1	8	17	2	19
Altri delitti	12	3	15	2	0	2	14	3	17
di cui: Armi	12	3	15	1	0	1	13	3	16
Totale DELITTI	336	23	359	181	75	256	517	98	615

La tabella riporta il dettaglio dei delitti con frequenza pari o superiori a 10 o di particolare gravità.

I dati sono riferiti ai delitti per i quali i minori sono entrati in CPA; il numero dei delitti è superiore al numero degli ingressi in quanto un minore può essere entrato nella struttura per uno o più delitti.

Tabella 11 – Uscite dai Centri di prima accoglienza secondo il provvedimento di dimissione, la nazionalità e il sesso. Anno 2018 - fino al 15 maggio.

Uscite	Italiani			Stranieri			Totale		
	m	f	mf	m	f	mf	m	f	mf
Con applicazione misura cautelare									
Prescrizioni	30	3	33	9	6	15	39	9	48
Permanenza in casa	50	8	58	17	9	26	67	17	84
Collocamento in comunità	81	2	83	55	25	80	136	27	163
Custodia cautelare	46	1	47	39	11	50	85	12	97
Altre uscite									
Remissione in libertà	16	1	17	22	8	30	38	9	47
Minore di 14 anni	0	0	0	0	3	3	0	3	3
Minore in stato gravidanza	0	0	0	0	0	0	0	0	0
Decorrenza dei termini	0	0	0	0	0	0	0	0	0
Maggiorenne	0	0	0	1	0	1	1	0	1
Estraneità al fatto	0	0	0	0	0	0	0	0	0
Mancanza di altri presupposti	1	1	2	1	2	3	2	3	5
Totale	224	16	240	144	64	208	368	80	448

I dati sono acquisiti dal Sistema Informativo dei Servizi Minorili (SISM) e sono riferiti alla situazione alla data del 15 maggio 2018; l'elaborazione è stata effettuata in data 16 maggio 2018.

Tabella 12 - Ingressi nei Centri di prima accoglienza negli anni dal 2007 al 2017 secondo la nazionalità e il sesso.

Anni	Italiani			Stranieri			Totale		
	m	f	mf	m	f	mf	m	f	mf
2007	1.469	76	1.545	1.236	604	1.840	2.705	680	3.385
2008	1.462	85	1.547	1.021	340	1.361	2.483	425	2.908
2009	1.443	51	1.494	704	224	928	2.147	275	2.422
2010	1.355	68	1.423	616	214	830	1.971	282	2.253
2011	1.337	75	1.412	696	235	931	2.033	310	2.343
2012	1.191	65	1.256	668	269	937	1.859	334	2.193
2013	951	67	1.018	690	312	1.002	1.641	379	2.020
2014	689	38	727	565	256	821	1.254	294	1.548
2015	613	40	653	579	206	785	1.192	246	1.438
2016	658	48	706	517	158	675	1.175	206	1.381
2017	583	37	620	484	171	655	1.067	208	1.275

Grafico 3 - Ingressi nei Centri di prima accoglienza negli anni dal 2007 al 2017, secondo la nazionalità.

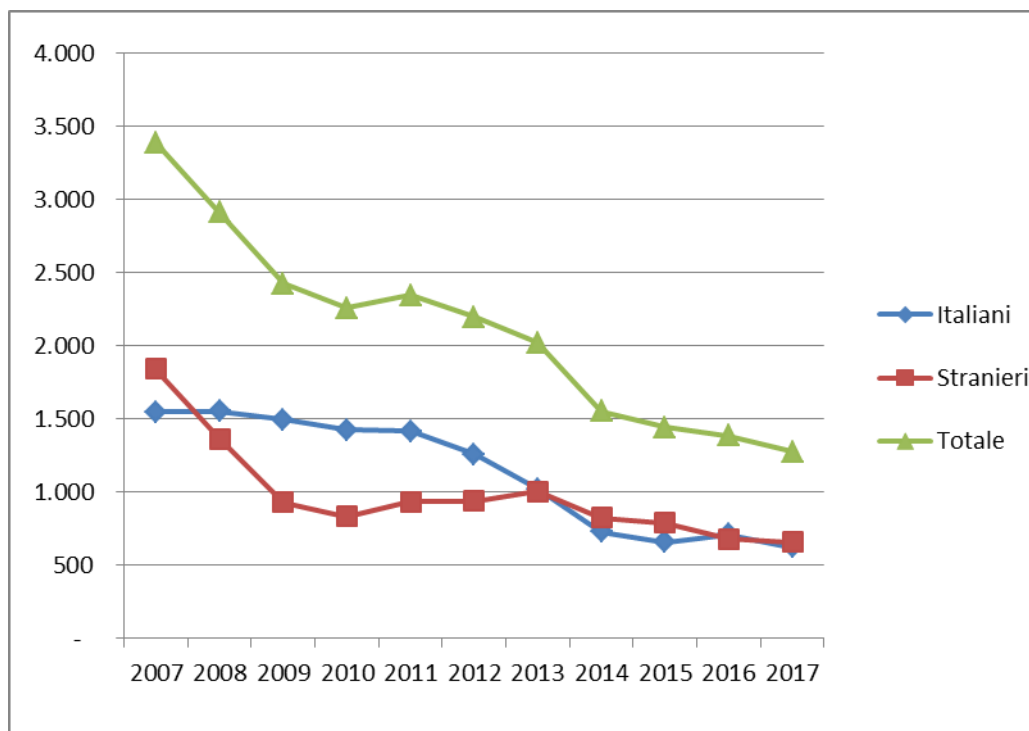

COMUNITA'

Tabella 13 - Ingressi e presenze nelle Comunità nell'anno 2018. Comunità ministeriali e private. Situazione al 15 maggio 2018.

a. Comunità ministeriali

Comunità ministeriali	Collocamenti (compresi trasferimenti tra Comunità)	Presenza media giornaliera	Presenti al 15 maggio 2018
Bologna	17	5,5	5
Catanzaro	9	11,1	10
Reggio Calabria	2	5,7	5
Totale	28	22,3	20

Nota: Nella Comunità di Caltanissetta l'attività è stata sospesa con decreto del 7.7.2017.

Nella Comunità di Salerno l'attività è stata sospesa con decreto del 5.7.2017.

Nella Comunità di Lecce l'attività è stata sospesa dal 1 febbraio 2017 .

Nelle Comunità di Genova, Nisida e Santa Maria Capua Vetere l'attività è stata sospesa con decreto del 7.3.2016.

Nella Comunità di Potenza l'attività è stata sospesa dal 10.6.2015.

La Comunità di Napoli ha cessato l'attività nel 2013.

La Comunità di Palermo ha cessato l'attività alla data del 31.12.2009.

b. Comunità private per regione della struttura

Comunità private per regione	Collocamenti (compresi trasferimenti tra Comunità)	Presenza media giornaliera	Presenti al 15 maggio 2018
Piemonte	27	44,5	47
Valle d'Aosta	1	3,5	2
Liguria	19	22,7	22
Lombardia	150	222,2	233
Veneto	42	42,8	36
Trentino Alto Adige	2	1,5	2
Friuli Venezia Giulia	9	4,6	5
Emilia Romagna	40	77,6	74
Toscana	31	34,6	38
Umbria	11	15,9	13
Marche	16	25,7	25
Lazio	74	74,5	71
Abruzzo	15	13,9	14
Molise	0	0,0	0
Campania	117	110,2	102
Puglia	78	91,0	93
Basilicata	0	2,0	2
Calabria	14	17,6	19
Sicilia	71	143,4	140
Sardegna	26	47,6	52
Totale	743	995,7	990

I dati sono acquisiti dal Sistema Informativo dei Servizi Minorili (SISM) e sono riferiti alla situazione alla data del 15 maggio 2018; l'elaborazione è stata effettuata in data 16 maggio 2018.

Comunità private per Centro Giustizia Minorile inviante

Comunità private per Centro Giustizia Minorile	Collocamenti (compresi trasferimenti tra Comunità)	Presenza media giornaliera	Presenti al 15 maggio 2018
Torino	52	70,9	73
Milano	156	223,9	238
Venezia	62	59,9	54
Bologna	43	80,5	77
Firenze	35	49,3	48
Roma	95	95,6	92
Napoli	114	107,8	100
Bari	76	94,7	95
Catanzaro	16	21,6	23
Cagliari	26	51,8	55
Palermo	68	139,6	135
Totale	743	995,7	990

c. Riepilogo

Comunità	Collocamenti (compresi trasferimenti tra Comunità)	Presenza media giornaliera	Presenti al 15 aprile 2018
Comunità ministeriali	28	22,3	20
Comunità private	743	995,7	990
Totale	771	1.018,0	1.010

Tabella 14 – Collocamenti in Comunità secondo il motivo, la nazionalità e il sesso. Anno 2018 - fino al 15 maggio.

Motivo	Italiani			Stranieri			Totale		
	m	f	mf	m	f	mf	m	f	mf
Per arresto o accompagnamento a seguito di flagranza	3	0	3	5	2	7	8	2	10
Per misura cautelare del collocamento in comunità	225	12	237	119	39	158	344	51	395
Da prescrizioni, per trasformazione misura	1	0	1	0	1	1	1	1	2
Da permanenza in casa, per trasformazione misura	6	0	6	1	2	3	7	2	9
Da IPM, per trasformazione misura	32	1	33	20	6	26	52	7	59
Da IPM, per fine aggravamento	42	0	42	19	2	21	61	2	63
Per messa alla prova	66	5	71	34	2	36	100	7	107
Per applicazione misure alternative	4	0	4	13	0	13	17	0	17
Per misura di sicurezza	3	1	4	0	0	0	3	1	4
Per libertà controllata	0	0	0	0	0	0	0	0	0
Per altri motivi	0	0	0	0	0	0	0	0	0
Totale	382	19	401	211	54	265	593	73	666

I dati sono acquisiti dal Sistema Informativo dei Servizi Minorili (SISM) e sono riferiti alla situazione alla data del 15 maggio 2018; l'elaborazione è stata effettuata in data 16 maggio 2018.

Tabella 15 – Collocamenti in Comunità secondo l'età, la nazionalità e il sesso. Anno 2018 - fino al 15 maggio.

Età	Italiani			Stranieri			Totale		
	m	f	mf	m	f	mf	m	f	mf
meno di 14 anni	1	0	1	4	4	8	5	4	9
14 anni	19	1	20	10	6	16	29	7	36
15 anni	71	2	73	27	10	37	98	12	110
16 anni	100	7	107	60	13	73	160	20	180
17 anni	119	7	126	69	17	86	188	24	212
giovani adulti	72	2	74	41	4	45	113	6	119
Totale	382	19	401	211	54	265	593	73	666

Tabella 16 - Collocamenti in Comunità secondo la provenienza e il sesso. Anno 2018 - al 15 maggio.

Paesi di provenienza	Sesso		Totale
	maschi	femmine	
Italia	382	19	401
Altri Paesi dell'Unione Europea	50	21	71
di cui: Croazia	7	7	14
Romania	39	11	50
Altri Paesi europei	39	25	64
di cui: Albania	15	1	16
Bosnia-Erzegovina	5	17	22
Serbia	9	5	14
Africa	104	5	109
di cui: Egitto	18	0	18
Gambia	12	0	12
Marocco	45	4	49
Tunisia	11	1	12
America	8	0	8
Asia	10	3	13
Totale	593	73	666

La tabella riporta il dettaglio dei Paesi per i quali il numero di minori è risultato pari o superiore a 10.

I dati sono acquisiti dal Sistema Informativo dei Servizi Minorili (SISM) e sono riferiti alla situazione alla data del 15 maggio 2018; l'elaborazione è stata effettuata in data 16 maggio 2018.

Tabella 17 – Delitti a carico dei minorenni e giovani adulti collocati in Comunità secondo la categoria. Anno 2018 - fino al 15 maggio.

DELITTI	Italiani			Stranieri			Totale		
	m	f	mf	m	f	mf	m	f	mf
Contro la persona	135	4	139	56	6	62	191	10	201
di cui: Omicidio volontario consumato	1	0	1	2	0	2	3	0	3
Omicidio volontario tentato	7	1	8	2	0	2	9	1	10
Lesioni personali volontarie	80	3	83	28	6	34	108	9	117
Violenze sessuali	13	0	13	6	0	6	19	0	19
Violenza privata	6	0	6	4	0	4	10	0	10
Minaccia	12	0	12	7	0	7	19	0	19
Atti persecutori (stalking)	8	0	8	3	0	3	11	0	11
Contro la famiglia, la moralità pubblica, il buon costume	26	2	28	4	0	4	30	2	32
di cui: Maltrattamenti in famiglia	26	2	28	4	0	4	30	2	32
Contro il patrimonio	330	22	352	233	68	301	563	90	653
di cui: Furto	106	9	115	118	56	174	224	65	289
Rapina	146	8	154	82	12	94	228	20	248
Estorsione	47	2	49	22	0	22	69	2	71
Danni	11	1	12	2	0	2	13	1	14
Ricettazione	17	2	19	8	0	8	25	2	27
Contro l'incolumità pubblica	110	3	113	31	2	33	141	5	146
di cui: Stupefacenti	109	3	112	31	2	33	140	5	145
Contro la fede pubblica	4	0	4	5	1	6	9	1	10
Contro lo Stato, le altre istituzioni sociali e l'ordine pubblico	21	1	22	13	1	14	34	2	36
di cui: Violenza, resistenza, oltraggio	19	1	20	11	1	12	30	2	32
Altri delitti	12	1	13	3	1	4	15	2	17
di cui: Armi	10	0	10	1	0	1	11	0	11
Totale DELITTI	638	33	671	345	79	424	983	112	1.095

La tabella riporta il dettaglio dei delitti con frequenza pari o superiori a 10 o di particolare gravità.

I dati sono riferiti ai delitti per i quali i soggetti sono stati collocati in Comunità; il numero dei delitti è superiore al numero degli ingressi in quanto un minore può essere entrato nella struttura per uno o più delitti.

I dati sono acquisiti dal Sistema Informativo dei Servizi Minorili (SISM) e sono riferiti alla situazione alla data del 15 maggio 2018; l'elaborazione è stata effettuata in data 16 maggio 2018.

Tabella 18 – Collocamenti in Comunità negli anni dal 2007 al 2017 secondo la nazionalità e il sesso.

Anni	Italiani			Stranieri			Totale		
	m	f	mf	m	f	mf	m	f	mf
2007	1.056	46	1.102	667	127	794	1.723	173	1.896
2008	1.130	65	1.195	651	119	770	1.781	184	1.965
2009	1.160	52	1.212	542	71	613	1.702	123	1.825
2010	1.189	59	1.248	490	83	573	1.679	142	1.821
2011	1.222	75	1.297	540	89	629	1.762	164	1.926
2012	1.225	60	1.285	631	122	753	1.856	182	2.038
2013	1.119	70	1.189	594	111	705	1.713	181	1.894
2014	929	50	979	583	154	737	1.512	204	1.716
2015	864	56	920	623	145	768	1.487	201	1.688
2016	965	64	1.029	691	103	794	1.656	167	1.823
2017	1.042	68	1.110	622	105	727	1.664	173	1.837

Grafico 4 – Collocamenti in Comunità negli anni dal 2007 al 2017, secondo la nazionalità.



Tabella 19 – Presenza media giornaliera nelle Comunità nel periodo dal 2007 al 2017 secondo la nazionalità e il sesso.

Anni	Italiani			Stranieri			Totale		
	m	f	mf	m	f	mf	m	f	mf
2007	343	21	364	164	16	180	508	37	544
2008	419	28	447	216	14	230	635	42	677
2009	495	29	524	228	12	240	723	41	764
2010	578	29	607	205	15	220	783	44	827
2011	613	37	650	234	20	253	847	57	904
2012	632	43	675	262	20	282	894	63	957
2013	597	38	635	267	23	290	864	61	925
2014	518	33	551	262	24	286	780	57	837
2015	508	30	538	247	23	270	755	53	808
2016	521	34	555	281	21	302	802	55	857
2017	558	39	597	315	25	339	873	63	936

Grafico 5 – Presenza media giornaliera nelle Comunità nel periodo dal 2007 al 2017, secondo la nazionalità.

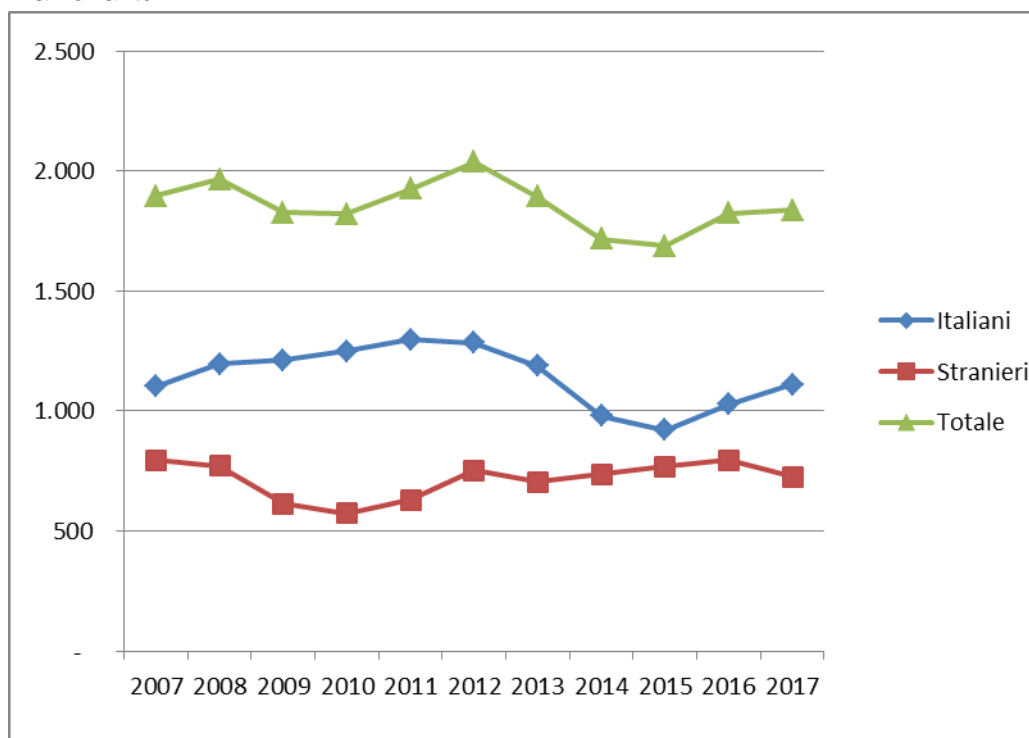
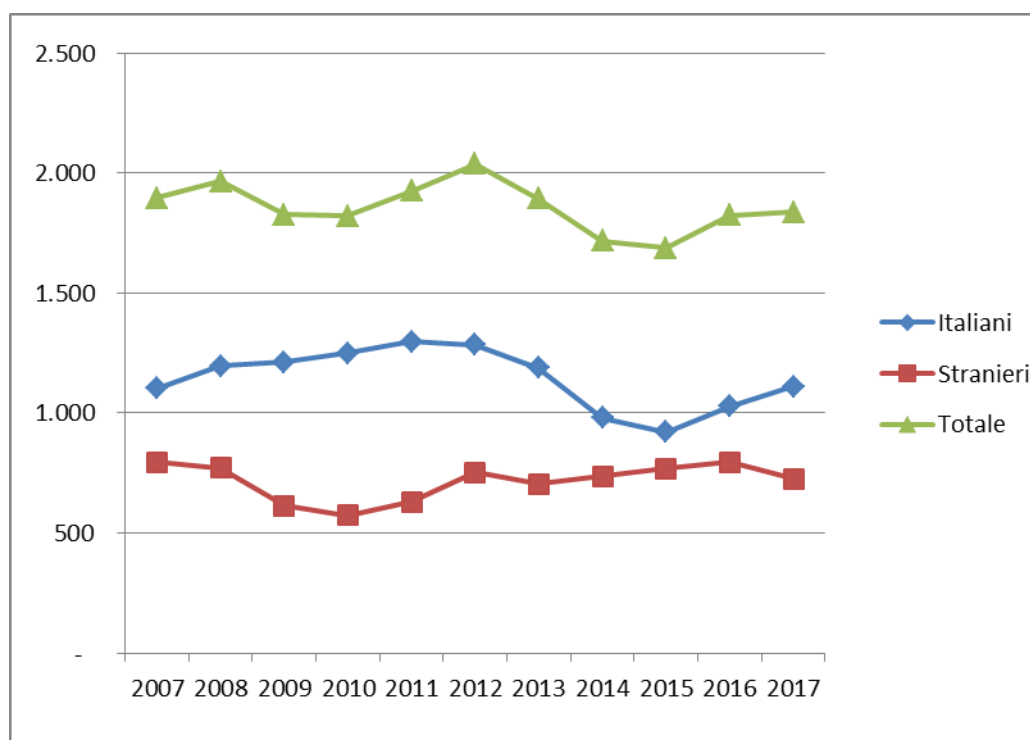

CENTRI DIURNI POLIFUNZIONALI

Situazione alla data del 15 maggio 2018

Tabella 20 – Minorenni e giovani adulti dell'area penale frequentanti i Centri diurni polifunzionali alla data del 15 maggio 2018, secondo la sede, la nazionalità e il sesso.

CENTRI DIURNI POLIFUNZIONALI	Italiani			Stranieri			Totale		
	m	f	mf	m	f	mf	m	f	mf
Palermo	55	1	56	6	0	6	61	1	62
Caltanissetta	0	1	1	2	0	2	2	1	3
Santa Maria Capua Vetere (CE)	31	4	35	6	0	6	37	4	41
Nisida (NA)	29	0	29	0	0	0	29	0	29
Totale	115	6	121	14	0	14	129	6	135

Tabella 21 – Minorenni e giovani adulti dell'area penale frequentanti i Centri diurni polifunzionali alla data del 15 maggio 2018, secondo l'età, la nazionalità e il sesso.

Età	Italiani			Stranieri			Totale		
	m	f	mf	m	f	mf	m	f	mf
meno di 14 anni	0	0	0	0	0	0	0	0	0
14 anni	0	0	0	0	0	0	0	0	0
15 anni	6	0	6	1	0	1	7	0	7
16 anni	15	1	16	0	0	0	15	1	16
17 anni	29	2	31	2	0	2	31	2	33
giovani adulti	65	3	68	11	0	11	76	3	79
Totale	115	6	121	14	0	14	129	6	135

Tabella 22 – Minorenni e giovani adulti dell'area penale frequentanti i Centri diurni polifunzionali alla data del 15 maggio 2018, secondo a provenienza e il sesso.

Paesi di provenienza	Sesso		Totale
	maschi	femmine	
Italia	115	6	121
Altri Paesi dell'Unione Europea	3	0	3
Africa	11	0	11
Totale	129	6	135

N.B.: I Centri diurni polifunzionali sono frequentati anche da giovani a rischio devianza, anche se non sottoposti a procedimento penale, **NON COMPRESI NEI DATI SOPRA INDICATI**.

I dati sono acquisiti dal Sistema Informativo dei Servizi Minorili (SISM) e sono riferiti alla situazione alla data del 15 maggio 2018; l'elaborazione è stata effettuata in data 16 maggio 2018.

Anno 2018, fino al 15 maggio – Dati di flusso

Tabella 23 – Minorenni e giovani adulti dell'area penale assegnati ai Centri diurni polifunzionali secondo l'età, la nazionalità e il sesso. Anno 2018 - fino al 15 maggio. Dati di flusso.

CENTRI DIURNI POLIFUNZIONALI	Italiani			Stranieri			Totale		
	m	f	mf	m	f	mf	m	f	mf
Palermo	65	1	66	7	0	7	72	1	73
Caltanissetta	3	1	4	2	0	2	5	1	6
Santa Maria Capua Vetere (CE)	42	4	46	9	1	10	51	5	56
Nisida (NA)	43	0	43	1	0	1	44	0	44
Totale	153	6	159	19	1	20	172	7	179

Tabella 24 – Minorenni e giovani adulti dell'area penale assegnati ai Centri diurni polifunzionali secondo l'età, la nazionalità e il sesso. Anno 2018 - fino al 15 maggio. Dati di flusso.

Età	Italiani			Stranieri			Totale		
	m	f	mf	m	f	mf	m	f	mf
meno di 14 anni	0	0	0	0	0	0	0	0	0
14 anni	0	0	0	0	0	0	0	0	0
15 anni	6	0	6	1	0	1	7	0	7
16 anni	19	1	20	2	0	2	21	1	22
17 anni	38	2	40	3	0	3	41	2	43
giovani adulti	90	3	93	13	1	14	103	4	107
Totale	153	6	159	19	1	20	172	7	179

Tabella 25 – Minorenni e giovani adulti dell'area penale assegnati ai Centri diurni polifunzionali secondo la provenienza e il sesso. Anno 2018 - fino al 15 maggio. Dati di flusso.

Paesi di provenienza	Sesso		Totale
	maschi	femmine	
Italia	153	6	159
Altri Paesi dell'Unione Europea	4	0	4
Africa	15	1	16
Totale	172	7	179

N.B.: I Centri diurni polifunzionali sono frequentati anche da giovani a rischio devianza, anche se non sottoposti a procedimento penale, **NON COMPRESI NEI DATI SOPRA INDICATI**.

I dati sono acquisiti dal Sistema Informativo dei Servizi Minorili (SISM) e sono riferiti alla situazione alla data del 15 maggio 2018; l'elaborazione è stata effettuata in data 16 maggio 2018.

ISTITUTI PENALI PER I MINORENNI

Tabella 26 - Ingressi e presenze negli Istituti penali per i minorenni nell'anno 2018, per sede. Situazione al 15 maggio 2018.

IPM	Ingresso stabile (compresi trasferimenti tra IPM)	Presenza media giornaliera	Presenti al 15 maggio 2018
Torino	55	41,9	42
Pontremoli (MS) (*)	30	13,0	15
Milano	89	34,4	34
Treviso	22	14,3	16
Bologna	40	22,3	21
Firenze	24	9,6	8
Roma (**)	91	61,5	69
Nisida (NA) (**)	72	67,8	68
Airola (BN)	29	39,1	41
Bari	52	27,2	30
Potenza	10	11,5	11
Catanzaro	27	24,1	29
Palermo	22	18,9	20
Catania	31	38,5	40
Acireale (CT)	12	18,6	15
Caltanissetta	13	8,8	12
Quartucciu (CA)	19	11,9	13
Totale	638	463,3	484

(*) solo femminile

(**) con sezione femminile

I dati sono acquisiti dal Sistema Informativo dei Servizi Minorili (SISM) e sono riferiti alla situazione alla data del 15 maggio 2018; l'elaborazione è stata effettuata in data 16 maggio 2018.

Tabella 27 - Detenuti presenti negli IPM alla data del 15 maggio 2018, secondo la sede dell'IPM e l'età.

IPM	Minorenni		Giovani adulti		Totale
	14-15 anni	16-17 anni	18-20 anni	21-24 anni	
Torino	1	17	21	3	42
Pontremoli (MS) (*)	4	6	4	1	15
Milano	5	10	18	1	34
Treviso	1	9	3	3	16
Bologna	0	5	12	4	21
Firenze	1	1	5	1	8
Roma (**)	8	28	21	12	69
Nisida (NA) (**)	5	22	26	15	68
Airola (BN)	0	9	27	5	41
Bari	0	12	15	3	30
Potenza	1	1	7	2	11
Catanzaro	3	7	11	8	29
Palermo	1	6	12	1	20
Catania	1	8	24	7	40
Acireale (CT)	0	2	5	8	15
Caltanissetta	0	4	4	4	12
Quartucciu (CA)	1	6	6	0	13
Totale	32	153	221	78	484

(*) solo femminile

(**) con sezione femminile

Tabella 28 – Detenuti presenti negli IPM alla data del 15 maggio 2018, secondo l'età, la nazionalità e il sesso.

Età	Italiani			Stranieri			Totale		
	maschi	femmine	totale	maschi	femmine	totale	maschi	femmine	totale
14-15 anni	14	2	16	10	6	16	24	8	32
16-17 anni	69	3	72	72	9	81	141	12	153
18-20 anni	124	3	127	88	6	94	212	9	221
21-24 anni	51	1	52	19	7	26	70	8	78
Totale	258	9	267	189	28	217	447	37	484

I dati sono acquisiti dal Sistema Informativo dei Servizi Minorili (SISM) e sono riferiti alla situazione alla data del 15 maggio 2018; l'elaborazione è stata effettuata in data 16 maggio 2018.

Tabella 29 – Detenuti presenti negli Istituti penali per i minorenni alla data del 15 maggio 2018, per posizione giuridica, età, nazionalità e sesso.

Minorenni.

Posizione giuridica	Italiani			Stranieri			Totale		
	m	f	mf	m	f	mf	m	f	mf
In attesa di 1° giudizio	32	1	33	32	4	36	64	5	69
Appellanti	3	0	3	3	0	3	6	0	6
Ricorrenti	2	0	2	0	0	0	2	0	2
Mista senza definitivo	29	3	32	27	7	34	56	10	66
Definitivi	1	0	1	1	0	1	2	0	2
Mista con definitivo	16	1	17	19	4	23	35	5	40
Totale	83	5	88	82	15	97	165	20	185

Giovani adulti.

Posizione giuridica	Italiani			Stranieri			Totale		
	m	f	mf	m	f	mf	m	f	mf
In attesa di 1° giudizio	5	0	5	10	2	12	15	2	17
Appellanti	2	1	3	7	0	7	9	1	10
Ricorrenti	2	1	3	0	0	0	2	1	3
Mista senza definitivo	36	0	36	17	1	18	53	1	54
Definitivi	14	1	15	12	2	14	26	3	29
Mista con definitivo	116	1	117	61	8	69	177	9	186
Totale	175	4	179	107	13	120	282	17	299

Totale.

Posizione giuridica	Italiani			Stranieri			Totale		
	m	f	mf	m	f	mf	m	f	mf
In attesa di 1° giudizio	37	1	38	42	6	48	79	7	86
Appellanti	5	1	6	10	0	10	15	1	16
Ricorrenti	4	1	5	0	0	0	4	1	5
Mista senza definitivo	65	3	68	44	8	52	109	11	120
Definitivi	15	1	16	13	2	15	28	3	31
Mista con definitivo	132	2	134	80	12	92	212	14	226
Totale	258	9	267	189	28	217	447	37	484

I dati sono acquisiti dal Sistema Informativo dei Servizi Minorili (SISM) e sono riferiti alla situazione alla data del 15 maggio 2018; l'elaborazione è stata effettuata in data 16 maggio 2018.

Tabella 30 – Ingressi negli Istituti penali per i minorenni secondo il motivo, la nazionalità e il sesso.
Anno 2018 - fino al 15 maggio.

Motivo	Italiani			Stranieri			Totale		
	m	f	mf	m	f	mf	m	f	mf
Per custodia cautelare									
Dalla libertà	30	1	31	14	7	21	44	8	52
Da CPA	47	1	48	41	10	51	88	11	99
Da permanenza in casa per trasformazione di misura	1	0	1	0	0	0	1	0	1
Da comunità, per trasformazione di misura	13	0	13	4	2	6	17	2	19
Da comunità per nuovo procedimento	0	0	0	1	0	1	1	0	1
Da comunità, per aggravamento	71	3	74	42	7	49	113	10	123
Da istituto penale per adulti	2	0	2	3	1	4	5	1	6
Per esecuzione di pena									
Dalla libertà	32	1	33	22	17	39	54	18	72
Da comunità	4	0	4	1	0	1	5	0	5
Per revoca o sospensione misura alternativa	16	1	17	15	0	15	31	1	32
Da istituto penale per adulti	5	0	5	5	0	5	10	0	10
Totale	221	7	228	148	44	192	369	51	420

Tabella 31 – Ingressi negli Istituti penali per i minorenni secondo l'età, la nazionalità e il sesso.
Anno 2018 - fino al 15 maggio.

Età	Italiani			Stranieri			Totale		
	m	f	mf	m	f	mf	m	f	mf
14-15 anni	29	2	31	14	8	22	43	10	53
16-17 anni	94	3	97	82	15	97	176	18	194
18-20 anni	75	1	76	39	12	51	114	13	127
21-24 anni	23	1	24	13	9	22	36	10	46
Totale	221	7	228	148	44	192	369	51	420

Tabella 32 – Ingressi negli Istituti penali per i minorenni secondo la provenienza e il sesso. Anno 2018 - fino al 15 maggio.

Paesi di provenienza	Sesso		Totale
	maschi	femmine	
Italia	221	7	228
Altri Paesi dell'Unione Europea	30	18	48
di cui: Croazia	2	8	10
Romania	26	9	35
Altri Paesi europei	41	19	60
di cui: Albania	18	0	18
Bosnia-Erzegovina	11	14	25
Serbia	6	5	11
Africa	72	6	78
di cui: Egitto	18	0	18
Marocco	29	2	31
Tunisia	10	1	11
America	2	0	2
Asia	3	1	4
Totale	369	51	420

La tabella riporta il dettaglio dei Paesi per i quali il numero di minori è risultato pari o superiore a 10.

I dati sono acquisiti dal Sistema Informativo dei Servizi Minorili (SISM) e sono riferiti alla situazione alla data del 15 maggio 2018; l'elaborazione è stata effettuata in data 16 maggio 2018.

Tabella 33 – Delitti a carico dei minorenni e giovani adulti entrati negli Istituti penali per i minorenni secondo la categoria. Anno 2018 - fino al 15 maggio.

DELITTI	Italiani			Stranieri			Totale		
	m	f	mf	m	f	mf	m	f	mf
Contro la persona	87	2	89	55	7	62	142	9	151
di cui: Omicidio volontario consumato	21	1	22	4	0	4	25	1	26
Omicidio volontario tentato	16	1	17	4	0	4	20	1	21
Lesioni personali volontarie	41	0	41	29	4	33	70	4	74
Violenze sessuali	3	0	3	8	0	8	11	0	11
Minaccia	8	1	9	7	0	7	15	1	16
Contro la famiglia, la moralità pubblica, il buon costume	9	0	9	6	0	6	15	0	15
di cui: Maltrattamenti in famiglia	8	0	8	6	0	6	14	0	14
Contro il patrimonio	257	16	273	224	62	286	481	78	559
di cui: Furto	73	11	84	115	48	163	188	59	247
Rapina	138	1	139	83	12	95	221	13	234
Estorsione	22	0	22	14	1	15	36	1	37
Danni	9	2	11	4	0	4	13	2	15
Ricettazione	15	1	16	8	1	9	23	2	25
Contro l'incolumità pubblica	72	1	73	15	2	17	87	3	90
di cui: Stupefacenti	66	1	67	15	2	17	81	3	84
Contro la fede pubblica	1	0	1	5	4	9	6	4	10
Contro Stato, altre istituzioni, ordine pubblico	28	1	29	13	0	13	41	1	42
di cui: Violenza, resistenza a P.U.	19	1	20	13	0	13	32	1	33
Altri delitti	43	0	43	2	3	5	45	3	48
di cui: Armi	41	0	41	0	0	0	41	0	41
Totale DELITTI	497	20	517	320	78	398	817	98	915

La tabella riporta il dettaglio dei delitti con frequenza pari o superiori a 10 o di particolare gravità.

I dati sono riferiti ai delitti per i quali i soggetti sono entrati in IPM; il numero dei delitti è superiore al numero degli ingressi in quanto un soggetto può essere entrato nella struttura per uno o più delitti.

Tabella 34 – Uscite dagli Istituti penali per i minorenni secondo il motivo, la nazionalità e il sesso.
Anno 2018 - fino al 15 maggio.

Motivi di uscita	Italiani			Stranieri			Totale		
	m	f	mf	m	f	mf	m	f	mf
Da custodia cautelare									
Decorrenza termini custodia cautelare	2	0	2	3	2	5	5	2	7
Revoca della custodia cautelare	6	0	6	4	1	5	10	1	11
Remissione in libertà	5	0	5	6	1	7	11	1	12
Prescrizioni	0	0	0	1	0	1	1	0	1
Permanenza in casa	10	1	11	3	5	8	13	6	19
Collocamento in comunità (compresi fine aggravamento)	104	2	106	54	12	66	158	14	172
Sospensione del processo e messa alla prova	2	0	2	3	0	3	5	0	5
Sospensione condizionale della pena	2	0	2	1	0	1	3	0	3
Provvedimento del giudice a seguito di udienza	2	1	3	4	0	4	6	1	7
Da espiazione pena									
Espiazione della pena	15	0	15	20	2	22	35	2	37
Differimento esecuzione pena	0	1	1	0	11	11	0	12	12
Sospensione esecuzione pena	3	0	3	1	0	1	4	0	4
Concessione libertà controllata	1	0	1	0	0	0	1	0	1
Liberazione condizionale	2	0	2	0	0	0	2	0	2
Affidamento in prova al servizio sociale	9	0	9	13	0	13	22	0	22
Detenzione domiciliare	6	1	7	7	3	10	13	4	17
Concessione Legge 199/2010	3	0	3	2	1	3	5	1	6
Trasferimenti a strutture per adulti									
A strutture per adulti	14	0	14	4	1	5	18	1	19
Totale	186	6	192	126	39	165	312	45	357

I dati sono acquisiti dal Sistema Informativo dei Servizi Minorili (SISM) e sono riferiti alla situazione alla data del 15 maggio 2018; l'elaborazione è stata effettuata in data 16 maggio 2018.

Tabella 35 – Ingressi negli Istituti penali per i minorenni negli anni dal 2007 al 2017, secondo la nazionalità e il sesso.

Anni	Italiani			Stranieri			Totale		
	m	f	mf	m	f	mf	m	f	mf
2007	609	36	645	536	156	692	1.145	192	1.337
2008	657	37	694	524	129	653	1.181	166	1.347
2009	666	33	699	414	109	523	1.080	142	1.222
2010	689	24	713	355	104	459	1.044	128	1.172
2011	714	21	735	409	102	511	1.123	123	1.246
2012	649	18	667	466	119	585	1.115	137	1.252
2013	634	19	653	422	126	548	1.056	145	1.201
2014	509	14	523	357	112	469	866	126	992
2015	480	26	506	425	137	562	905	163	1.068
2016	549	25	574	458	109	567	1.007	134	1.141
2017	520	31	551	419	87	506	939	118	1.057

Grafico 6 – Ingressi negli Istituti penali per i minorenni negli anni dal 2007 al 2017 secondo la nazionalità.



Tabella 36 – Presenza media giornaliera negli Istituti penali per i minorenni nel periodo dal 2007 al 2017 secondo la nazionalità e il sesso.

Anni	Italiani			Stranieri			Totale		
	m	f	mf	m	f	mf	m	f	mf
2007	199	6	205	182	36	218	380	42	422
2008	244	13	257	179	33	212	422	46	468
2009	290	6	296	179	28	207	469	34	503
2010	300	9	308	138	28	165	438	36	474
2011	319	6	325	140	21	161	459	27	486
2012	304	4	308	170	30	200	474	34	508
2013	263	5	268	155	29	184	418	34	452
2014	220	5	225	122	18	140	342	23	365
2015	233	7	240	167	29	196	400	36	436
2016	253	11	264	176	33	209	429	44	473
2017	253	9	262	175	27	202	428	36	464

Grafico 7 – Presenza media giornaliera negli Istituti penali per i minorenni nel periodo dal 2007 al 2017 secondo la nazionalità.

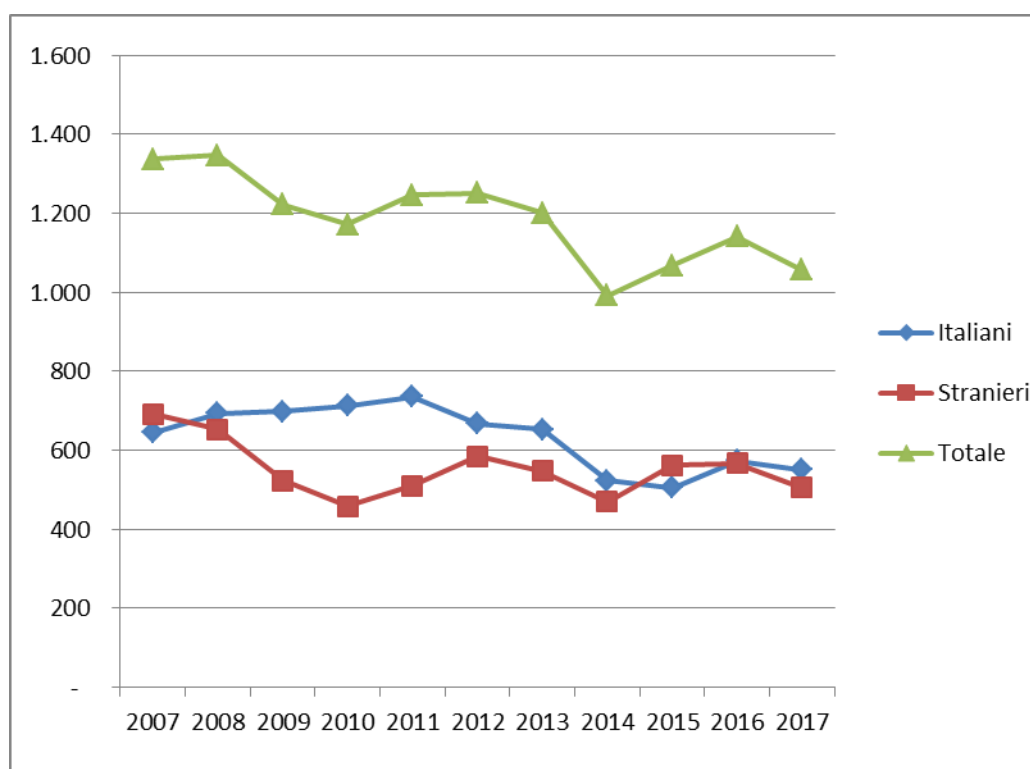