

I Servizi della Giustizia minorile

15 marzo 2018

Dati statistici

Dipartimento Giustizia minorile e di comunità
Ufficio I del Capo Dipartimento
Sezione Statistica
Via Damiano Chiesa, 24 00136 - Roma
Tel. 06/68188268 – 274 – 279 - 297
E-mail: statistiche.dgmc@giustizia.it

Aggiornamento al 15 del mese

Premessa

La presente analisi statistica è stata pensata per fornire un quadro sintetico e aggiornato dei minorenni e giovani adulti (fino ai venticinque anni) che per provvedimenti di natura penale sono presenti nei servizi minorili residenziali o in carico ai servizi sociali per i minorenni.

Gli *Uffici di Servizio Sociale per i minorenni* (USSM) intervengono in ogni stato e grado del procedimento penale, dal momento in cui, a seguito di denuncia, il minore entra nel circuito penale fino alla conclusione del suo percorso giudiziario; l'intervento a favore del minore viene avviato, su segnalazione dell'Autorità Giudiziaria, con la raccolta degli elementi conoscitivi per l'accertamento della personalità e per l'elaborazione dell'inchiesta sociale di base e prosegue con la formulazione del progetto educativo e con l'attuazione dei provvedimenti disposti dal giudice.

I Servizi minorili residenziali sono:

- *i Centri di prima accoglienza* (CPA), che accolgono temporaneamente i minorenni fermati, accompagnati o arrestati in flagranza di reato dalle forze dell'ordine su disposizione del Procuratore della Repubblica per i minorenni; il minore permane nel Centro di prima accoglienza fino all'udienza di convalida, per un tempo massimo di novantasei ore; nel corso dell'udienza di convalida il giudice (GIP) valuta se esistono elementi sufficienti per convalidare l'arresto o il fermo e decide sull'eventuale applicazione di una delle quattro possibili misure cautelari previste per i minorenni (prescrizioni, permanenza in casa, collocamento in comunità, custodia cautelare);
- *le Comunità*, ministeriali e del privato sociale, che hanno dimensioni strutturali e organizzative connotate da una forte apertura all'ambiente esterno, in cui sono collocati i minori sottoposti alla misura cautelare prevista dall'art.22 del D.P.R.448/88 (collocamento in comunità); l'ingresso in comunità può essere disposto anche nell'ambito di un provvedimento di messa alla prova o di concessione di una misura alternativa alla detenzione o di applicazione delle misure di sicurezza; alcune Comunità sono annesse ai Centri di prima accoglienza;
- *gli Istituti penali per i minorenni* (IPM), in cui sono eseguite la misura della custodia cautelare e la pena detentiva; gli IPM sono concepiti strutturalmente in modo da fornire risposte adeguate alla particolarità della giovane utenza ed alle esigenze connesse all'esecuzione dei provvedimenti dell'Autorità Giudiziaria; l'attività trattamentale è svolta da un'équipe multidisciplinare, in cui è presente un operatore socio-educativo di riferimento stabile appartenente all'Amministrazione; le attività formative, professionali, culturali e di animazione sono effettuate in collaborazione con operatori di altri Enti e avvalendosi di associazioni del privato sociale e del volontariato; negli IPM è presente personale del Corpo di Polizia Penitenziaria adeguatamente formato al rapporto con l'adolescenza.

L'Amministrazione gestisce, inoltre i *Centri diurni polifunzionali* (CDP), Servizi minorili non residenziali per l'accoglienza diurna di minori e giovani adulti dell'area penale o in situazioni di

disagio sociale e a rischio di devianza, anche se non sottoposti a procedimento penale, non censiti nella presente rilevazione.

I CDP offrono attività educative, di studio, di formazione-lavoro, nonché ludico-ricreative e sportive.

La maggior parte dei minori autori di reato è in carico agli USSM ed è sottoposto a misure da eseguire in area penale esterna; la detenzione, infatti, assume per i minorenni carattere di residualità, per lasciare spazio a percorsi e risposte alternativi sempre a carattere penale.

Negli ultimi anni si sta assistendo ad una sempre maggiore applicazione del collocamento in comunità, non solo quale misura cautelare, ma anche nell'ambito di altri provvedimenti giudiziari, per la sua capacità di contemperare le esigenze educative con quelle contenitive di controllo.

L'utenza dei Servizi minorili è prevalentemente maschile; le ragazze sono soprattutto di nazionalità straniera e provengono dai Paesi dell'area dell'ex Jugoslavia e dalla Romania.

La presenza degli stranieri è maggiormente evidente nei Servizi residenziali; i dati sulle provenienze evidenziano che negli ultimi anni alle nazionalità tipiche della criminalità minorile, quali il Marocco, la Romania, l'Albania e i Paesi dell'ex Jugoslavia, tutt'ora prevalenti, si sono affiancate altre nazionalità, singolarmente poco rilevanti in termini numerici, ma che hanno contribuito a rendere multietnico e più complesso il quadro complessivo dell'utenza.

Con riferimento all'età, se negli ultimi anni si era già osservata una maggiore presenza di "giovani adulti",¹ con l'entrata in vigore del Decreto Legge 26 giugno 2014 n. 92, convertito con modificazioni in Legge 11 agosto 2014, n.117, il loro numero ha acquisito un'importanza ancora crescente, soprattutto in termini di presenza negli Istituti penali per i minorenni.

La criminalità minorile è connotata dalla prevalenza dei reati contro il patrimonio e, in particolare, dei reati di furto e rapina. Frequenti sono anche le violazioni delle disposizioni in materia di sostanze stupefacenti, mentre tra i reati contro la persona prevalgono le lesioni personali volontarie.

A cura dell'Ufficio I del Capo Dipartimento – Sezione Statistica:
Concetto Zanghi (dirigente)
Maria Stefania Totaro
Monica Nolfo
Viviana Condrò
Irene Pergolini
Elena Bucciante

Si tratta di ragazzi che hanno compiuto il reato da minorenni e che, secondo quanto previsto dalle disposizioni di attuazione del processo penale minorile, rimangono in carico ai Servizi minorili fino all'età di 21 anni (art.24 D.Lgs.28 luglio 1989 n. 272). Il Decreto Legge 26 giugno 2014 n. 92, convertito con modificazioni in Legge 11 agosto 2014, n.117, ha recentemente modificato tale normativa estendendo la competenza dei Servizi minorili fino al compimento dei 25 anni, sempre che, per quanti abbiano già compiuto il ventunesimo anno, non ricorrano particolari ragioni di sicurezza valutate dal giudice competente, tenuto conto anche delle finalità educative

I dati sono acquisiti dal Sistema Informativo dei Servizi Minorili (SISM) e sono riferiti alla situazione alla data del 15 marzo 2018; l'elaborazione è stata effettuata in data 19 marzo 2018.

Minorenni e giovani adulti in carico ai Servizi della Giustizia Minorile

Dati di riepilogo - Situazione al 15 marzo 2018

Servizi minorili	Sesso		Totale
	maschi	femmine	
Presenti nei Servizi residenziali			
Centri di prima accoglienza	5	1	6
Istituti penali per i minorenni	427	32	459
Comunità ministeriali	26	0	26
Comunità private	936	72	1.008
Totale presenti alla data considerata	1.394	105	1.499
In carico agli Uffici di servizio sociale per i minorenni ⁽¹⁾			
In messa alla prova	2.217	178	2.395
<i>In casa</i>	1.732	148	1.880
<i>In comunità</i>	485	30	515
In misura alternativa, sostitutiva, di sicurezza, cautelare (prescrizioni e permanenza in casa)	393	44	437
<i>In casa</i>	334	39	373
<i>In comunità</i>	59	5	64
In Comunità, per misura diversa dalle precedenti	374	32	406
Negli Istituti penali per i minorenni	405	19	424
Nei Centri di prima accoglienza	1	0	1
Per indagini sociali e progetti trattamentali ⁽²⁾	3.696	502	4.198
In altra situazione ⁽³⁾	5.075	653	5.728
Totale soggetti in carico alla data considerata	12.161	1.428	13.589
Frequentanti i Centri diurni polifunzionali			
N. minori frequentanti alla data considerata	112	5	117

Note:

⁽¹⁾ I dati riguardano i minorenni e giovani adulti in carico agli USSM per l'esecuzione di un provvedimento e/o per indagini sociali e progetti trattamentali.

Sono compresi i soggetti presenti nei Servizi residenziali che sono anche in carico agli USSM.

⁽²⁾ Sono i soggetti in carico solo per indagini e progetti; sono esclusi coloro che sono in carico anche per provvedimenti in esecuzione in area penale esterna o interna, già considerati nelle precedenti voci della tabella.

⁽³⁾ I dati sono riferiti ai soggetti in carico agli Uffici di servizio sociale per i minorenni per i quali si è conclusa l'esecuzione di una misura o è stata già evasa una richiesta dell'Autorità Giudiziaria, che sono in attesa di un'udienza.

I dati sono acquisiti dal Sistema Informativo dei Servizi Minorili (SISM) e sono riferiti alla situazione alla data del 15 marzo 2018; l'elaborazione è stata effettuata in data 19 marzo 2018.

UFFICI DI SERVIZIO SOCIALE PER I MINORENNI

DATI DI FLUSSO

Tabella 1 – Minorenni e giovani adulti in carico agli Uffici di servizio sociale per i minorenni, secondo il periodo di presa in carico, la nazionalità e il sesso. Anno 2018 - fino al 15 marzo.

Periodo di presa in carico	Italiani			Stranieri			Totale		
	m	f	mf	m	f	mf	m	f	mf
In carico all'inizio dell'anno da periodi precedenti	8.597	963	9.560	3.146	452	3.598	11.743	1.415	13.158
Presi in carico per la prima volta nel 2018	1.203	129	1.332	402	58	460	1.605	187	1.792
Totale	9.800	1.092	10.892	3.548	510	4.058	13.348	1.602	14.950

Tabella 2a - Minorenni e giovani adulti in carico agli Uffici di servizio sociale per i minorenni, secondo l'età alla prima presa in carico, la nazionalità e il sesso. Anno 2018 - fino al 15 marzo.

Età alla prima presa in carico	Italiani			Stranieri			Totale		
	m	f	mf	m	f	mf	m	f	mf
meno di 14 anni	50	8	58	13	3	16	63	11	74
14 anni	721	104	825	243	89	332	964	193	1.157
15 anni	1.730	208	1.938	494	107	601	2.224	315	2.539
16 anni	2.506	282	2.788	822	103	925	3.328	385	3.713
17 anni	2.603	283	2.886	1.140	120	1.260	3.743	403	4.146
giovani adulti	2.190	207	2.397	836	88	924	3.026	295	3.321
Totale	9.800	1.092	10.892	3.548	510	4.058	13.348	1.602	14.950

Tabella 2b - Minorenni e giovani adulti in carico agli Uffici di servizio sociale per i minorenni, secondo l'età nel periodo considerato, la nazionalità e il sesso. Anno 2018 - fino al 15 marzo.

Età nel periodo considerato	Italiani			Stranieri			Totale		
	m	f	mf	m	f	mf	m	f	mf
meno di 14 anni	19	3	22	1	1	2	20	4	24
14 anni	135	24	159	33	12	45	168	36	204
15 anni	606	110	716	132	40	172	738	150	888
16 anni	1.308	191	1.499	374	60	434	1.682	251	1.933
17 anni	2.049	251	2.300	709	85	794	2.758	336	3.094
giovani adulti	5.683	513	6.196	2.299	312	2.611	7.982	825	8.807
Totale	9.800	1.092	10.892	3.548	510	4.058	13.348	1.602	14.950

L'età è calcolata all'inizio dell'anno per i soggetti in carico da periodi precedenti, alla presa in carico per i nuovi soggetti.

Tabella 3 - Minorenni e giovani adulti in carico agli Uffici di servizio sociale per i minorenni, secondo la provenienza e il sesso. Anno 2018 - fino al 15 marzo.

Paesi di provenienza	Sesso		Totale
	maschi	femmine	
Italia	9.800	1.092	10.892
Altri Paesi dell'Unione Europea	695	222	917
di cui: Croazia	42	64	106
Romania	556	145	701
Altri Paesi europei	762	185	947
di cui: Albania	373	19	392
Bosnia-Erzegovina	75	93	168
Kosovo	57	1	58
Macedonia	47	9	56
Moldova	67	9	76
Serbia	70	41	111
Africa	1.729	70	1.799
di cui: Costa d'Avorio	49	3	52
Egitto	226	1	227
Gambia	248	0	248
Guinea	50	0	50
Marocco	605	39	644
Nigeria	75	14	89
Senegal	130	1	131
Tunisia	163	5	168
America	185	23	208
Asia	174	10	184
Apolidi	3	0	3
Totale	13.348	1.602	14.950

La tabella riporta il dettaglio dei Paesi per i quali il numero di minori è risultato pari o superiore a 50.

Tabella 4 - Minorenni e giovani adulti in carico agli Uffici di servizio sociale per i minorenni, secondo la sede e il periodo di presa in carico. Anno 2018 - fino al 15 marzo.

USSM	Periodo di presa in carico		Totale
	In carico all'inizio dell'anno da periodi precedenti	Presi in carico per la prima volta nel 2018	
Ancona	471	94	565
Bari	839	96	935
Bologna	1.759	173	1.932
Bolzano	131	33	164
Brescia	279	51	330
Cagliari	343	38	381
Caltanissetta	617	24	641
Campobasso	240	21	261
Catania	1.092	114	1.206
Catanzaro	317	63	380
Firenze	473	82	555
Genova	430	78	508
L'Aquila	379	48	427
Lecce	342	61	403
Messina	372	43	415
Milano	401	49	450
Napoli	564	80	644
Palermo	655	245	900
Perugia	272	69	341
Potenza	240	37	277
Reggio Calabria	207	34	241
Roma	1.291	136	1.427
Salerno	188	31	219
Sassari	247	47	294
Taranto	285	20	305
Torino	486	59	545
Trento	205	30	235
Trieste	407	33	440
Venezia	358	54	412

I soggetti in carico a più USSM sono conteggiati in corrispondenza di ciascuno di essi; la somma dei dati delle diverse sedi USSM è superiore al numero effettivo dei soggetti in carico nel periodo in esame e, per questo motivo, non è riportata in tabella.

Tabella 5 – Reati dei minorenni e giovani adulti in carico agli Uffici di servizio sociale per i minorenni, secondo la categoria. Anno 2018 - fino al 15 marzo.

REATI	Italiani			Stranieri			Totale		
	m	f	mf	m	f	mf	m	f	mf
DELITTI									
Contro la persona	6.819	694	7.513	2.767	201	2.968	9.586	895	10.481
di cui: Omicidio volontario consumato	60	10	70	32	3	35	92	13	105
Omicidio volontario tentato	124	4	128	43	1	44	167	5	172
Percosse	316	52	368	163	12	175	479	64	543
Lesioni personali volontarie	2.823	260	3.083	1.224	90	1.314	4.047	350	4.397
Rissa	241	16	257	132	3	135	373	19	392
Sfruttamento pornografia minorile	112	12	124	14	1	15	126	13	139
Sequestro di persona	59	4	63	55	4	59	114	8	122
Violenze sessuali	644	10	654	209	6	215	853	16	869
Violenza privata	414	54	468	252	16	268	666	70	736
Minaccia	997	126	1.123	414	39	453	1.411	165	1.576
Atti persecutori (stalking)	293	48	341	52	2	54	345	50	395
Violazione di domicilio	88	13	101	26	3	29	114	16	130
Ingiuria	287	46	333	93	14	107	380	60	440
Diffamazione	76	28	104	8	3	11	84	31	115
Contro famiglia, moralità pubblica, buon costume	306	25	331	59	8	67	365	33	398
di cui: Maltrattamenti in famiglia	263	24	287	41	4	45	304	28	332
Contro il patrimonio	10.912	893	11.805	6.427	1.468	7.895	17.339	2.361	19.700
di cui: Furto	4.994	550	5.544	3.293	1.292	4.585	8.287	1.842	10.129
Rapina	2.612	140	2.752	1.382	112	1.494	3.994	252	4.246
Estorsione	597	33	630	253	11	264	850	44	894
Danni	1.156	79	1.235	590	23	613	1.746	102	1.848
Truffa	133	26	159	74	0	74	207	26	233
Ricettazione	1.316	60	1.376	788	28	816	2.104	88	2.192
Contro l'incolumità pubblica	3.786	184	3.970	816	25	841	4.602	209	4.811
di cui: Stupefacenti	3.541	179	3.720	767	25	792	4.308	204	4.512
Incendio	96	2	98	14	0	14	110	2	112
Danneggiamento seguito da incendio	127	2	129	29	0	29	156	2	158
Contro la fede pubblica	297	57	354	262	75	337	559	132	691
di cui: Falsità in atti e persone	242	50	292	237	75	312	479	125	604
Contro Stato, altre istituzioni, ordine pubblico	1.544	148	1.692	804	68	872	2.348	216	2.564
di cui: Violenza, resistenza a P.U.	1.239	81	1.320	674	47	721	1.913	128	2.041
Altri delitti	709	39	748	160	4	164	869	43	912
di cui: Armi	533	19	552	30	1	31	563	20	583
Codice della strada	31	1	32	6	0	6	37	1	38
Prevenzione riciclaggio	65	16	81	20	2	22	85	18	103
Totale DELITTI	24.373	2.040	26.413	11.295	1.849	13.144	35.668	3.889	39.557
CONTRAVVENZIONI	1.811	112	1.923	627	87	714	2.438	199	2.637
di cui: Ordine pubblico e tranquillità pubblica	294	60	354	115	7	122	409	67	476
Incolumità pubblica	117	6	123	15	1	16	132	7	139
Prevenzione di talune specie di reati	89	7	96	23	31	54	112	38	150
Armi	1.107	29	1.136	410	40	450	1.517	69	1.586
Codice della strada	171	9	180	17	0	17	188	9	197
SANZIONI AMMINISTRATIVE	553	8	561	133	6	139	686	14	700
di cui: Codice della strada	550	7	557	132	6	138	682	13	695
TOTALE COMPLESSIVO	26.737	2.160	28.897	12.055	1.942	13.997	38.792	4.102	42.894

I dati sono riferiti ai reati dei procedimenti penali a carico dei minori nel periodo in esame; il numero dei reati è superiore al numero dei minori in quanto un minore può avere a carico uno o più reati.

La tabella riporta il dettaglio delle tipologie di reato con frequenza pari o superiore a 100 o di particolare interesse.

I dati sono acquisiti dal Sistema Informativo dei Servizi Minorili (SISM) e sono riferiti alla situazione alla data del 15 marzo 2018; l'elaborazione è stata effettuata in data 19 marzo 2018.

Tabella 6 – Minorenni e giovani adulti in carico agli Uffici di servizio sociale per i minorenni negli anni dal 2007 al 2017 secondo la nazionalità e il sesso.

Anni	Italiani			Stranieri			Totale		
	m	f	mf	m	f	mf	m	f	mf
2007	10.689	1.083	11.772	2.516	456	2.972	13.205	1.539	14.744
2008	13.015	1.382	14.397	2.944	473	3.417	15.959	1.855	17.814
2009	14.023	1.457	15.480	2.981	424	3.405	17.004	1.881	18.885
2010	14.335	1.337	15.672	2.387	304	2.691	16.722	1.641	18.363
2011	15.260	1.624	16.884	2.870	403	3.273	18.130	2.027	20.157
2012	14.885	1.745	16.630	3.322	455	3.777	18.207	2.200	20.407
2013	14.509	1.713	16.222	3.469	522	3.991	17.978	2.235	20.213
2014	14.192	1.748	15.940	3.661	594	4.255	17.853	2.342	20.195
2015	14.136	1.777	15.913	3.937	688	4.625	18.073	2.465	20.538
2016	14.492	1.871	16.363	4.691	794	5.485	19.183	2.665	21.848
2017	13.477	1.674	15.151	4.643	703	5.346	18.120	2.377	20.497

N.B. I dati dell'anno 2017 riportano la situazione del Sistema Informativo dei Servizi Minorili (SISM) alla data del 3 gennaio 2018 e sono, quindi, da considerarsi PROVVISORI.

Grafico 1 – Minorenni e giovani adulti in carico agli Uffici di servizio sociale per i minorenni negli anni dal 2007 al 2017 secondo la nazionalità.



Grafico 2 – Minorenni e giovani adulti carico agli Uffici di servizio sociale per i minorenni nell'anno 2017 secondo il periodo di presa in carico.



CENTRI DI PRIMA ACCOGLIENZA

Tabella 7 – Ingressi e presenze nei Centri di prima accoglienza nell'anno 2018, per sede di CPA. Situazione fino al 15 marzo.

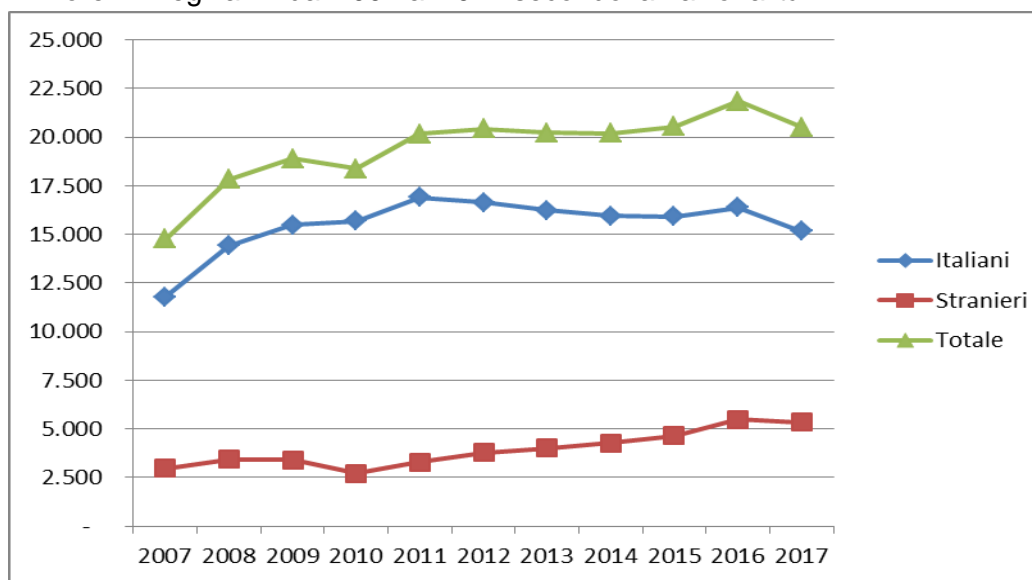
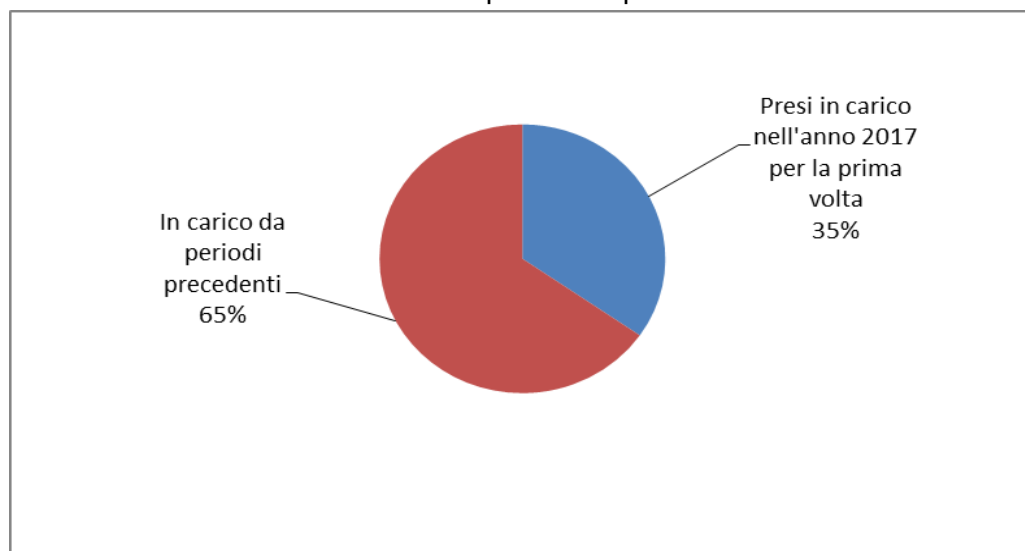
CPA	Ingressi stabili (compresi trasferimenti tra CPA)	Presenza media giornaliera	Presenti al 15 marzo 2018
Torino	14	0,6	0
Genova	4	0,1	0
Milano	32	1,6	0
Treviso	7	0,4	0
Bologna	18	0,8	0
Firenze	5	0,2	1
Roma	70	3,0	3
Ancona	0	0,0	0
L'Aquila	5	0,2	0
Napoli (*)	26	1,2	0
Nisida (NA) (*)	3	0,1	0
Salerno	1	0,0	0
Bari	14	0,7	0
Lecce	7	0,3	0
Catanzaro	1	0,1	0
Potenza	0	0,0	0
Palermo	15	0,5	0
Messina	7	0,3	0
Caltanissetta	3	0,1	0
Catania	15	0,7	2
Quartucciu (CA)	7	0,3	0
Sassari	0	0,0	0
Totale	254	11,4	6

Nota: Nei CPA di Reggio Calabria, Taranto e Trento l'attività è stata sospesa con decreto del 7 marzo 2016.

(*) Napoli = maschile; Nisida (NA) = femminile.

Tabella 8 – Ingressi nei Centri di prima accoglienza secondo l'età, la nazionalità e il sesso. Anno 2018 - fino al 15 marzo.

Età	Italiani			Stranieri			Totale		
	m	f	mf	m	f	mf	m	f	mf
meno di 14 anni	0	0	0	3	6	9	3	6	9
14 anni	11	1	12	8	9	17	19	10	29
15 anni	26	1	27	7	7	14	33	8	41
16 anni	40	2	42	25	6	31	65	8	73
17 anni	46	4	50	39	7	46	85	11	96
18 anni e oltre	3	1	4	1	1	2	4	2	6
Totale	126	9	135	83	36	119	209	45	254

Tabella 9 - Ingressi nei Centri di prima accoglienza secondo la provenienza e il sesso. Anno 2018 - fino al 15 marzo.

Paesi di provenienza	Sesso		Totale
	maschi	femmine	
Italia	126	9	135
Altri Paesi dell'Unione Europea	26	11	37
di cui: Romania	24	6	30
Altri Paesi europei	21	22	43
di cui: Albania	11	0	11
Bosnia-Erzegovina	6	17	23
Africa	28	2	30
di cui: Marocco	14	1	15
America	2	0	2
Asia	6	1	7
Totale	209	45	254

La tabella riporta il dettaglio dei Paesi per i quali il numero di minori è risultato pari o superiore a 10.

I dati sono acquisiti dal Sistema Informativo dei Servizi Minorili (SISM) e sono riferiti alla situazione alla data del 15 marzo 2018; l'elaborazione è stata effettuata in data 19 marzo 2018.

Tabella 10 – Delitti a carico dei minori entrati nei Centri di prima accoglienza secondo la categoria. Anno 2018 - fino al 15 marzo.

DELITTI	Italiani			Stranieri			Totale		
	m	f	mf	m	f	mf	m	f	mf
Contro la persona	19	0	19	17	2	19	36	2	38
di cui: Omicidio volontario	5	0	5	4	0	4	9	0	9
Lesioni personali volontarie	11	0	11	8	2	10	19	2	21
Contro la famiglia	2	1	3	0	0	0	2	1	3
Contro il patrimonio	86	7	93	71	33	104	157	40	197
di cui: Furto	38	4	42	43	30	73	81	34	115
Rapina	38	2	40	18	3	21	56	5	61
Ricettazione	5	0	5	5	0	5	10	0	10
Contro l'incolumità pubblica	61	3	64	12	2	14	73	5	78
di cui: Stupefacenti	61	3	64	12	2	14	73	5	78
Contro la fede pubblica	0	0	0	3	1	4	3	1	4
Contro lo Stato, altre istituzioni, ordine pubblico	4	0	4	5	0	5	9	0	9
Altri delitti	4	3	7	2	0	2	6	3	9
Totale DELITTI	176	14	190	110	38	148	286	52	338

La tabella riporta il dettaglio dei delitti con frequenza pari o superiori a 10 o di particolare gravità.

I dati sono riferiti ai delitti per i quali i minori sono entrati in CPA; il numero dei delitti è superiore al numero degli ingressi in quanto un minore può essere entrato nella struttura per uno o più delitti.

Tabella 11 – Uscite dai Centri di prima accoglienza secondo il provvedimento di dimissione, la nazionalità e il sesso. Anno 2018 - fino al 15 marzo.

Uscite	Italiani			Stranieri			Totale		
	m	f	mf	m	f	mf	m	f	mf
Con applicazione misura cautelare									
Prescrizioni	14	2	16	5	4	9	19	6	25
Permanenza in casa	25	4	29	10	5	15	35	9	44
Collocamento in comunità	55	2	57	32	15	47	87	17	104
Custodia cautelare	20	0	20	20	6	26	40	6	46
Altre uscite									
Remissione in libertà	8	0	8	15	4	19	23	4	27
Minore di 14 anni	0	0	0	0	3	3	0	3	3
Minore in stato gravidanza	0	0	0	0	0	0	0	0	0
Decorrenza dei termini	0	0	0	0	0	0	0	0	0
Maggiorenne	0	0	0	1	0	1	1	0	1
Estraneità al fatto	0	0	0	0	0	0	0	0	0
Mancanza di altri presupposti	1	0	1	1	0	1	2	0	2
Totale	123	8	131	84	37	121	207	45	252

I dati sono acquisiti dal Sistema Informativo dei Servizi Minorili (SISM) e sono riferiti alla situazione alla data del 15 marzo 2018; l'elaborazione è stata effettuata in data 19 marzo 2018.

Tabella 12 - Ingressi nei Centri di prima accoglienza negli anni dal 2007 al 2017 secondo la nazionalità e il sesso.

Anni	Italiani			Stranieri			Totale		
	m	f	mf	m	f	mf	m	f	mf
2007	1.469	76	1.545	1.236	604	1.840	2.705	680	3.385
2008	1.462	85	1.547	1.021	340	1.361	2.483	425	2.908
2009	1.443	51	1.494	704	224	928	2.147	275	2.422
2010	1.355	68	1.423	616	214	830	1.971	282	2.253
2011	1.337	75	1.412	696	235	931	2.033	310	2.343
2012	1.191	65	1.256	668	269	937	1.859	334	2.193
2013	951	67	1.018	690	312	1.002	1.641	379	2.020
2014	689	38	727	565	256	821	1.254	294	1.548
2015	613	40	653	579	206	785	1.192	246	1.438
2016	658	48	706	517	158	675	1.175	206	1.381
2017	582	36	618	487	170	657	1.069	206	1.275

N.B. I dati dell'anno 2017 riportano la situazione del Sistema Informativo dei Servizi Minorili (SISM) alla data del 3 gennaio 2018 e sono, quindi, da considerarsi PROVVISORI.

Grafico 3 - Ingressi nei Centri di prima accoglienza negli anni dal 2007 al 2017, secondo la nazionalità.

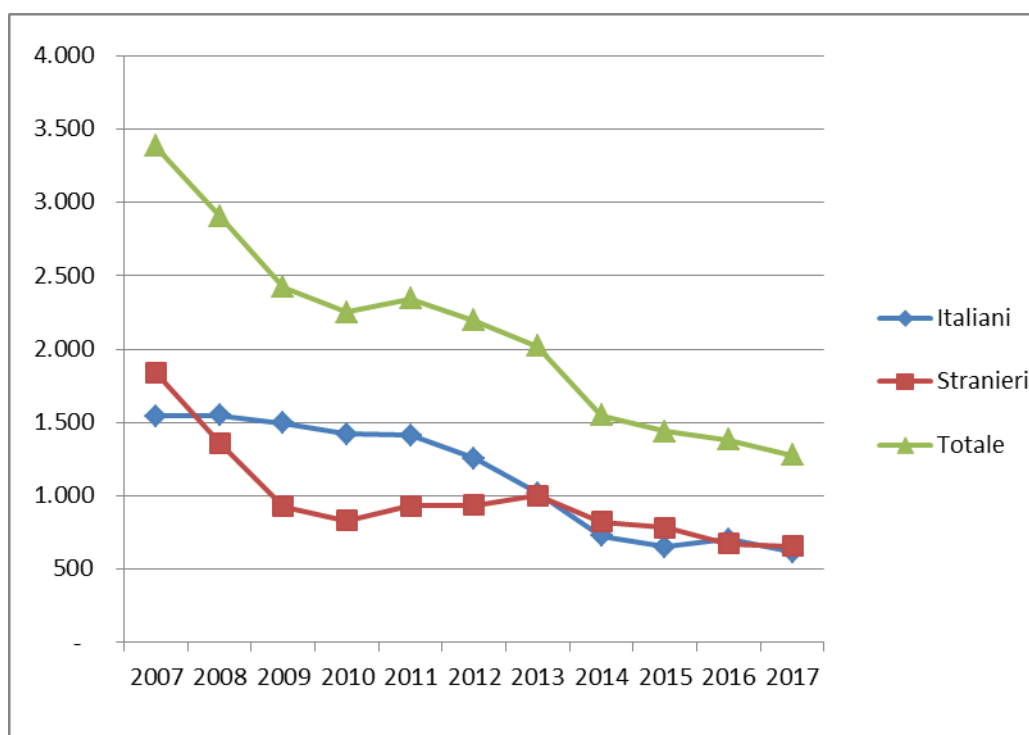

COMUNITA'

Tabella 13 - Ingressi e presenze nelle Comunità nell'anno 2018. Comunità ministeriali e private. Situazione al 15 marzo 2018.

a. Comunità ministeriali

Comunità ministeriali	Collocamenti (compresi trasferimenti tra Comunità)	Presenza media giornaliera	Presenti al 15 marzo 2018
Bologna	13	4,6	7
Catanzaro	7	10,9	13
Reggio Calabria	0	6,0	6
Totale	20	21,5	26

Nota: Nella Comunità di Caltanissetta l'attività è stata sospesa con decreto del 7.7.2017.

Nella Comunità di Salerno l'attività è stata sospesa con decreto del 5.7.2017.

Nella Comunità di Lecce l'attività è stata sospesa dal 1 febbraio 2017 .

Nelle Comunità di Genova, Nisida e Santa Maria Capua Vetere l'attività è stata sospesa con decreto del 7.3.2016.

Nella Comunità di Potenza l'attività è stata sospesa dal 10.6.2015.

La Comunità di Napoli ha cessato l'attività nel 2013.

La Comunità di Palermo ha cessato l'attività alla data del 31.12.2009.

b. Comunità private per regione della struttura

Comunità private per regione	Collocamenti (compresi trasferimenti tra Comunità)	Presenza media giornaliera	Presenti al 15 marzo 2018
Piemonte	8	41,6	42
Valle d'Aosta	0	3,4	2
Liguria	7	20,9	23
Lombardia	77	215,6	222
Veneto	30	45,1	42
Trentino Alto Adige	1	1,1	1
Friuli Venezia Giulia	6	4,9	5
Emilia Romagna	20	80,8	79
Toscana	17	31,7	34
Umbria	9	16,2	19
Marche	10	25,5	24
Lazio	35	77,4	74
Abruzzo	7	13,8	12
Molise	0	0,0	0
Campania	76	114,5	121
Puglia	41	89,4	92
Basilicata	0	2,0	2
Calabria	5	18,1	18
Sicilia	40	145,9	146
Sardegna	14	47,3	50
Totale	403	995,3	1.008

I dati sono acquisiti dal Sistema Informativo dei Servizi Minorili (SISM) e sono riferiti alla situazione alla data del 15 marzo 2018; l'elaborazione è stata effettuata in data 19 marzo 2018.

c. Comunità private per Centro Giustizia Minorile inviante

Comunità private per Centro Giustizia Minorile	Collocamenti (compresi trasferimenti tra Comunità)	Presenza media giornaliera	Presenti al 15 marzo 2018
Torino	16	62,1	66
Milano	80	216,3	224
Venezia	42	62,2	58
Bologna	25	82,9	81
Firenze	20	48,9	49
Roma	46	98,9	95
Napoli	74	112,5	119
Bari	42	94,2	97
Catanzaro	5	22,1	22
Cagliari	14	52,4	54
Palermo	39	142,9	143
Totale	403	995,3	1.008

d. Riepilogo

Comunità	Collocamenti (compresi trasferimenti tra Comunità)	Presenza media giornaliera	Presenti al 15 marzo 2018
Comunità ministeriali	20	21,5	26
Comunità private	403	995,3	1.008
Totale	423	1.016,9	1.034

Tabella 14 – Collocamenti in Comunità secondo il motivo, la nazionalità e il sesso. Anno 2018 - fino al 15 marzo.

Motivo	Italiani			Stranieri			Totale		
	m	f	mf	m	f	mf	m	f	mf
Per arresto o accompagnamento a seguito di flagranza	1	0	1	3	2	5	4	2	6
Per misura cautelare del collocamento in comunità	134	11	145	65	23	88	199	34	233
Da prescrizioni, per trasformazione misura	1	0	1	0	1	1	1	1	2
Da permanenza in casa, per trasformazione misura	3	0	3	0	1	1	3	1	4
Da IPM, per trasformazione misura	15	1	16	12	4	16	27	5	32
Da IPM, per fine aggravamento	18	0	18	9	2	11	27	2	29
Per messa alla prova	38	2	40	13	0	13	51	2	53
Per applicazione misure alternative	2	0	2	6	0	6	8	0	8
Per misura di sicurezza	1	1	2	0	0	0	1	1	2
Per libertà controllata	0	0	0	0	0	0	0	0	0
Per altri motivi	0	0	0	0	0	0	0	0	0
Totale	213	15	228	108	33	141	321	48	369

I dati sono acquisiti dal Sistema Informativo dei Servizi Minorili (SISM) e sono riferiti alla situazione alla data del 15 marzo 2018; l'elaborazione è stata effettuata in data 19 marzo 2018.

Tabella 15 – Collocamenti in Comunità secondo l'età, la nazionalità e il sesso. Anno 2018 - fino al 15 marzo.

Età	Italiani			Stranieri			Totale		
	m	f	mf	m	f	mf	m	f	Mf
meno di 14 anni	0	0	0	2	2	4	2	2	4
14 anni	13	1	14	4	3	7	17	4	21
15 anni	42	2	44	14	5	19	56	7	63
16 anni	57	6	63	31	10	41	88	16	104
17 anni	64	4	68	35	11	46	99	15	114
giovani adulti	37	2	39	22	2	24	59	4	63
Totale	213	15	228	108	33	141	321	48	369

Tabella 16 - Collocamenti in Comunità secondo la provenienza e il sesso. Anno 2018 - al 15 marzo.

Paesi di provenienza	Sesso		Totale
	maschi	femmine	
Italia	213	15	228
Altri Paesi dell'Unione Europea	19	13	32
di cui: Romania	16	7	23
Altri Paesi europei	23	14	37
di cui: Bosnia-Erzegovina	3	10	13
Africa	56	4	60
di cui: Marocco	24	3	27
America	4	0	4
Asia	6	2	8
Totale	321	48	369

La tabella riporta il dettaglio dei Paesi per i quali il numero di minori è risultato pari o superiore a 10.

I dati sono acquisiti dal Sistema Informativo dei Servizi Minorili (SISM) e sono riferiti alla situazione alla data del 15 marzo 2018; l'elaborazione è stata effettuata in data 19 marzo 2018.

Tabella 17 – Delitti a carico dei minorenni e giovani adulti collocati in Comunità secondo la categoria. Anno 2018 - fino al 15 marzo.

DELITTI	Italiani			Stranieri			Totale		
	m	f	mf	m	f	mf	m	f	mf
Contro la persona	97	3	100	35	3	38	132	6	138
di cui: Omicidio volontario	7	1	8	4	0	4	11	1	12
Lesioni personali volontarie	55	2	57	16	3	19	71	5	76
Violenze sessuali	10	0	10	3	0	3	13	0	13
Minaccia	8	0	8	5	0	5	13	0	13
Contro la famiglia, la moralità pubblica, il buon	18	2	20	1	0	1	19	2	21
di cui: Maltrattamenti in famiglia	18	2	20	1	0	1	19	2	21
Contro il patrimonio	174	19	193	94	50	144	268	69	337
di cui: Furto	60	8	68	48	41	89	108	49	157
Rapina	82	7	89	34	9	43	116	16	132
Estorsione	19	2	21	9	0	9	28	2	30
Contro l'incolumità pubblica	66	2	68	19	2	21	85	4	89
di cui: Stupefacenti	65	2	67	19	2	21	84	4	88
Contro la fede pubblica	3	0	3	2	1	3	5	1	6
Contro lo Stato, altre istituzioni, ordine pubblico	11	1	12	6	0	6	17	1	18
di cui: Violenza, resistenza, oltraggio	11	1	12	5	0	5	16	1	17
Altri delitti	8	1	9	3	1	4	11	2	13
Totale DELITTI	377	28	405	160	57	217	537	85	622

La tabella riporta il dettaglio dei delitti con frequenza pari o superiori a 10 o di particolare gravità.

I dati sono riferiti ai delitti per i quali i soggetti sono stati collocati in Comunità; il numero dei delitti è superiore al numero degli ingressi in quanto un minore può essere entrato nella struttura per uno o più delitti.

Tabella 18 – Collocamenti in Comunità negli anni dal 2007 al 2017 secondo la nazionalità e il sesso.

Anni	Italiani			Stranieri			Totale		
	m	f	mf	m	f	mf	m	f	mf
2007	1.056	46	1.102	667	127	794	1.723	173	1.896
2008	1.130	65	1.195	651	119	770	1.781	184	1.965
2009	1.160	52	1.212	542	71	613	1.702	123	1.825
2010	1.189	59	1.248	490	83	573	1.679	142	1.821
2011	1.222	75	1.297	540	89	629	1.762	164	1.926
2012	1.225	60	1.285	631	122	753	1.856	182	2.038
2013	1.119	70	1.189	594	111	705	1.713	181	1.894
2014	929	50	979	583	154	737	1.512	204	1.716
2015	864	56	920	623	145	768	1.487	201	1.688
2016	965	64	1.029	691	103	794	1.656	167	1.823
2017	1.008	64	1.072	610	101	711	1.618	165	1.783

N.B. I dati dell'anno 2017 riportano la situazione del Sistema Informativo dei Servizi Minorili (SISM) alla data del 3 gennaio 2018 e sono, quindi, da considerarsi PROVVISORI.

Grafico 4 – Collocamenti in Comunità negli anni dal 2007 al 2017, secondo la nazionalità.



Tabella 19 – Presenza media giornaliera nelle Comunità nel periodo dal 2007 al 2017 secondo la nazionalità e il sesso.

Anni	Italiani			Stranieri			Totale		
	m	f	mf	m	f	mf	m	f	mf
2007	343	21	364	164	16	180	508	37	544
2008	419	28	447	216	14	230	635	42	677
2009	495	29	524	228	12	240	723	41	764
2010	578	29	607	205	15	220	783	44	827
2011	613	37	650	234	20	253	847	57	904
2012	632	43	675	262	20	282	894	63	957
2013	597	38	635	267	23	290	864	61	925
2014	518	33	551	262	24	286	780	57	837
2015	508	30	538	247	23	270	755	53	808
2016	521	34	555	281	21	302	802	55	857
2017	558	40	598	321	26	347	879	66	945

N.B. I dati dell'anno 2017 riportano la situazione del Sistema Informativo dei Servizi Minorili (SISM) alla data del 3 gennaio 2018 e sono, quindi, da considerarsi PROVVISORI.

Grafico 5 – Presenza media giornaliera nelle Comunità nel periodo dal 2007 al 2017, secondo la nazionalità.

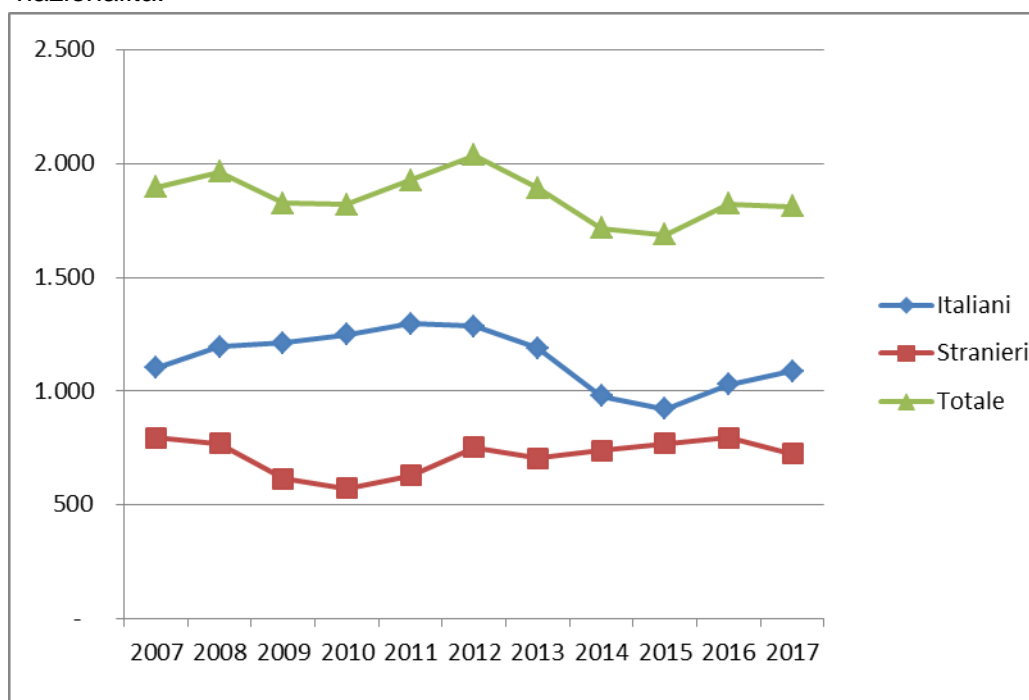
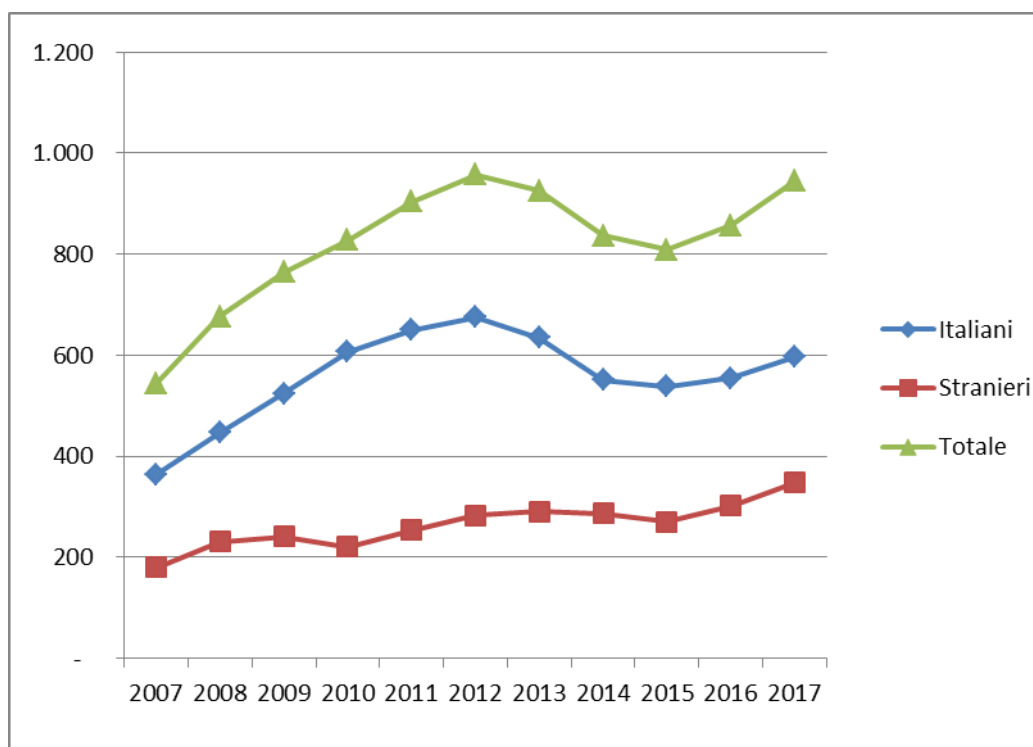

CENTRI DIURNI POLIFUNZIONALI

Situazione alla data del 15 marzo 2018

Tabella 20 – Minorenni e giovani adulti dell'area penale frequentanti i Centri diurni polifunzionali alla data del 15 marzo 2018, secondo la sede, la nazionalità e il sesso.

CENTRI DIURNI POLIFUNZIONALI	Italiani			Stranieri			Totale		
	m	f	mf	m	f	mf	m	f	mf
Palermo	27	0	27	3	0	3	30	0	30
Caltanissetta	2	1	3	2	0	2	4	1	5
Santa Maria Capua Vetere (CE)	36	4	40	8	0	8	44	4	48
Nisida (NA)	33	0	33	1	0	1	34	0	34
Totale	98	5	103	14	0	14	112	5	117

Tabella 21 – Minorenni e giovani adulti dell'area penale frequentanti i Centri diurni polifunzionali alla data del 15 marzo 2018, secondo l'età, la nazionalità e il sesso.

Età	Italiani			Stranieri			Totale		
	m	f	mf	m	f	mf	m	f	mf
meno di 14 anni	0	0	0	0	0	0	0	0	0
14 anni	0	0	0	0	0	0	0	0	0
15 anni	7	0	7	1	0	1	8	0	8
16 anni	11	1	12	1	0	1	12	1	13
17 anni	24	2	26	2	0	2	26	2	28
giovani adulti	56	2	58	10	0	10	66	2	68
Totale	98	5	103	14	0	14	112	5	117

Tabella 22 – Minorenni e giovani adulti dell'area penale frequentanti i Centri diurni polifunzionali alla data del 15 marzo 2018, secondo a provenienza e il sesso.

Paesi di provenienza	Sesso		Totale
	maschi	femmine	
Italia	98	5	103
Altri Paesi dell'Unione Europea	2	0	2
Africa	12	0	12
Totale	112	5	117

N.B.: I Centri diurni polifunzionali sono frequentati anche da giovani a rischio devianza, anche se non sottoposti a procedimento penale, NON COMPRESI NEI DATI SOPRA INDICATI.

I dati sono acquisiti dal Sistema Informativo dei Servizi Minorili (SISM) e sono riferiti alla situazione alla data del 15 marzo 2018; l'elaborazione è stata effettuata in data 19 marzo 2018.

Anno 2018, fino al 15 marzo – Dati di flusso

Tabella 23 – Minorenni e giovani adulti dell'area penale nei Centri diurni polifunzionali secondo l'età, la nazionalità e il sesso. Anno 2018 - fino al 15 marzo. Dati di flusso.

CENTRI DIURNI POLIFUNZIONALI	Italiani			Stranieri			Totale		
	m	f	mf	m	f	mf	m	f	mf
Palermo	32	0	32	4	0	4	36	0	36
Caltanissetta	2	1	3	2	0	2	4	1	5
Santa Maria Capua Vetere (CE)	42	4	46	9	1	10	51	5	56
Nisida (NA)	36	0	36	1	0	1	37	0	37
Totale	112	5	117	16	1	17	128	6	134

Tabella 24 – Minorenni e giovani adulti dell'area penale nei Centri diurni polifunzionali secondo l'età, la nazionalità e il sesso. Anno 2018 - fino al 15 marzo. Dati di flusso.

Età	Italiani			Stranieri			Totale		
	m	f	mf	m	f	mf	m	f	mf
meno di 14 anni	0	0	0	0	0	0	0	0	0
14 anni	0	0	0	0	0	0	0	0	0
15 anni	7	0	7	2	0	2	9	0	9
16 anni	13	1	14	1	0	1	14	1	15
17 anni	27	2	29	2	0	2	29	2	31
giovani adulti	65	2	67	11	1	12	76	3	79
Totale	112	5	117	16	1	17	128	6	134

Tabella 25 – Minorenni e giovani adulti dell'area penale nei Centri diurni polifunzionali secondo la provenienza e il sesso. Anno 2018 - fino al 15 marzo. Dati di flusso.

Paesi di provenienza	Sesso		Totale
	maschi	femmine	
Italia	112	5	117
Altri Paesi dell'Unione Europea	3	0	3
Africa	13	1	14
Totale	128	6	134

N.B.: I Centri diurni polifunzionali sono frequentati anche da giovani a rischio devianza, anche se non sottoposti a procedimento penale, NON COMPRESI NEI DATI SOPRA INDICATI.

I dati sono acquisiti dal Sistema Informativo dei Servizi Minorili (SISM) e sono riferiti alla situazione alla data del 15 marzo 2018; l'elaborazione è stata effettuata in data 19 marzo 2018.

ISTITUTI PENALI PER I MINORENNI

Tabella 26 - Ingressi e presenze negli Istituti penali per i minorenni nell'anno 2018, per sede. Situazione al 15 marzo 2018.

IPM	Ingresso stabile (compresi trasferimenti tra IPM)	Presenza media giornaliera	Presenti al 15 marzo 2018
Torino	32	41,6	43
Pontremoli (MS) ^(*)	14	11,3	10
Milano	49	33,6	36
Treviso	15	13,9	15
Bologna	23	22,9	21
Firenze	12	9,2	11
Roma ^(**)	49	62,5	65
Nisida (NA) ^(**)	41	64,6	69
Airola (BN)	14	38,8	39
Bari	26	25,6	29
Potenza	7	10,9	11
Catanzaro	12	22,0	20
Palermo	7	19,7	17
Catania	12	37,6	39
Acireale (CT)	8	18,4	18
Caltanissetta	5	9,3	6
Quartucciu (CA)	7	10,9	10
Totale	333	452,7	459

^(*) solo femminile

^(**) con sezione femminile

Tabella 27 - Detenuti presenti negli IPM alla data del 15 marzo 28 febbraio 2018, secondo la sede dell'IPM e l'età.

IPM	Minorenni		Giovani adulti		Totale
	14-15 anni	16-17 anni	18-20 anni	21-24 anni	
Torino	0	20	21	4	45
Pontremoli (MS) (*)	3	2	4	1	10
Milano	7	7	20	0	34
Treviso	1	9	2	2	14
Bologna	3	6	11	1	21
Firenze	1	4	4	1	10
Roma (**)	5	28	21	12	66
Nisida (NA) (**)	3	17	33	16	69
Airola (BN)	1	10	21	7	39
Bari	0	12	17	1	30
Potenza	0	1	7	3	11
Catanzaro	3	2	9	6	20
Palermo	0	4	11	2	17
Catania	1	5	22	9	37
Acireale (CT)	2	2	7	8	19
Caltanissetta	0	3	2	2	7
Quartucciu (CA)	1	5	4	0	10
Totale	31	137	216	75	459

(*) solo femminile

(**) con sezione femminile

Tabella 28 – Detenuti presenti negli IPM alla data del 15 marzo 2018, secondo l'età, la nazionalità e il sesso.

Età	Italiani			Stranieri			Totale		
	maschi	femmine	totale	maschi	femmine	totale	maschi	femmine	totale
14-15 anni	11	0	11	13	7	20	24	7	31
16-17 anni	70	1	71	58	8	66	128	9	137
18-20 anni	123	5	128	84	4	88	207	9	216
21-24 anni	46	1	47	22	6	28	68	7	75
Totale	250	7	257	177	25	202	427	32	459

I dati sono acquisiti dal Sistema Informativo dei Servizi Minorili (SISM) e sono riferiti alla situazione alla data del 15 marzo 2018; l'elaborazione è stata effettuata in data 19 marzo 2018.

Tabella 29 – Detenuti presenti negli Istituti penali per i minorenni alla data del 15 marzo 2018, per posizione giuridica, età, nazionalità e sesso.

Minorenni.

Posizione giuridica	Italiani			Stranieri			Totale		
	m	f	mf	m	f	mf	m	f	mf
In attesa di 1° giudizio	21	0	21	30	4	34	51	4	55
Appellanti	3	0	3	1	0	1	4	0	4
Ricorrenti	1	0	1	0	0	0	1	0	1
Mista senza definitivo	43	0	43	20	7	27	63	7	70
Definitivi	1	0	1	2	0	2	3	0	3
Mista con definitivo	12	1	13	18	4	22	30	5	35
Totale	81	1	82	71	15	86	152	16	168

Giovani adulti.

Posizione giuridica	Italiani			Stranieri			Totale		
	m	f	mf	m	f	mf	m	f	mf
In attesa di 1° giudizio	2	1	3	6	2	8	8	3	11
Appellanti	3	1	4	7	0	7	10	1	11
Ricorrenti	0	1	1	2	0	2	2	1	3
Mista senza definitivo	34	0	34	16	1	17	50	1	51
Definitivi	17	1	18	13	3	16	30	4	34
Mista con definitivo	113	2	115	62	4	66	175	6	181
Totale	169	6	175	106	10	116	275	16	291

Totale.

Posizione giuridica	Italiani			Stranieri			Totale		
	m	f	mf	m	f	mf	m	f	mf
In attesa di 1° giudizio	23	1	24	36	6	42	59	7	66
Appellanti	6	1	7	8	0	8	14	1	15
Ricorrenti	1	1	2	2	0	2	3	1	4
Mista senza definitivo	77	0	77	36	8	44	113	8	121
Definitivi	18	1	19	15	3	18	33	4	37
Mista con definitivo	125	3	128	80	8	88	205	11	216
Totale	250	7	257	177	25	202	427	32	459

I dati sono acquisiti dal Sistema Informativo dei Servizi Minorili (SISM) e sono riferiti alla situazione alla data del 15 marzo 2018; l'elaborazione è stata effettuata in data 19 marzo 2018.

Tabella 30 – Ingressi negli Istituti penali per i minorenni secondo il motivo, la nazionalità e il sesso. Anno 2018 - fino al 15 marzo.

Motivo	Italiani			Stranieri			Totale		
	m	f	mf	m	f	mf	m	f	mf
Per custodia cautelare									
Dalla libertà	19	0	19	4	4	8	23	4	27
Da CPA	22	0	22	21	5	26	43	5	48
Da comunità, per trasformazione di misura	8	0	8	3	2	5	11	2	13
Da comunità, per aggravamento	37	1	38	22	5	27	59	6	65
Da istituto penale per adulti	0	0	0	1	1	2	1	1	2
Per esecuzione di pena									
Dalla libertà	17	1	18	15	8	23	32	9	41
Da comunità	1	0	1	0	0	0	1	0	1
Per revoca o sospensione misura alternativa	7	1	8	6	0	6	13	1	14
Da istituto penale per adulti	2	0	2	3	0	3	5	0	5
Totale	113	3	116	75	25	100	188	28	216

Tabella 31 – Ingressi negli Istituti penali per i minorenni secondo l'età, la nazionalità e il sesso. Anno 2018 - fino al 15 marzo.

Età	Italiani			Stranieri			Totale		
	m	f	mf	m	f	mf	m	f	mf
14-15 anni	13	0	13	7	3	10	20	3	23
16-17 anni	55	1	56	40	11	51	95	12	107
18-20 anni	35	1	36	19	5	24	54	6	60
21-24 anni	10	1	11	9	6	15	19	7	26
Totale	113	3	116	75	25	100	188	28	216

Tabella 32 – Ingressi negli Istituti penali per i minorenni secondo la provenienza e il sesso. Anno 2018 - fino al 15 marzo.

Paesi di provenienza	Sesso		Totale
	maschi	femmine	
Italia	113	3	116
Altri Paesi dell'Unione Europea	16	11	27
di cui: Romania	14	8	22
Altri Paesi europei	21	8	29
di cui: Bosnia-Erzegovina	6	6	12
Africa	38	5	43
di cui: Egitto	10	0	10
Marocco	13	1	14
Asia	0	1	1
Totale	188	28	216

La tabella riporta il dettaglio dei Paesi per i quali il numero di minori è risultato pari o superiore a 10.

I dati sono acquisiti dal Sistema Informativo dei Servizi Minorili (SISM) e sono riferiti alla situazione alla data del 15 marzo 2018; l'elaborazione è stata effettuata in data 19 marzo 2018.

Tabella 33 – Delitti a carico dei minorenni e giovani adulti entrati negli Istituti penali per i minorenni secondo la categoria. Anno 2018 - fino al 15 marzo.

DELITTI	Italiani			Stranieri			Totale		
	m	f	mf	m	f	mf	m	f	mf
Contro la persona	33	1	34	25	6	31	58	7	65
di cui: Omicidio volontario	5	0	5	1	0	1	6	0	6
Lesioni personali volontarie	15	0	15	12	3	15	27	3	30
Contro la famiglia, la moralità pubblica, il buon costume	6	0	6	5	0	5	11	0	11
di cui: Maltrattamenti in famiglia	6	0	6	5	0	5	11	0	11
Contro il patrimonio	143	12	155	108	26	134	251	38	289
di cui: Furto	37	8	45	64	18	82	101	26	127
Rapina	85	0	85	28	6	34	113	6	119
Estorsione	11	0	11	11	1	12	22	1	23
Ricettazione	6	1	7	4	1	5	10	2	12
Contro l'incolumità pubblica	25	1	26	8	1	9	33	2	35
di cui: Stupefacenti	25	1	26	8	1	9	33	2	35
Contro la fede pubblica	0	0	0	3	2	5	3	2	5
Contro Stato, altre istituzioni, ordine pubblico	5	1	6	6	0	6	11	1	12
di cui: Violenza, resistenza a P.U.	4	1	5	6	0	6	10	1	11
Altri delitti	28	0	28	0	3	3	28	3	31
di cui: Armi	26	0	26	0	0	0	26	0	26
Totale DELITTI	240	15	255	155	38	193	395	53	448

La tabella riporta il dettaglio dei delitti con frequenza pari o superiori a 10 o di particolare gravità.

I dati sono riferiti ai delitti per i quali i soggetti sono entrati in IPM; il numero dei delitti è superiore al numero degli ingressi in quanto un soggetto può essere entrato nella struttura per uno o più delitti.

Tabella 34 – Uscite dagli Istituti penali per i minorenni secondo il motivo, la nazionalità e il sesso.
Anno 2018 - fino al 15 marzo.

Motivi di uscita	Italiani			Stranieri			Totale		
	m	f	mf	m	f	mf	m	f	mf
Da custodia cautelare									
Decorrenza termini custodia cautelare	1	0	1	1	2	3	2	2	4
Revoca della custodia cautelare	4	0	4	3	0	3	7	0	7
Remissione in libertà	4	0	4	4	1	5	8	1	9
Prescrizioni	0	0	0	1	0	1	1	0	1
Permanenza in casa	6	0	6	1	2	3	7	2	9
Collocamento in comunità (compresi fine aggravamento)	47	2	49	34	7	41	81	9	90
Sospensione del processo e messa alla prova	1	0	1	2	0	2	3	0	3
Provvedimento del giudice a seguito di udienza	0	1	1	2	0	2	2	1	3
Da espiazione pena									
Espiazione della pena	5	0	5	8	1	9	13	1	14
Differimento esecuzione pena	0	1	1	0	6	6	0	7	7
Sospensione esecuzione pena	2	0	2	0	0	0	2	0	2
Concessione libertà controllata	1	0	1	0	0	0	1	0	1
Liberazione condizionale	1	0	1	0	0	0	1	0	1
Affidamento in prova al servizio sociale	4	0	4	7	0	7	11	0	11
Detenzione domiciliare	2	0	2	1	2	3	3	2	5
Concessione Legge 199/2010	1	0	1	2	1	3	3	1	4
Trasferimenti a strutture per adulti									
A strutture per adulti	7	0	7	1	1	2	8	1	9
Totale	86	4	90	67	23	90	153	27	180

I dati sono acquisiti dal Sistema Informativo dei Servizi Minorili (SISM) e sono riferiti alla situazione alla data del 15 marzo 2018; l'elaborazione è stata effettuata in data 19 marzo 2018.

Tabella 35 – Ingressi negli Istituti penali per i minorenni negli anni dal 2007 al 2017, secondo la nazionalità e il sesso.

Anni	Italiani			Stranieri			Totale		
	m	f	mf	m	f	mf	m	f	mf
2007	609	36	645	536	156	692	1.145	192	1.337
2008	657	37	694	524	129	653	1.181	166	1.347
2009	666	33	699	414	109	523	1.080	142	1.222
2010	689	24	713	355	104	459	1.044	128	1.172
2011	714	21	735	409	102	511	1.123	123	1.246
2012	649	18	667	466	119	585	1.115	137	1.252
2013	634	19	653	422	126	548	1.056	145	1.201
2014	509	14	523	357	112	469	866	126	992
2015	480	26	506	425	137	562	905	163	1.068
2016	549	25	574	458	109	567	1.007	134	1.141
2017	517	31	548	422	87	509	939	118	1.057

N.B. I dati dell'anno 2017 riportano la situazione del Sistema Informativo dei Servizi Minorili (SISM) alla data del 3 gennaio 2018 e sono, quindi, da considerarsi PROVVISORI.

Grafico 6 – Ingressi negli Istituti penali per i minorenni negli anni dal 2007 al 2017 secondo la nazionalità.



Tabella 36 – Presenza media giornaliera negli Istituti penali per i minorenni nel periodo dal 2007 al 2017 secondo la nazionalità e il sesso.

Anni	Italiani			Stranieri			Totale		
	m	f	mf	m	f	mf	m	f	mf
2007	199	6	205	182	36	218	380	42	422
2008	244	13	257	179	33	212	422	46	468
2009	290	6	296	179	28	207	469	34	503
2010	300	9	308	138	28	165	438	36	474
2011	319	6	325	140	21	161	459	27	486
2012	304	4	308	170	30	200	474	34	508
2013	263	5	268	155	29	184	418	34	452
2014	220	5	225	122	18	140	342	23	365
2015	233	7	240	167	29	196	400	36	436
2016	253	11	264	176	33	209	429	44	473
2017	252	10	262	176	26	202	428	36	464

N.B. I dati dell'anno 2017 riportano la situazione del Sistema Informativo dei Servizi Minorili (SISM) alla data del 3 gennaio 2018 e sono, quindi, da considerarsi PROVVISORI.

Grafico 7 – Presenza media giornaliera negli Istituti penali per i minorenni nel periodo dal 2007 al 2017 secondo la nazionalità.

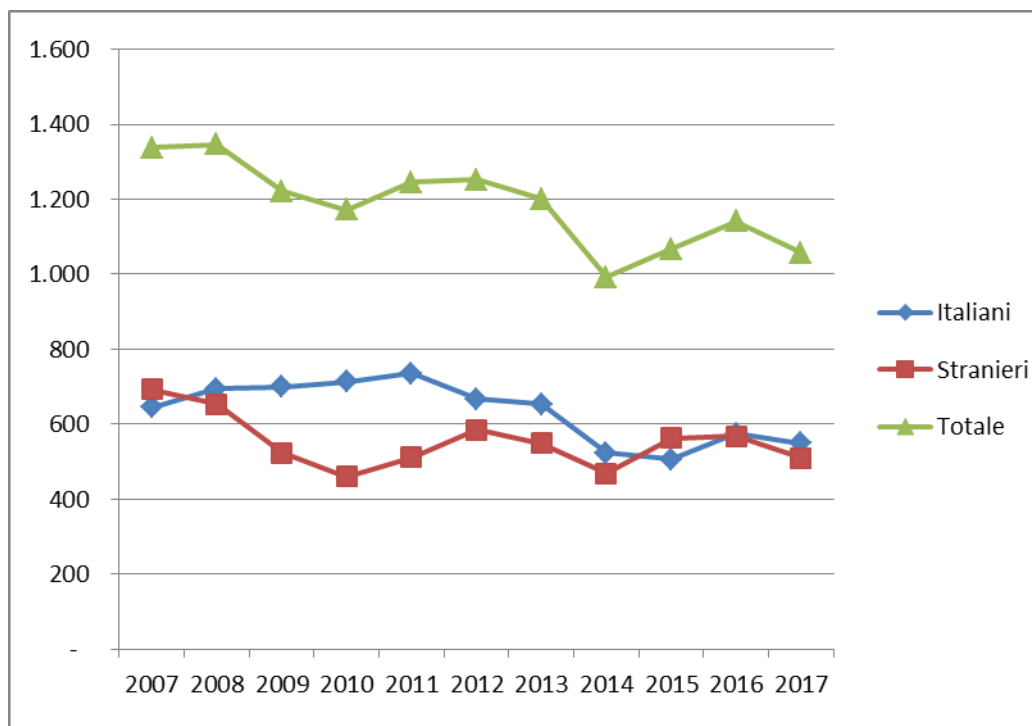