

Minorenni e giovani adulti in carico ai Servizi minorili

Analisi statistica dei dati

- ***Dati riferiti alla data del 29 febbraio 2024***
- ***Dati di flusso dell'anno 2024, fino al 29 febbraio***

Aggiornamento quindicinale

**ELABORAZIONE SU DATI DEL SISTEMA INFORMATIVO DEI SERVIZI MINORILI
RIFERITI ALLA DATA DEL 29 FEBBRAIO 2024
EFFETTUATA IN DATA 4 MARZO 2024**

Dipartimento per la Giustizia minorile e di comunità
Ufficio I del Capo Dipartimento
Sezione Statistica
Via Damiano Chiesa, 24 00136 - Roma
Tel. 06/68188268 - 274 - 279 - 297
E-mail: statistiche.dgmc@giustizia.it

(http://www.centrostudinisida.it/Statistica/statistiche_minori.html
https://www.giustizia.it/giustizia/it/mg_1_14.page?selectedNode=0_6)

Premessa

La presente analisi statistica è stata pensata per fornire un quadro sintetico e aggiornato dei minorenni e giovani adulti (fino ai venticinque anni) che per provvedimenti di natura penale sono presenti nei servizi minorili residenziali o in carico ai servizi sociali per i minorenni.

Gli *Uffici di Servizio Sociale per i minorenni* (USSM) intervengono in ogni stato e grado del procedimento penale, dal momento in cui, a seguito di denuncia, il minore entra nel circuito penale fino alla conclusione del suo percorso giudiziario; l'intervento a favore del minore viene avviato, su segnalazione dell'Autorità Giudiziaria, con la raccolta degli elementi conoscitivi per l'accertamento della personalità e per l'elaborazione dell'inchiesta sociale di base e prosegue con la formulazione del progetto educativo e con l'attuazione dei provvedimenti disposti dal giudice.

I Servizi minorili residenziali sono:

- *i Centri di prima accoglienza (CPA)*, che accolgono temporaneamente i minorenni fermati, accompagnati o arrestati in flagranza di reato dalle forze dell'ordine su disposizione del Procuratore della Repubblica per i minorenni; il minore permane nel Centro di prima accoglienza fino all'udienza di convalida, per un tempo massimo di novantasei ore; nel corso dell'udienza di convalida il giudice (GIP) valuta se esistono elementi sufficienti per convalidare l'arresto o il fermo e decide sull'eventuale applicazione di una delle quattro possibili misure cautelari previste per i minorenni (prescrizioni, permanenza in casa, collocamento in comunità, custodia cautelare);
- *le Comunità*, ministeriali e del privato sociale, che hanno dimensioni strutturali e organizzative connotate da una forte apertura all'ambiente esterno, in cui sono collocati i minori sottoposti alla misura cautelare prevista dall'art.22 del D.P.R.448/88 (collocamento in comunità); l'ingresso in comunità può essere disposto anche nell'ambito di un provvedimento di messa alla prova o di concessione di una misura alternativa alla detenzione o di applicazione delle misure di sicurezza; alcune Comunità sono annesse ai Centri di prima accoglienza;
- *gli Istituti penali per i minorenni (IPM)*, in cui sono eseguite la misura della custodia cautelare e la pena detentiva; gli IPM sono concepiti strutturalmente in modo da fornire risposte adeguate alla particolarità della giovane utenza ed alle esigenze connesse all'esecuzione dei provvedimenti dell'Autorità Giudiziaria; l'attività trattamentale è svolta da un'équipe multidisciplinare, in cui è presente un operatore socio-educativo di riferimento stabile appartenente all'Amministrazione; le attività formative, professionali, culturali e di animazione sono effettuate in collaborazione con operatori di altri Enti e avvalendosi di associazioni del privato sociale e del volontariato; negli IPM è presente personale del Corpo di Polizia Penitenziaria adeguatamente formato al rapporto con l'adolescenza.

L'Amministrazione gestisce, inoltre i *Centri diurni polifunzionali (CDP)*, Servizi minorili non residenziali per l'accoglienza diurna di minori e giovani adulti dell'area penale o in situazioni di disagio sociale e a rischio di devianza, anche se non sottoposti a procedimento penale, non censiti nella presente rilevazione.

I CDP offrono attività educative, di studio, di formazione-lavoro, nonché ludico-ricreative e sportive.

La maggior parte dei minori autori di reato in carico agli USSM è sottoposta a misure da eseguire in area penale esterna; la detenzione, infatti, assume per i minori di età carattere di residualità, per lasciare spazio a percorsi sanzionatori alternativi.

Negli ultimi anni si sta assistendo ad una sempre maggiore applicazione del collocamento in comunità, non solo quale misura cautelare, ma anche nell'ambito di altri provvedimenti giudiziari, per la sua capacità di contemperare le esigenze educative con quelle contenitive di controllo.

L'utenza dei Servizi minorili è prevalentemente maschile; le ragazze sono soprattutto di nazionalità straniera e provengono dai Paesi dell'area dell'ex Jugoslavia e dalla Romania.

La presenza degli stranieri è maggiormente evidente nei Servizi residenziali; i dati sulle provenienze evidenziano che negli ultimi anni alle nazionalità più ricorrenti nell'ambito della devianza, quali il Marocco, la Romania, l'Albania e i Paesi dell'ex Jugoslavia, tutt'ora prevalenti, si sono affiancate altre nazionalità, singolarmente poco rilevanti in termini numerici, ma che hanno contribuito a rendere multietnico e più complesso il quadro complessivo dell'utenza.

Con riferimento all'età, la componente dei "giovani adulti", (1) costituita da ragazzi di età tra i 18 e i 24 anni compiuti, ha assunto nel tempo un'importanza crescente, soprattutto in termini di presenza negli Istituti penali per i minorenni.

La criminalità minorile è connotata dalla prevalenza dei reati contro il patrimonio e, in particolare, dei reati di furto e rapina. Frequenti sono anche le violazioni delle disposizioni in materia di sostanze stupefacenti, mentre tra i reati contro la persona prevalgono le lesioni personali volontarie.

(1) Le misure cautelari, le misure penali di comunità, le altre misure alternative, le sanzioni sostitutive, le pene detentive e le misure di sicurezza si eseguono secondo le norme e con le modalità previste per i minorenni anche nei confronti di coloro che nel corso dell'esecuzione abbiano compiuto il diciottesimo ma non il venticinquesimo anno di età, sempre che, non ricorrano particolari ragioni di sicurezza valutate dal giudice competente, tenuto conto altresì delle finalità rieducative ovvero quando le predette finalità non risultano in alcun modo perseguibili a causa della mancata adesione al trattamento in atto. L'esecuzione rimane affidata al personale dei servizi minorili. Queste disposizioni si applicano anche quando l'esecuzione ha inizio dopo il compimento del diciottesimo anno di età, (art. 24 D.Lgs. 28 luglio 1989, n. 272, come modificato dall'art.5, comma 1, D.L. 26 giugno 2014, n. 92, convertito, con modificazioni, dalla L. 11 agosto 2014, n 117, e, successivamente, dall'art. 9, comma 1, D.Lgs. 16 ottobre 2018, n. 121).

Minorenni e giovani adulti in carico ai Servizi della Giustizia Minorile

Dati di riepilogo - Situazione al 29 febbraio 2024

Servizi minorili	Sesso		Totale
	maschi	femmine	

Presenti nei Servizi residenziali

Centri di prima accoglienza	14	2	16
Istituti penali per i minorenni	505	18	523
Comunità ministeriali	23	0	23
Comunità private	898	50	948
Totale presenti alla data considerata	1.440	70	1.510

In carico agli Uffici di servizio sociale per i minorenni ⁽¹⁾

In messa alla prova	2.645	143	2.788
<i>In casa</i>	2.197	119	2.316
<i>In comunità</i>	448	24	472
In misura penale di comunità/ alternativa alla detenzione, sostitutiva, di sicurezza, cautelare delle prescrizioni e della permanenza in casa	427	20	447
<i>In casa</i>	367	17	384
<i>In comunità</i>	60	3	63
In Comunità, per misura diversa dalle precedenti	394	21	415
Negli Istituti penali per i minorenni	485	14	499
Nei Centri di prima accoglienza	0	0	0
Per indagini sociali, per progetti trattamentali e in altra situazione ⁽²⁾	8.757	1.007	9.764
Totale soggetti in carico alla data considerata	12.708	1.205	13.913

Frequentanti i Centri diurni polifunzionali

N. minori frequentanti alla data considerata	140	5	145
---	------------	----------	------------

Note:

(1) I dati riguardano i minorenni e giovani adulti in carico agli USSM per l'esecuzione di un provvedimento e/o per indagini sociali e progetti trattamentali.

Sono compresi i soggetti presenti nei Servizi residenziali che sono anche in carico agli USSM.

(2) La voce è riferita ai soggetti in carico solo per indagini sociali e progetti trattamentali; sono esclusi coloro che sono in carico anche per provvedimenti in esecuzione in area penale esterna o interna, già considerati nelle precedenti voci della tabella. La voce comprende anche i soggetti per i quali si è conclusa l'esecuzione di una misura o è stata già evasa una richiesta dell'Autorità Giudiziaria, che sono in attesa di un'udienza.

I dati sono acquisiti dal Sistema Informativo dei Servizi Minorili (SISM) e sono riferiti alla situazione alla data del 29 febbraio 2024; l'elaborazione è stata effettuata in data 4 marzo 2024.

UFFICI DI SERVIZIO SOCIALE PER I MINORENNI

DATI DI FLUSSO

Tabella 1 – Minorenni e giovani adulti in carico agli Uffici di servizio sociale per i minorenni, secondo il periodo di presa in carico, la nazionalità e il sesso. Anno 2024 - fino al 29 febbraio.

Periodo di presa in carico	Italiani			Stranieri			Totale		
	m	f	mf	m	f	mf	m	f	mf
Presi in carico per la prima volta nel 2024	899	106	1.005	268	12	280	1.167	118	1.285
Già precedentemente in carico	9.681	948	10.629	3.076	262	3.338	12.757	1.210	13.967
Totale	10.580	1.054	11.634	3.344	274	3.618	13.924	1.328	15.252

Tabella 2a - Minorenni e giovani adulti in carico agli Uffici di servizio sociale per i minorenni, secondo l'età alla prima presa in carico, la nazionalità e il sesso. Anno 2024 - fino al 29 febbraio.

Età alla prima presa in carico	Italiani			Stranieri			Totale		
	m	f	mf	m	f	mf	m	f	mf
meno di 14 anni	76	12	88	22	5	27	98	17	115
14 anni	744	67	811	210	38	248	954	105	1.059
15 anni	1.857	215	2.072	557	50	607	2.414	265	2.679
16 anni	2.451	273	2.724	786	66	852	3.237	339	3.576
17 anni	2.716	236	2.952	993	59	1.052	3.709	295	4.004
giovani adulti	2.736	251	2.987	776	56	832	3.512	307	3.819
Totale	10.580	1.054	11.634	3.344	274	3.618	13.924	1.328	15.252

Tabella 2b - Minorenni e giovani adulti in carico agli Uffici di servizio sociale per i minorenni, secondo l'età nel periodo considerato, la nazionalità e il sesso. Anno 2024 - fino al 29 febbraio.

Età nel periodo considerato	Italiani			Stranieri			Totale		
	m	f	mf	m	f	mf	m	f	mf
meno di 14 anni	34	3	37	7	3	10	41	6	47
14 anni	136	18	154	26	4	30	162	22	184
15 anni	634	82	716	156	10	166	790	92	882
16 anni	1.303	178	1.481	391	36	427	1.694	214	1.908
17 anni	1.967	217	2.184	672	52	724	2.639	269	2.908
giovani adulti	6.506	556	7.062	2.092	169	2.261	8.598	725	9.323
Totale	10.580	1.054	11.634	3.344	274	3.618	13.924	1.328	15.252

L'età è calcolata all'inizio dell'anno per i soggetti in carico da periodi precedenti, alla presa in carico per i nuovi soggetti.

I dati sono acquisiti dal Sistema Informativo dei Servizi Minorili (SISM) e sono riferiti alla situazione alla data del 29 febbraio 2024; l'elaborazione è stata effettuata in data 4 marzo 2024.

Tabella 3 - Minorenni e giovani adulti in carico agli Uffici di servizio sociale per i minorenni, secondo la provenienza e il sesso. Anno 2024 - fino al 29 febbraio.

Paesi di provenienza	Sesso		Totale
	maschi	femmine	
Italia	10.580	1.054	11.634
Altri Paesi dell'Unione Europea	468	93	561
di cui: Romania	350	62	412
Altri Paesi europei	592	87	679
di cui: Albania	301	9	310
Bosnia-Erzegovina	49	37	86
Moldova	62	9	71
Serbia	50	18	68
Africa	1.877	64	1.941
di cui: Algeria	73	3	76
Egitto	325	1	326
Marocco	744	33	777
Senegal	98	2	100
Tunisia	447	10	457
America	173	13	186
Asia	233	16	249
di cui: Pakistan	49	5	54
Apolidi	1	1	2
Totale	13.924	1.328	15.252

La tabella riporta il dettaglio dei Paesi per i quali il numero di minori è risultato pari o superiore a 50.

I dati sono acquisiti dal Sistema Informativo dei Servizi Minorili (SISM) e sono riferiti alla situazione alla data del 29 febbraio 2024; l'elaborazione è stata effettuata in data 4 marzo 2024.

Tabella 4 - Minorenni e giovani adulti in carico agli Uffici di servizio sociale per i minorenni, secondo la sede e il periodo di presa in carico. Anno 2024 - fino al 29 febbraio.

USSM	Periodo di presa in carico		Totale
	Presi in carico per la prima volta nel 2024	Già precedentemente in carico	
Ancona	62	568	630
Bari	67	992	1.059
Bologna	64	937	1.001
Bolzano	24	202	226
Brescia	81	901	982
Cagliari	48	406	454
Caltanissetta	45	412	457
Campobasso	5	208	213
Catania	51	799	850
Catanzaro	74	683	757
Firenze	52	762	814
Genova	28	383	411
L'Aquila	17	461	478
Lecce	41	376	417
Messina	35	280	315
Milano	48	687	735
Napoli	116	741	857
Palermo	108	802	910
Perugia	35	320	355
Potenza	48	180	228
Reggio Calabria	38	188	226
Roma	140	1.307	1.447
Salerno	23	325	348
Sassari	32	253	285
Taranto	25	213	238
Torino	61	592	653
Trento	35	199	234
Trieste	22	239	261
Venezia	41	501	542

I soggetti in carico a più USSM sono conteggiati in corrispondenza di ciascuno di essi; la somma dei dati delle diverse sedi USSM è superiore al numero effettivo dei soggetti in carico nel periodo in esame e, per questo motivo, non è riportata in tabella.

I dati sono acquisiti dal Sistema Informativo dei Servizi Minorili (SISM) e sono riferiti alla situazione alla data del 29 febbraio 2024; l'elaborazione è stata effettuata in data 4 marzo 2024.

Tabella 5 – Reati dei minorenni e giovani adulti in carico agli Uffici di servizio sociale per i minorenni, secondo la categoria. Anno 2024 - fino al 29 febbraio.

REATI	Italiani			Stranieri			Totale		
	m	f	mf	m	f	mf	m	f	mf
DELITTI									
Contro la persona	9.506	913	10.419	3.510	159	3.669	13.016	1.072	14.088
di cui: Omicidio volontario consumato	52	9	61	31	0	31	83	9	92
Omicidio volontario tentato	185	11	196	58	0	58	243	11	254
Percosse	405	81	486	230	11	241	635	92	727
Lesioni personali volontarie	4.123	375	4.498	1.623	90	1.713	5.746	465	6.211
Rissa	585	21	606	264	11	275	849	32	881
Sfruttamento pornografia minorile	297	10	307	37	0	37	334	10	344
Detenzione di materiale pornografico coinvolgente minori	142	6	148	19	0	19	161	6	167
Violenze sessuali	696	11	707	279	3	282	975	14	989
Sequestro di persona	56	5	61	56	3	59	112	8	120
Violenza privata	536	55	591	185	4	189	721	59	780
Minaccia	1.341	176	1.517	448	24	472	1.789	200	1.989
Atti persecutori (stalking)	508	70	578	173	10	183	681	80	761
Violazione di domicilio	103	19	122	33	1	34	136	20	156
Diffamazione	57	40	97	18	1	19	75	41	116
Contro famiglia, moralità pubblica, buon costume	457	44	501	95	5	100	552	49	601
di cui: Maltrattamenti in famiglia	416	43	459	82	5	87	498	48	546
Contro il patrimonio	10.630	615	11.245	6.559	601	7.160	17.189	1.216	18.405
di cui: Furto	3.875	290	4.165	2.432	445	2.877	6.307	735	7.042
Rapina	3.067	121	3.188	2.580	99	2.679	5.647	220	5.867
Estorsione	686	34	720	315	11	326	1.001	45	1.046
Danni	1.589	116	1.705	635	20	655	2.224	136	2.360
Truffa	108	13	121	26	3	29	134	16	150
Ricettazione	1.228	34	1.262	532	22	554	1.760	56	1.816
Contro l'incolumità pubblica	3.419	109	3.528	893	9	902	4.312	118	4.430
di cui: Stupefacenti	3.130	103	3.233	780	5	785	3.910	108	4.018
Incendio	79	3	82	38	0	38	117	3	120
Danneggiamento seguito da incendio	157	3	160	62	4	66	219	7	226
Contro la fede pubblica	490	83	573	235	46	281	725	129	854
di cui: Falsità in atti e persone	432	77	509	224	46	270	656	123	779
Contro Stato, altre istituzioni, ordine pubblico	2.313	181	2.494	1.062	48	1.110	3.375	229	3.604
di cui: Violenza, resistenza a P.U.	2.008	112	2.120	938	38	976	2.946	150	3.096
Altri delitti	574	35	609	77	2	79	651	37	688
di cui: Armi	400	16	416	20	0	20	420	16	436
Codice della strada	43	5	48	4	0	4	47	5	52
Totale DELITTI	27.389	1.980	29.369	12.431	870	13.301	39.820	2.850	42.670
CONTRAVVENZIONI	2.350	95	2.445	845	49	894	3.195	144	3.339
di cui: Ordine pubblico e tranquillità pubblica	367	30	397	141	10	151	508	40	548
Incolumità pubblica	170	3	173	35	0	35	205	3	208
Armi	1.587	53	1.640	637	26	663	2.224	79	2.303
Codice della strada	110	4	114	7	0	7	117	4	121
SANZIONI AMMINISTRATIVE	301	2	303	41	4	45	342	6	348
di cui: Codice della strada	285	1	286	33	3	36	318	4	322
TOTALE COMPLESSIVO	30.040	2.077	32.117	13.317	923	14.240	43.357	3.000	46.357

I dati sono riferiti ai reati dei procedimenti penali a carico dei minori nel periodo in esame; il numero dei reati è superiore al numero dei minori in quanto un minore può avere a carico uno o più reati.

La tabella riporta il dettaglio delle tipologie di reato con frequenza pari o superiore a 100 o di particolare interesse.

I dati sono acquisiti dal Sistema Informativo dei Servizi Minorili (SISM) e sono riferiti alla situazione alla data del 29 febbraio 2024; l'elaborazione è stata effettuata in data 4 marzo 2024.

Tabella 6 – Minorenni e giovani adulti in carico agli Uffici di servizio sociale per i minorenni negli anni dal 2007 al 2023 secondo la nazionalità e il sesso.

Anni	Italiani			Stranieri			Totale		
	m	f	mf	m	f	mf	m	f	mf
2007	10.689	1.083	11.772	2.516	456	2.972	13.205	1.539	14.744
2008	13.015	1.382	14.397	2.944	473	3.417	15.959	1.855	17.814
2009	14.023	1.457	15.480	2.981	424	3.405	17.004	1.881	18.885
2010	14.335	1.337	15.672	2.387	304	2.691	16.722	1.641	18.363
2011	15.260	1.624	16.884	2.870	403	3.273	18.130	2.027	20.157
2012	14.885	1.745	16.630	3.322	455	3.777	18.207	2.200	20.407
2013	14.509	1.713	16.222	3.469	522	3.991	17.978	2.235	20.213
2014	14.192	1.748	15.940	3.661	594	4.255	17.853	2.342	20.195
2015	14.136	1.777	15.913	3.937	688	4.625	18.073	2.465	20.538
2016	14.492	1.871	16.363	4.691	794	5.485	19.183	2.665	21.848
2017	13.533	1.680	15.213	4.559	694	5.253	18.092	2.374	20.466
2018	14.091	1.692	15.783	4.859	663	5.522	18.950	2.355	21.305
2019	14.027	1.689	15.716	4.678	569	5.247	18.705	2.258	20.963
2020	13.162	1.509	14.671	3.893	455	4.348	17.055	1.964	19.019
2021	14.567	1.630	16.197	4.147	453	4.600	18.714	2.083	20.797
2022	15.137	1.677	16.814	4.276	461	4.737	19.413	2.138	21.551
2023	15.238	1.664	16.902	4.472	414	4.886	19.710	2.078	21.788

Grafico 1 – Minorenni e giovani adulti in carico agli Uffici di servizio sociale per i minorenni negli anni dal 2007 al 2023 secondo la nazionalità.

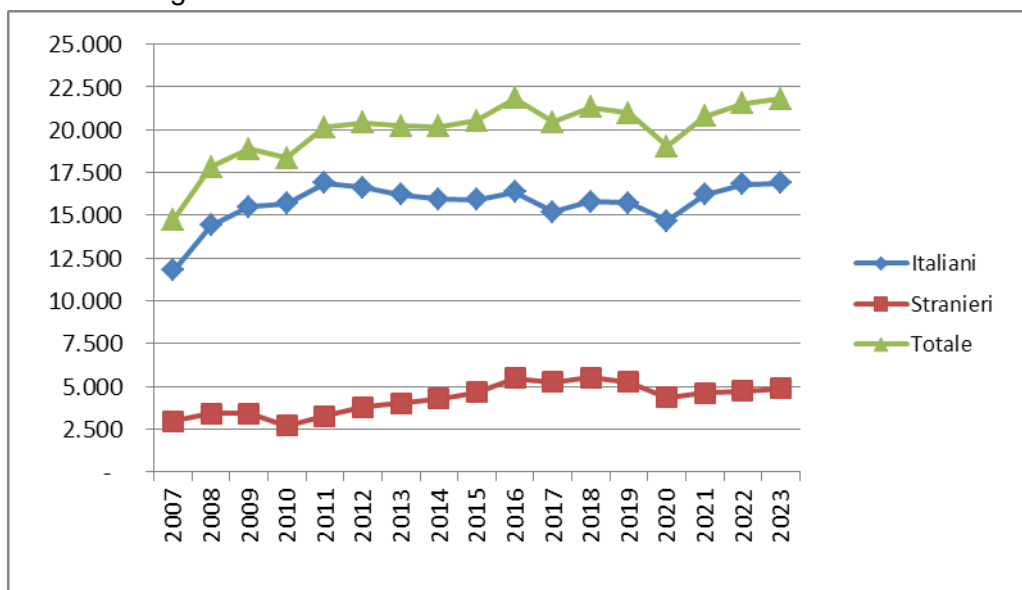

Per l'anno 2023 i dati sono provvisori; sono stati acquisiti dal Sistema Informativo dei Servizi Minorili (SISM) in data 4 gennaio 2024.

Grafico 2 – Minorenni e giovani adulti in carico agli Uffici di servizio sociale per i minorenni negli anni dal 2007 al 2023 secondo il periodo di presa in carico.



Grafico 3 – Minorenni e giovani adulti in carico agli Uffici di servizio sociale per i minorenni nell'anno 2023 - secondo il periodo di presa in carico.



Per l'anno 2023 i dati sono provvisori; sono stati acquisiti dal Sistema Informativo dei Servizi Minorili (SISM) in data 4 gennaio 2024.

CENTRI DI PRIMA ACCOGLIENZA

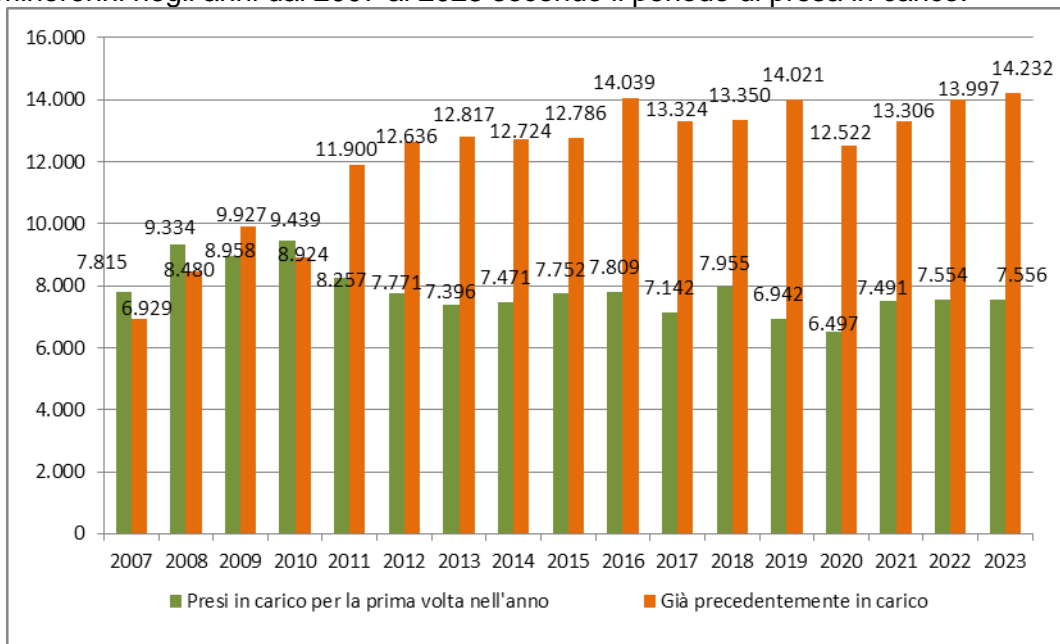
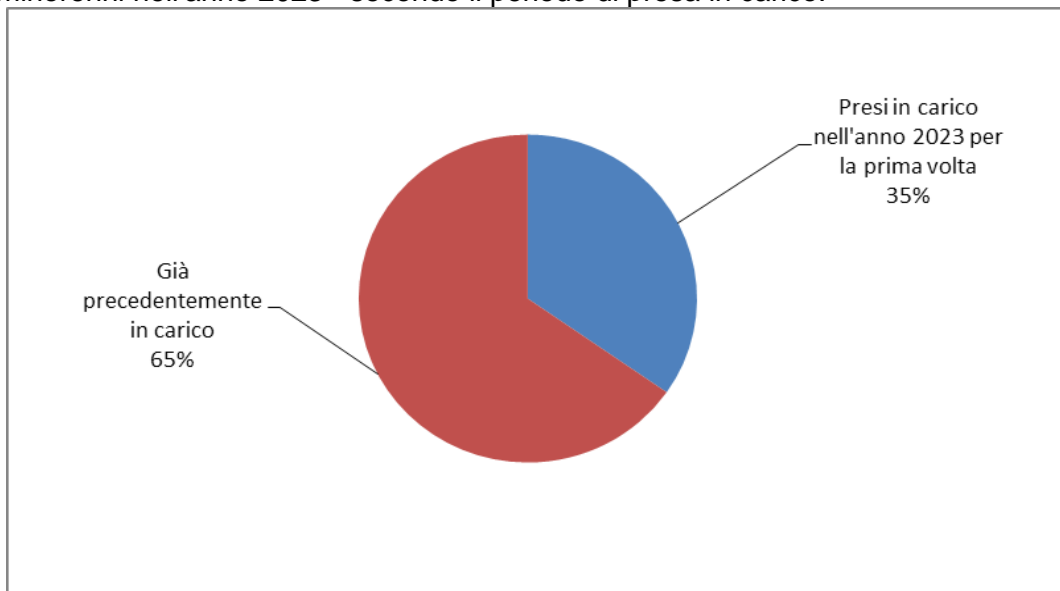
Tabella 7 – Ingressi e presenze nei Centri di prima accoglienza nell'anno 2024, per sede di CPA. Situazione al 29 febbraio.

CPA	Ingressi stabili (compresi trasferimenti tra CPA)	Presenza media giornaliera	Presenti al 29 febbraio 2024
Torino	19	1,7	3
Genova	10	0,6	1
Milano	35	2,3	4
Treviso	12	0,7	0
Bologna	23	1,1	0
Firenze	9	0,6	0
Roma	44	2,3	6
Ancona	0	0,0	0
L'Aquila	3	0,2	0
Napoli (*)	27	1,3	0
Nisida (NA) (*)	0	0,0	0
Salerno	9	0,4	0
Bari	2	0,1	0
Lecce	2	0,1	0
Catanzaro	1	0,0	0
Potenza	3	0,2	0
Palermo	20	1,0	0
Messina	0	0,0	0
Caltanissetta	1	0,1	0
Catania	14	0,8	2
Quartucciu (CA)	2	0,1	0
Sassari	3	0,2	0
Totale	239	13,9	16

(*) Napoli = maschile; Nisida (NA) = femminile.

I dati sono acquisiti dal Sistema Informativo dei Servizi Minorili (SISM) e sono riferiti alla situazione alla data del 29 febbraio 2024; l'elaborazione è stata effettuata in data 4 marzo 2024.

Tabella 8 – Ingressi nei Centri di prima accoglienza secondo l'età, la nazionalità e il sesso. Anno 2024 - fino al 29 febbraio.

Età	Italiani			Stranieri			Totale		
	m	f	mf	m	f	mf	m	f	mf
meno di 14 anni	0	0	0	0	2	2	0	2	2
14 anni	6	0	6	5	0	5	11	0	11
15 anni	29	1	30	12	1	13	41	2	43
16 anni	37	2	39	37	3	40	74	5	79
17 anni	49	4	53	48	2	50	97	6	103
18 anni e oltre	0	0	0	1	0	1	1	0	1
Totale	121	7	128	103	8	111	224	15	239

Tabella 9 - Ingressi nei Centri di prima accoglienza secondo la provenienza e il sesso. Anno 2024 – fino al 29 febbraio.

Paesi di provenienza	Sesso		Totale
	maschi	femmine	
Italia	121	7	128
Altri Paesi dell'Unione Europea	8	2	10
di cui: Croazia	2	1	3
Romania	3	1	4
Altri Paesi europei	4	4	8
di cui: Bosnia-Erzegovina	0	3	3
Serbia	2	1	3
Africa	84	0	84
di cui: Egitto	25	0	25
Marocco	17	0	17
Senegal	3	0	3
Tunisia	37	0	37
America	4	2	6
di cui: Perù	2	2	4
Asia	3	0	3
Totale	224	15	239

La tabella riporta il dettaglio dei Paesi per i quali il numero di minori è risultato pari o superiore a 3.

I dati sono acquisiti dal Sistema Informativo dei Servizi Minorili (SISM) e sono riferiti alla situazione alla data del 29 febbraio 2024; l'elaborazione è stata effettuata in data 4 marzo 2024.

Tabella 10 – Delitti a carico dei minori entrati nei Centri di prima accoglienza secondo la categoria. Anno 2024 - fino al 29 febbraio.

DELITTI	Italiani			Stranieri			Totale		
	m	f	mf	m	f	mf	m	f	mf
Contro la persona	20	4	24	22	0	22	42	4	46
di cui: Omicidio volontario consumato	1	3	4	1	0	1	2	3	5
Omicidio volontario tentato	5	1	6	2	0	2	7	1	8
Lesioni personali volontarie	12	0	12	13	0	13	25	0	25
Violenze sessuali	1	0	1	6	0	6	7	0	7
Contro la famiglia, la moralità pubblica, il buon costume	2	0	2	1	0	1	3	0	3
di cui: Maltrattamenti in famiglia	2	0	2	1	0	1	3	0	3
Contro il patrimonio	57	3	60	81	6	87	138	9	147
di cui: Furto	21	2	23	22	3	25	43	5	48
Rapina	20	1	21	55	3	58	75	4	79
Estorsione	3	0	3	1	0	1	4	0	4
Danni	3	0	3	1	0	1	4	0	4
Ricettazione	8	0	8	2	0	2	10	0	10
Contro l'incolumità pubblica	53	2	55	23	0	23	76	2	78
di cui: Stupefacenti	53	2	55	23	0	23	76	2	78
Contro Stato, altre istituzioni, ordine pubblico	20	2	22	15	0	15	35	2	37
di cui: Violenza, resistenza, oltraggio	20	1	21	15	0	15	35	1	36
Altri delitti	6	0	6	1	0	1	7	0	7
di cui: Armi	6	0	6	0	0	0	6	0	6
Totale DELITTI	158	11	169	143	6	149	301	17	318

La tabella riporta il dettaglio dei delitti con frequenza pari o superiori a 3.

I dati sono riferiti ai delitti per i quali i minori sono entrati in CPA; il numero dei delitti è superiore al numero degli ingressi in quanto un minore può essere entrato nella struttura per uno o più delitti.

Tabella 11 – Uscite dai Centri di prima accoglienza secondo il provvedimento di dimissione, la nazionalità e il sesso. Anno 2024 - fino al 29 febbraio.

Uscite	Italiani			Stranieri			Totale		
	m	f	mf	m	f	mf	m	f	mf
Con applicazione misura cautelare									
Prescrizioni	13	2	15	4	1	5	17	3	20
Permanenza in casa	17	1	18	2	0	2	19	1	20
Collocamento in comunità	58	2	60	30	1	31	88	3	91
Custodia cautelare	23	2	25	53	2	55	76	4	80
Altre uscite									
Remissione in libertà	7	0	7	8	2	10	15	2	17
Decorrenza dei termini	0	0	0	0	0	0	0	0	0
Minore di 14 anni	0	0	0	0	0	0	0	0	0
Minore in stato gravidanza	0	0	0	0	0	0	0	0	0
Estraneità al fatto	0	0	0	0	0	0	0	0	0
Mancanza di altri presupposti	0	0	0	0	0	0	0	0	0
Maggiorenne	0	0	0	1	0	1	1	0	1
Totale	118	7	125	98	6	104	216	13	229

I dati sono acquisiti dal Sistema Informativo dei Servizi Minorili (SISM) e sono riferiti alla situazione alla data del 29 febbraio 2024; l'elaborazione è stata effettuata in data 4 marzo 2024.

Tabella 12 - Ingressi nei Centri di prima accoglienza negli anni dal 2007 al 2023 secondo la nazionalità e il sesso.

Anni	Italiani			Stranieri			Totale		
	m	f	mf	m	f	mf	m	f	mf
2007	1.469	76	1.545	1.236	604	1.840	2.705	680	3.385
2008	1.462	85	1.547	1.021	340	1.361	2.483	425	2.908
2009	1.443	51	1.494	704	224	928	2.147	275	2.422
2010	1.355	68	1.423	616	214	830	1.971	282	2.253
2011	1.337	75	1.412	696	235	931	2.033	310	2.343
2012	1.191	65	1.256	668	269	937	1.859	334	2.193
2013	951	67	1.018	690	312	1.002	1.641	379	2.020
2014	689	38	727	565	256	821	1.254	294	1.548
2015	613	40	653	579	206	785	1.192	246	1.438
2016	658	48	706	517	158	675	1.175	206	1.381
2017	583	37	620	484	171	655	1.067	208	1.275
2018	579	39	618	318	154	472	897	193	1.090
2019	501	32	533	304	82	386	805	114	919
2020	322	20	342	213	44	257	535	64	599
2021	319	19	338	219	23	242	538	42	580
2022	363	20	383	327	35	362	690	55	745
2023	422	23	445	386	21	407	808	44	852

Grafico 4 - Ingressi nei Centri di prima accoglienza negli anni dal 2007 al 2023 , secondo la nazionalità.

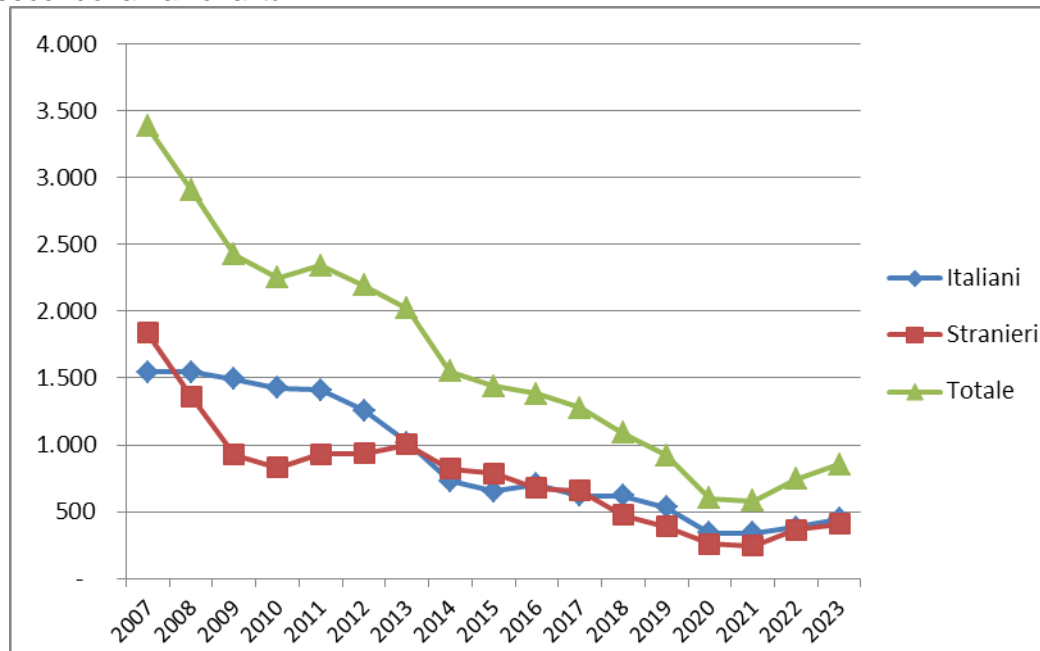

Per l'anno 2023 i dati sono provvisori; sono stati acquisiti dal Sistema Informativo dei Servizi Minorili (SISM) in data 4 gennaio 2024.

COMUNITA'

Tabella 13 - Ingressi e presenze nelle Comunità nell'anno 2024. Comunità ministeriali e private. Situazione al 29 febbraio.

a. Comunità ministeriali

Comunità ministeriali	Collocamenti (compresi trasferimenti tra Comunità)	Presenza media giornaliera	Presenti al 29 febbraio 2024
Bologna	17	8,1	6
Catanzaro	5	12,3	12
Reggio Calabria	2	5,5	5
Totale	24	25,9	23

b. Comunità private per regione della struttura.

Comunità private per regione	Collocamenti (compresi trasferimenti tra Comunità)	Presenza media giornaliera	Presenti al 29 febbraio 2024
Piemonte	13	45,0	47
Valle d'Aosta	0	0,0	0
Liguria	3	13,1	14
Lombardia	60	178,2	175
Veneto	12	27,8	31
Trentino Alto Adige	0	7,0	7
Friuli Venezia Giulia	6	2,8	4
Emilia Romagna	11	68,3	70
Toscana	5	24,5	24
Umbria	2	7,4	8
Marche	9	19,2	21
Lazio	20	77,3	77
Abruzzo	1	10,7	10
Molise	1	1,1	1
Campania	45	137,2	144
Puglia	32	70,1	68
Basilicata	0	0,1	0
Calabria	13	28,7	34
Sicilia	77	166,1	179
Sardegna	11	32,4	34
Totale	321	917,0	948

I dati sono acquisiti dal Sistema Informativo dei Servizi Minorili (SISM) e sono riferiti alla situazione alla data del 29 febbraio 2024; l'elaborazione è stata effettuata in data 4 marzo 2024.

c. Comunità private per Centro Giustizia Minorile inviante

Comunità private per Centro Giustizia Minorile	Collocamenti (compresi trasferimenti tra Comunità)	Presenza media giornaliera	Presenti al 29 febbraio 2024
Torino	21	67,9	69
Milano	75	215,8	216
Venezia	27	59,3	66
Bologna	19	64,7	69
Firenze	11	41,0	43
Roma	21	100,1	99
Napoli	40	124,0	129
Bari	30	56,4	55
Catanzaro	4	21,5	23
Cagliari	11	31,4	32
Palermo	62	135,2	147
Totale	321	917,0	948

d. Riepilogo

Comunità	Collocamenti (compresi trasferimenti tra Comunità)	Presenza media giornaliera	Presenti al 29 febbraio 2024
Comunità ministeriali	24	25,9	23
Comunità private	321	917,0	948
Totale	345	942,9	971

Tabella 14 – Collocamenti in Comunità secondo il motivo, la nazionalità e il sesso. Anno 2024 - fino al 29 febbraio.

Motivo	Italiani			Stranieri			Totale		
	m	f	mf	m	f	mf	m	f	mf
Per misura cautelare del collocamento in comunità	116	7	123	72	1	73	188	8	196
Da prescrizioni, per trasformazione misura	0	0	0	0	0	0	0	0	0
Da permanenza in casa, per trasformazione misura	0	0	0	0	0	0	0	0	0
Da IPM, per trasformazione misura	13	0	13	17	1	18	30	1	31
Da IPM, per fine aggravamento	17	1	18	10	0	10	27	1	28
Per messa alla prova	16	1	17	15	0	15	31	1	32
Per applicazione misure penali di comunità/alternative	3	0	3	1	0	1	4	0	4
Per misura di sicurezza	1	0	1	2	0	2	3	0	3
Per libertà controllata	0	0	0	0	0	0	0	0	0
Per arresto, fermo o accompagnamento	2	0	2	1	0	1	3	0	3
Totale	168	9	177	118	2	120	286	11	297

I dati sono acquisiti dal Sistema Informativo dei Servizi Minorili (SISM) e sono riferiti alla situazione alla data del 29 febbraio 2024; l'elaborazione è stata effettuata in data 4 marzo 2024.

Tabella 15 – Collocamenti in Comunità secondo l'età, la nazionalità e il sesso. Anno 2024 - fino al 29 febbraio.

Età	Italiani			Stranieri			Totale		
	m	f	mf	m	f	mf	m	f	mf
meno di 14 anni	0	0	0	0	0	0	0	0	0
14 anni	7	0	7	3	0	3	10	0	10
15 anni	30	2	32	14	1	15	44	3	47
16 anni	42	3	45	24	0	24	66	3	69
17 anni	59	2	61	51	1	52	110	3	113
giovani adulti	30	2	32	26	0	26	56	2	58
Totale	168	9	177	118	2	120	286	11	297

Tabella 16 - Collocamenti in Comunità secondo la provenienza e il sesso. Anno 2024 - fino al 29 febbraio.

Paesi di provenienza	Sesso		Totale
	maschi	femmine	
Italia	168	9	177
Altri Paesi dell'Unione Europea	4	1	5
Altri Paesi europei	7	0	7
di cui: Albania	6	0	6
Africa	98	1	99
di cui: Algeria	10	0	10
Egitto	18	0	18
Libia	3	1	4
Marocco	25	0	25
Senegal	5	0	5
Tunisia	37	0	37
America	4	0	4
Asia	5	0	5
Totale	286	11	297

La tabella riporta il dettaglio dei Paesi per i quali il numero di minori è risultato pari o superiore a 3.

I dati sono acquisiti dal Sistema Informativo dei Servizi Minorili (SISM) e sono riferiti alla situazione alla data del 29 febbraio 2024; l'elaborazione è stata effettuata in data 4 marzo 2024.

Tabella 17 – Delitti a carico dei minorenni e giovani adulti collocati in Comunità secondo la categoria. Anno 2024 - fino al 29 febbraio.

DELITTI	Italiani			Stranieri			Totale		
	m	f	mf	m	f	mf	m	f	mf
Contro la persona	55	4	59	34	0	34	89	4	93
di cui: Omicidio volontario tentato	11	0	11	7	0	7	18	0	18
Lesioni personali volontarie	19	4	23	19	0	19	38	4	42
Rissa	3	0	3	1	0	1	4	0	4
Sequestro di persona	3	0	3	1	0	1	4	0	4
Violenze sessuali	3	0	3	2	0	2	5	0	5
Violenza privata	3	0	3	2	0	2	5	0	5
Atti persecutori (stalking)	6	0	6	0	0	0	6	0	6
Contro famiglia, moralità pubblica, buon costume	16	3	19	3	1	4	19	4	23
di cui: Maltrattamenti in famiglia	16	3	19	3	1	4	19	4	23
Contro il patrimonio	108	4	112	104	0	104	212	4	216
di cui: Furto	37	0	37	20	0	20	57	0	57
Rapina	43	3	46	71	0	71	114	3	117
Estorsione	12	1	13	2	0	2	14	1	15
Danni	8	0	8	4	0	4	12	0	12
Ricettazione	6	0	6	7	0	7	13	0	13
Contro l'incolumità pubblica	50	2	52	14	0	14	64	2	66
di cui: Stupefacenti	47	2	49	14	0	14	61	2	63
Contro la fede pubblica	2	0	2	2	0	2	4	0	4
di cui: Falsità in atti e persone	2	0	0	2	0	0	0	0	0
Contro Stato, altre istituzioni, ordine pubblico	14	1	15	15	0	15	29	1	30
di cui: Violenza, resistenza a P.U.	14	1	15	14	0	14	28	1	29
Altri delitti	11	0	11	2	0	2	13	0	13
di cui: Armi	9	0	9	0	0	0	9	0	9
Totale DELITTI	256	14	270	174	1	175	430	15	445

La tabella riporta il dettaglio dei delitti con frequenza pari o superiori a 3.

I dati sono riferiti ai delitti per i quali i soggetti sono stati collocati in Comunità; il numero dei delitti è superiore al numero degli ingressi in quanto un minore può essere entrato nella struttura per uno o più delitti.

I dati sono acquisiti dal Sistema Informativo dei Servizi Minorili (SISM) e sono riferiti alla situazione alla data del 29 febbraio 2024; l'elaborazione è stata effettuata in data 4 marzo 2024.

Tabella 18 – Collocamenti in Comunità negli anni dal 2007 al 2023 secondo la nazionalità e il sesso.

Anni	Italiani			Stranieri			Totale		
	m	f	mf	m	f	mf	m	f	mf
2007	1.056	46	1.102	667	127	794	1.723	173	1.896
2008	1.130	65	1.195	651	119	770	1.781	184	1.965
2009	1.160	52	1.212	542	71	613	1.702	123	1.825
2010	1.189	59	1.248	490	83	573	1.679	142	1.821
2011	1.222	75	1.297	540	89	629	1.762	164	1.926
2012	1.225	60	1.285	631	122	753	1.856	182	2.038
2013	1.119	70	1.189	594	111	705	1.713	181	1.894
2014	929	50	979	583	154	737	1.512	204	1.716
2015	864	56	920	623	145	768	1.487	201	1.688
2016	965	64	1.029	691	103	794	1.656	167	1.823
2017	1.042	68	1.110	622	105	727	1.664	173	1.837
2018	1.149	73	1.222	631	108	739	1.780	181	1.961
2019	1.184	72	1.256	583	86	669	1.767	158	1.925
2020	911	51	962	467	39	506	1.378	90	1.468
2021	954	77	1.031	494	37	531	1.448	114	1.562
2022	974	57	1.031	612	34	646	1.586	91	1.677
2023	935	59	994	601	26	627	1.536	85	1.621

Grafico 5 – Collocamenti in Comunità negli anni dal 2007 al 2023 , secondo la nazionalità.

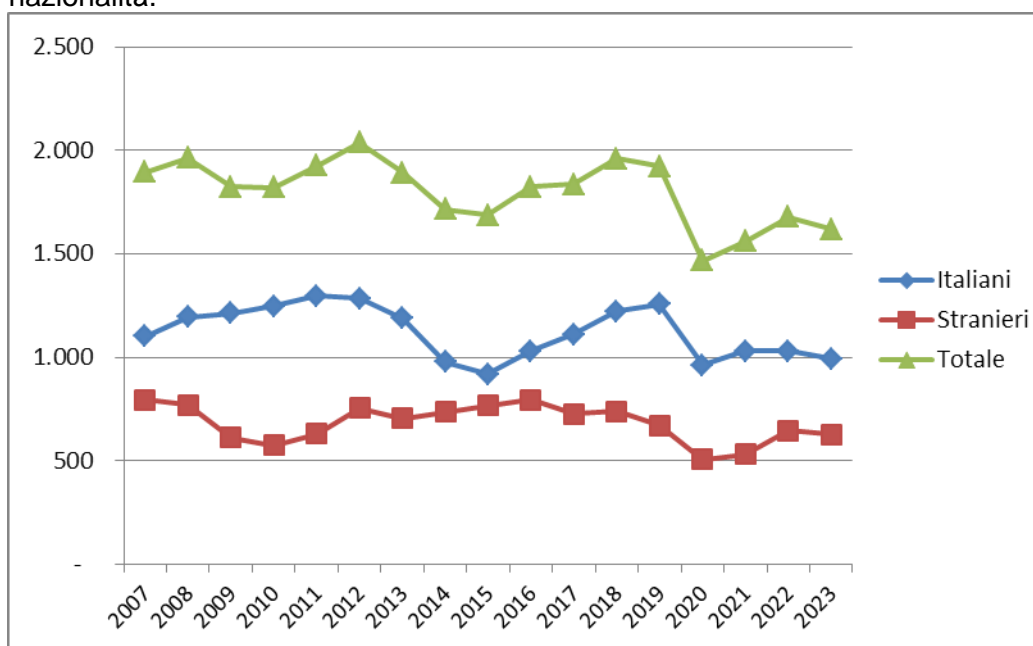

Per l'anno 2023 i dati sono provvisori; sono stati acquisiti dal Sistema Informativo dei Servizi Minorili (SISM) in data 4 gennaio 2024.

Tabella 19 – Presenza media giornaliera nelle Comunità nel periodo dal 2007 al 2023 , secondo la nazionalità e il sesso.

Anni	Italiani			Stranieri			Totale		
	m	f	mf	m	f	mf	m	f	mf
2007	343	21	364	164	16	180	508	37	544
2008	419	28	447	216	14	230	635	42	677
2009	495	29	524	228	12	240	723	41	764
2010	578	29	607	205	15	220	783	44	827
2011	613	37	650	234	20	253	847	57	904
2012	632	43	675	262	20	282	894	63	957
2013	597	38	635	267	23	290	864	61	925
2014	518	33	551	262	24	286	780	57	837
2015	508	30	538	247	23	270	755	53	808
2016	521	34	555	281	21	302	802	55	857
2017	558	39	597	315	25	339	873	63	936
2018	631	40	671	312	29	341	943	69	1.012
2019	699	54	752	287	34	321	986	88	1.073
2020	662	36	698	272	22	294	934	58	992
2021	653	45	698	256	12	268	909	57	966
2022	582	39	621	251	12	263	833	51	884
2023	568	33	601	278	14	292	847	46	893

Grafico 6 – Presenza media giornaliera nelle Comunità nel periodo dal 2007 al 2023 , secondo la nazionalità.

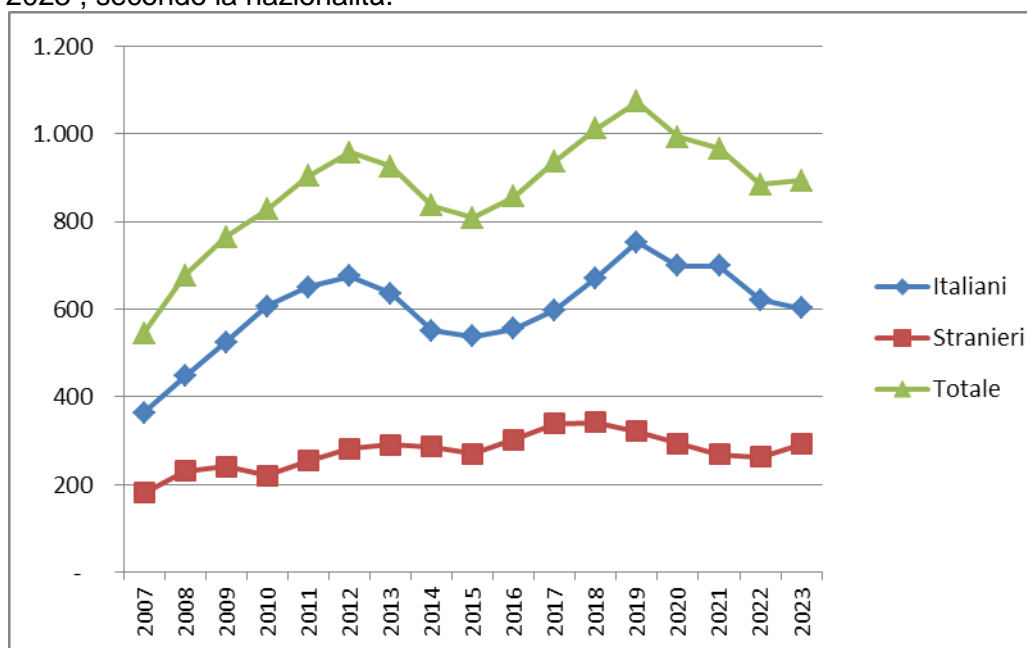

Per l'anno 2023 i dati sono provvisori; sono stati acquisiti dal Sistema Informativo dei Servizi Minorili (SISM) in data 4 gennaio 2024.

ISTITUTI PENALI PER I MINORENNI

Tabella 20 - Ingressi e presenze negli Istituti penali per i minorenni nell'anno 2024 per sede. Situazione al 29 febbraio.

IPM	Ingresso stabile (compresi trasferimenti tra IPM)	Presenza media giornaliera	Presenti al 29 febbraio 2024
Torino	30	50,5	53
Pontremoli (MS) (*)	12	9,1	13
Milano	63	68,3	63
Treviso	19	16,3	18
Bologna	25	44,2	44
Firenze	9	19,1	18
Roma (**)	37	51,3	58
Nisida (NA) (**)	39	57,3	62
Airola (BN)	24	27,3	30
Bari	31	37,5	38
Potenza	9	16,0	17
Catanzaro	13	33,0	31
Palermo	18	21,9	21
Catania	22	30,7	26
Acireale (CT)	7	17,0	14
Caltanissetta	6	8,3	9
Quartucciu (CA)	7	9,3	8
Totale	371	517,0	523

(*) solo femminile

(**) con sezione femminile

I dati sono acquisiti dal Sistema Informativo dei Servizi Minorili (SISM) e sono riferiti alla situazione alla data del 29 febbraio 2024; l'elaborazione è stata effettuata in data 4 marzo 2024.

Tabella 21 - Detenuti presenti negli IPM alla data del 29 febbraio 2024, secondo la sede dell'IPM e l'età.

IPM	Minorenni		Giovani adulti		Totale
	14-15 anni	16-17 anni	18-20 anni	21-24 anni	
Torino	2	36	15	0	53
Pontremoli (MS) (*)	2	9	1	1	13
Milano	7	37	17	2	63
Treviso	1	12	4	1	18
Bologna	2	25	11	6	44
Firenze	3	7	4	4	18
Roma (**)	9	17	24	8	58
Nisida (NA) (**)	3	30	24	5	62
Airola (BN)	5	12	7	6	30
Bari	2	24	6	6	38
Potenza	1	5	6	5	17
Catanzaro	0	14	14	3	31
Palermo	1	12	6	2	21
Catania	1	13	8	4	26
Acireale (CT)	1	8	4	1	14
Caltanissetta	0	5	3	1	9
Quartucciu (CA)	0	6	1	1	8
Totale	40	272	155	56	523

(*) solo femminile

(**) con sezione femminile

Tabella 22 – Detenuti presenti negli IPM alla data del 29 febbraio 2024, secondo l'età, la nazionalità e il sesso.

Età	Italiani			Stranieri			Totale		
	maschi	femmine	Totale	maschi	femmine	Totale	maschi	femmine	Totale
14-15 anni	17	0	17	21	2	23	38	2	40
16-17 anni	115	7	122	147	3	150	262	10	272
18-20 anni	82	3	85	70	0	70	152	3	155
21-24 anni	31	1	32	22	2	24	53	3	56
Totale	245	11	256	260	7	267	505	18	523

I dati sono acquisiti dal Sistema Informativo dei Servizi Minorili (SISM) e sono riferiti alla situazione alla data del 29 febbraio 2024; l'elaborazione è stata effettuata in data 4 marzo 2024.

Tabella 23 – Detenuti presenti negli Istituti penali per i minorenni alla data del 29 febbraio 2024, per posizione giuridica complessiva*, età, nazionalità e sesso.

Minorenni.

Posizione giuridica	Italiani			Stranieri			Totale		
	m	f	mf	m	f	mf	m	f	mf
In attesa di 1° giudizio	47	5	52	103	4	107	150	9	159
Appellanti	6	0	6	3	0	3	9	0	9
Ricorrenti	0	0	0	1	0	1	1	0	1
Mista senza definitivo	55	0	55	47	1	48	102	1	103
Definitivi senza altri procedimenti a carico	8	0	8	0	0	0	8	0	8
Definitivi con altri procedimenti a carico	16	2	18	14	0	14	30	2	32
Totale	132	7	139	168	5	173	300	12	312

Giovani adulti.

Posizione giuridica	Italiani			Stranieri			Totale		
	m	f	mf	m	f	mf	m	f	mf
In attesa di 1° giudizio	16	1	17	20	0	20	36	1	37
Appellanti	3	1	4	2	0	2	5	1	6
Ricorrenti	1	0	1	1	0	1	2	0	2
Mista senza definitivo	16	0	16	19	0	19	35	0	35
Definitivi senza altri procedimenti a carico	8	2	10	12	0	12	20	2	22
Definitivi con altri procedimenti a carico	69	0	69	38	2	40	107	2	109
Totale	113	4	117	92	2	94	205	6	211

Totale.

Posizione giuridica	Italiani			Stranieri			Totale		
	m	f	mf	m	f	mf	m	f	mf
In attesa di 1° giudizio	63	6	69	123	4	127	186	10	196
Appellanti	9	1	10	5	0	5	14	1	15
Ricorrenti	1	0	1	2	0	2	3	0	3
Mista senza definitivo	71	0	71	66	1	67	137	1	138
Definitivi senza altri procedimenti a carico	16	2	18	12	0	12	28	2	30
Definitivi con altri procedimenti a carico	85	2	87	52	2	54	137	4	141
Totale	245	11	256	260	7	267	505	18	523

* I dati considerano la posizione giuridica complessiva dei detenuti, ossia tutti i procedimenti penali a loro carico, non soltanto il provvedimento in esecuzione alla data considerata.

I dati sono acquisiti dal Sistema Informativo dei Servizi Minorili (SISM) e sono riferiti alla situazione alla data del 29 febbraio 2024; l'elaborazione è stata effettuata in data 4 marzo 2024.

Tabella 24 – Ingressi negli Istituti penali per i minorenni secondo il motivo, la nazionalità e il sesso. Anno 2024 - fino al 29 febbraio.

Motivo	Italiani			Stranieri			Totale		
	m	f	mf	m	f	mf	m	f	mf
Per custodia cautelare									
Dalla libertà	20	1	21	18	2	20	38	3	41
Da CPA	23	2	25	54	2	56	77	4	81
Da comunità, per trasformazione di misura	11	0	11	8	0	8	19	0	19
Da comunità per nuovo procedimento	1	0	1	1	0	1	2	0	2
Da comunità, per aggravamento	28	1	29	15	0	15	43	1	44
Da istituto penale per adulti	0	0	0	0	0	0	0	0	0
Per esecuzione di pena									
Dalla libertà	18	1	19	6	4	10	24	5	29
Per revoca o sospensione misura penale di comunità/alternativa alla detenzione	7	0	7	0	0	0	7	0	7
Da istituto penale per adulti	0	0	0	0	0	0	0	0	0
Totale	108	5	113	102	8	110	210	13	223

Tabella 25 – Ingressi negli Istituti penali per i minorenni secondo l'età, la nazionalità e il sesso. Anno 2024 - fino al 29 febbraio.

Età	Italiani			Stranieri			Totale		
	m	f	mf	m	f	mf	m	f	mf
14-15 anni	13	0	13	16	2	18	29	2	31
16-17 anni	60	4	64	76	2	78	136	6	142
18-20 anni	28	0	28	8	1	9	36	1	37
21-24 anni	7	1	8	2	3	5	9	4	13
Totale	108	5	113	102	8	110	210	13	223

I dati sono acquisiti dal Sistema Informativo dei Servizi Minorili (SISM) e sono riferiti alla situazione alla data del 29 febbraio 2024; l'elaborazione è stata effettuata in data 4 marzo 2024.

Tabella 26 – Ingressi negli Istituti penali per i minorenni secondo la provenienza e il sesso. Anno 2024 - fino al 29 febbraio.

Paesi di provenienza	Sesso		Totale
	maschi	femmine	
Italia	108	5	113
Altri Paesi dell'Unione Europea	13	4	17
di cui: Croazia	3	1	4
Romania	7	3	10
Altri Paesi europei	3	4	7
di cui: Bosnia-Erzegovina	0	3	3
Africa	84	0	84
di cui: Algeria	5	0	5
Egitto	30	0	30
Marocco	15	0	15
Tunisia	33	0	33
America	1	0	1
Asia	1	0	1
Totale	210	13	223

La tabella riporta il dettaglio dei Paesi per i quali il numero di minori è risultato pari o superiore a 3.

Tabella 27 – Delitti a carico dei minorenni e giovani adulti entrati negli Istituti penali per i minorenni secondo la categoria. Anno 2024 - fino al 29 febbraio.

DELITTI	Italiani			Stranieri			Totale		
	m	f	mf	m	f	mf	m	f	mf
Contro la persona	44	7	51	48	0	48	92	7	99
di cui: Omicidio volontario consumato	1	3	4	1	0	1	2	3	5
Omicidio volontario tentato	6	1	7	3	0	3	9	1	10
Lesioni personali volontarie	24	3	27	28	0	28	52	3	55
Violenze sessuali	1	0	1	7	0	7	8	0	8
Violenza privata	2	0	2	1	0	1	3	0	3
Minaccia	3	0	3	3	0	3	6	0	6
Atti persecutori (stalking)	4	0	4	1	0	1	5	0	5
Contro la famiglia, la moralità pubblica, il buon costume	3	2	5	2	0	2	5	2	7
di cui: Maltrattamenti in famiglia	3	2	5	2	0	2	5	2	7
Contro il patrimonio	116	3	119	102	7	109	218	10	228
di cui: Furto	31	1	32	16	7	23	47	8	55
Rapina	61	2	63	77	0	77	138	2	140
Estorsione	8	0	8	3	0	3	11	0	11
Danni	5	0	5	5	0	5	10	0	10
Ricettazione	11	0	11	1	0	1	12	0	12
Contro l'incolumità pubblica	32	0	32	10	0	10	42	0	42
di cui: Stupefacenti	27	0	27	10	0	10	37	0	37
Danneggiamento seguito da incendio	5	0	5	0	0	0	5	0	5
Contro la fede pubblica	1	1	2	3	1	4	4	2	6
di cui: Falsità in atti e persone	1	1	2	3	1	4	4	2	6
Contro Stato, altre istituzioni, ordine pubblico	21	1	22	18	0	18	39	1	40
di cui: Violenza, resistenza, oltraggio	20	0	20	16	0	16	36	0	36
Altri delitti	19	0	19	1	0	1	20	0	20
di cui: Armi	19	0	19	0	0	0	19	0	19
Totale DELITTI	236	14	250	184	8	192	420	22	442

La tabella riporta il dettaglio dei delitti con frequenza pari o superiori a 3.

I dati sono riferiti ai delitti per i quali i soggetti sono entrati in IPM; il numero dei delitti è superiore al numero degli ingressi in quanto un soggetto può essere entrato nella struttura per uno o più delitti.

I dati sono acquisiti dal Sistema Informativo dei Servizi Minorili (SISM) e sono riferiti alla situazione alla data del 29 febbraio 2024; l'elaborazione è stata effettuata in data 4 marzo 2024.

Tabella 28 – Uscite dagli Istituti penali per i minorenni secondo il motivo, la nazionalità e il sesso.
Anno 2024 - fino al 29 febbraio.

Motivi di uscita	Italiani			Stranieri			Totale		
	m	f	mf	m	f	mf	m	f	mf
Da custodia cautelare									
Decorrenza termini custodia cautelare	1	0	1	1	0	1	2	0	2
Revoca della custodia cautelare	0	0	0	1	0	1	1	0	1
Remissione in libertà	1	0	1	1	0	1	2	0	2
Permanenza in casa	6	0	6	4	1	5	10	1	11
Collocamento in comunità (compresi fine aggravamento)	41	3	44	65	1	66	106	4	110
Sospensione del processo e messa alla prova	0	0	0	8	0	8	8	0	8
Arresti domiciliari	1	0	1	0	0	0	1	0	1
Sospensione condizionale della pena	1	0	1	0	0	0	1	0	1
Da espiazione pena									
Espiazione della pena	4	0	4	8	0	8	12	0	12
Differimento esecuzione pena	0	1	1	0	2	2	0	3	3
Sospensione esecuzione pena	1	0	1	0	1	1	1	1	2
Affidamento in prova al servizio sociale	5	0	5	2	0	2	7	0	7
Detenzione domiciliare	6	0	6	2	0	2	8	0	8
Concessione Legge 199/2010	1	0	1	0	0	0	1	0	1
Trasferimenti a strutture per adulti									
A strutture per adulti	11	0	11	10	0	10	21	0	21
Totale	79	4	83	102	5	107	181	9	190

I dati sono acquisiti dal Sistema Informativo dei Servizi Minorili (SISM) e sono riferiti alla situazione alla data del 29 febbraio 2024; l'elaborazione è stata effettuata in data 4 marzo 2024.

Tabella 29 – Ingressi negli Istituti penali per i minorenni negli anni dal 2007 al 2023, secondo la nazionalità e il sesso.

Anni	Italiani			Stranieri			Totale		
	m	f	mf	m	f	mf	m	f	mf
2007	609	36	645	536	156	692	1.145	192	1.337
2008	657	37	694	524	129	653	1.181	166	1.347
2009	666	33	699	414	109	523	1.080	142	1.222
2010	689	24	713	355	104	459	1.044	128	1.172
2011	714	21	735	409	102	511	1.123	123	1.246
2012	649	18	667	466	119	585	1.115	137	1.252
2013	634	19	653	422	126	548	1.056	145	1.201
2014	509	14	523	357	112	469	866	126	992
2015	480	26	506	425	137	562	905	163	1.068
2016	549	25	574	458	109	567	1.007	134	1.141
2017	520	31	551	419	87	506	939	118	1.057
2018	609	27	636	384	112	496	993	139	1.132
2019	578	21	599	344	85	429	922	106	1.028
2020	337	18	355	310	48	358	647	66	713
2021	450	18	468	320	47	367	770	65	835
2022	491	20	511	484	56	540	975	76	1.051
2023	562	24	586	521	36	557	1.083	60	1.143

Grafico 7 – Ingressi negli Istituti penali per i minorenni negli anni dal 2007 al 2023, secondo la nazionalità.

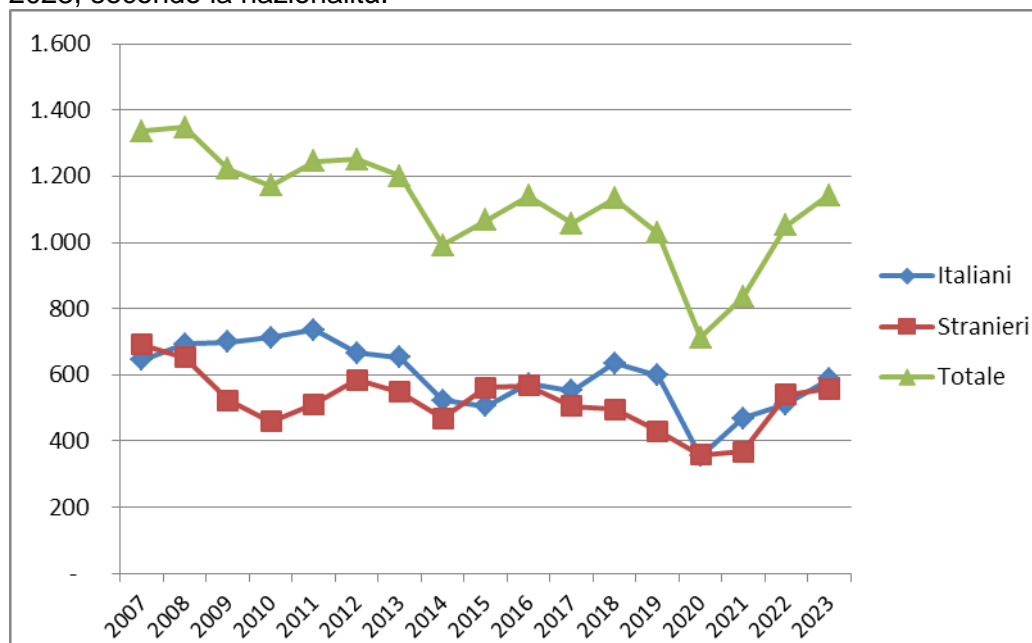

Per l'anno 2023 i dati sono provvisori; sono stati acquisiti dal Sistema Informativo dei Servizi Minorili (SISM) in data 4 gennaio 2024.

Tabella 30 – Presenza media giornaliera negli Istituti penali per i minorenni nel periodo dal 2007 al 2023, secondo la nazionalità e il sesso.

Anni	Italiani			Stranieri			Totale		
	m	f	mf	m	f	mf	m	f	mf
2007	199	6	205	182	36	218	380	42	422
2008	244	13	257	179	33	212	422	46	468
2009	290	6	296	179	28	207	469	34	503
2010	300	9	308	138	28	165	438	36	474
2011	319	6	325	140	21	161	459	27	486
2012	304	4	308	170	30	200	474	34	508
2013	263	5	268	155	29	184	418	34	452
2014	220	5	225	122	18	140	342	23	365
2015	233	7	240	167	29	196	400	36	436
2016	253	11	264	176	33	209	429	44	473
2017	253	9	262	175	27	202	428	36	464
2018	252	9	261	180	27	207	432	36	468
2019	214	9	222	166	22	188	379	31	410
2020	169	7	176	136	8	144	305	15	320
2021	176	6	182	130	8	138	306	14	320
2022	193	5	198	178	7	184	370	12	382
2023	201	9	210	211	4	215	412	13	425

Grafico 8 – Presenza media giornaliera negli Istituti penali per i minorenni nel periodo dal 2007 al 2023, secondo la nazionalità.

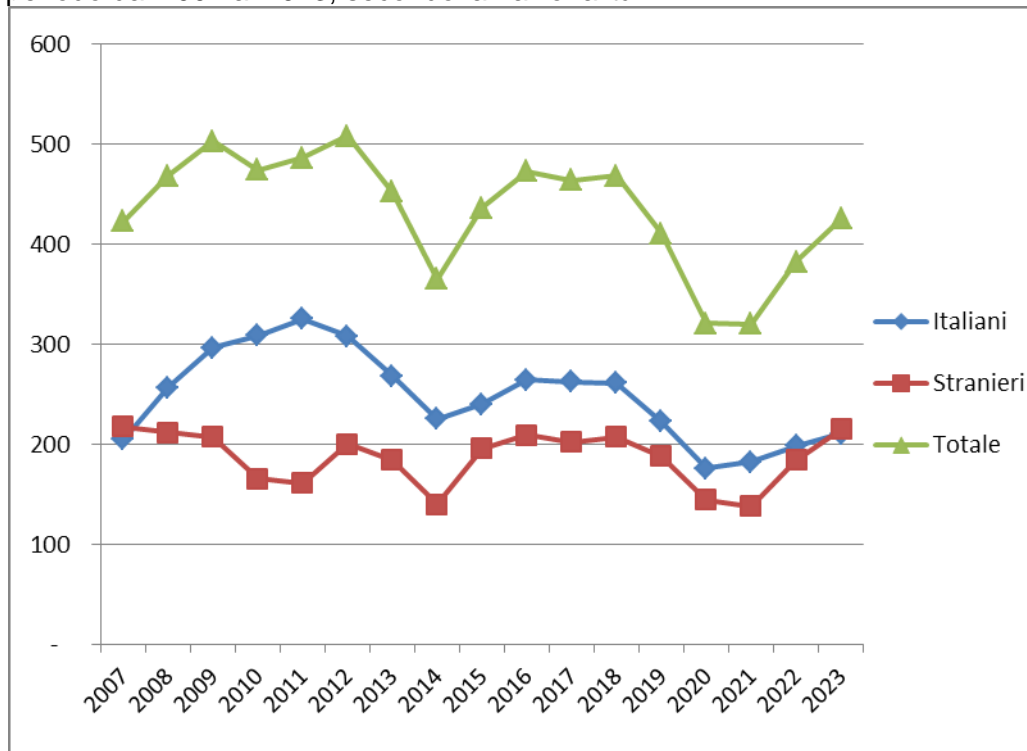

Per l'anno 2023 i dati sono provvisori; sono stati acquisiti dal Sistema Informativo dei Servizi Minorili (SISM) in data 4 gennaio 2024.

CENTRI DIURNI POLIFUNZIONALI

Situazione alla data del 29 febbraio 2024

Tabella 31 – Minorenni e giovani adulti dell'area penale frequentanti i Centri diurni polifunzionali alla data del 29 febbraio 2024, secondo la sede, la nazionalità e il sesso.

CENTRI DIURNI POLIFUNZIONALI	Italiani			Stranieri			Totale		
	m	f	mf	m	f	mf	m	f	mf
Genova	2	0	2	6	0	6	8	0	8
Nisida (NA)	23	0	23	2	0	2	25	0	25
Santa Maria Capua Vetere (CE)	17	0	17	2	0	2	19	0	19
Salerno	2	0	2	0	0	0	2	0	2
Lecce	14	1	15	1	0	1	15	1	16
Palermo	43	2	45	4	0	4	47	2	49
Caltanissetta	0	0	0	0	0	0	0	0	0
Sassari	22	2	24	2	0	2	24	2	26
Totale	123	5	128	17	0	17	140	5	145

Tabella 32 – Minorenni e giovani adulti dell'area penale frequentanti i Centri diurni polifunzionali alla data del 29 febbraio 2024, secondo l'età, la nazionalità e il sesso.

Età	Italiani			Stranieri			Totale		
	m	f	mf	m	f	mf	m	f	mf
meno di 14 anni	0	0	0	0	0	0	0	0	0
14 anni	0	0	0	0	0	0	0	0	0
15 anni	7	0	7	0	0	0	7	0	7
16 anni	15	1	16	2	0	2	17	1	18
17 anni	28	1	29	3	0	3	31	1	32
giovani adulti	73	3	76	12	0	12	85	3	88
Totale	123	5	128	17	0	17	140	5	145

Tabella 33 – Minorenni e giovani adulti dell'area penale frequentanti i Centri diurni polifunzionali alla data del 29 febbraio 2024, secondo la provenienza e il sesso.

Paesi di provenienza	Sesso		Totale
	maschi	femmine	
Italia	123	5	128
Altri Paesi dell'Unione Europea	1	0	1
Altri Paesi europei	0	0	0
Africa	13	0	13
America	3	0	3
Asia	0	0	0
Totale	140	5	145

N.B.: I Centri diurni polifunzionali sono frequentati anche da giovani a rischio devianza, anche se non sottoposti a procedimento penale, NON COMPRESI NEI DATI SOPRA INDICATI.

I dati sono acquisiti dal Sistema Informativo dei Servizi Minorili (SISM) e sono riferiti alla situazione alla data del 29 febbraio 2024; l'elaborazione è stata effettuata in data 4 marzo 2024.

Anno 2024 - fino al 29 febbraio – Dati di flusso

Tabella 34 – Minorenni e giovani adulti dell'area penale assegnati ai Centri diurni polifunzionali secondo l'età, la nazionalità e il sesso. Anno 2024 - fino al 29 febbraio. Dati di flusso.

CENTRI DIURNI POLIFUNZIONALI	Italiani			Stranieri			Totale		
	m	f	mf	m	f	mf	m	f	mf
Genova	3	0	3	8	0	8	11	0	11
Nisida (NA)	38	0	38	3	0	3	41	0	41
Santa Maria Capua Vetere (CE)	19	0	19	2	0	2	21	0	21
Salerno	2	0	2	0	0	0	2	0	2
Lecce	17	1	18	1	0	1	18	1	19
Palermo	43	2	45	4	0	4	47	2	49
Caltanissetta	0	0	0	0	0	0	0	0	0
Sassari	23	2	25	2	0	2	25	2	27
Totale	145	5	150	20	0	20	165	5	170

Tabella 35 – Minorenni e giovani adulti dell'area penale assegnati ai Centri diurni polifunzionali secondo l'età, la nazionalità e il sesso. Anno 2024 - fino al 29 febbraio. Dati di flusso.

Età	Italiani			Stranieri			Totale		
	m	f	mf	m	f	mf	m	f	mf
meno di 14 anni	0	0	0	0	0	0	0	0	0
14 anni	0	0	0	0	0	0	0	0	0
15 anni	8	0	8	0	0	0	8	0	8
16 anni	16	1	17	2	0	2	18	1	19
17 anni	33	1	34	4	0	4	37	1	38
giovani adulti	88	3	91	14	0	14	102	3	105
Totale	145	5	150	20	0	20	165	5	170

Tabella 36 – Minorenni e giovani adulti dell'area penale assegnati ai Centri diurni polifunzionali secondo la provenienza e il sesso. Anno 2024 - fino al 29 febbraio. Dati di flusso.

Paesi di provenienza	Sesso		Totale
	maschi	femmine	
Italia	145	5	150
Altri Paesi dell'Unione Europea	2	0	2
Altri Paesi europei	0	0	0
Africa	14	0	14
America	4	0	4
Asia	0	0	0
Totale	165	5	170

N.B.: I Centri diurni polifunzionali sono frequentati anche da giovani a rischio devianza, anche se non sottoposti a procedimento penale, NON COMPRESI NEI DATI SOPRA INDICATI.

I dati sono acquisiti dal Sistema Informativo dei Servizi Minorili (SISM) e sono riferiti alla situazione alla data del 29 febbraio 2024; l'elaborazione è stata effettuata in data 4 marzo 2024.