

# **Minorenni e giovani adulti in carico ai Servizi minorili**

## **Analisi statistica dei dati**

- *Dati riferiti alla data del 15 marzo 2024*
- *Dati di flusso dell'anno 2024, fino al 15 marzo*

*Aggiornamento quindicinale*

**ELABORAZIONE SU DATI DEL SISTEMA INFORMATIVO DEI SERVIZI MINORILI  
RIFERITI ALLA DATA DEL 15 MARZO 2024  
EFFETTUATA IN DATA 19 MARZO 2024**

Dipartimento per la Giustizia minorile e di comunità  
Ufficio I del Capo Dipartimento  
Sezione Statistica  
Via Damiano Chiesa, 24 00136 - Roma  
Tel. 06/68188268 - 274 - 279 - 297  
E-mail: [statistiche.dgmc@giustizia.it](mailto:statistiche.dgmc@giustizia.it)

([http://www.centrostudinisida.it/Statistica/statistiche\\_minori.html](http://www.centrostudinisida.it/Statistica/statistiche_minori.html)  
[https://www.giustizia.it/giustizia/it/mg\\_1\\_14.page?selectedNode=0\\_6](https://www.giustizia.it/giustizia/it/mg_1_14.page?selectedNode=0_6))

## **Premessa**

La presente analisi statistica è stata pensata per fornire un quadro sintetico e aggiornato dei minorenni e giovani adulti (fino ai venticinque anni) che per provvedimenti di natura penale sono presenti nei servizi minorili residenziali o in carico ai servizi sociali per i minorenni.

Gli *Uffici di Servizio Sociale per i minorenni* (USSM) intervengono in ogni stato e grado del procedimento penale, dal momento in cui, a seguito di denuncia, il minore entra nel circuito penale fino alla conclusione del suo percorso giudiziario; l'intervento a favore del minore viene avviato, su segnalazione dell'Autorità Giudiziaria, con la raccolta degli elementi conoscitivi per l'accertamento della personalità e per l'elaborazione dell'inchiesta sociale di base e prosegue con la formulazione del progetto educativo e con l'attuazione dei provvedimenti disposti dal giudice.

I Servizi minorili residenziali sono:

- *i Centri di prima accoglienza (CPA)*, che accolgono temporaneamente i minorenni fermati, accompagnati o arrestati in flagranza di reato dalle forze dell'ordine su disposizione del Procuratore della Repubblica per i minorenni; il minore permane nel Centro di prima accoglienza fino all'udienza di convalida, per un tempo massimo di novantasei ore; nel corso dell'udienza di convalida il giudice (GIP) valuta se esistono elementi sufficienti per convalidare l'arresto o il fermo e decide sull'eventuale applicazione di una delle quattro possibili misure cautelari previste per i minorenni (prescrizioni, permanenza in casa, collocamento in comunità, custodia cautelare);
- *le Comunità*, ministeriali e del privato sociale, che hanno dimensioni strutturali e organizzative connotate da una forte apertura all'ambiente esterno, in cui sono collocati i minori sottoposti alla misura cautelare prevista dall'art.22 del D.P.R.448/88 (collocamento in comunità); l'ingresso in comunità può essere disposto anche nell'ambito di un provvedimento di messa alla prova o di concessione di una misura alternativa alla detenzione o di applicazione delle misure di sicurezza; alcune Comunità sono annesse ai Centri di prima accoglienza;
- *gli Istituti penali per i minorenni (IPM)*, in cui sono eseguite la misura della custodia cautelare e la pena detentiva; gli IPM sono concepiti strutturalmente in modo da fornire risposte adeguate alla particolarità della giovane utenza ed alle esigenze connesse all'esecuzione dei provvedimenti dell'Autorità Giudiziaria; l'attività trattamentale è svolta da un'équipe multidisciplinare, in cui è presente un operatore socio-educativo di riferimento stabile appartenente all'Amministrazione; le attività formative, professionali, culturali e di animazione sono effettuate in collaborazione con operatori di altri Enti e avvalendosi di associazioni del privato sociale e del volontariato; negli IPM è presente personale del Corpo di Polizia Penitenziaria adeguatamente formato al rapporto con l'adolescenza.

L'Amministrazione gestisce, inoltre i *Centri diurni polifunzionali (CDP)*, Servizi minorili non residenziali per l'accoglienza diurna di minori e giovani adulti dell'area penale o in situazioni di disagio sociale e a rischio di devianza, anche se non sottoposti a procedimento penale, non censiti nella presente rilevazione.

I CDP offrono attività educative, di studio, di formazione-lavoro, nonché ludico-ricreative e sportive.

La maggior parte dei minori autori di reato in carico agli USSM è sottoposta a misure da eseguire in area penale esterna; la detenzione, infatti, assume per i minori di età carattere di residualità, per lasciare spazio a percorsi sanzionatori alternativi.

Negli ultimi anni si sta assistendo ad una sempre maggiore applicazione del collocamento in comunità, non solo quale misura cautelare, ma anche nell'ambito di altri provvedimenti giudiziari, per la sua capacità di contemperare le esigenze educative con quelle contenitive di controllo.

L'utenza dei Servizi minorili è prevalentemente maschile; le ragazze sono soprattutto di nazionalità straniera e provengono dai Paesi dell'area dell'ex Jugoslavia e dalla Romania.

La presenza degli stranieri è maggiormente evidente nei Servizi residenziali; i dati sulle provenienze evidenziano che negli ultimi anni alle nazionalità più ricorrenti nell'ambito della devianza, quali il Marocco, la Romania, l'Albania e i Paesi dell'ex Jugoslavia, tutt'ora prevalenti, si sono affiancate altre nazionalità, singolarmente poco rilevanti in termini numerici, ma che hanno contribuito a rendere multietnico e più complesso il quadro complessivo dell'utenza.

Con riferimento all'età, la componente dei "giovani adulti", <sup>(1)</sup> costituita da ragazzi di età tra i 18 e i 24 anni compiuti, ha assunto nel tempo un'importanza crescente, soprattutto in termini di presenza negli Istituti penali per i minorenni.

La criminalità minorile è connotata dalla prevalenza dei reati contro il patrimonio e, in particolare, dei reati di furto e rapina. Frequenti sono anche le violazioni delle disposizioni in materia di sostanze stupefacenti, mentre tra i reati contro la persona prevalgono le lesioni personali volontarie.

(1) Le misure cautelari, le misure penali di comunità, le altre misure alternative, le sanzioni sostitutive, le pene detentive e le misure di sicurezza si eseguono secondo le norme e con le modalità previste per i minorenni anche nei confronti di coloro che nel corso dell'esecuzione abbiano compiuto il diciottesimo ma non il venticinquesimo anno di età, sempre che, non ricorrano particolari ragioni di sicurezza valutate dal giudice competente, tenuto conto altresì delle finalità rieducative ovvero quando le predette finalità non risultano in alcun modo perseguibili a causa della mancata adesione al trattamento in atto. L'esecuzione rimane affidata al personale dei servizi minorili. Queste disposizioni si applicano anche quando l'esecuzione ha inizio dopo il compimento del diciottesimo anno di età, (art. 24 D.Lgs. 28 luglio 1989, n. 272, come modificato dall'art.5, comma 1, D.L. 26 giugno 2014, n. 92, convertito, con modificazioni, dalla L. 11 agosto 2014, n 117, e, successivamente, dall'art. 9, comma 1, D.Lgs. 16 ottobre 2018, n. 121).

# Minorenni e giovani adulti in carico ai Servizi della Giustizia Minorile

## Dati di riepilogo - Situazione al 15 marzo 2024

Servizi minorili	Sesso		Totale
	maschi	femmine	

### Presenti nei Servizi residenziali

Centri di prima accoglienza	7	0	7
Istituti penali per i minorenni	504	19	523
Comunità ministeriali	25	0	25
Comunità private	912	51	963
<b>Totale presenti alla data considerata</b>	<b>1.448</b>	<b>70</b>	<b>1.518</b>

### In carico agli Uffici di servizio sociale per i minorenni <sup>(1)</sup>

In messa alla prova	2.707	158	2.865
<i>In casa</i>	2.269	132	2.401
<i>In comunità</i>	438	26	464
In misura penale di comunità/ alternativa alla detenzione, sostitutiva, di sicurezza, cautelare delle prescrizioni e della permanenza in casa	433	21	454
<i>In casa</i>	373	18	391
<i>In comunità</i>	60	3	63
In Comunità, per misura diversa dalle precedenti	419	20	439
Negli Istituti penali per i minorenni	478	17	495
Nei Centri di prima accoglienza	2	0	2
Per indagini sociali e progetti trattamentali e in altra situazione <sup>(2)</sup>	8.722	990	9.712
<b>Totale soggetti in carico alla data considerata</b>	<b>12.761</b>	<b>1.206</b>	<b>13.967</b>

### Frequentanti i Centri diurni polifunzionali

<b>N. minori frequentanti alla data considerata</b>	<b>138</b>	<b>6</b>	<b>144</b>
---	------------	----------	------------

Note:

(1) I dati riguardano i minorenni e giovani adulti in carico agli USSM per l'esecuzione di un provvedimento e/o per indagini sociali e progetti trattamentali.

**Sono compresi i soggetti presenti nei Servizi residenziali che sono anche in carico agli USSM.**

(2) I dati riguardano i soggetti in carico solo per indagini sociali e progetti trattamentali; sono esclusi coloro che sono in carico anche per provvedimenti in esecuzione in area penale esterna o interna, già considerati nelle precedenti voci della tabella. Sono compresi i soggetti per i quali si è conclusa l'esecuzione di una misura o è stata già evasa una richiesta dell'Autorità Giudiziaria, che sono in attesa di un'udienza.

*I dati sono acquisiti dal Sistema Informativo dei Servizi Minorili (SISM) e sono riferiti alla situazione alla data del 15 marzo 2024; l'elaborazione è stata effettuata in data 19 marzo 2024.*

## UFFICI DI SERVIZIO SOCIALE PER I MINORENNI

### DATI DI FLUSSO

Tabella 1 – Minorenni e giovani adulti in carico agli Uffici di servizio sociale per i minorenni, secondo il periodo di presa in carico, la nazionalità e il sesso. Anno 2024 - fino al 15 marzo.

Periodo di presa in carico	Italiani			Stranieri			Totale		
	m	f	mf	m	f	mf	m	f	mf
Presi in carico per la prima volta nel 2024	1.165	131	<b>1.296</b>	323	18	<b>341</b>	1.488	149	<b>1.637</b>
Già precedentemente in carico	9.672	950	<b>10.622</b>	3.055	261	<b>3.316</b>	12.727	1.211	<b>13.938</b>
<b>Totale</b>	<b>10.837</b>	<b>1.081</b>	<b>11.918</b>	<b>3.378</b>	<b>279</b>	<b>3.657</b>	<b>14.215</b>	<b>1.360</b>	<b>15.575</b>

Tabella 2a - Minorenni e giovani adulti in carico agli Uffici di servizio sociale per i minorenni, secondo l'età alla prima presa in carico, la nazionalità e il sesso. Anno 2024 - fino al 15 marzo.

Età alla prima presa in carico	Italiani			Stranieri			Totale		
	m	f	mf	m	f	mf	m	f	mf
meno di 14 anni	77	13	<b>90</b>	22	5	<b>27</b>	99	18	<b>117</b>
14 anni	755	72	<b>827</b>	209	37	<b>246</b>	964	109	<b>1.073</b>
15 anni	1.888	221	<b>2.109</b>	557	51	<b>608</b>	2.445	272	<b>2.717</b>
16 anni	2.510	278	<b>2.788</b>	795	69	<b>864</b>	3.305	347	<b>3.652</b>
17 anni	2.788	242	<b>3.030</b>	1.006	60	<b>1.066</b>	3.794	302	<b>4.096</b>
giovani adulti	2.819	255	<b>3.074</b>	789	57	<b>846</b>	3.608	312	<b>3.920</b>
<b>Totale</b>	<b>10.837</b>	<b>1.081</b>	<b>11.918</b>	<b>3.378</b>	<b>279</b>	<b>3.657</b>	<b>14.215</b>	<b>1.360</b>	<b>15.575</b>

Tabella 2b - Minorenni e giovani adulti in carico agli Uffici di servizio sociale per i minorenni, secondo l'età nel periodo considerato, la nazionalità e il sesso. Anno 2024 - fino al 15 marzo.

Età nel periodo considerato	Italiani			Stranieri			Totale		
	m	f	mf	m	f	mf	m	f	mf
meno di 14 anni	35	4	<b>39</b>	7	3	<b>10</b>	42	7	<b>49</b>
14 anni	150	23	<b>173</b>	29	4	<b>33</b>	179	27	<b>206</b>
15 anni	669	88	<b>757</b>	159	11	<b>170</b>	828	99	<b>927</b>
16 anni	1.359	185	<b>1.544</b>	404	39	<b>443</b>	1.763	224	<b>1.987</b>
17 anni	2.038	219	<b>2.257</b>	687	53	<b>740</b>	2.725	272	<b>2.997</b>
giovani adulti	6.586	562	<b>7.148</b>	2.092	169	<b>2.261</b>	8.678	731	<b>9.409</b>
<b>Totale</b>	<b>10.837</b>	<b>1.081</b>	<b>11.918</b>	<b>3.378</b>	<b>279</b>	<b>3.657</b>	<b>14.215</b>	<b>1.360</b>	<b>15.575</b>

L'età è calcolata all'inizio dell'anno per i soggetti in carico da periodi precedenti, alla presa in carico per i nuovi soggetti.

*I dati sono acquisiti dal Sistema Informativo dei Servizi Minorili (SISM) e sono riferiti alla situazione alla data del 15 marzo 2024; l'elaborazione è stata effettuata in data 19 marzo 2024.*

Tabella 3 - Minorenni e giovani adulti in carico agli Uffici di servizio sociale per i minorenni, secondo la provenienza e il sesso. Anno 2024 - fino al 15 marzo.

Paesi di provenienza	Sesso		Totale
	maschi	femmine	
<b>Italia</b>	<b>10.837</b>	<b>1.081</b>	<b>11.918</b>
<b>Altri Paesi dell'Unione Europea</b>	<b>474</b>	<b>95</b>	<b>569</b>
di cui: Romania	355	62	417
<b>Altri Paesi europei</b>	<b>600</b>	<b>88</b>	<b>688</b>
di cui: Albania	302	9	311
Bosnia-Erzegovina	50	37	87
Moldova	62	9	71
Serbia	50	19	69
<b>Africa</b>	<b>1.892</b>	<b>64</b>	<b>1.956</b>
di cui: Algeria	74	3	77
Egitto	333	1	334
Marocco	745	33	778
Senegal	98	2	100
Tunisia	452	10	462
<b>America</b>	<b>173</b>	<b>15</b>	<b>188</b>
<b>Asia</b>	<b>238</b>	<b>16</b>	<b>254</b>
di cui: Pakistan	51	5	56
<b>Apolidi</b>	<b>1</b>	<b>1</b>	<b>2</b>
<b>Totale</b>	<b>14.215</b>	<b>1.360</b>	<b>15.575</b>

La tabella riporta il dettaglio dei Paesi per i quali il numero di minori è risultato pari o superiore a 50.

*I dati sono acquisiti dal Sistema Informativo dei Servizi Minorili (SISM) e sono riferiti alla situazione alla data del 15 marzo 2024; l'elaborazione è stata effettuata in data 19 marzo 2024.*

Tabella 4 - Minorenni e giovani adulti in carico agli Uffici di servizio sociale per i minorenni, secondo la sede e il periodo di presa in carico. Anno 2024 - fino al 15 marzo.

USSM	Periodo di presa in carico		Totale
	Presi in carico per la prima volta nel 2024	Già precedentemente in carico	
Ancona	78	565	643
Bari	94	997	1.091
Bologna	77	878	955
Bolzano	36	203	239
Brescia	90	902	992
Cagliari	57	406	463
Caltanissetta	59	412	471
Campobasso	11	209	220
Catania	69	799	868
Catanzaro	87	683	770
Firenze	79	752	831
Genova	35	383	418
L'Aquila	20	461	481
Lecce	52	376	428
Messina	52	282	334
Milano	63	688	751
Napoli	154	746	900
Palermo	119	806	925
Perugia	44	317	361
Potenza	52	176	228
Reggio Calabria	46	189	235
Roma	158	1.310	1.468
Salerno	28	327	355
Sassari	48	270	318
Taranto	29	214	243
Torino	93	594	687
Trento	53	199	252
Trieste	34	240	274
Venezia	59	507	566

I soggetti in carico a più USSM sono conteggiati in corrispondenza di ciascuno di essi; la somma dei dati delle diverse sedi USSM è superiore al numero effettivo dei soggetti in carico nel periodo in esame e, per questo motivo, non è riportata in tabella.

*I dati sono acquisiti dal Sistema Informativo dei Servizi Minorili (SISM) e sono riferiti alla situazione alla data del 15 marzo 2024; l'elaborazione è stata effettuata in data 19 marzo 2024.*



Tabella 5 – Reati dei minorenni e giovani adulti in carico agli Uffici di servizio sociale per i minorenni, secondo la categoria. Anno 2024 - fino al 15 marzo.

REATI	Italiani			Stranieri			Totale		
	m	f	mf	m	f	mf	m	f	mf
<b>DELITTI</b>									
<b>Contro la persona</b>	<b>9.696</b>	<b>937</b>	<b>10.633</b>	<b>3.539</b>	<b>161</b>	<b>3.700</b>	<b>13.235</b>	<b>1.098</b>	<b>14.333</b>
di cui: Omicidio volontario consumato	52	9	61	32	0	32	84	9	93
Omicidio volontario tentato	195	11	206	58	0	58	253	11	264
Percosse	421	83	504	230	11	241	651	94	745
Lesioni personali volontarie	4.204	390	4.594	1.649	92	1.741	5.853	482	6.335
Rissa	589	21	610	263	11	274	852	32	884
Sfruttamento pornografia minorile	302	10	312	38	0	38	340	10	350
Detenzione di materiale pornografico coinvolgente minori	145	6	151	21	0	21	166	6	172
Violenze sessuali	710	11	721	280	3	283	990	14	1.004
Sequestro di persona	56	5	61	56	3	59	112	8	120
Violenza privata	555	57	612	182	4	186	737	61	798
Minaccia	1.363	178	1.541	454	24	478	1.817	202	2.019
Atti persecutori (stalking)	515	71	586	170	10	180	685	81	766
Violazione di domicilio	105	19	124	32	1	33	137	20	157
Diffamazione	57	40	97	19	1	20	76	41	117
<b>Contro famiglia, moralità pubblica, buon costume</b>	<b>471</b>	<b>45</b>	<b>516</b>	<b>93</b>	<b>5</b>	<b>98</b>	<b>564</b>	<b>50</b>	<b>614</b>
di cui: Maltrattamenti in famiglia	429	44	473	82	5	87	511	49	560
<b>Contro il patrimonio</b>	<b>10.755</b>	<b>635</b>	<b>11.390</b>	<b>6.612</b>	<b>605</b>	<b>7.217</b>	<b>17.367</b>	<b>1.240</b>	<b>18.607</b>
di cui: Furto	3.906	299	4.205	2.444	448	2.892	6.350	747	7.097
Rapina	3.103	124	3.227	2.603	100	2.703	5.706	224	5.930
Estorsione	700	34	734	317	11	328	1.017	45	1.062
Danni	1.612	123	1.735	650	20	670	2.262	143	2.405
Truffa	113	13	126	27	3	30	140	16	156
Ricettazione	1.243	35	1.278	532	22	554	1.775	57	1.832
<b>Contro l'incolumità pubblica</b>	<b>3.496</b>	<b>113</b>	<b>3.609</b>	<b>901</b>	<b>10</b>	<b>911</b>	<b>4.397</b>	<b>123</b>	<b>4.520</b>
di cui: Stupefacenti	3.201	107	3.308	787	6	793	3.988	113	4.101
Incendio	81	3	84	38	0	38	119	3	122
Danneggiamento seguito da incendio	161	3	164	63	4	67	224	7	231
<b>Contro la fede pubblica</b>	<b>492</b>	<b>84</b>	<b>576</b>	<b>242</b>	<b>47</b>	<b>289</b>	<b>734</b>	<b>131</b>	<b>865</b>
di cui: Falsità in atti e persone	432	78	510	230	47	277	662	125	787
<b>Contro Stato, altre istituzioni, ordine pubblico</b>	<b>2.360</b>	<b>183</b>	<b>2.543</b>	<b>1.076</b>	<b>48</b>	<b>1.124</b>	<b>3.436</b>	<b>231</b>	<b>3.667</b>
di cui: Violenza, resistenza a P.U.	2.049	116	2.165	952	38	990	3.001	154	3.155
<b>Altri delitti</b>	<b>594</b>	<b>35</b>	<b>629</b>	<b>77</b>	<b>2</b>	<b>79</b>	<b>671</b>	<b>37</b>	<b>708</b>
di cui: Armi	414	16	430	20	0	20	434	16	450
Codice della strada	46	5	51	4	0	4	50	5	55
<b>Totale DELITTI</b>	<b>27.864</b>	<b>2.032</b>	<b>29.896</b>	<b>12.540</b>	<b>878</b>	<b>13.418</b>	<b>40.404</b>	<b>2.910</b>	<b>43.314</b>
<b>CONTRAVVENZIONI</b>	<b>2.404</b>	<b>95</b>	<b>2.499</b>	<b>857</b>	<b>49</b>	<b>906</b>	<b>3.261</b>	<b>144</b>	<b>3.405</b>
di cui: Ordine pubblico e tranquillità pubblica	373	30	403	143	10	153	516	40	556
Incolumità pubblica	177	3	180	35	0	35	212	3	215
Armi	1.622	53	1.675	647	26	673	2.269	79	2.348
Codice della strada	114	4	118	8	0	8	122	4	126
<b>SANZIONI AMMINISTRATIVE</b>	<b>313</b>	<b>3</b>	<b>316</b>	<b>41</b>	<b>4</b>	<b>45</b>	<b>354</b>	<b>7</b>	<b>361</b>
di cui: Codice della strada	296	1	297	33	3	36	329	4	333
<b>TOTALE COMPLESSIVO</b>	<b>30.581</b>	<b>2.130</b>	<b>32.711</b>	<b>13.438</b>	<b>931</b>	<b>14.369</b>	<b>44.019</b>	<b>3.061</b>	<b>47.080</b>

I dati sono riferiti ai reati dei procedimenti penali a carico dei minori nel periodo in esame; il numero dei reati è superiore al numero dei minori in quanto un minore può avere a carico uno o più reati.

La tabella riporta il dettaglio delle tipologie di reato con frequenza pari o superiore a 100 o di particolare interesse.

*I dati sono acquisiti dal Sistema Informativo dei Servizi Minorili (SISM) e sono riferiti alla situazione alla data del 15 marzo 2024; l'elaborazione è stata effettuata in data 19 marzo 2024.*

Tabella 6 – Minorenni e giovani adulti in carico agli Uffici di servizio sociale per i minorenni negli anni dal 2007 al 2023 secondo la nazionalità e il sesso.

Anni	Italiani			Stranieri			Totale		
	m	f	mf	m	f	mf	m	f	mf
2007	10.689	1.083	<b>11.772</b>	2.516	456	<b>2.972</b>	13.205	1.539	<b>14.744</b>
2008	13.015	1.382	<b>14.397</b>	2.944	473	<b>3.417</b>	15.959	1.855	<b>17.814</b>
2009	14.023	1.457	<b>15.480</b>	2.981	424	<b>3.405</b>	17.004	1.881	<b>18.885</b>
2010	14.335	1.337	<b>15.672</b>	2.387	304	<b>2.691</b>	16.722	1.641	<b>18.363</b>
2011	15.260	1.624	<b>16.884</b>	2.870	403	<b>3.273</b>	18.130	2.027	<b>20.157</b>
2012	14.885	1.745	<b>16.630</b>	3.322	455	<b>3.777</b>	18.207	2.200	<b>20.407</b>
2013	14.509	1.713	<b>16.222</b>	3.469	522	<b>3.991</b>	17.978	2.235	<b>20.213</b>
2014	14.192	1.748	<b>15.940</b>	3.661	594	<b>4.255</b>	17.853	2.342	<b>20.195</b>
2015	14.136	1.777	<b>15.913</b>	3.937	688	<b>4.625</b>	18.073	2.465	<b>20.538</b>
2016	14.492	1.871	<b>16.363</b>	4.691	794	<b>5.485</b>	19.183	2.665	<b>21.848</b>
2017	13.533	1.680	<b>15.213</b>	4.559	694	<b>5.253</b>	18.092	2.374	<b>20.466</b>
2018	14.091	1.692	<b>15.783</b>	4.859	663	<b>5.522</b>	18.950	2.355	<b>21.305</b>
2019	14.027	1.689	<b>15.716</b>	4.678	569	<b>5.247</b>	18.705	2.258	<b>20.963</b>
2020	13.162	1.509	<b>14.671</b>	3.893	455	<b>4.348</b>	17.055	1.964	<b>19.019</b>
2021	14.567	1.630	<b>16.197</b>	4.147	453	<b>4.600</b>	18.714	2.083	<b>20.797</b>
2022	15.137	1.677	<b>16.814</b>	4.276	461	<b>4.737</b>	19.413	2.138	<b>21.551</b>
2023	15.273	1.664	<b>16.937</b>	4.470	417	<b>4.887</b>	19.743	2.081	<b>21.824</b>

Grafico 1 – Minorenni e giovani adulti in carico agli Uffici di servizio sociale per i minorenni negli anni dal 2007 al 2023 secondo la nazionalità.



Grafico 2 – Minorenni e giovani adulti in carico agli Uffici di servizio sociale per i minorenni negli anni dal 2007 al 2023 secondo il periodo di presa in carico.



Grafico 3 – Minorenni e giovani adulti in carico agli Uffici di servizio sociale per i minorenni nell'anno 2023 secondo il periodo di presa in carico. Valori percentuali.

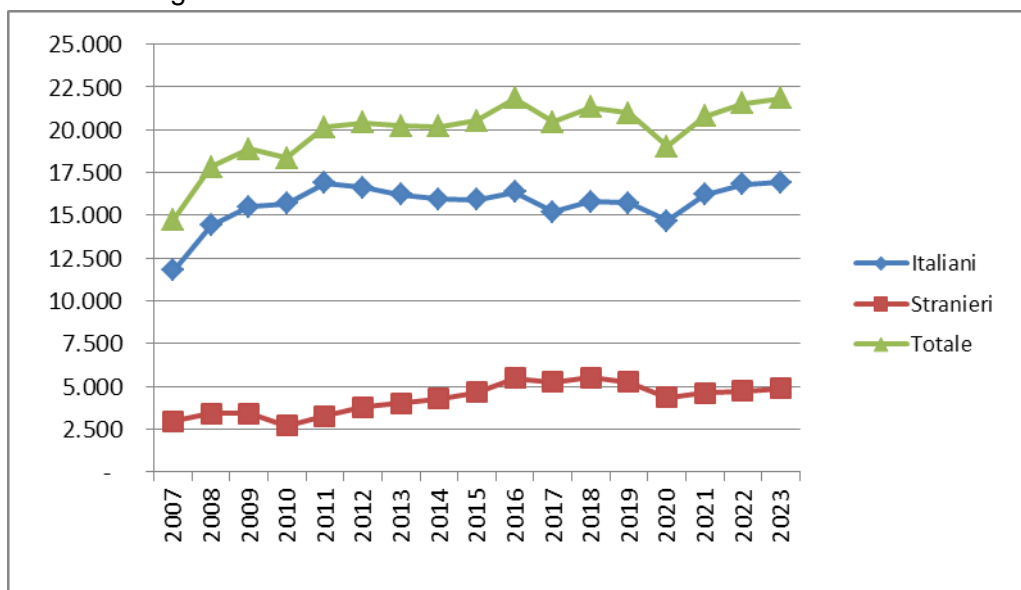

## CENTRI DI PRIMA ACCOGLIENZA

Tabella 7 – Ingressi e presenze nei Centri di prima accoglienza nell'anno 2024, per sede di CPA. Situazione al 15 marzo.

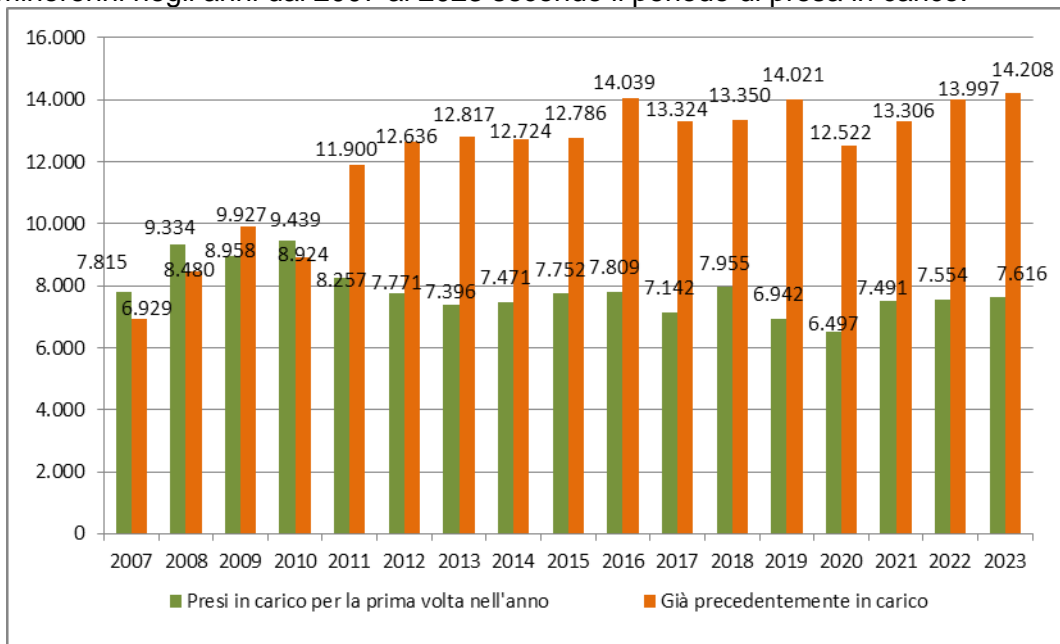
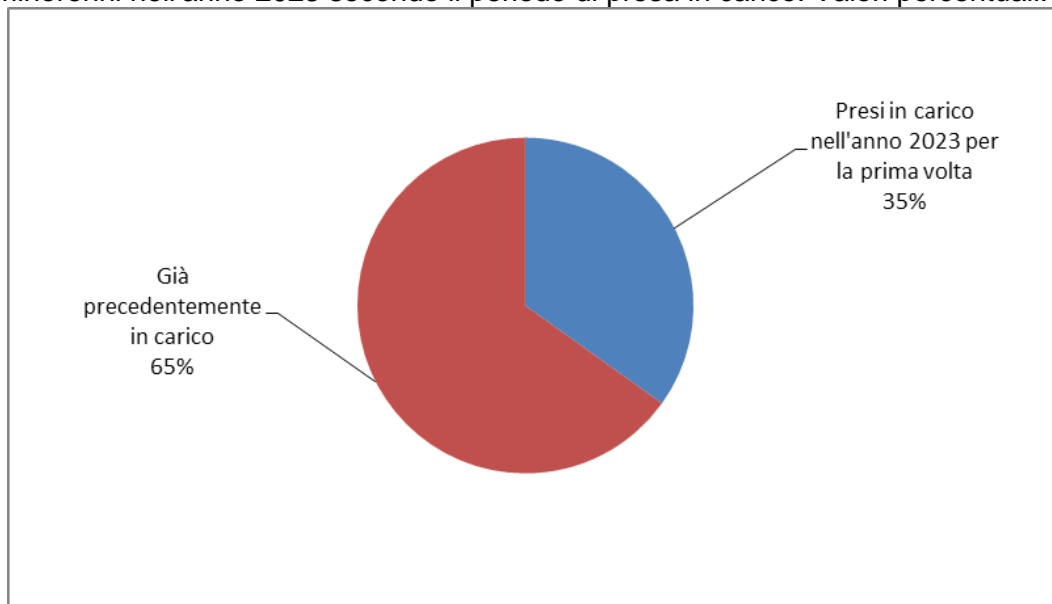
CPA	Ingressi stabili (compresi trasferimenti tra CPA)	Presenza media giornaliera	Presenti al 15 marzo 2024
Torino	21	2,2	2
Genova	11	0,5	1
Milano	44	2,2	2
Treviso	18	0,9	1
Bologna	27	1,1	0
Firenze	12	0,6	0
Roma	48	2,1	1
Ancona	0	0,0	0
L'Aquila	3	0,1	0
Napoli (*)	31	1,2	0
Nisida (NA) (*)	0	0,0	0
Salerno	9	0,3	0
Bari	2	0,1	0
Lecce	3	0,1	0
Catanzaro	2	0,1	0
Potenza	3	0,2	0
Palermo	21	0,9	0
Messina	0	0,0	0
Caltanissetta	1	0,1	0
Catania	17	0,8	0
Quartucciu (CA)	2	0,1	0
Sassari	4	0,2	0
<b>Totale</b>	<b>279</b>	<b>13,7</b>	<b>7</b>

(\*) Napoli = maschile; Nisida (NA) = femminile.

CPA Salerno: attività temporaneamente sospesa dal 27.2.2024.

*I dati sono acquisiti dal Sistema Informativo dei Servizi Minorili (SISM) e sono riferiti alla situazione alla data del 15 marzo 2024; l'elaborazione è stata effettuata in data 19 marzo 2024.*

Tabella 8 – Ingressi nei Centri di prima accoglienza secondo l'età, la nazionalità e il sesso. Anno 2024 - fino al 15 marzo.

Età	Italiani			Stranieri			Totale		
	m	f	mf	m	f	mf	m	f	mf
<b>meno di 14 anni</b>	0	0	<b>0</b>	0	2	<b>2</b>	0	2	<b>2</b>
<b>14 anni</b>	8	1	<b>9</b>	5	0	<b>5</b>	13	1	<b>14</b>
<b>15 anni</b>	31	2	<b>33</b>	14	2	<b>16</b>	45	4	<b>49</b>
<b>16 anni</b>	45	1	<b>46</b>	41	3	<b>44</b>	86	4	<b>90</b>
<b>17 anni</b>	60	4	<b>64</b>	56	3	<b>59</b>	116	7	<b>123</b>
<b>18 anni e oltre</b>	0	0	<b>0</b>	1	0	<b>1</b>	1	0	<b>1</b>
<b>Totale</b>	<b>144</b>	<b>8</b>	<b>152</b>	<b>117</b>	<b>10</b>	<b>127</b>	<b>261</b>	<b>18</b>	<b>279</b>

Tabella 9 - Ingressi nei Centri di prima accoglienza secondo la provenienza e il sesso. Anno 2024 – fino al 15 marzo.

Paesi di provenienza	Sesso		Totale
	maschi	femmine	
<b>Italia</b>	<b>144</b>	<b>8</b>	<b>152</b>
<b>Altri Paesi dell'Unione Europea</b>	<b>8</b>	<b>3</b>	<b>11</b>
di cui: Croazia	2	2	4
Romania	3	1	4
<b>Altri Paesi europei</b>	<b>6</b>	<b>5</b>	<b>11</b>
di cui: Bosnia-Erzegovina	1	4	5
Serbia	2	1	3
<b>Africa</b>	<b>95</b>	<b>0</b>	<b>95</b>
di cui: Egitto	29	0	29
Marocco	18	0	18
Senegal	3	0	3
Tunisia	43	0	43
<b>America</b>	<b>5</b>	<b>2</b>	<b>7</b>
di cui: Perù	3	2	5
<b>Asia</b>	<b>3</b>	<b>0</b>	<b>3</b>
<b>Totale</b>	<b>261</b>	<b>18</b>	<b>279</b>

La tabella riporta il dettaglio dei Paesi per i quali il numero di minori è risultato pari o superiore a 3.

*I dati sono acquisiti dal Sistema Informativo dei Servizi Minorili (SISM) e sono riferiti alla situazione alla data del 15 marzo 2024; l'elaborazione è stata effettuata in data 19 marzo 2024.*

Tabella 10 – Delitti a carico dei minori entrati nei Centri di prima accoglienza secondo la categoria. Anno 2024 - fino al 15 marzo.

DELITTI	Italiani			Stranieri			Totale		
	m	f	mf	m	f	mf	m	f	mf
<b>Contro la persona</b>	<b>25</b>	<b>4</b>	<b>29</b>	<b>27</b>	<b>0</b>	<b>27</b>	<b>52</b>	<b>4</b>	<b>56</b>
di cui: Omicidio volontario consumato	1	3	4	1	0	1	2	3	5
Omicidio volontario tentato	5	1	6	3	0	3	8	1	9
Lesioni personali volontarie	16	0	16	17	0	17	33	0	33
Violenze sessuali	1	0	1	6	0	6	7	0	7
<b>Contro la famiglia, la moralità pubblica, il buon costume</b>	<b>2</b>	<b>0</b>	<b>2</b>	<b>1</b>	<b>0</b>	<b>1</b>	<b>3</b>	<b>0</b>	<b>3</b>
di cui: Maltrattamenti in famiglia	2	0	2	1	0	1	3	0	3
<b>Contro il patrimonio</b>	<b>67</b>	<b>3</b>	<b>70</b>	<b>103</b>	<b>8</b>	<b>111</b>	<b>170</b>	<b>11</b>	<b>181</b>
di cui: Furto	23	3	26	30	5	35	53	8	61
Rapina	25	0	25	63	3	66	88	3	91
Estorsione	4	0	4	2	0	2	6	0	6
Danni	3	0	3	1	0	1	4	0	4
Truffa	3	0	3	0	0	0	3	0	3
Ricettazione	9	0	9	6	0	6	15	0	15
<b>Contro l'incolumità pubblica</b>	<b>66</b>	<b>2</b>	<b>68</b>	<b>26</b>	<b>0</b>	<b>26</b>	<b>92</b>	<b>2</b>	<b>94</b>
di cui: Stupefacenti	66	2	68	26	0	26	92	2	94
<b>Contro la fede pubblica</b>	<b>0</b>	<b>0</b>	<b>0</b>	<b>1</b>	<b>0</b>	<b>1</b>	<b>1</b>	<b>0</b>	<b>1</b>
<b>Contro Stato, altre istituzioni, ordine pubblico</b>	<b>25</b>	<b>2</b>	<b>27</b>	<b>16</b>	<b>0</b>	<b>16</b>	<b>41</b>	<b>2</b>	<b>43</b>
di cui: Violenza, resistenza, oltraggio	25	1	26	16	0	16	41	1	42
<b>Altri delitti</b>	<b>7</b>	<b>0</b>	<b>7</b>	<b>1</b>	<b>0</b>	<b>1</b>	<b>8</b>	<b>0</b>	<b>8</b>
di cui: Armi	7	0	7	0	0	0	7	0	7
<b>Totale DELITTI</b>	<b>192</b>	<b>11</b>	<b>203</b>	<b>175</b>	<b>8</b>	<b>183</b>	<b>367</b>	<b>19</b>	<b>386</b>

La tabella riporta il dettaglio dei delitti con frequenza pari o superiori a 3.

I dati sono riferiti ai delitti per i quali i minori sono entrati in CPA; il numero dei delitti è superiore al numero degli ingressi in quanto un minore può essere entrato nella struttura per uno o più delitti.

Tabella 11 – Uscite dai Centri di prima accoglienza secondo il provvedimento di dimissione, la nazionalità e il sesso. Anno 2024 - fino al 15 marzo.

Uscite	Italiani			Stranieri			Totale		
	m	f	mf	m	f	mf	m	f	mf
<b>Con applicazione misura cautelare</b>									
Prescrizioni	14	2	16	5	3	8	19	5	24
Permanenza in casa	30	3	33	4	2	6	34	5	39
Collocamento in comunità	65	1	66	39	1	40	104	2	106
Custodia cautelare	27	2	29	58	2	60	85	4	89
<b>Altre uscite</b>									
Remissione in libertà	7	0	7	10	2	12	17	2	19
Decorrenza dei termini	0	0	0	0	0	0	0	0	0
Minore di 14 anni	0	0	0	0	0	0	0	0	0
Minore in stato gravidanza	0	0	0	0	0	0	0	0	0
Estraneità al fatto	0	0	0	0	0	0	0	0	0
Mancanza di altri presupposti	0	0	0	0	0	0	0	0	0
Maggiorenne	0	0	0	1	0	1	1	0	1
<b>Totale</b>	<b>143</b>	<b>8</b>	<b>151</b>	<b>117</b>	<b>10</b>	<b>127</b>	<b>260</b>	<b>18</b>	<b>278</b>

I dati sono acquisiti dal Sistema Informativo dei Servizi Minorili (SISM) e sono riferiti alla situazione alla data del 15 marzo 2024; l'elaborazione è stata effettuata in data 19 marzo 2024.

Tabella 12 - Ingressi nei Centri di prima accoglienza negli anni dal 2007 al 2023 secondo la nazionalità e il sesso.

Anni	Italiani			Stranieri			Totale		
	m	f	mf	m	f	mf	m	f	mf
2007	1.469	76	<b>1.545</b>	1.236	604	<b>1.840</b>	2.705	680	<b>3.385</b>
2008	1.462	85	<b>1.547</b>	1.021	340	<b>1.361</b>	2.483	425	<b>2.908</b>
2009	1.443	51	<b>1.494</b>	704	224	<b>928</b>	2.147	275	<b>2.422</b>
2010	1.355	68	<b>1.423</b>	616	214	<b>830</b>	1.971	282	<b>2.253</b>
2011	1.337	75	<b>1.412</b>	696	235	<b>931</b>	2.033	310	<b>2.343</b>
2012	1.191	65	<b>1.256</b>	668	269	<b>937</b>	1.859	334	<b>2.193</b>
2013	951	67	<b>1.018</b>	690	312	<b>1.002</b>	1.641	379	<b>2.020</b>
2014	689	38	<b>727</b>	565	256	<b>821</b>	1.254	294	<b>1.548</b>
2015	613	40	<b>653</b>	579	206	<b>785</b>	1.192	246	<b>1.438</b>
2016	658	48	<b>706</b>	517	158	<b>675</b>	1.175	206	<b>1.381</b>
2017	583	37	<b>620</b>	484	171	<b>655</b>	1.067	208	<b>1.275</b>
2018	579	39	<b>618</b>	318	154	<b>472</b>	897	193	<b>1.090</b>
2019	501	32	<b>533</b>	304	82	<b>386</b>	805	114	<b>919</b>
2020	322	20	<b>342</b>	213	44	<b>257</b>	535	64	<b>599</b>
2021	319	19	<b>338</b>	219	23	<b>242</b>	538	42	<b>580</b>
2022	363	20	<b>383</b>	327	35	<b>362</b>	690	55	<b>745</b>
2023	423	23	<b>446</b>	384	22	<b>406</b>	807	45	<b>852</b>

Grafico 4 - Ingressi nei Centri di prima accoglienza negli anni dal 2007 al 2023 , secondo la nazionalità.

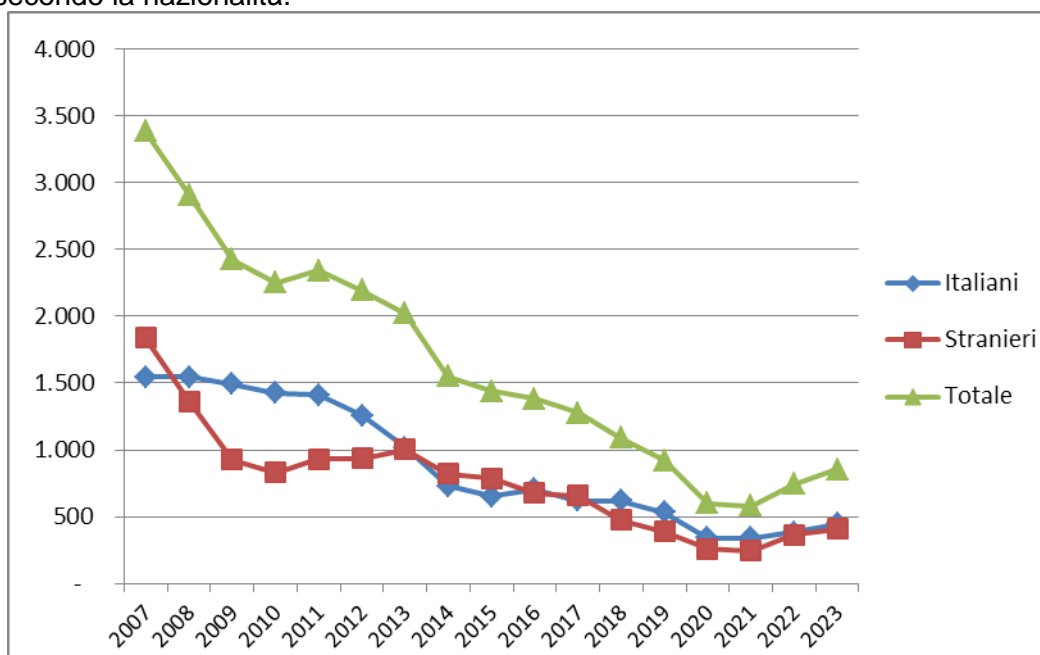

## COMUNITA'

Tabella 13 - Ingressi e presenze nelle Comunità nell'anno 2024. Comunità ministeriali e private. Situazione al 15 marzo.

### a. Comunità ministeriali

Comunità ministeriali	Collocamenti (compresi trasferimenti tra Comunità)	Presenza media giornaliera	Presenti al 15 marzo 2024
Bologna	20	7,9	7
Catanzaro	5	12,3	12
Reggio Calabria	3	5,4	6
<b>Totale</b>	<b>28</b>	<b>25,6</b>	<b>25</b>

### b. Comunità private per regione della struttura.

Comunità private per regione	Collocamenti (compresi trasferimenti tra Comunità)	Presenza media giornaliera	Presenti al 15 marzo 2024
Piemonte	19	45,0	49
Valle d'Aosta	0	0,0	0
Liguria	3	13,3	14
Lombardia	75	178,9	177
Veneto	18	30,7	38
Trentino Alto Adige	0	7,0	7
Friuli Venezia Giulia	6	3,1	4
Emilia Romagna	16	69,7	72
Toscana	9	25,3	26
Umbria	2	7,5	8
Marche	10	19,7	22
Lazio	25	77,6	80
Abruzzo	1	10,5	10
Molise	1	1,0	1
Campania	51	138,7	142
Puglia	37	69,8	67
Basilicata	0	0,1	0
Calabria	18	29,9	33
Sicilia	91	169,0	179
Sardegna	12	32,6	34
<b>Totale</b>	<b>394</b>	<b>929,4</b>	<b>963</b>

*I dati sono acquisiti dal Sistema Informativo dei Servizi Minorili (SISM) e sono riferiti alla situazione alla data del 15 marzo 2024; l'elaborazione è stata effettuata in data 19 marzo 2024.*



c. Comunità private per Centro Giustizia Minorile inviante

Comunità private per Centro Giustizia Minorile	Collocamenti (compresi trasferimenti tra Comunità)	Presenza media giornaliera	Presenti al 15 marzo 2024
Torino	30	67,5	70
Milano	93	217,3	216
Venezia	35	63,1	74
Bologna	25	67,9	75
Firenze	18	42,2	47
Roma	24	99,9	100
Napoli	44	124,8	125
Bari	35	56,2	54
Catanzaro	4	21,6	21
Cagliari	12	31,4	32
Palermo	74	137,5	149
<b>Totale</b>	<b>394</b>	<b>929,4</b>	<b>963</b>

d. Riepilogo

Comunità	Collocamenti (compresi trasferimenti tra Comunità)	Presenza media giornaliera	Presenti al 15 marzo 2024
Comunità ministeriali	28	25,6	25
Comunità private	394	929,4	963
<b>Totale</b>	<b>422</b>	<b>955,0</b>	<b>988</b>

Tabella 14 – Collocamenti in Comunità secondo il motivo, la nazionalità e il sesso. Anno 2024 - fino al 15 marzo.

Motivo	Italiani			Stranieri			Totale		
	m	f	mf	m	f	mf	m	f	mf
Per misura cautelare del collocamento in comunità	133	10	<b>143</b>	94	2	<b>96</b>	227	12	<b>239</b>
Da IPM, per trasformazione misura	16	0	<b>16</b>	23	1	<b>24</b>	39	1	<b>40</b>
Da IPM, per fine aggravamento	21	1	<b>22</b>	11	0	<b>11</b>	32	1	<b>33</b>
Per messa alla prova	19	2	<b>21</b>	22	0	<b>22</b>	41	2	<b>43</b>
Per applicazione misure penali di comunità/alternative	4	0	<b>4</b>	2	0	<b>2</b>	6	0	<b>6</b>
Per misura di sicurezza	2	0	<b>2</b>	2	0	<b>2</b>	4	0	<b>4</b>
Per arresto, fermo o accompagnamento	2	0	<b>2</b>	1	0	<b>1</b>	3	0	<b>3</b>
<b>Totale</b>	<b>197</b>	<b>13</b>	<b>210</b>	<b>155</b>	<b>3</b>	<b>158</b>	<b>352</b>	<b>16</b>	<b>368</b>

*I dati sono acquisiti dal Sistema Informativo dei Servizi Minorili (SISM) e sono riferiti alla situazione alla data del 15 marzo 2024; l'elaborazione è stata effettuata in data 19 marzo 2024.*

Tabella 15 – Collocamenti in Comunità secondo l'età, la nazionalità e il sesso. Anno 2024 - fino al 15 marzo.

Età	Italiani			Stranieri			Totale		
	m	f	mf	m	f	mf	m	f	mf
<b>meno di 14 anni</b>	0	0	<b>0</b>	0	0	<b>0</b>	0	0	<b>0</b>
<b>14 anni</b>	9	0	<b>9</b>	3	0	<b>3</b>	12	0	<b>12</b>
<b>15 anni</b>	31	3	<b>34</b>	19	1	<b>20</b>	50	4	<b>54</b>
<b>16 anni</b>	52	4	<b>56</b>	31	0	<b>31</b>	83	4	<b>87</b>
<b>17 anni</b>	68	3	<b>71</b>	66	2	<b>68</b>	134	5	<b>139</b>
<b>giovani adulti</b>	37	3	<b>40</b>	36	0	<b>36</b>	73	3	<b>76</b>
<b>Totale</b>	<b>197</b>	<b>13</b>	<b>210</b>	<b>155</b>	<b>3</b>	<b>158</b>	<b>352</b>	<b>16</b>	<b>368</b>

Tabella 16 - Collocamenti in Comunità secondo la provenienza e il sesso. Anno 2024 - fino al 15 marzo.

Paesi di provenienza	Sesso		Totale
	maschi	femmine	
<b>Italia</b>	<b>197</b>	<b>13</b>	<b>210</b>
<b>Altri Paesi dell'Unione Europea</b>	<b>7</b>	<b>1</b>	<b>8</b>
di cui: Croazia	3	1	4
<b>Altri Paesi europei</b>	<b>11</b>	<b>0</b>	<b>11</b>
di cui: Albania	8	0	8
<b>Africa</b>	<b>127</b>	<b>2</b>	<b>129</b>
di cui: Algeria	12	0	12
Egitto	25	0	25
Libia	3	1	4
Marocco	31	1	32
Senegal	5	0	5
Tunisia	51	0	51
<b>America</b>	<b>5</b>	<b>0</b>	<b>5</b>
<b>Asia</b>	<b>5</b>	<b>0</b>	<b>5</b>
<b>Totale</b>	<b>352</b>	<b>16</b>	<b>368</b>

La tabella riporta il dettaglio dei Paesi per i quali il numero di minori è risultato pari o superiore a 3.

*I dati sono acquisiti dal Sistema Informativo dei Servizi Minorili (SISM) e sono riferiti alla situazione alla data del 15 marzo 2024; l'elaborazione è stata effettuata in data 19 marzo 2024.*

Tabella 17 – Delitti a carico dei minorenni e giovani adulti collocati in Comunità secondo la categoria. Anno 2024 - fino al 15 marzo.

DELITTI	Italiani			Stranieri			Totale		
	m	f	mf	m	f	mf	m	f	mf
<b>Contro la persona</b>	<b>69</b>	<b>6</b>	<b>75</b>	<b>41</b>	<b>0</b>	<b>41</b>	<b>110</b>	<b>6</b>	<b>116</b>
di cui: Omicidio volontario consumato e tentato	15	0	15	8	0	8	23	0	23
Lesioni personali volontarie	25	5	30	24	0	24	49	5	54
Rissa	3	0	3	1	0	1	4	0	4
Sequestro di persona	3	0	3	1	0	1	4	0	4
Violenze sessuali	5	0	5	2	0	2	7	0	7
Violenza privata	4	0	4	2	0	2	6	0	6
Minaccia	2	0	2	1	0	1	3	0	3
Atti persecutori (stalking)	7	1	8	0	0	0	7	1	8
<b>Contro famiglia, moralità pubblica, buon costume</b>	<b>18</b>	<b>4</b>	<b>22</b>	<b>4</b>	<b>2</b>	<b>6</b>	<b>22</b>	<b>6</b>	<b>28</b>
di cui: Maltrattamenti in famiglia	18	4	22	3	2	5	21	6	27
<b>Contro il patrimonio</b>	<b>124</b>	<b>6</b>	<b>130</b>	<b>152</b>	<b>0</b>	<b>152</b>	<b>276</b>	<b>6</b>	<b>282</b>
di cui: Furto	39	2	41	34	0	34	73	2	75
Rapina	53	3	56	101	0	101	154	3	157
Estorsione	14	1	15	4	0	4	18	1	19
Danni	9	0	9	4	0	4	13	0	13
Ricettazione	7	0	7	9	0	9	16	0	16
<b>Contro l'incolumità pubblica</b>	<b>56</b>	<b>2</b>	<b>58</b>	<b>18</b>	<b>0</b>	<b>18</b>	<b>74</b>	<b>2</b>	<b>76</b>
di cui: Stupefacenti	52	2	54	18	0	18	70	2	72
Danneggiamento seguito da incendio	3	0	3	0	0	0	3	0	3
<b>Contro la fede pubblica</b>	<b>2</b>	<b>0</b>	<b>2</b>	<b>2</b>	<b>0</b>	<b>2</b>	<b>4</b>	<b>0</b>	<b>4</b>
di cui: Falsità in atti e persone	2	0	2	2	0	2	4	0	4
<b>Contro Stato, altre istituzioni, ordine pubblico</b>	<b>17</b>	<b>2</b>	<b>19</b>	<b>17</b>	<b>0</b>	<b>17</b>	<b>34</b>	<b>2</b>	<b>36</b>
di cui: Violenza, resistenza a P.U.	17	2	19	16	0	16	33	2	35
<b>Altri delitti</b>	<b>11</b>	<b>0</b>	<b>11</b>	<b>2</b>	<b>0</b>	<b>2</b>	<b>13</b>	<b>0</b>	<b>13</b>
di cui: Armi	9	0	9	0	0	0	9	0	9
<b>Totale DELITTI</b>	<b>297</b>	<b>20</b>	<b>317</b>	<b>236</b>	<b>2</b>	<b>238</b>	<b>533</b>	<b>22</b>	<b>555</b>

La tabella riporta il dettaglio dei delitti con frequenza pari o superiori a 3.

I dati sono riferiti ai delitti per i quali i soggetti sono stati collocati in Comunità; il numero dei delitti è superiore al numero degli ingressi in quanto un minore può essere entrato nella struttura per uno o più delitti.

*I dati sono acquisiti dal Sistema Informativo dei Servizi Minorili (SISM) e sono riferiti alla situazione alla data del 15 marzo 2024; l'elaborazione è stata effettuata in data 19 marzo 2024.*

Tabella 18 – Collocamenti in Comunità negli anni dal 2007 al 2023 secondo la nazionalità e il sesso.

Anni	Italiani			Stranieri			Totale		
	m	f	mf	m	f	mf	m	f	mf
2007	1.056	46	<b>1.102</b>	667	127	<b>794</b>	1.723	173	<b>1.896</b>
2008	1.130	65	<b>1.195</b>	651	119	<b>770</b>	1.781	184	<b>1.965</b>
2009	1.160	52	<b>1.212</b>	542	71	<b>613</b>	1.702	123	<b>1.825</b>
2010	1.189	59	<b>1.248</b>	490	83	<b>573</b>	1.679	142	<b>1.821</b>
2011	1.222	75	<b>1.297</b>	540	89	<b>629</b>	1.762	164	<b>1.926</b>
2012	1.225	60	<b>1.285</b>	631	122	<b>753</b>	1.856	182	<b>2.038</b>
2013	1.119	70	<b>1.189</b>	594	111	<b>705</b>	1.713	181	<b>1.894</b>
2014	929	50	<b>979</b>	583	154	<b>737</b>	1.512	204	<b>1.716</b>
2015	864	56	<b>920</b>	623	145	<b>768</b>	1.487	201	<b>1.688</b>
2016	965	64	<b>1.029</b>	691	103	<b>794</b>	1.656	167	<b>1.823</b>
2017	1.042	68	<b>1.110</b>	622	105	<b>727</b>	1.664	173	<b>1.837</b>
2018	1.149	73	<b>1.222</b>	631	108	<b>739</b>	1.780	181	<b>1.961</b>
2019	1.184	72	<b>1.256</b>	583	86	<b>669</b>	1.767	158	<b>1.925</b>
2020	911	51	<b>962</b>	467	39	<b>506</b>	1.378	90	<b>1.468</b>
2021	954	77	<b>1.031</b>	494	37	<b>531</b>	1.448	114	<b>1.562</b>
2022	974	57	<b>1.031</b>	612	34	<b>646</b>	1.586	91	<b>1.677</b>
2023	957	60	<b>1.017</b>	618	27	<b>645</b>	1.575	87	<b>1.662</b>

Grafico 5 – Collocamenti in Comunità negli anni dal 2007 al 2023, secondo la nazionalità.



Tabella 19 – Presenza media giornaliera nelle Comunità nel periodo dal 2007 al 2023 , secondo la nazionalità e il sesso.

Anni	Italiani			Stranieri			Totale		
	m	f	mf	m	f	mf	m	f	mf
2007	343	21	<b>364</b>	164	16	<b>180</b>	508	37	<b>544</b>
2008	419	28	<b>447</b>	216	14	<b>230</b>	635	42	<b>677</b>
2009	495	29	<b>524</b>	228	12	<b>240</b>	723	41	<b>764</b>
2010	578	29	<b>607</b>	205	15	<b>220</b>	783	44	<b>827</b>
2011	613	37	<b>650</b>	234	20	<b>253</b>	847	57	<b>904</b>
2012	632	43	<b>675</b>	262	20	<b>282</b>	894	63	<b>957</b>
2013	597	38	<b>635</b>	267	23	<b>290</b>	864	61	<b>925</b>
2014	518	33	<b>551</b>	262	24	<b>286</b>	780	57	<b>837</b>
2015	508	30	<b>538</b>	247	23	<b>270</b>	755	53	<b>808</b>
2016	521	34	<b>555</b>	281	21	<b>302</b>	802	55	<b>857</b>
2017	558	39	<b>597</b>	315	25	<b>339</b>	873	63	<b>936</b>
2018	631	40	<b>671</b>	312	29	<b>341</b>	943	69	<b>1.012</b>
2019	699	54	<b>752</b>	287	34	<b>321</b>	986	88	<b>1.073</b>
2020	662	36	<b>698</b>	272	22	<b>294</b>	934	58	<b>992</b>
2021	653	45	<b>698</b>	256	12	<b>268</b>	909	57	<b>966</b>
2022	582	39	<b>621</b>	251	12	<b>263</b>	833	51	<b>884</b>
2023	559	33	<b>592</b>	277	14	<b>291</b>	836	47	<b>883</b>

Grafico 6 – Presenza media giornaliera nelle Comunità nel periodo dal 2007 al 2023, secondo la nazionalità.

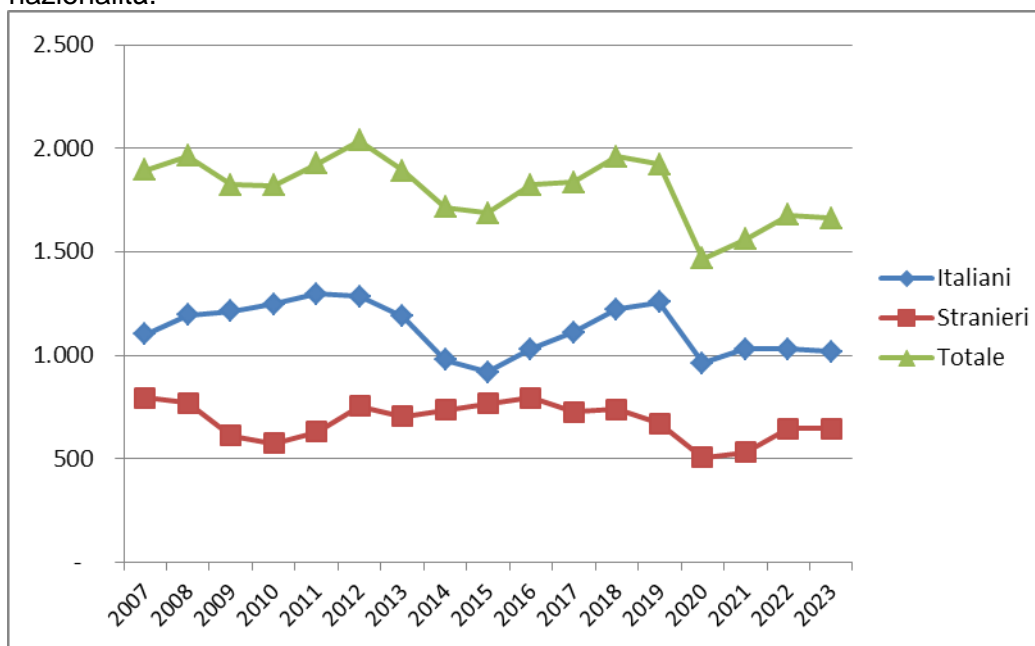
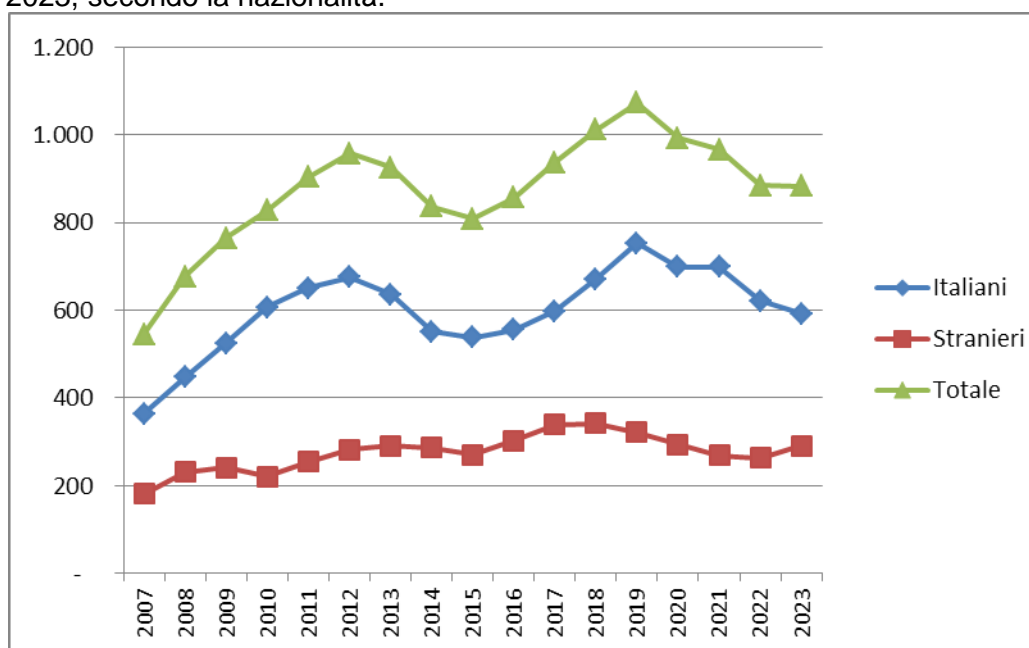

## ISTITUTI PENALI PER I MINORENNI

Tabella 20 - Ingressi e presenze negli Istituti penali per i minorenni nell'anno 2024 per sede. Situazione al 15 marzo.

IPM	Ingresso stabile (compresi trasferimenti tra IPM)	Presenza media giornaliera	Presenti al 15 marzo 2024
Torino	38	51,4	52
Pontremoli (MS) (*)	14	9,8	13
Milano	70	67,7	63
Treviso	22	16,7	16
Bologna	30	44,1	41
Firenze	14	18,9	20
Roma (**)	42	52,1	56
Nisida (NA) (**)	41	58,1	61
Airola (BN)	26	27,9	30
Bari	34	37,7	35
Potenza	11	15,9	16
Catanzaro	21	32,7	33
Palermo	27	22,1	26
Catania	28	30,0	29
Acireale (CT)	9	16,8	16
Caltanissetta	6	8,2	8
Quartucciu (CA)	7	9,0	8
<b>Totale</b>	<b>440</b>	<b>519,1</b>	<b>523</b>

(\*) solo femminile

(\*\*) con sezione femminile

*I dati sono acquisiti dal Sistema Informativo dei Servizi Minorili (SISM) e sono riferiti alla situazione alla data del 15 marzo 2024; l'elaborazione è stata effettuata in data 19 marzo 2024.*

Tabella 21 - Detenuti presenti negli IPM alla data del 15 marzo 2024, secondo la sede dell'IPM e l'età.

IPM	Minorenni		Giovani adulti		Totale
	14-15 anni	16-17 anni	18-20 anni	21-24 anni	
Torino	2	33	15	2	<b>52</b>
Pontremoli (MS) (*)	2	7	2	2	<b>13</b>
Milano	4	38	20	1	<b>63</b>
Treviso	1	10	3	2	<b>16</b>
Bologna	2	23	11	5	<b>41</b>
Firenze	4	10	3	3	<b>20</b>
Roma (**)	7	19	23	7	<b>56</b>
Nisida (NA) (**)	3	30	23	5	<b>61</b>
Airola (BN)	3	15	6	6	<b>30</b>
Bari	2	23	6	4	<b>35</b>
Potenza	1	6	4	5	<b>16</b>
Catanzaro	0	18	11	4	<b>33</b>
Palermo	4	16	4	2	<b>26</b>
Catania	1	15	8	5	<b>29</b>
Acireale (CT)	1	10	4	1	<b>16</b>
Caltanissetta	0	4	3	1	<b>8</b>
Quartucciu (CA)	0	6	1	1	<b>8</b>
<b>Totale</b>	<b>37</b>	<b>283</b>	<b>147</b>	<b>56</b>	<b>523</b>

(\*) solo femminile

(\*\*) con sezione femminile

Tabella 22 – Detenuti presenti negli IPM alla data del 15 marzo 2024, secondo l'età, la nazionalità e il sesso.

Età	Italiani			Stranieri			Totale		
	maschi	femmine	Totale	maschi	femmine	Totale	maschi	femmine	Totale
<b>14-15 anni</b>	17	0	<b>17</b>	18	2	<b>20</b>	35	2	<b>37</b>
<b>16-17 anni</b>	129	6	<b>135</b>	145	3	<b>148</b>	274	9	<b>283</b>
<b>18-20 anni</b>	74	5	<b>79</b>	68	0	<b>68</b>	142	5	<b>147</b>
<b>21-24 anni</b>	31	2	<b>33</b>	22	1	<b>23</b>	53	3	<b>56</b>
<b>Totale</b>	<b>251</b>	<b>13</b>	<b>264</b>	<b>253</b>	<b>6</b>	<b>259</b>	<b>504</b>	<b>19</b>	<b>523</b>

I dati sono acquisiti dal Sistema Informativo dei Servizi Minorili (SISM) e sono riferiti alla situazione alla data del 15 marzo 2024; l'elaborazione è stata effettuata in data 19 marzo 2024.

Tabella 23 – Detenuti presenti negli Istituti penali per i minorenni alla data del 15 marzo 2024, per posizione giuridica complessiva\*, età, nazionalità e sesso.

Minorenni.

Posizione giuridica	Italiani			Stranieri			Totale		
	m	f	mf	m	f	mf	m	f	mf
<b>In attesa di 1° giudizio</b>	56	4	<b>60</b>	93	4	<b>97</b>	149	8	<b>157</b>
<b>Appellanti</b>	6	0	<b>6</b>	5	0	<b>5</b>	11	0	<b>11</b>
<b>Ricorrenti</b>	0	0	<b>0</b>	1	0	<b>1</b>	1	0	<b>1</b>
<b>Mista senza definitivo</b>	56	0	<b>56</b>	49	1	<b>50</b>	105	1	<b>106</b>
<b>Definitivi senza altri procedimenti a carico</b>	7	0	<b>7</b>	0	0	<b>0</b>	7	0	<b>7</b>
<b>Definitivi con altri procedimenti a carico</b>	21	2	<b>23</b>	15	0	<b>15</b>	36	2	<b>38</b>
<b>Totale</b>	<b>146</b>	<b>6</b>	<b>152</b>	<b>163</b>	<b>5</b>	<b>168</b>	<b>309</b>	<b>11</b>	<b>320</b>

Giovani adulti.

Posizione giuridica	Italiani			Stranieri			Totale		
	m	f	mf	m	f	mf	m	f	mf
<b>In attesa di 1° giudizio</b>	14	1	<b>15</b>	22	0	<b>22</b>	36	1	<b>37</b>
<b>Appellanti</b>	4	2	<b>6</b>	0	0	<b>0</b>	4	2	<b>6</b>
<b>Ricorrenti</b>	1	0	<b>1</b>	2	0	<b>2</b>	3	0	<b>3</b>
<b>Mista senza definitivo</b>	14	1	<b>15</b>	18	0	<b>18</b>	32	1	<b>33</b>
<b>Definitivi senza altri procedimenti a carico</b>	9	2	<b>11</b>	10	0	<b>10</b>	19	2	<b>21</b>
<b>Definitivi con altri procedimenti a carico</b>	63	1	<b>64</b>	38	1	<b>39</b>	101	2	<b>103</b>
<b>Totale</b>	<b>105</b>	<b>7</b>	<b>112</b>	<b>90</b>	<b>1</b>	<b>91</b>	<b>195</b>	<b>8</b>	<b>203</b>

Totale.

Posizione giuridica	Italiani			Stranieri			Totale		
	m	f	mf	m	f	mf	m	f	mf
<b>In attesa di 1° giudizio</b>	70	5	<b>75</b>	115	4	<b>119</b>	185	9	<b>194</b>
<b>Appellanti</b>	10	2	<b>12</b>	5	0	<b>5</b>	15	2	<b>17</b>
<b>Ricorrenti</b>	1	0	<b>1</b>	3	0	<b>3</b>	4	0	<b>4</b>
<b>Mista senza definitivo</b>	70	1	<b>71</b>	67	1	<b>68</b>	137	2	<b>139</b>
<b>Definitivi senza altri procedimenti a carico</b>	16	2	<b>18</b>	10	0	<b>10</b>	26	2	<b>28</b>
<b>Definitivi con altri procedimenti a carico</b>	84	3	<b>87</b>	53	1	<b>54</b>	137	4	<b>141</b>
<b>Totale</b>	<b>251</b>	<b>13</b>	<b>264</b>	<b>253</b>	<b>6</b>	<b>259</b>	<b>504</b>	<b>19</b>	<b>523</b>

\* I dati considerano la posizione giuridica complessiva dei detenuti, ossia tutti i procedimenti penali a loro carico, non soltanto il provvedimento in esecuzione alla data considerata.

*I dati sono acquisiti dal Sistema Informativo dei Servizi Minorili (SISM) e sono riferiti alla situazione alla data del 15 marzo 2024; l'elaborazione è stata effettuata in data 19 marzo 2024.*



Tabella 24 – Ingressi negli Istituti penali per i minorenni secondo il motivo, la nazionalità e il sesso. Anno 2024 - fino al 15 marzo.

Motivo	Italiani			Stranieri			Totale		
	m	f	mf	m	f	mf	m	f	mf
<b>Per custodia cautelare</b>									
Dalla libertà	28	1	<b>29</b>	21	2	<b>23</b>	49	3	<b>52</b>
Da CPA	27	2	<b>29</b>	59	2	<b>61</b>	86	4	<b>90</b>
Da comunità, per trasformazione di misura	13	1	<b>14</b>	8	0	<b>8</b>	21	1	<b>22</b>
Da comunità per nuovo procedimento	1	0	<b>1</b>	1	0	<b>1</b>	2	0	<b>2</b>
Da comunità, per aggravamento	35	2	<b>37</b>	17	0	<b>17</b>	52	2	<b>54</b>
Da istituto penale per adulti	0	0	<b>0</b>	1	0	<b>1</b>	1	0	<b>1</b>
<b>Per esecuzione di pena</b>									
Dalla libertà	23	1	<b>24</b>	7	5	<b>12</b>	30	6	<b>36</b>
Per revoca o sospensione misura penale di comunità/alternativa alla detenzione	8	1	<b>9</b>	0	0	<b>0</b>	8	1	<b>9</b>
<b>Totale</b>	<b>135</b>	<b>8</b>	<b>143</b>	<b>114</b>	<b>9</b>	<b>123</b>	<b>249</b>	<b>17</b>	<b>266</b>

Tabella 25 – Ingressi negli Istituti penali per i minorenni secondo l'età, la nazionalità e il sesso. Anno 2024 - fino al 15 marzo.

Età	Italiani			Stranieri			Totale		
	m	f	mf	m	f	mf	m	f	mf
<b>14-15 anni</b>	17	0	<b>17</b>	16	2	<b>18</b>	33	2	<b>35</b>
<b>16-17 anni</b>	77	5	<b>82</b>	86	2	<b>88</b>	163	7	<b>170</b>
<b>18-20 anni</b>	31	1	<b>32</b>	9	1	<b>10</b>	40	2	<b>42</b>
<b>21-24 anni</b>	10	2	<b>12</b>	3	4	<b>7</b>	13	6	<b>19</b>
<b>Totale</b>	<b>135</b>	<b>8</b>	<b>143</b>	<b>114</b>	<b>9</b>	<b>123</b>	<b>249</b>	<b>17</b>	<b>266</b>

*I dati sono acquisiti dal Sistema Informativo dei Servizi Minorili (SISM) e sono riferiti alla situazione alla data del 15 marzo 2024; l'elaborazione è stata effettuata in data 19 marzo 2024.*

Tabella 26 – Ingressi negli Istituti penali per i minorenni secondo la provenienza e il sesso. Anno 2024 - fino al 15 marzo.

Paesi di provenienza	Sesso		Totale
	maschi	femmine	
<b>Italia</b>	<b>135</b>	<b>8</b>	<b>143</b>
<b>Altri Paesi dell'Unione Europea</b>	<b>12</b>	<b>4</b>	<b>16</b>
di cui: Croazia	3	1	4
Romania	6	3	9
<b>Altri Paesi europei</b>	<b>5</b>	<b>5</b>	<b>10</b>
di cui: Bosnia-Erzegovina	2	4	6
<b>Africa</b>	<b>93</b>	<b>0</b>	<b>93</b>
di cui: Algeria	5	0	5
Egitto	32	0	32
Marocco	17	0	17
Tunisia	38	0	38
<b>America</b>	<b>2</b>	<b>0</b>	<b>2</b>
<b>Asia</b>	<b>2</b>	<b>0</b>	<b>2</b>
<b>Totale</b>	<b>249</b>	<b>17</b>	<b>266</b>

La tabella riporta il dettaglio dei Paesi per i quali il numero di minori è risultato pari o superiore a 3.

Tabella 27 – Delitti a carico dei minorenni e giovani adulti entrati negli Istituti penali per i minorenni secondo la categoria. Anno 2024 - fino al 15 marzo.

DELITTI	Italiani			Stranieri			Totale		
	m	f	mf	m	f	mf	m	f	mf
<b>Contro la persona</b>	<b>51</b>	<b>8</b>	<b>59</b>	<b>54</b>	<b>1</b>	<b>55</b>	<b>105</b>	<b>9</b>	<b>114</b>
di cui: Omicidio volontario consumato	1	3	4	1	0	1	2	3	5
Omicidio volontario tentato	8	1	9	5	0	5	13	1	14
Lesioni personali volontarie	28	4	32	29	1	30	57	5	62
Violenze sessuali	1	0	1	8	0	8	9	0	9
Violenza privata	2	0	2	1	0	1	3	0	3
Minaccia	3	0	3	3	0	3	6	0	6
Atti persecutori (stalking)	5	0	5	1	0	1	6	0	6
<b>Contro la famiglia, la moralità pubblica, il buon costume</b>	<b>3</b>	<b>3</b>	<b>6</b>	<b>2</b>	<b>0</b>	<b>2</b>	<b>5</b>	<b>3</b>	<b>8</b>
di cui: Maltrattamenti in famiglia	3	3	6	2	0	2	5	3	8
<b>Contro il patrimonio</b>	<b>133</b>	<b>7</b>	<b>140</b>	<b>112</b>	<b>26</b>	<b>138</b>	<b>245</b>	<b>33</b>	<b>278</b>
di cui: Furto	34	1	35	17	23	40	51	24	75
Rapina	70	5	75	85	3	88	155	8	163
Estorsione	9	0	9	3	0	3	12	0	12
Danni	6	0	6	5	0	5	11	0	11
Ricettazione	13	0	13	1	0	1	14	0	14
<b>Contro l'incolumità pubblica</b>	<b>37</b>	<b>0</b>	<b>37</b>	<b>11</b>	<b>0</b>	<b>11</b>	<b>48</b>	<b>0</b>	<b>48</b>
di cui: Stupefacenti	32	0	32	11	0	11	43	0	43
Danneggiamento seguito da incendio	5	0	5	0	0	0	5	0	5
<b>Contro la fede pubblica</b>	<b>1</b>	<b>1</b>	<b>2</b>	<b>3</b>	<b>1</b>	<b>4</b>	<b>4</b>	<b>2</b>	<b>6</b>
di cui: Falsità in atti e persone	1	1	2	3	1	4	4	2	6
<b>Contro Stato, altre istituzioni, ordine pubblico</b>	<b>23</b>	<b>2</b>	<b>25</b>	<b>18</b>	<b>0</b>	<b>18</b>	<b>41</b>	<b>2</b>	<b>43</b>
di cui: Violenza, resistenza, oltraggio	22	1	23	16	0	16	38	1	39
<b>Altri delitti</b>	<b>26</b>	<b>0</b>	<b>26</b>	<b>1</b>	<b>0</b>	<b>1</b>	<b>27</b>	<b>0</b>	<b>27</b>
di cui: Armi	26	0	26	0	0	0	26	0	26
<b>Totale DELITTI</b>	<b>274</b>	<b>21</b>	<b>295</b>	<b>201</b>	<b>28</b>	<b>229</b>	<b>475</b>	<b>49</b>	<b>524</b>

La tabella riporta il dettaglio dei delitti con frequenza pari o superiori a 3.

I dati sono riferiti ai delitti per i quali i soggetti sono entrati in IPM; il numero dei delitti è superiore al numero degli ingressi in quanto un soggetto può essere entrato nella struttura per uno o più delitti.

*I dati sono acquisiti dal Sistema Informativo dei Servizi Minorili (SISM) e sono riferiti alla situazione alla data del 15 marzo 2024; l'elaborazione è stata effettuata in data 19 marzo 2024.*

Tabella 28 – Uscite dagli Istituti penali per i minorenni secondo il motivo, la nazionalità e il sesso.  
Anno 2024 - fino al 15 marzo.

Motivi di uscita	Italiani			Stranieri			Totale		
	m	f	mf	m	f	mf	m	f	mf
<b>Da custodia cautelare</b>									
Decorrenza termini custodia cautelare	1	0	1	2	0	2	3	0	3
Revoca della custodia cautelare	0	0	0	1	0	1	1	0	1
Remissione in libertà	1	0	1	2	0	2	3	0	3
Prescrizioni	1	0	1	0	0	0	1	0	1
Permanenza in casa	7	0	7	5	1	6	12	1	13
Collocamento in comunità (compresi fine aggravamento)	48	4	52	76	1	77	124	5	129
Sospensione del processo e messa alla prova	0	0	0	9	0	9	9	0	9
Arresti domiciliari	1	0	1	0	0	0	1	0	1
Sospensione condizionale della pena	2	0	2	0	0	0	2	0	2
<b>Da espiazione pena</b>									
Espiazione della pena	6	0	6	9	0	9	15	0	15
Differimento esecuzione pena	0	1	1	0	3	3	0	4	4
Sospensione esecuzione pena	1	0	1	0	1	1	1	1	2
Affidamento in prova al servizio sociale	7	0	7	3	0	3	10	0	10
Detenzione domiciliare	8	0	8	2	0	2	10	0	10
Concessione Legge 199/2010	1	0	1	0	0	0	1	0	1
<b>Trasferimenti a strutture per adulti</b>									
A strutture per adulti	14	0	14	12	1	13	26	1	27
<b>Totale</b>	<b>98</b>	<b>5</b>	<b>103</b>	<b>121</b>	<b>7</b>	<b>128</b>	<b>219</b>	<b>12</b>	<b>231</b>

I dati sono acquisiti dal Sistema Informativo dei Servizi Minorili (SISM) e sono riferiti alla situazione alla data del 15 marzo 2024; l'elaborazione è stata effettuata in data 19 marzo 2024.

Tabella 29 – Ingressi negli Istituti penali per i minorenni negli anni dal 2007 al 2023, secondo la nazionalità e il sesso.

Anni	Italiani			Stranieri			Totale		
	m	f	mf	m	f	mf	m	f	mf
2007	609	36	<b>645</b>	536	156	<b>692</b>	1.145	192	<b>1.337</b>
2008	657	37	<b>694</b>	524	129	<b>653</b>	1.181	166	<b>1.347</b>
2009	666	33	<b>699</b>	414	109	<b>523</b>	1.080	142	<b>1.222</b>
2010	689	24	<b>713</b>	355	104	<b>459</b>	1.044	128	<b>1.172</b>
2011	714	21	<b>735</b>	409	102	<b>511</b>	1.123	123	<b>1.246</b>
2012	649	18	<b>667</b>	466	119	<b>585</b>	1.115	137	<b>1.252</b>
2013	634	19	<b>653</b>	422	126	<b>548</b>	1.056	145	<b>1.201</b>
2014	509	14	<b>523</b>	357	112	<b>469</b>	866	126	<b>992</b>
2015	480	26	<b>506</b>	425	137	<b>562</b>	905	163	<b>1.068</b>
2016	549	25	<b>574</b>	458	109	<b>567</b>	1.007	134	<b>1.141</b>
2017	520	31	<b>551</b>	419	87	<b>506</b>	939	118	<b>1.057</b>
2018	609	27	<b>636</b>	384	112	<b>496</b>	993	139	<b>1.132</b>
2019	578	21	<b>599</b>	344	85	<b>429</b>	922	106	<b>1.028</b>
2020	337	18	<b>355</b>	310	48	<b>358</b>	647	66	<b>713</b>
2021	450	18	<b>468</b>	320	47	<b>367</b>	770	65	<b>835</b>
2022	491	20	<b>511</b>	484	56	<b>540</b>	975	76	<b>1.051</b>
2023	561	24	<b>585</b>	521	36	<b>557</b>	1.082	60	<b>1.142</b>

Grafico 7 – Ingressi negli Istituti penali per i minorenni negli anni dal 2007 al 2023, secondo la nazionalità.



Tabella 30 – Presenza media giornaliera negli Istituti penali per i minorenni nel periodo dal 2007 al 2023, secondo la nazionalità e il sesso.

Anni	Italiani			Stranieri			Totale		
	m	f	mf	m	f	mf	m	f	mf
2007	199	6	<b>205</b>	182	36	<b>218</b>	380	42	<b>422</b>
2008	244	13	<b>257</b>	179	33	<b>212</b>	422	46	<b>468</b>
2009	290	6	<b>296</b>	179	28	<b>207</b>	469	34	<b>503</b>
2010	300	9	<b>308</b>	138	28	<b>165</b>	438	36	<b>474</b>
2011	319	6	<b>325</b>	140	21	<b>161</b>	459	27	<b>486</b>
2012	304	4	<b>308</b>	170	30	<b>200</b>	474	34	<b>508</b>
2013	263	5	<b>268</b>	155	29	<b>184</b>	418	34	<b>452</b>
2014	220	5	<b>225</b>	122	18	<b>140</b>	342	23	<b>365</b>
2015	233	7	<b>240</b>	167	29	<b>196</b>	400	36	<b>436</b>
2016	253	11	<b>264</b>	176	33	<b>209</b>	429	44	<b>473</b>
2017	253	9	<b>262</b>	175	27	<b>202</b>	428	36	<b>464</b>
2018	252	9	<b>261</b>	180	27	<b>207</b>	432	36	<b>468</b>
2019	214	9	<b>222</b>	166	22	<b>188</b>	379	31	<b>410</b>
2020	169	7	<b>176</b>	136	8	<b>144</b>	305	15	<b>320</b>
2021	176	6	<b>182</b>	130	8	<b>138</b>	306	14	<b>320</b>
2022	193	5	<b>198</b>	178	7	<b>184</b>	370	12	<b>382</b>
2023	201	9	<b>210</b>	211	4	<b>215</b>	412	13	<b>425</b>

Grafico 8 – Presenza media giornaliera negli Istituti penali per i minorenni nel periodo dal 2007 al 2023, secondo la nazionalità.

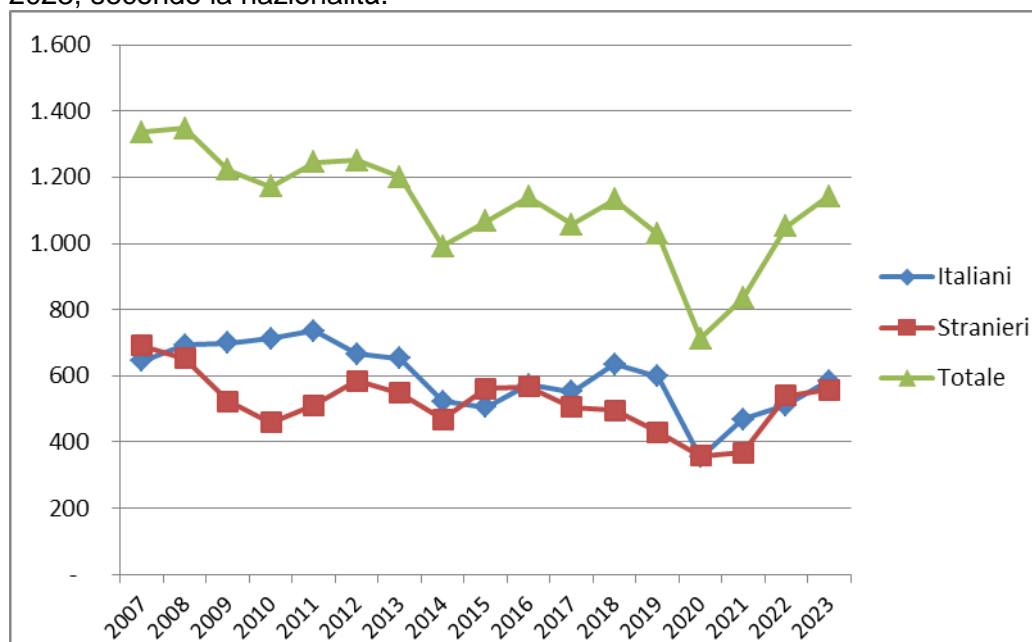
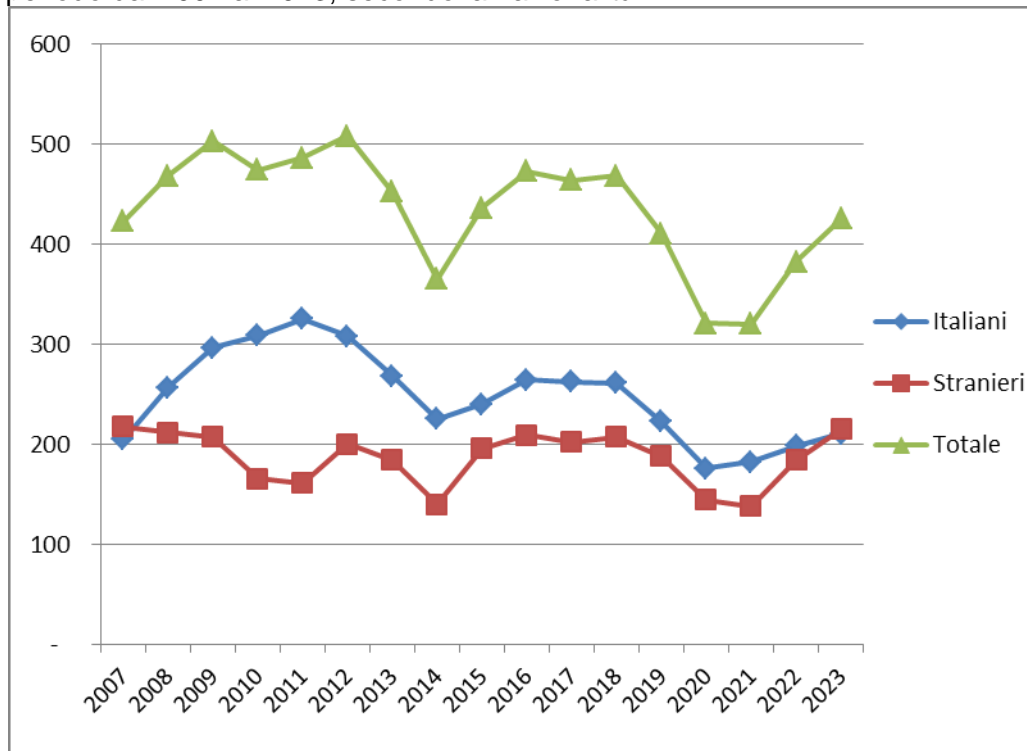

## CENTRI DIURNI POLIFUNZIONALI

### Situazione alla data del 15 marzo 2024

Tabella 31 – Minorenni e giovani adulti dell'area penale frequentanti i Centri diurni polifunzionali alla data del 15 marzo 2024, secondo la sede, la nazionalità e il sesso.

CENTRI DIURNI POLIFUNZIONALI	Italiani			Stranieri			Totale		
	m	f	mf	m	f	mf	m	f	mf
Genova	1	0	1	5	0	5	6	0	6
Nisida (NA)	23	0	23	2	0	2	25	0	25
Santa Maria Capua Vetere (CE)	18	0	18	2	0	2	20	0	20
Salerno	2	0	2	0	0	0	2	0	2
Lecce	14	2	16	0	0	0	14	2	16
Palermo	43	2	45	5	0	5	48	2	50
Caltanissetta	0	0	0	0	0	0	0	0	0
Sassari	21	2	23	2	0	2	23	2	25
<b>Totale</b>	<b>122</b>	<b>6</b>	<b>128</b>	<b>16</b>	<b>0</b>	<b>16</b>	<b>138</b>	<b>6</b>	<b>144</b>

Tabella 32 – Minorenni e giovani adulti dell'area penale frequentanti i Centri diurni polifunzionali alla data del 15 marzo 2024, secondo l'età, la nazionalità e il sesso.

Età	Italiani			Stranieri			Totale		
	m	f	mf	m	f	mf	m	f	mf
meno di 14 anni	0	0	0	0	0	0	0	0	0
14 anni	0	0	0	0	0	0	0	0	0
15 anni	7	0	7	0	0	0	7	0	7
16 anni	16	2	18	2	0	2	18	2	20
17 anni	27	1	28	3	0	3	30	1	31
giovani adulti	72	3	75	11	0	11	83	3	86
<b>Totale</b>	<b>122</b>	<b>6</b>	<b>128</b>	<b>16</b>	<b>0</b>	<b>16</b>	<b>138</b>	<b>6</b>	<b>144</b>

Tabella 33 – Minorenni e giovani adulti dell'area penale frequentanti i Centri diurni polifunzionali alla data del 15 marzo 2024, secondo la provenienza e il sesso.

Paesi di provenienza	Sesso		Totale
	maschi	femmine	
Italia	122	6	128
Altri Paesi dell'Unione Europea	1	0	1
Altri Paesi europei	0	0	0
Africa	13	0	13
America	2	0	2
Asia	0	0	0
<b>Totale</b>	<b>138</b>	<b>6</b>	<b>144</b>

N.B.: I Centri diurni polifunzionali sono frequentati anche da giovani a rischio devianza, anche se non sottoposti a procedimento penale, NON COMPRESI NEI DATI SOPRA INDICATI.

*I dati sono acquisiti dal Sistema Informativo dei Servizi Minorili (SISM) e sono riferiti alla situazione alla data del 15 marzo 2024; l'elaborazione è stata effettuata in data 19 marzo 2024.*

## Anno 2024 - fino al 15 marzo – Dati di flusso

Tabella 34 – Minorenni e giovani adulti dell'area penale assegnati ai Centri diurni polifunzionali secondo l'età, la nazionalità e il sesso. Anno 2024 - fino al 15 marzo. Dati di flusso.

CENTRI DIURNI POLIFUNZIONALI	Italiani			Stranieri			Totale		
	m	f	mf	m	f	mf	m	f	mf
Genova	3	0	3	8	0	8	11	0	11
Nisida (NA)	38	0	38	3	0	3	41	0	41
Santa Maria Capua Vetere (CE)	20	0	20	2	0	2	22	0	22
Salerno	2	0	2	0	0	0	2	0	2
Lecce	18	2	20	1	0	1	19	2	21
Palermo	43	2	45	5	0	5	48	2	50
Caltanissetta	0	0	0	0	0	0	0	0	0
Sassari	24	2	26	2	0	2	26	2	28
<b>Totale</b>	<b>148</b>	<b>6</b>	<b>154</b>	<b>21</b>	<b>0</b>	<b>21</b>	<b>169</b>	<b>6</b>	<b>175</b>

Tabella 35 – Minorenni e giovani adulti dell'area penale assegnati ai Centri diurni polifunzionali secondo l'età, la nazionalità e il sesso. Anno 2024 - fino al 15 marzo. Dati di flusso.

Età	Italiani			Stranieri			Totale		
	m	f	mf	m	f	mf	m	f	mf
meno di 14 anni	0	0	0	0	0	0	0	0	0
14 anni	0	0	0	0	0	0	0	0	0
15 anni	8	0	8	0	0	0	8	0	8
16 anni	17	2	19	2	0	2	19	2	21
17 anni	34	1	35	4	0	4	38	1	39
<b>giovani adulti</b>	<b>89</b>	<b>3</b>	<b>92</b>	<b>15</b>	<b>0</b>	<b>15</b>	<b>104</b>	<b>3</b>	<b>107</b>
<b>Totale</b>	<b>148</b>	<b>6</b>	<b>154</b>	<b>21</b>	<b>0</b>	<b>21</b>	<b>169</b>	<b>6</b>	<b>175</b>

Tabella 36 – Minorenni e giovani adulti dell'area penale assegnati ai Centri diurni polifunzionali secondo la provenienza e il sesso. Anno 2024 - fino al 15 marzo. Dati di flusso.

Paesi di provenienza	Sesso		Totale
	maschi	femmine	
Italia	148	6	154
Altri Paesi dell'Unione Europea	2	0	2
Altri Paesi europei	0	0	0
Africa	15	0	15
America	4	0	4
Asia	0	0	0
<b>Totale</b>	<b>169</b>	<b>6</b>	<b>175</b>

N.B.: I Centri diurni polifunzionali sono frequentati anche da giovani a rischio devianza, anche se non sottoposti a procedimento penale, NON COMPRESI NEI DATI SOPRA INDICATI.

*I dati sono acquisiti dal Sistema Informativo dei Servizi Minorili (SISM) e sono riferiti alla situazione alla data del 15 marzo 2024; l'elaborazione è stata effettuata in data 19 marzo 2024.*