

Minorenni e giovani adulti in carico ai Servizi minorili

Analisi statistica dei dati

- ***Dati riferiti alla data del 15 febbraio 2024***
- ***Dati di flusso dell'anno 2024, fino al 15 febbraio***

Aggiornamento quindicinale

**ELABORAZIONE SU DATI DEL SISTEMA INFORMATIVO DEI SERVIZI MINORILI
RIFERITI ALLA DATA DEL 15 FEBBRAIO 2024
EFFETTUATA IN DATA 19 FEBBRAIO 2024**

Dipartimento per la Giustizia minorile e di comunità
Ufficio I del Capo Dipartimento
Sezione Statistica
Via Damiano Chiesa, 24 00136 - Roma
Tel. 06/68188268 - 274 - 279 - 297
E-mail: *statistiche.dgmc@giustizia.it*

(http://www.centrostudinisida.it/Statistica/statistiche_minori.html
https://www.giustizia.it/giustizia/it/mg_1_14.page?selectedNode=0_6)

Premessa

La presente analisi statistica è stata pensata per fornire un quadro sintetico e aggiornato dei minorenni e giovani adulti (fino ai venticinque anni) che per provvedimenti di natura penale sono presenti nei servizi minorili residenziali o in carico ai servizi sociali per i minorenni.

Gli *Uffici di Servizio Sociale per i minorenni* (USSM) intervengono in ogni stato e grado del procedimento penale, dal momento in cui, a seguito di denuncia, il minore entra nel circuito penale fino alla conclusione del suo percorso giudiziario; l'intervento a favore del minore viene avviato, su segnalazione dell'Autorità Giudiziaria, con la raccolta degli elementi conoscitivi per l'accertamento della personalità e per l'elaborazione dell'inchiesta sociale di base e prosegue con la formulazione del progetto educativo e con l'attuazione dei provvedimenti disposti dal giudice.

I Servizi minorili residenziali sono:

- *i Centri di prima accoglienza (CPA)*, che accolgono temporaneamente i minorenni fermati, accompagnati o arrestati in flagranza di reato dalle forze dell'ordine su disposizione del Procuratore della Repubblica per i minorenni; il minore permane nel Centro di prima accoglienza fino all'udienza di convalida, per un tempo massimo di novantasei ore; nel corso dell'udienza di convalida il giudice (GIP) valuta se esistono elementi sufficienti per convalidare l'arresto o il fermo e decide sull'eventuale applicazione di una delle quattro possibili misure cautelari previste per i minorenni (prescrizioni, permanenza in casa, collocamento in comunità, custodia cautelare);
- *le Comunità*, ministeriali e del privato sociale, che hanno dimensioni strutturali e organizzative connotate da una forte apertura all'ambiente esterno, in cui sono collocati i minori sottoposti alla misura cautelare prevista dall'art.22 del D.P.R.448/88 (collocamento in comunità); l'ingresso in comunità può essere disposto anche nell'ambito di un provvedimento di messa alla prova o di concessione di una misura alternativa alla detenzione o di applicazione delle misure di sicurezza; alcune Comunità sono annesse ai Centri di prima accoglienza;
- *gli Istituti penali per i minorenni (IPM)*, in cui sono eseguite la misura della custodia cautelare e la pena detentiva; gli IPM sono concepiti strutturalmente in modo da fornire risposte adeguate alla particolarità della giovane utenza ed alle esigenze connesse all'esecuzione dei provvedimenti dell'Autorità Giudiziaria; l'attività trattamentale è svolta da un'équipe multidisciplinare, in cui è presente un operatore socio-educativo di riferimento stabile appartenente all'Amministrazione; le attività formative, professionali, culturali e di animazione sono effettuate in collaborazione con operatori di altri Enti e avvalendosi di associazioni del privato sociale e del volontariato; negli IPM è presente personale del Corpo di Polizia Penitenziaria adeguatamente formato al rapporto con l'adolescenza.

L'Amministrazione gestisce, inoltre i *Centri diurni polifunzionali (CDP)*, Servizi minorili non residenziali per l'accoglienza diurna di minori e giovani adulti dell'area penale o in situazioni di disagio sociale e a rischio di devianza, anche se non sottoposti a procedimento penale, non censiti nella presente rilevazione.

I CDP offrono attività educative, di studio, di formazione-lavoro, nonché ludico-ricreative e sportive.

La maggior parte dei minori autori di reato in carico agli USSM è sottoposta a misure da eseguire in area penale esterna; la detenzione, infatti, assume per i minori di età carattere di residualità, per lasciare spazio a percorsi sanzionatori alternativi.

Negli ultimi anni si sta assistendo ad una sempre maggiore applicazione del collocamento in comunità, non solo quale misura cautelare, ma anche nell'ambito di altri provvedimenti giudiziari, per la sua capacità di contemperare le esigenze educative con quelle contenitive di controllo.

L'utenza dei Servizi minorili è prevalentemente maschile; le ragazze sono soprattutto di nazionalità straniera e provengono dai Paesi dell'area dell'ex Jugoslavia e dalla Romania.

La presenza degli stranieri è maggiormente evidente nei Servizi residenziali; i dati sulle provenienze evidenziano che negli ultimi anni alle nazionalità più ricorrenti nell'ambito della devianza, quali il Marocco, la Romania, l'Albania e i Paesi dell'ex Jugoslavia, tutt'ora prevalenti, si sono affiancate altre nazionalità, singolarmente poco rilevanti in termini numerici, ma che hanno contribuito a rendere multietnico e più complesso il quadro complessivo dell'utenza.

Con riferimento all'età, la componente dei "giovani adulti", (1) costituita da ragazzi di età tra i 18 e i 24 anni compiuti, ha assunto nel tempo un'importanza crescente, soprattutto in termini di presenza negli Istituti penali per i minorenni.

La criminalità minorile è connotata dalla prevalenza dei reati contro il patrimonio e, in particolare, dei reati di furto e rapina. Frequenti sono anche le violazioni delle disposizioni in materia di sostanze stupefacenti, mentre tra i reati contro la persona prevalgono le lesioni personali volontarie.

(1) Le misure cautelari, le misure penali di comunità, le altre misure alternative, le sanzioni sostitutive, le pene detentive e le misure di sicurezza si eseguono secondo le norme e con le modalità previste per i minorenni anche nei confronti di coloro che nel corso dell'esecuzione abbiano compiuto il diciottesimo ma non il venticinquesimo anno di età, sempre che, non ricorrano particolari ragioni di sicurezza valutate dal giudice competente, tenuto conto altresì delle finalità rieducative ovvero quando le predette finalità non risultano in alcun modo perseguibili a causa della mancata adesione al trattamento in atto. L'esecuzione rimane affidata al personale dei servizi minorili. Queste disposizioni si applicano anche quando l'esecuzione ha inizio dopo il compimento del diciottesimo anno di età, (art. 24 D.Lgs. 28 luglio 1989, n. 272, come modificato dall'art.5, comma 1, D.L. 26 giugno 2014, n. 92, convertito, con modificazioni, dalla L. 11 agosto 2014, n. 117, e, successivamente, dall'art. 9, comma 1, D.Lgs. 16 ottobre 2018, n. 121).

Minorenni e giovani adulti in carico ai Servizi della Giustizia Minorile

Dati di riepilogo - Situazione al 15 febbraio 2024

Servizi minorili	Sesso		Totale
	maschi	femmine	

Presenti nei Servizi residenziali

Centri di prima accoglienza	10	1	11
Istituti penali per i minorenni	502	17	519
Comunità ministeriali	26	0	26
Comunità private	894	48	942
Totale presenti alla data considerata	1.432	66	1.498

In carico agli Uffici di servizio sociale per i minorenni ⁽¹⁾

In messa alla prova	2.577	140	2.717
<i>In casa</i>	2.145	117	2.262
<i>In comunità</i>	432	23	455
In misura penale di comunità/ alternativa alla detenzione, sostitutiva, di sicurezza, cautelare delle prescrizioni e della permanenza in casa	426	20	446
<i>In casa</i>	360	17	377
<i>In comunità</i>	66	3	69
In Comunità, per misura diversa dalle precedenti	387	20	407
Negli Istituti penali per i minorenni	476	14	490
Nei Centri di prima accoglienza	4	0	4
Per indagini sociali e progetti trattamentali ⁽²⁾	1.094	130	1.224
In altra situazione ⁽³⁾	7.665	881	8.546
Totale soggetti in carico alla data considerata	12.629	1.205	13.834

Frequentanti i Centri diurni polifunzionali

N. minori frequentanti alla data considerata	122	3	125
---	------------	----------	------------

Note:

(1) I dati riguardano i minorenni e giovani adulti in carico agli USSM per l'esecuzione di un provvedimento e/o per indagini sociali e progetti trattamentali.

Sono compresi i soggetti presenti nei Servizi residenziali che sono anche in carico agli USSM.

(2) Sono i soggetti in carico solo per indagini e progetti; sono esclusi coloro che sono in carico anche per provvedimenti in esecuzione in area penale esterna o interna, già considerati nelle precedenti voci della tabella.

(3) I dati sono riferiti ai soggetti in carico agli Uffici di servizio sociale per i minorenni per i quali si è conclusa l'esecuzione di una misura o è stata già evasa una richiesta dell'Autorità Giudiziaria, che sono in attesa di un'udienza.

I dati sono acquisiti dal Sistema Informativo dei Servizi Minorili (SISM) e sono riferiti alla situazione alla data del 15 febbraio 2024; l'elaborazione è stata effettuata in data 19 febbraio 2024.

UFFICI DI SERVIZIO SOCIALE PER I MINORENNI

DATI DI FLUSSO

Tabella 1 – Minorenni e giovani adulti in carico agli Uffici di servizio sociale per i minorenni, secondo il periodo di presa in carico, la nazionalità e il sesso. Anno 2024 - fino al 15 febbraio.

Periodo di presa in carico	Italiani			Stranieri			Totale		
	m	f	mf	m	f	mf	m	f	mf
Presi in carico per la prima volta nel 2024	634	81	715	195	8	203	829	89	918
Già precedentemente in carico	9.646	949	10.595	3.064	260	3.324	12.710	1.209	13.919
Totale	10.280	1.030	11.310	3.259	268	3.527	13.539	1.298	14.837

Tabella 2a - Minorenni e giovani adulti in carico agli Uffici di servizio sociale per i minorenni, secondo l'età alla prima presa in carico, la nazionalità e il sesso. Anno 2024 - fino al 15 febbraio.

Età alla prima presa in carico	Italiani			Stranieri			Totale		
	m	f	mf	m	f	mf	m	f	mf
meno di 14 anni	72	9	81	22	5	27	94	14	108
14 anni	730	67	797	208	38	246	938	105	1.043
15 anni	1.812	210	2.022	549	48	597	2.361	258	2.619
16 anni	2.393	269	2.662	771	65	836	3.164	334	3.498
17 anni	2.626	233	2.859	956	56	1.012	3.582	289	3.871
giovani adulti	2.647	242	2.889	753	56	809	3.400	298	3.698
Totale	10.280	1.030	11.310	3.259	268	3.527	13.539	1.298	14.837

Tabella 2b - Minorenni e giovani adulti in carico agli Uffici di servizio sociale per i minorenni, secondo l'età nel periodo considerato, la nazionalità e il sesso. Anno 2024 - fino al 15 febbraio.

Età nel periodo considerato	Italiani			Stranieri			Totale		
	m	f	mf	m	f	mf	m	f	mf
meno di 14 anni	31	3	34	7	3	10	38	6	44
14 anni	125	16	141	24	4	28	149	20	169
15 anni	600	77	677	148	9	157	748	86	834
16 anni	1.247	173	1.420	378	35	413	1.625	208	1.833
17 anni	1.876	212	2.088	638	48	686	2.514	260	2.774
giovani adulti	6.401	549	6.950	2.064	169	2.233	8.465	718	9.183
Totale	10.280	1.030	11.310	3.259	268	3.527	13.539	1.298	14.837

L'età è calcolata all'inizio dell'anno per i soggetti in carico da periodi precedenti, alla presa in carico per i nuovi soggetti.

I dati sono acquisiti dal Sistema Informativo dei Servizi Minorili (SISM) e sono riferiti alla situazione alla data del 15 febbraio 2024; l'elaborazione è stata effettuata in data 19 febbraio 2024.

Tabella 3 - Minorenni e giovani adulti in carico agli Uffici di servizio sociale per i minorenni, secondo la provenienza e il sesso. Anno 2024 - fino al 15 febbraio.

Paesi di provenienza	Sesso		Totale
	maschi	femmine	
Italia	10.280	1.030	11.310
Altri Paesi dell'Unione Europea	455	91	546
di cui: Romania	341	61	402
Altri Paesi europei	581	86	667
di cui: Albania	298	9	307
Bosnia-Erzegovina	48	37	85
Moldova	60	9	69
Serbia	50	17	67
Africa	1.836	62	1.898
di cui: Algeria	72	3	75
Egitto	317	1	318
Marocco	735	31	766
Senegal	94	2	96
Tunisia	428	10	438
America	167	13	180
Asia	219	15	234
Apolidi	1	1	2
Totale	13.539	1.298	14.837

La tabella riporta il dettaglio dei Paesi per i quali il numero di minori è risultato pari o superiore a 50.

I dati sono acquisiti dal Sistema Informativo dei Servizi Minorili (SISM) e sono riferiti alla situazione alla data del 15 febbraio 2024; l'elaborazione è stata effettuata in data 19 febbraio 2024.

Tabella 4 - Minorenni e giovani adulti in carico agli Uffici di servizio sociale per i minorenni, secondo la sede e il periodo di presa in carico. Anno 2024 - fino al 15 febbraio.

USSM	Periodo di presa in carico		Totale
	Presi in carico per la prima volta nel 2024	Già precedentemente in carico	
Ancona	48	569	617
Bari	36	990	1.026
Bologna	50	937	987
Bolzano	19	198	217
Brescia	72	900	972
Cagliari	43	408	451
Caltanissetta	32	409	441
Campobasso	2	208	210
Catania	39	800	839
Catanzaro	54	683	737
Firenze	29	765	794
Genova	26	381	407
L'Aquila	13	459	472
Lecce	24	380	404
Messina	25	280	305
Milano	38	687	725
Napoli	75	732	807
Palermo	67	796	863
Perugia	34	320	354
Potenza	28	175	203
Reggio Calabria	19	188	207
Roma	111	1.302	1.413
Salerno	20	324	344
Sassari	22	249	271
Taranto	20	213	233
Torino	50	590	640
Trento	21	198	219
Trieste	15	239	254
Venezia	13	482	495

I soggetti in carico a più USSM sono conteggiati in corrispondenza di ciascuno di essi; la somma dei dati delle diverse sedi USSM è superiore al numero effettivo dei soggetti in carico nel periodo in esame e, per questo motivo, non è riportata in tabella.

I dati sono acquisiti dal Sistema Informativo dei Servizi Minorili (SISM) e sono riferiti alla situazione alla data del 15 febbraio 2024; l'elaborazione è stata effettuata in data 19 febbraio 2024.

Tabella 5 – Reati dei minorenni e giovani adulti in carico agli Uffici di servizio sociale per i minorenni, secondo la categoria. Anno 2024 - fino al 15 febbraio.

REATI	Italiani			Stranieri			Totale		
	m	f	mf	m	f	mf	m	f	mf
DELITTI									
Contro la persona	9.254	886	10.140	3.435	156	3.591	12.689	1.042	13.731
di cui: Omicidio volontario consumato	52	9	61	31	0	31	83	9	92
Omicidio volontario tentato	185	11	196	58	0	58	243	11	254
Percosse	397	79	476	228	11	239	625	90	715
Lesioni personali volontarie	4.002	366	4.368	1.591	89	1.680	5.593	455	6.048
Rissa	565	19	584	248	11	259	813	30	843
Sfruttamento pornografia minorile	291	10	301	36	0	36	327	10	337
Detenzione di materiale pornografico coinvolgente minori	137	6	143	18	0	18	155	6	161
Violenze sessuali	686	11	697	273	3	276	959	14	973
Sequestro di persona	55	5	60	56	2	58	111	7	118
Violenza privata	529	55	584	181	4	185	710	59	769
Minaccia	1.295	165	1.460	437	23	460	1.732	188	1.920
Atti persecutori (stalking)	493	67	560	172	10	182	665	77	742
Violazione di domicilio	103	19	122	32	1	33	135	20	155
Diffamazione	56	40	96	18	1	19	74	41	115
Contro famiglia, moralità pubblica, buon costume	449	44	493	96	4	100	545	48	593
di cui: Maltrattamenti in famiglia	409	43	452	82	4	86	491	47	538
Contro il patrimonio	10.442	601	11.043	6.460	593	7.053	16.902	1.194	18.096
di cui: Furto	3.819	283	4.102	2.405	444	2.849	6.224	727	6.951
Rapina	3.029	121	3.150	2.522	95	2.617	5.551	216	5.767
Estorsione	668	34	702	312	10	322	980	44	1.024
Danni	1.534	109	1.643	628	20	648	2.162	129	2.291
Truffa	103	13	116	26	1	27	129	14	143
Ricettazione	1.213	34	1.247	529	22	551	1.742	56	1.798
Contro l'incolumità pubblica	3.338	107	3.445	873	9	882	4.211	116	4.327
di cui: Stupefacenti	3.053	101	3.154	761	5	766	3.814	106	3.920
Incendio	79	3	82	37	0	37	116	3	119
Danneggiamento seguito da incendio	153	3	156	62	4	66	215	7	222
Contro la fede pubblica	479	83	562	233	44	277	712	127	839
di cui: Falsità in atti e persone	425	77	502	222	44	266	647	121	768
Contro Stato, altre istituzioni, ordine pubblico	2.271	175	2.446	1.051	48	1.099	3.322	223	3.545
di cui: Violenza, resistenza a P.U.	1.975	106	2.081	927	38	965	2.902	144	3.046
Altri delitti	562	35	597	77	2	79	639	37	676
di cui: Armi	393	16	409	20	0	20	413	16	429
Codice della strada	42	5	47	4	0	4	46	5	51
Totale DELITTI	26.795	1.931	28.726	12.225	856	13.081	39.020	2.787	41.807
CONTRAVVENZIONI	2.287	93	2.380	833	49	882	3.120	142	3.262
di cui: Ordine pubblico e tranquillità pubblica	358	29	387	141	10	151	499	39	538
Incolumità pubblica	169	3	172	35	0	35	204	3	207
Armi	1.538	54	1.592	626	26	652	2.164	80	2.244
Codice della strada	108	3	111	7	0	7	115	3	118
SANZIONI AMMINISTRATIVE	286	2	288	41	4	45	327	6	333
di cui: Codice della strada	272	1	273	33	3	36	305	4	309
TOTALE COMPLESSIVO	29.368	2.026	31.394	13.099	909	14.008	42.467	2.935	45.402

I dati sono riferiti ai reati dei procedimenti penali a carico dei minori nel periodo in esame; il numero dei reati è superiore al numero dei minori in quanto un minore può avere a carico uno o più reati.

La tabella riporta il dettaglio delle tipologie di reato con frequenza pari o superiore a 100 o di particolare interesse.

I dati sono acquisiti dal Sistema Informativo dei Servizi Minorili (SISM) e sono riferiti alla situazione alla data del 15 febbraio 2024; l'elaborazione è stata effettuata in data 19 febbraio 2024.

Tabella 6 – Minorenni e giovani adulti in carico agli Uffici di servizio sociale per i minorenni negli anni dal 2007 al 2023 secondo la nazionalità e il sesso.

Anni	Italiani			Stranieri			Totale		
	m	f	mf	m	f	mf	m	f	mf
2007	10.689	1.083	11.772	2.516	456	2.972	13.205	1.539	14.744
2008	13.015	1.382	14.397	2.944	473	3.417	15.959	1.855	17.814
2009	14.023	1.457	15.480	2.981	424	3.405	17.004	1.881	18.885
2010	14.335	1.337	15.672	2.387	304	2.691	16.722	1.641	18.363
2011	15.260	1.624	16.884	2.870	403	3.273	18.130	2.027	20.157
2012	14.885	1.745	16.630	3.322	455	3.777	18.207	2.200	20.407
2013	14.509	1.713	16.222	3.469	522	3.991	17.978	2.235	20.213
2014	14.192	1.748	15.940	3.661	594	4.255	17.853	2.342	20.195
2015	14.136	1.777	15.913	3.937	688	4.625	18.073	2.465	20.538
2016	14.492	1.871	16.363	4.691	794	5.485	19.183	2.665	21.848
2017	13.533	1.680	15.213	4.559	694	5.253	18.092	2.374	20.466
2018	14.091	1.692	15.783	4.859	663	5.522	18.950	2.355	21.305
2019	14.027	1.689	15.716	4.678	569	5.247	18.705	2.258	20.963
2020	13.162	1.509	14.671	3.893	455	4.348	17.055	1.964	19.019
2021	14.567	1.630	16.197	4.147	453	4.600	18.714	2.083	20.797
2022	15.137	1.677	16.814	4.276	461	4.737	19.413	2.138	21.551
2023	15.238	1.664	16.902	4.472	414	4.886	19.710	2.078	21.788

Grafico 1 – Minorenni e giovani adulti in carico agli Uffici di servizio sociale per i minorenni negli anni dal 2007 al 2023 secondo la nazionalità.

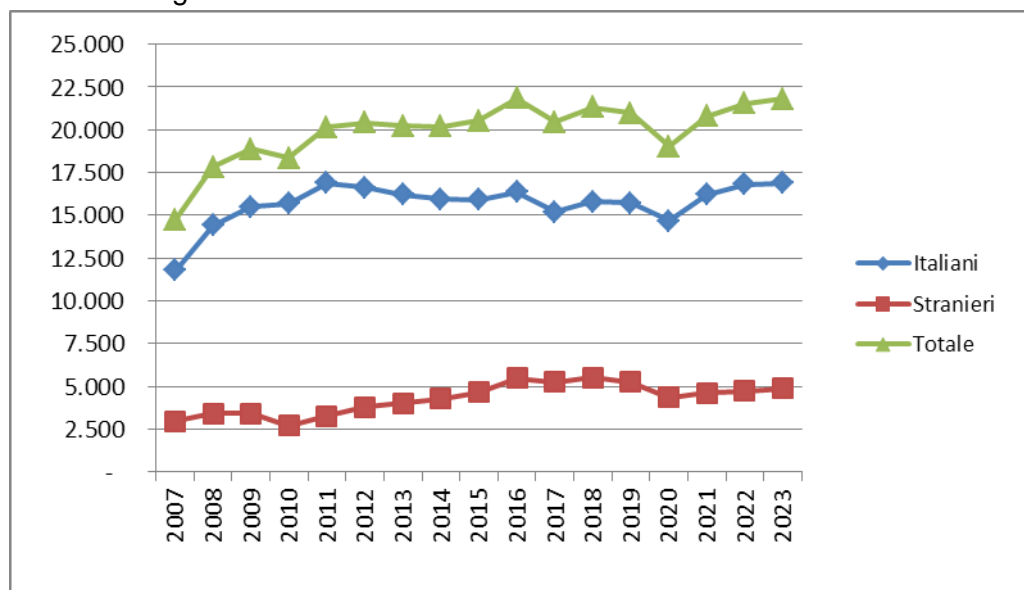

Per l'anno 2023 i dati sono provvisori; sono stati acquisiti dal Sistema Informativo dei Servizi Minorili (SISM) in data 4 gennaio 2024.

Grafico 2 – Minorenni e giovani adulti in carico agli Uffici di servizio sociale per i minorenni negli anni dal 2007 al 2023 secondo il periodo di presa in carico.



Grafico 3 – Minorenni e giovani adulti in carico agli Uffici di servizio sociale per i minorenni nell'anno 2023 - secondo il periodo di presa in carico.



Per l'anno 2023 i dati sono provvisori; sono stati acquisiti dal Sistema Informativo dei Servizi Minorili (SISM) in data 4 gennaio 2024.

CENTRI DI PRIMA ACCOGLIENZA

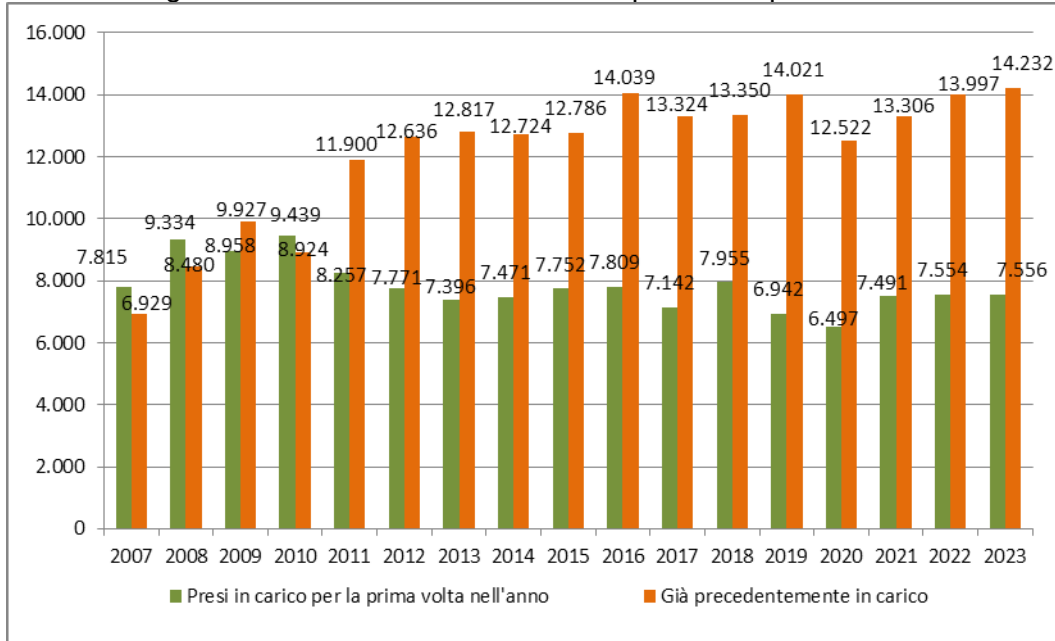
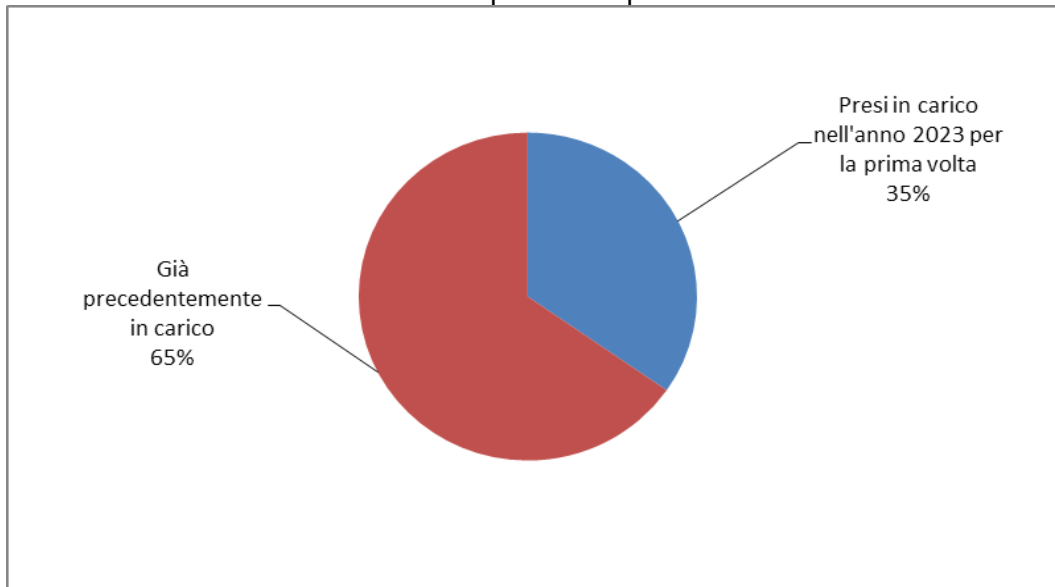
Tabella 7 – Ingressi e presenze nei Centri di prima accoglienza nell'anno 2024, per sede di CPA. Situazione al 15 febbraio.

CPA	Ingressi stabili (compresi trasferimenti tra CPA)	Presenza media giornaliera	Presenti al 15 febbraio 2024
Torino	17	1,6	2
Genova	8	0,7	0
Milano	19	1,7	1
Treviso	6	0,5	0
Bologna	20	1,3	0
Firenze	5	0,5	0
Roma	31	2,1	3
Ancona	0	0,0	0
L'Aquila	3	0,2	0
Napoli (*)	22	1,3	1
Nisida (NA) (*)	0	0,0	0
Salerno	7	0,4	0
Bari	1	0,1	0
Lecce	2	0,1	0
Catanzaro	1	0,0	1
Potenza	3	0,3	0
Palermo	17	1,1	1
Messina	0	0,0	0
Caltanissetta	1	0,0	1
Catania	9	0,6	1
Quartucciu (CA)	2	0,2	0
Sassari	3	0,2	0
Totale	177	12,9	11

(*) Napoli = maschile; Nisida (NA) = femminile.

I dati sono acquisiti dal Sistema Informativo dei Servizi Minorili (SISM) e sono riferiti alla situazione alla data del 15 febbraio 2024; l'elaborazione è stata effettuata in data 19 febbraio 2024.

Tabella 8 – Ingressi nei Centri di prima accoglienza secondo l'età, la nazionalità e il sesso. Anno 2024 - fino al 15 febbraio.

Età	Italiani			Stranieri			Totale		
	m	f	mf	m	f	mf	m	f	mf
meno di 14 anni	0	0	0	0	1	1	0	1	1
14 anni	3	0	3	3	0	3	6	0	6
15 anni	24	1	25	8	0	8	32	1	33
16 anni	28	1	29	25	1	26	53	2	55
17 anni	38	3	41	39	1	40	77	4	81
18 anni e oltre	0	0	0	1	0	1	1	0	1
Totale	93	5	98	76	3	79	169	8	177

Tabella 9 - Ingressi nei Centri di prima accoglienza secondo la provenienza e il sesso. Anno 2024 – fino al 15 febbraio.

Paesi di provenienza	Sesso		Totale
	maschi	femmine	
Italia	93	5	98
Altri Paesi dell'Unione Europea	7	1	8
di cui: Croazia	2	1	3
Altri Paesi europei	2	2	4
di cui: Serbia	2	1	3
Africa	61	0	61
di cui: Egitto	21	0	21
Marocco	9	0	9
Tunisia	27	0	27
America	4	0	4
Asia	2	0	2
Totale	169	8	177

La tabella riporta il dettaglio dei Paesi per i quali il numero di minori è risultato pari o superiore a 3.

I dati sono acquisiti dal Sistema Informativo dei Servizi Minorili (SISM) e sono riferiti alla situazione alla data del 15 febbraio 2024; l'elaborazione è stata effettuata in data 19 febbraio 2024.

Tabella 10 – Delitti a carico dei minori entrati nei Centri di prima accoglienza secondo la categoria. Anno 2024 - fino al 15 febbraio.

DELITTI	Italiani			Stranieri			Totale		
	m	f	mf	m	f	mf	m	f	mf
Contro la persona	18	4	22	19	0	19	37	4	41
di cui: Omicidio volontario consumato	0	3	3	0	0	0	0	3	3
Omicidio volontario tentato	5	1	6	2	0	2	7	1	8
Lesioni personali volontarie	12	0	12	11	0	11	23	0	23
Violenze sessuali	1	0	1	6	0	6	7	0	7
Contro la famiglia, la moralità pubblica, il buon costume	2	0	2	1	0	1	3	0	3
di cui: Maltrattamenti in famiglia	2	0	2	1	0	1	3	0	3
Contro il patrimonio	40	1	41	63	2	65	103	3	106
di cui: Furto	17	1	18	18	1	19	35	2	37
Rapina	15	0	15	42	1	43	57	1	58
Estorsione	2	0	2	1	0	1	3	0	3
Ricettazione	5	0	5	1	0	1	6	0	6
Contro l'incolumità pubblica	39	2	41	15	0	15	54	2	56
di cui: Stupefacenti	39	2	41	15	0	15	54	2	56
Contro Stato, altre istituzioni, ordine pubblico	19	1	20	11	0	11	30	1	31
di cui: Violenza, resistenza, oltraggio	19	0	19	11	0	11	30	0	30
Altri delitti	4	0	4	1	0	1	5	0	5
di cui: Armi	4	0	4	0	0	0	4	0	4
Totale DELITTI	122	8	130	110	2	112	232	10	242

La tabella riporta il dettaglio dei delitti con frequenza pari o superiori a 3.

I dati sono riferiti ai delitti per i quali i minori sono entrati in CPA; il numero dei delitti è superiore al numero degli ingressi in quanto un minore può essere entrato nella struttura per uno o più delitti.

Tabella 11 – Uscite dai Centri di prima accoglienza secondo il provvedimento di dimissione, la nazionalità e il sesso. Anno 2024 - fino al 15 febbraio.

Uscite	Italiani			Stranieri			Totale		
	m	f	mf	m	f	mf	m	f	mf
Con applicazione misura cautelare									
Prescrizioni	10	1	11	2	1	3	12	2	14
Permanenza in casa	13	1	14	2	0	2	15	1	16
Collocamento in comunità	44	1	45	21	1	22	65	2	67
Custodia cautelare	17	1	18	44	0	44	61	1	62
Altre uscite									
Remissione in libertà	5	0	5	6	1	7	11	1	12
Decorrenza dei termini	0	0	0	0	0	0	0	0	0
Minore di 14 anni	0	0	0	0	0	0	0	0	0
Minore in stato gravidanza	0	0	0	0	0	0	0	0	0
Estraneità al fatto	0	0	0	0	0	0	0	0	0
Mancanza di altri presupposti	0	0	0	0	0	0	0	0	0
Maggiorenne	0	0	0	1	0	1	1	0	1
Totale	89	4	93	76	3	79	165	7	172

I dati sono acquisiti dal Sistema Informativo dei Servizi Minorili (SISM) e sono riferiti alla situazione alla data del 15 febbraio 2024; l'elaborazione è stata effettuata in data 19 febbraio 2024.

Tabella 12 - Ingressi nei Centri di prima accoglienza negli anni dal 2007 al 2023 secondo la nazionalità e il sesso.

Anni	Italiani			Stranieri			Totale		
	m	f	mf	m	f	mf	m	f	mf
2007	1.469	76	1.545	1.236	604	1.840	2.705	680	3.385
2008	1.462	85	1.547	1.021	340	1.361	2.483	425	2.908
2009	1.443	51	1.494	704	224	928	2.147	275	2.422
2010	1.355	68	1.423	616	214	830	1.971	282	2.253
2011	1.337	75	1.412	696	235	931	2.033	310	2.343
2012	1.191	65	1.256	668	269	937	1.859	334	2.193
2013	951	67	1.018	690	312	1.002	1.641	379	2.020
2014	689	38	727	565	256	821	1.254	294	1.548
2015	613	40	653	579	206	785	1.192	246	1.438
2016	658	48	706	517	158	675	1.175	206	1.381
2017	583	37	620	484	171	655	1.067	208	1.275
2018	579	39	618	318	154	472	897	193	1.090
2019	501	32	533	304	82	386	805	114	919
2020	322	20	342	213	44	257	535	64	599
2021	319	19	338	219	23	242	538	42	580
2022	363	20	383	327	35	362	690	55	745
2023	422	23	445	386	21	407	808	44	852

Grafico 4 - Ingressi nei Centri di prima accoglienza negli anni dal 2007 al 2023 , secondo la nazionalità.

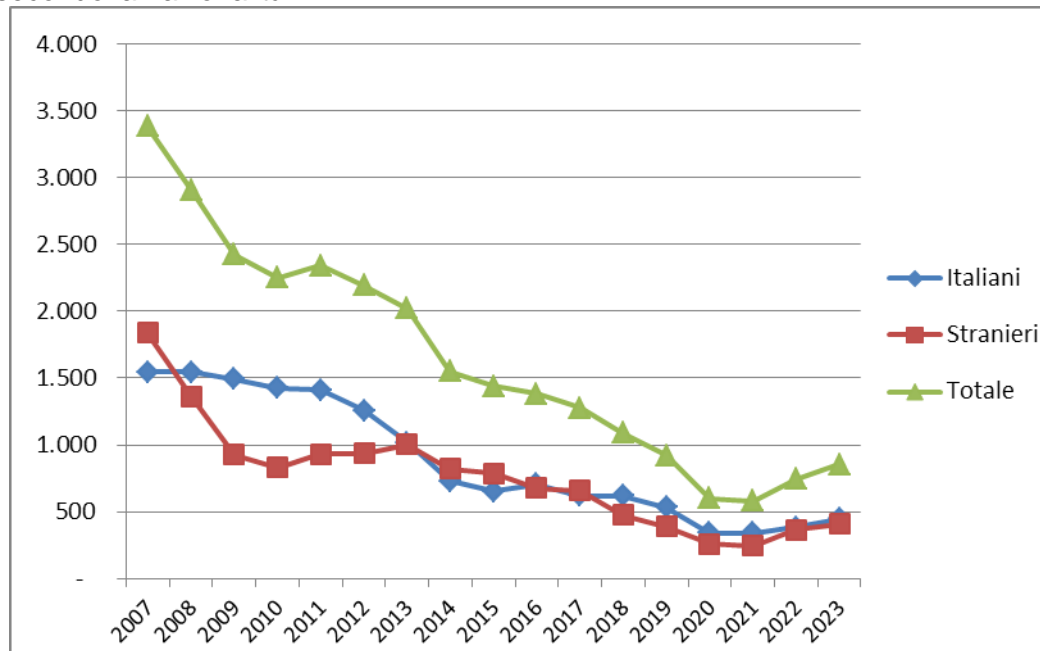

Per l'anno 2023 i dati sono provvisori; sono stati acquisiti dal Sistema Informativo dei Servizi Minorili (SISM) in data 4 gennaio 2024.

COMUNITA'

Tabella 13 - Ingressi e presenze nelle Comunità nell'anno 2024. Comunità ministeriali e private. Situazione al 15 febbraio.

a. Comunità ministeriali

Comunità ministeriali	Collocamenti (compresi trasferimenti tra Comunità)	Presenza media giornaliera	Presenti al 15 febbraio 2024
Bologna	12	7,9	9
Catanzaro	4	12,3	12
Reggio Calabria	1	5,7	5
Totale	17	25,9	26

b. Comunità private per regione della struttura.

Comunità private per regione	Collocamenti (compresi trasferimenti tra Comunità)	Presenza media giornaliera	Presenti al 15 febbraio 2024
Piemonte	10	45,0	47
Valle d'Aosta	0	0,0	0
Liguria	2	13,0	13
Lombardia	43	178,1	180
Veneto	4	26,6	27
Trentino Alto Adige	0	7,0	7
Friuli Venezia Giulia	5	2,4	3
Emilia Romagna	9	67,4	70
Toscana	5	24,6	25
Umbria	2	7,3	8
Marche	7	19,8	21
Lazio	18	78,7	77
Abruzzo	1	10,8	10
Molise	1	1,1	1
Campania	32	136,5	142
Puglia	31	70,2	75
Basilicata	0	0,2	0
Calabria	8	26,6	30
Sicilia	57	162,4	173
Sardegna	10	31,1	33
Totale	245	908,8	942

I dati sono acquisiti dal Sistema Informativo dei Servizi Minorili (SISM) e sono riferiti alla situazione alla data del 15 febbraio 2024; l'elaborazione è stata effettuata in data 19 febbraio 2024.

c. Comunità private per Centro Giustizia Minorile inviante

Comunità private per Centro Giustizia Minorile	Collocamenti (compresi trasferimenti tra Comunità)	Presenza media giornaliera	Presenti al 15 febbraio 2024
Torino	16	68,5	69
Milano	53	215,0	218
Venezia	16	57,0	59
Bologna	15	63,2	68
Firenze	8	39,4	40
Roma	19	103,7	101
Napoli	29	122,8	128
Bari	29	56,2	62
Catanzaro	3	21,0	22
Cagliari	10	30,1	32
Palermo	47	132,0	143
Totale	245	908,8	942

d. Riepilogo

Comunità	Collocamenti (compresi trasferimenti tra Comunità)	Presenza media giornaliera	Presenti al 15 febbraio 2024
Comunità ministeriali	17	25,9	26
Comunità private	245	908,8	942
Totale	262	934,7	968

Tabella 14 – Collocamenti in Comunità secondo il motivo, la nazionalità e il sesso. Anno 2024 - fino al 15 febbraio.

Motivo	Italiani			Stranieri			Totale		
	m	f	mf	m	f	mf	m	f	mf
Per misura cautelare del collocamento in comunità	81	5	86	52	1	53	133	6	139
Da prescrizioni, per trasformazione misura	0	0	0	0	0	0	0	0	0
Da permanenza in casa, per trasformazione misura	0	0	0	0	0	0	0	0	0
Da IPM, per trasformazione misura	10	0	10	14	0	14	24	0	24
Da IPM, per fine aggravamento	15	0	15	7	0	7	22	0	22
Per messa alla prova	12	0	12	12	0	12	24	0	24
Per applicazione misure penali di comunità/alternative	3	0	3	1	0	1	4	0	4
Per misura di sicurezza	1	0	1	1	0	1	2	0	2
Per libertà controllata	0	0	0	0	0	0	0	0	0
Per arresto, fermo o accompagnamento	2	0	2	1	0	1	3	0	3
Totale	124	5	129	88	1	89	212	6	218

I dati sono acquisiti dal Sistema Informativo dei Servizi Minorili (SISM) e sono riferiti alla situazione alla data del 15 febbraio 2024; l'elaborazione è stata effettuata in data 19 febbraio 2024.

Tabella 15 – Collocamenti in Comunità secondo l'età, la nazionalità e il sesso. Anno 2024 - fino al 15 febbraio.

Età	Italiani			Stranieri			Totale		
	m	f	mf	m	f	mf	m	f	mf
meno di 14 anni	0	0	0	0	0	0	0	0	0
14 anni	7	0	7	1	0	1	8	0	8
15 anni	18	1	19	13	1	14	31	2	33
16 anni	34	2	36	11	0	11	45	2	47
17 anni	42	1	43	41	0	41	83	1	84
giovani adulti	23	1	24	22	0	22	45	1	46
Totale	124	5	129	88	1	89	212	6	218

Tabella 16 - Collocamenti in Comunità secondo la provenienza e il sesso. Anno 2024 - fino al 15 febbraio.

Paesi di provenienza	Sesso		Totale
	maschi	femmine	
Italia	124	5	129
Altri Paesi dell'Unione Europea	2	0	2
Altri Paesi europei	5	0	5
di cui: Albania	5	0	5
Africa	75	1	76
di cui: Algeria	8	0	8
Egitto	12	0	12
Libia	2	1	3
Marocco	21	0	21
Senegal	4	0	4
Tunisia	28	0	28
America	4	0	4
Asia	2	0	2
Totale	212	6	218

La tabella riporta il dettaglio dei Paesi per i quali il numero di minori è risultato pari o superiore a 3.

I dati sono acquisiti dal Sistema Informativo dei Servizi Minorili (SISM) e sono riferiti alla situazione alla data del 15 febbraio 2024; l'elaborazione è stata effettuata in data 19 febbraio 2024.

Tabella 17 – Delitti a carico dei minorenni e giovani adulti collocati in Comunità secondo la categoria. Anno 2024 - fino al 15 febbraio.

DELITTI	Italiani			Stranieri			Totale		
	m	f	mf	m	f	mf	m	f	mf
Contro la persona	37	0	37	24	0	24	61	0	61
di cui: Omicidio volontario tentato	9	0	9	5	0	5	14	0	14
Lesioni personali volontarie	12	0	12	14	0	14	26	0	26
Violenze sessuali	2	0	2	2	0	2	4	0	4
Atti persecutori (stalking)	5	0	5	0	0	0	5	0	5
Contro famiglia, moralità pubblica, buon costume	11	1	12	2	1	3	13	2	15
di cui: Maltrattamenti in famiglia	11	1	12	2	1	3	13	2	15
Contro il patrimonio	80	2	82	78	0	78	158	2	160
di cui: Furto	25	0	25	17	0	17	42	0	42
Rapina	34	1	35	51	0	51	85	1	86
Estorsione	11	1	12	2	0	2	13	1	14
Danni	5	0	5	2	0	2	7	0	7
Ricettazione	5	0	5	6	0	6	11	0	11
Contro l'incolumità pubblica	41	2	43	11	0	11	52	2	54
di cui: Stupefacenti	39	2	41	11	0	11	50	2	52
Contro la fede pubblica	2	0	2	1	0	1	3	0	3
di cui: Falsità in atti e persone	2	0	0	1	0	0	0	0	0
Contro Stato, altre istituzioni, ordine pubblico	11	1	12	13	0	13	24	1	25
di cui: Violenza, resistenza a P.U.	11	1	12	12	0	12	23	1	24
Altri delitti	10	0	10	1	0	1	11	0	11
di cui: Armi	8	0	8	0	0	0	8	0	8
Totale DELITTI	192	6	198	130	1	131	322	7	329

La tabella riporta il dettaglio dei delitti con frequenza pari o superiori a 3.

I dati sono riferiti ai delitti per i quali i soggetti sono stati collocati in Comunità; il numero dei delitti è superiore al numero degli ingressi in quanto un minore può essere entrato nella struttura per uno o più delitti.

I dati sono acquisiti dal Sistema Informativo dei Servizi Minorili (SISM) e sono riferiti alla situazione alla data del 15 febbraio 2024; l'elaborazione è stata effettuata in data 19 febbraio 2024.

Tabella 18 – Collocamenti in Comunità negli anni dal 2007 al 2023 secondo la nazionalità e il sesso.

Anni	Italiani			Stranieri			Totale		
	m	f	mf	m	f	mf	m	f	mf
2007	1.056	46	1.102	667	127	794	1.723	173	1.896
2008	1.130	65	1.195	651	119	770	1.781	184	1.965
2009	1.160	52	1.212	542	71	613	1.702	123	1.825
2010	1.189	59	1.248	490	83	573	1.679	142	1.821
2011	1.222	75	1.297	540	89	629	1.762	164	1.926
2012	1.225	60	1.285	631	122	753	1.856	182	2.038
2013	1.119	70	1.189	594	111	705	1.713	181	1.894
2014	929	50	979	583	154	737	1.512	204	1.716
2015	864	56	920	623	145	768	1.487	201	1.688
2016	965	64	1.029	691	103	794	1.656	167	1.823
2017	1.042	68	1.110	622	105	727	1.664	173	1.837
2018	1.149	73	1.222	631	108	739	1.780	181	1.961
2019	1.184	72	1.256	583	86	669	1.767	158	1.925
2020	911	51	962	467	39	506	1.378	90	1.468
2021	954	77	1.031	494	37	531	1.448	114	1.562
2022	974	57	1.031	612	34	646	1.586	91	1.677
2023	935	59	994	601	26	627	1.536	85	1.621

Grafico 5 – Collocamenti in Comunità negli anni dal 2007 al 2023 , secondo la nazionalità.

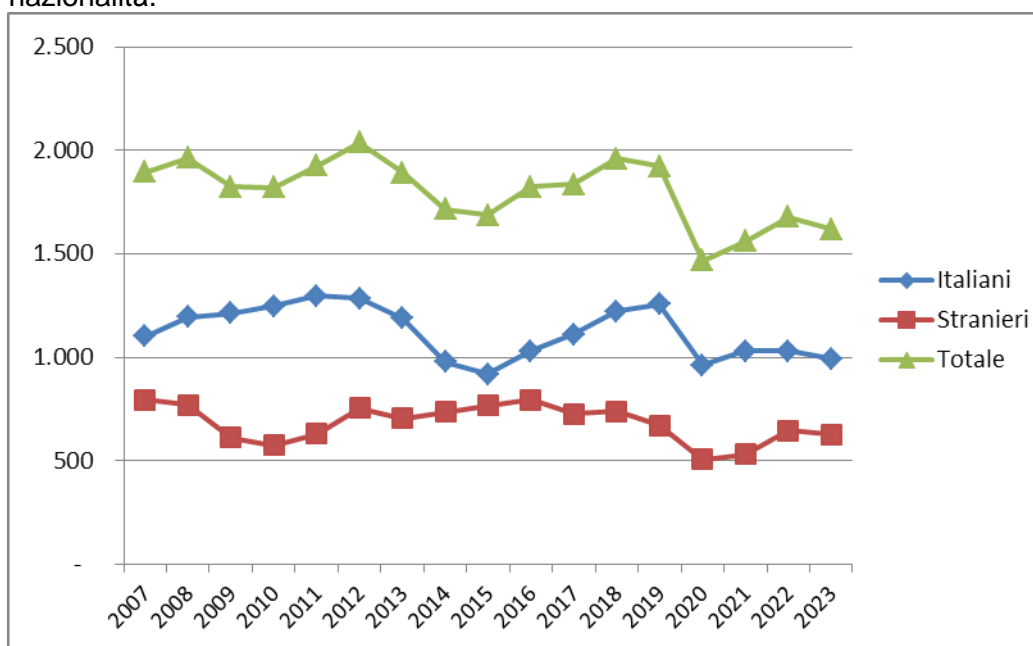

Per l'anno 2023 i dati sono provvisori; sono stati acquisiti dal Sistema Informativo dei Servizi Minorili (SISM) in data 4 gennaio 2024.

Tabella 19 – Presenza media giornaliera nelle Comunità nel periodo dal 2007 al 2023 , secondo la nazionalità e il sesso.

Anni	Italiani			Stranieri			Totale		
	m	f	mf	m	f	mf	m	f	mf
2007	343	21	364	164	16	180	508	37	544
2008	419	28	447	216	14	230	635	42	677
2009	495	29	524	228	12	240	723	41	764
2010	578	29	607	205	15	220	783	44	827
2011	613	37	650	234	20	253	847	57	904
2012	632	43	675	262	20	282	894	63	957
2013	597	38	635	267	23	290	864	61	925
2014	518	33	551	262	24	286	780	57	837
2015	508	30	538	247	23	270	755	53	808
2016	521	34	555	281	21	302	802	55	857
2017	558	39	597	315	25	339	873	63	936
2018	631	40	671	312	29	341	943	69	1.012
2019	699	54	752	287	34	321	986	88	1.073
2020	662	36	698	272	22	294	934	58	992
2021	653	45	698	256	12	268	909	57	966
2022	582	39	621	251	12	263	833	51	884
2023	568	33	601	278	14	292	847	46	893

Grafico 6 – Presenza media giornaliera nelle Comunità nel periodo dal 2007 al 2023 , secondo la nazionalità.

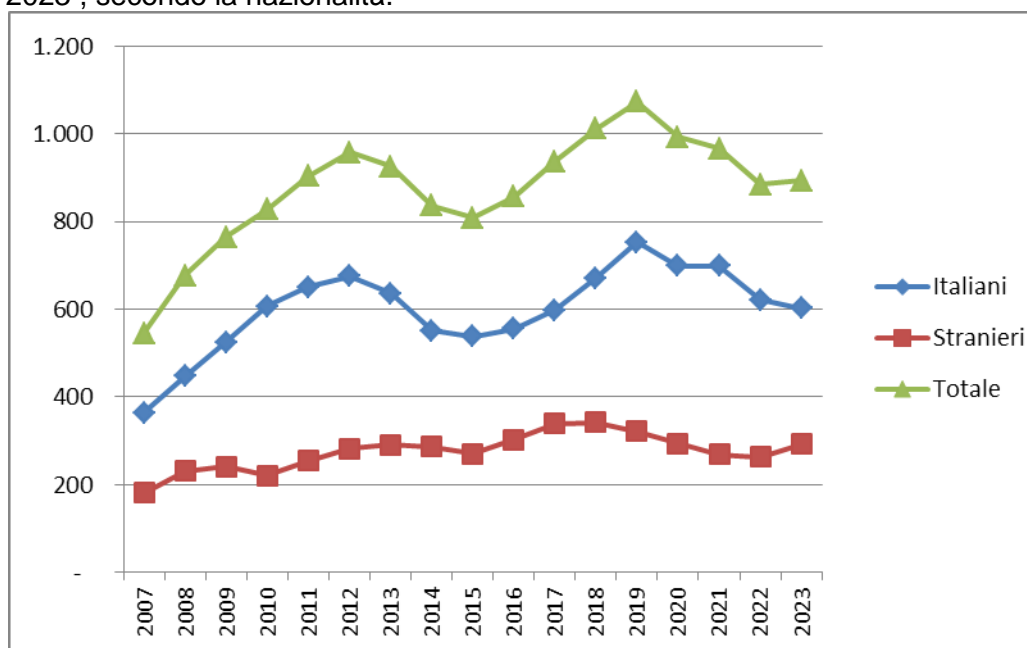

Per l'anno 2023 i dati sono provvisori; sono stati acquisiti dal Sistema Informativo dei Servizi Minorili (SISM) in data 4 gennaio 2024.

ISTITUTI PENALI PER I MINORENNI

Tabella 20 - Ingressi e presenze negli Istituti penali per i minorenni nell'anno 2024 per sede. Situazione al 15 febbraio.

IPM	Ingresso stabile (compresi trasferimenti tra IPM)	Presenza media giornaliera	Presenti al 15 febbraio 2024
Torino	27	49,7	54
Pontremoli (MS) (*)	9	8,5	12
Milano	51	69,8	65
Treviso	11	15,8	18
Bologna	23	44,4	44
Firenze	7	18,8	22
Roma (**)	26	49,7	51
Nisida (NA) (**)	29	56,6	58
Airola (BN)	22	26,4	31
Bari	27	37,0	37
Potenza	5	15,9	15
Catanzaro	8	33,2	33
Palermo	12	22,0	19
Catania	22	31,1	31
Acireale (CT)	4	17,6	14
Caltanissetta	2	8,8	6
Quartucciu (CA)	6	9,4	9
Totale	291	514,6	519

(*) solo femminile

(**) con sezione femminile

I dati sono acquisiti dal Sistema Informativo dei Servizi Minorili (SISM) e sono riferiti alla situazione alla data del 15 febbraio 2024; l'elaborazione è stata effettuata in data 19 febbraio 2024.

Tabella 21 - Detenuti presenti negli IPM alla data del 15 febbraio 2024, secondo la sede dell'IPM e l'età.

IPM	Minorenni		Giovani adulti		Totale
	14-15 anni	16-17 anni	18-20 anni	21-24 anni	
Torino	3	36	15	0	54
Pontremoli (MS) (*)	1	10	1	0	12
Milano	6	38	20	1	65
Treviso	1	12	4	1	18
Bologna	2	25	11	6	44
Firenze	5	10	3	4	22
Roma (**)	6	16	21	8	51
Nisida (NA) (**)	3	25	26	4	58
Airola (BN)	5	15	5	6	31
Bari	4	22	5	6	37
Potenza	0	4	6	5	15
Catanzaro	0	15	14	4	33
Palermo	0	10	7	2	19
Catania	2	15	9	5	31
Acireale (CT)	2	8	3	1	14
Caltanissetta	0	3	2	1	6
Quartucciu (CA)	0	7	0	2	9
Totale	40	271	152	56	519

(*) solo femminile

(**) con sezione femminile

Tabella 22 – Detenuti presenti negli IPM alla data del 15 febbraio 2024, secondo l'età, la nazionalità e il sesso.

Età	Italiani			Stranieri			Totale		
	maschi	femmine	Totale	maschi	femmine	Totale	maschi	femmine	Totale
14-15 anni	17	0	17	22	1	23	39	1	40
16-17 anni	112	7	119	148	4	152	260	11	271
18-20 anni	80	3	83	69	0	69	149	3	152
21-24 anni	32	1	33	22	1	23	54	2	56
Totale	241	11	252	261	6	267	502	17	519

I dati sono acquisiti dal Sistema Informativo dei Servizi Minorili (SISM) e sono riferiti alla situazione alla data del 15 febbraio 2024; l'elaborazione è stata effettuata in data 19 febbraio 2024.

Tabella 23 – Detenuti presenti negli Istituti penali per i minorenni alla data del 15 febbraio 2024, per posizione giuridica complessiva*, età, nazionalità e sesso.

Minorenni.

Posizione giuridica	Italiani			Stranieri			Totale		
	m	f	mf	m	f	mf	m	f	mf
In attesa di 1° giudizio	43	4	47	102	4	106	145	8	153
Appellanti	8	1	9	3	0	3	11	1	12
Ricorrenti	0	0	0	1	0	1	1	0	1
Mista senza definitivo	58	0	58	53	0	53	111	0	111
Definitivi senza altri procedimenti a carico	5	0	5	0	0	0	5	0	5
Definitivi con altri procedimenti a carico	15	2	17	11	1	12	26	3	29
Totale	129	7	136	170	5	175	299	12	311

Giovani adulti.

Posizione giuridica	Italiani			Stranieri			Totale		
	m	f	mf	m	f	mf	m	f	mf
In attesa di 1° giudizio	15	1	16	21	0	21	36	1	37
Appellanti	4	1	5	2	0	2	6	1	7
Ricorrenti	0	0	0	1	0	1	1	0	1
Mista senza definitivo	18	0	18	19	0	19	37	0	37
Definitivi senza altri procedimenti a carico	9	2	11	12	0	12	21	2	23
Definitivi con altri procedimenti a carico	66	0	66	36	1	37	102	1	103
Totale	112	4	116	91	1	92	203	5	208

Totale.

Posizione giuridica	Italiani			Stranieri			Totale		
	m	f	mf	m	f	mf	m	f	mf
In attesa di 1° giudizio	58	5	63	123	4	127	181	9	190
Appellanti	12	2	14	5	0	5	17	2	19
Ricorrenti	0	0	0	2	0	2	2	0	2
Mista senza definitivo	76	0	76	72	0	72	148	0	148
Definitivi senza altri procedimenti a carico	14	2	16	12	0	12	26	2	28
Definitivi con altri procedimenti a carico	81	2	83	47	2	49	128	4	132
Totale	241	11	252	261	6	267	502	17	519

* I dati considerano la posizione giuridica complessiva dei detenuti, ossia tutti i procedimenti penali a loro carico, non soltanto il provvedimento in esecuzione alla data considerata.

I dati sono acquisiti dal Sistema Informativo dei Servizi Minorili (SISM) e sono riferiti alla situazione alla data del 15 febbraio 2024; l'elaborazione è stata effettuata in data 19 febbraio 2024.

Tabella 24 – Ingressi negli Istituti penali per i minorenni secondo il motivo, la nazionalità e il sesso. Anno 2024 - fino al 15 febbraio.

Motivo	Italiani			Stranieri			Totale		
	m	f	mf	m	f	mf	m	f	mf
Per custodia cautelare									
Dalla libertà	14	1	15	12	2	14	26	3	29
Da CPA	18	1	19	45	0	45	63	1	64
Da comunità, per trasformazione di misura	8	0	8	6	0	6	14	0	14
Da comunità per nuovo procedimento	1	0	1	1	0	1	2	0	2
Da comunità, per aggravamento	25	1	26	13	0	13	38	1	39
Per esecuzione di pena									
Dalla libertà	14	0	14	5	3	8	19	3	22
Per revoca o sospensione misura penale di comunità/alternativa alla detenzione	5	0	5	0	0	0	5	0	5
Totale	85	3	88	82	5	87	167	8	175

Tabella 25 – Ingressi negli Istituti penali per i minorenni secondo l'età, la nazionalità e il sesso. Anno 2024 - fino al 15 febbraio.

Età	Italiani			Stranieri			Totale		
	m	f	mf	m	f	mf	m	f	mf
14-15 anni	12	0	12	10	1	11	22	1	23
16-17 anni	44	3	47	64	1	65	108	4	112
18-20 anni	22	0	22	7	1	8	29	1	30
21-24 anni	7	0	7	1	2	3	8	2	10
Totale	85	3	88	82	5	87	167	8	175

I dati sono acquisiti dal Sistema Informativo dei Servizi Minorili (SISM) e sono riferiti alla situazione alla data del 15 febbraio 2024; l'elaborazione è stata effettuata in data 19 febbraio 2024.

Tabella 26 – Ingressi negli Istituti penali per i minorenni secondo la provenienza e il sesso. Anno 2024 - fino al 15 febbraio.

Paesi di provenienza	Sesso		Totale
	maschi	femmine	
Italia	85	3	88
Altri Paesi dell'Unione Europea	11	2	13
di cui: Croazia	3	1	4
Romania	5	1	6
Altri Paesi europei	1	3	4
Africa	69	0	69
di cui: Algeria	5	0	5
Egitto	26	0	26
Marocco	14	0	14
Tunisia	23	0	23
Asia	1	0	1
Totale	167	8	175

La tabella riporta il dettaglio dei Paesi per i quali il numero di minori è risultato pari o superiore a 3.

Tabella 27 – Delitti a carico dei minorenni e giovani adulti entrati negli Istituti penali per i minorenni secondo la categoria. Anno 2024 - fino al 15 febbraio.

DELITTI	Italiani			Stranieri			Totale		
	m	f	mf	m	f	mf	m	f	mf
Contro la persona	33	3	36	39	0	39	72	3	75
di cui: Omicidio volontario tentato	5	1	6	3	0	3	8	1	9
Lesioni personali volontarie	17	2	19	20	0	20	37	2	39
Violenze sessuali	1	0	1	7	0	7	8	0	8
Minaccia	2	0	2	3	0	3	5	0	5
Atti persecutori (stalking)	4	0	4	1	0	1	5	0	5
Contro la famiglia, la moralità pubblica, il buon costume	2	1	3	2	0	2	4	1	5
di cui: Maltrattamenti in famiglia	2	1	3	2	0	2	4	1	5
Contro il patrimonio	94	0	94	77	3	80	171	3	174
di cui: Furto	26	0	26	12	3	15	38	3	41
Rapina	53	0	53	56	0	56	109	0	109
Estorsione	6	0	6	3	0	3	9	0	9
Danni	1	0	1	5	0	5	6	0	6
Ricettazione	8	0	8	1	0	1	9	0	9
Contro l'incolumità pubblica	21	0	21	5	0	5	26	0	26
di cui: Stupefacenti	16	0	16	5	0	5	21	0	21
Danneggiamento seguito da incendio	5	0	5	0	0	0	5	0	5
Contro la fede pubblica	1	0	1	2	1	3	3	1	4
di cui: Falsità in atti e persone	1	0	1	2	1	3	3	1	4
Contro Stato, altre istituzioni, ordine pubblico	14	0	14	12	0	12	26	0	26
di cui: Violenza, resistenza, oltraggio	13	0	13	10	0	10	23	0	23
Altri delitti	18	0	18	1	0	1	19	0	19
di cui: Armi	18	0	18	0	0	0	18	0	18
Totale DELITTI	183	4	187	138	4	142	321	8	329

La tabella riporta il dettaglio dei delitti con frequenza pari o superiori a 3.

I dati sono riferiti ai delitti per i quali i soggetti sono entrati in IPM; il numero dei delitti è superiore al numero degli ingressi in quanto un soggetto può essere entrato nella struttura per uno o più delitti.

I dati sono acquisiti dal Sistema Informativo dei Servizi Minorili (SISM) e sono riferiti alla situazione alla data del 15 febbraio 2024; l'elaborazione è stata effettuata in data 19 febbraio 2024.

Tabella 28 – Uscite dagli Istituti penali per i minorenni secondo il motivo, la nazionalità e il sesso.
Anno 2024 - fino al 15 febbraio.

Motivi di uscita	Italiani			Stranieri			Totale		
	m	f	mf	m	f	mf	m	f	mf
Da custodia cautelare									
Revoca della custodia cautelare	0	0	0	1	0	1	1	0	1
Remissione in libertà	1	0	1	0	0	0	1	0	1
Permanenza in casa	4	0	4	3	0	3	7	0	7
Collocamento in comunità (compresi fine aggravamento)	33	2	35	48	0	48	81	2	83
Sospensione del processo e messa alla prova	0	0	0	8	0	8	8	0	8
Da espiazione pena									
Espiazione della pena	4	0	4	8	0	8	12	0	12
Differimento esecuzione pena	0	0	0	0	2	2	0	2	2
Sospensione esecuzione pena	0	0	0	0	1	1	0	1	1
Affidamento in prova al servizio sociale	4	0	4	2	0	2	6	0	6
Detenzione domiciliare	5	0	5	1	0	1	6	0	6
Concessione Legge 199/2010	1	0	1	0	0	0	1	0	1
Trasferimenti a strutture per adulti									
A strutture per adulti	7	0	7	10	0	10	17	0	17
Totale	59	2	61	81	3	84	140	5	145

I dati sono acquisiti dal Sistema Informativo dei Servizi Minorili (SISM) e sono riferiti alla situazione alla data del 15 febbraio 2024; l'elaborazione è stata effettuata in data 19 febbraio 2024.

Tabella 29 – Ingressi negli Istituti penali per i minorenni negli anni dal 2007 al 2023, secondo la nazionalità e il sesso.

Anni	Italiani			Stranieri			Totale		
	m	f	mf	m	f	mf	m	f	mf
2007	609	36	645	536	156	692	1.145	192	1.337
2008	657	37	694	524	129	653	1.181	166	1.347
2009	666	33	699	414	109	523	1.080	142	1.222
2010	689	24	713	355	104	459	1.044	128	1.172
2011	714	21	735	409	102	511	1.123	123	1.246
2012	649	18	667	466	119	585	1.115	137	1.252
2013	634	19	653	422	126	548	1.056	145	1.201
2014	509	14	523	357	112	469	866	126	992
2015	480	26	506	425	137	562	905	163	1.068
2016	549	25	574	458	109	567	1.007	134	1.141
2017	520	31	551	419	87	506	939	118	1.057
2018	609	27	636	384	112	496	993	139	1.132
2019	578	21	599	344	85	429	922	106	1.028
2020	337	18	355	310	48	358	647	66	713
2021	450	18	468	320	47	367	770	65	835
2022	491	20	511	484	56	540	975	76	1.051
2023	562	24	586	521	36	557	1.083	60	1.143

Grafico 7 – Ingressi negli Istituti penali per i minorenni negli anni dal 2007 al 2023, secondo la nazionalità.

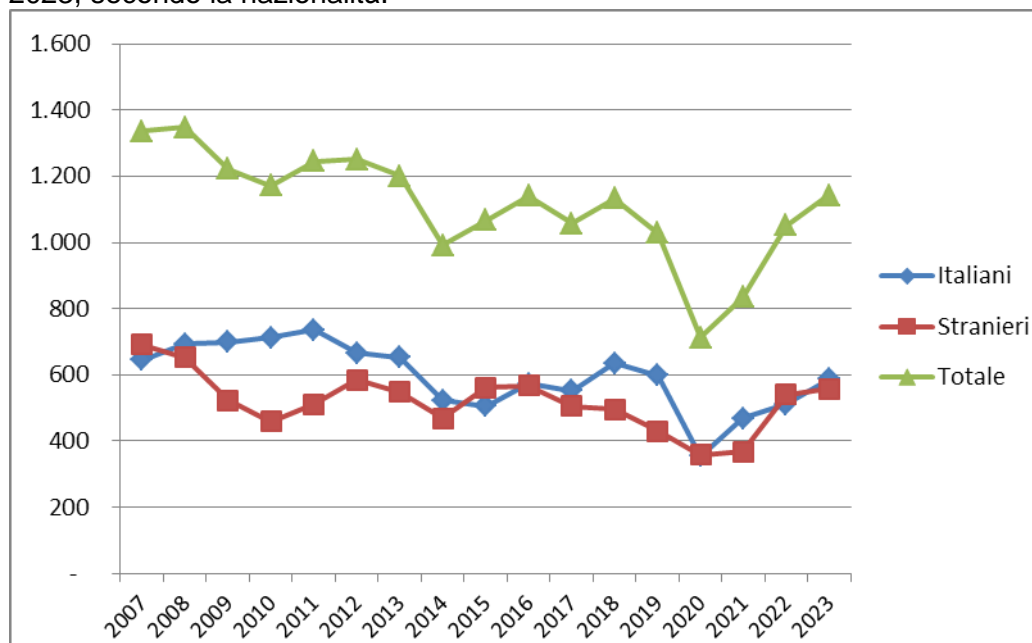

Per l'anno 2023 i dati sono provvisori; sono stati acquisiti dal Sistema Informativo dei Servizi Minorili (SISM) in data 4 gennaio 2024.

Tabella 30 – Presenza media giornaliera negli Istituti penali per i minorenni nel periodo dal 2007 al 2023, secondo la nazionalità e il sesso.

Anni	Italiani			Stranieri			Totale		
	m	f	mf	m	f	mf	m	f	mf
2007	199	6	205	182	36	218	380	42	422
2008	244	13	257	179	33	212	422	46	468
2009	290	6	296	179	28	207	469	34	503
2010	300	9	308	138	28	165	438	36	474
2011	319	6	325	140	21	161	459	27	486
2012	304	4	308	170	30	200	474	34	508
2013	263	5	268	155	29	184	418	34	452
2014	220	5	225	122	18	140	342	23	365
2015	233	7	240	167	29	196	400	36	436
2016	253	11	264	176	33	209	429	44	473
2017	253	9	262	175	27	202	428	36	464
2018	252	9	261	180	27	207	432	36	468
2019	214	9	222	166	22	188	379	31	410
2020	169	7	176	136	8	144	305	15	320
2021	176	6	182	130	8	138	306	14	320
2022	193	5	198	178	7	184	370	12	382
2023	201	9	210	211	4	215	412	13	425

Grafico 8 – Presenza media giornaliera negli Istituti penali per i minorenni nel periodo dal 2007 al 2023, secondo la nazionalità.

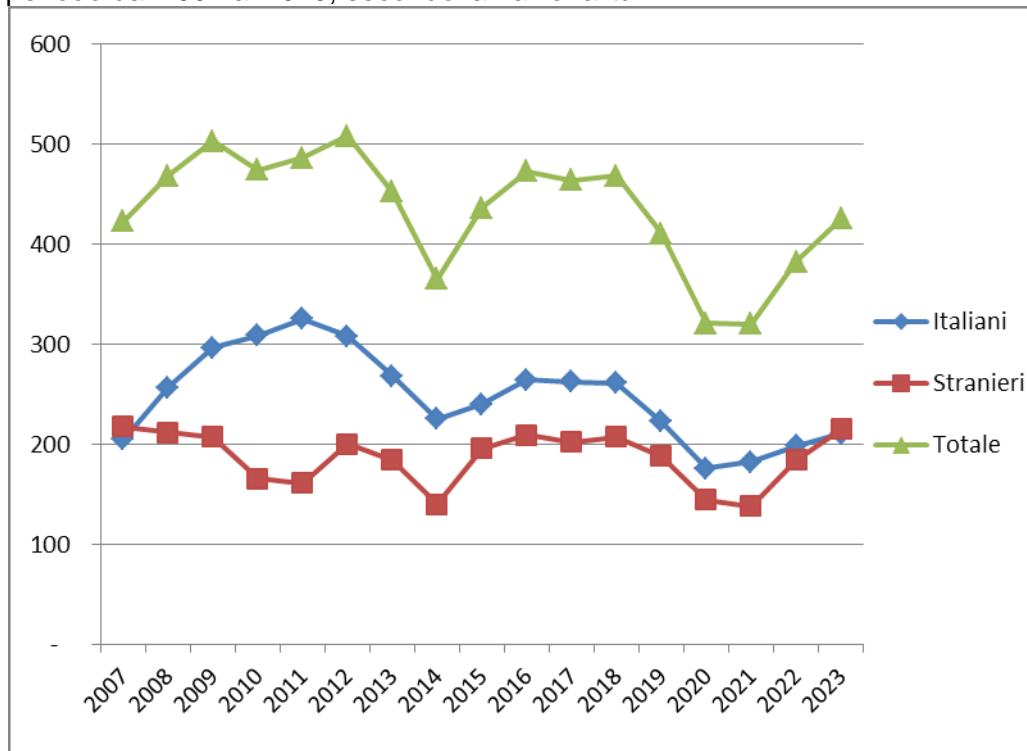

Per l'anno 2023 i dati sono provvisori; sono stati acquisiti dal Sistema Informativo dei Servizi Minorili (SISM) in data 4 gennaio 2024.

CENTRI DIURNI POLIFUNZIONALI

Situazione alla data del 15 febbraio 2024

Tabella 31 – Minorenni e giovani adulti dell'area penale frequentanti i Centri diurni polifunzionali alla data del 15 febbraio 2024, secondo la sede, la nazionalità e il sesso.

CENTRI DIURNI POLIFUNZIONALI	Italiani			Stranieri			Totale		
	m	f	mf	m	f	mf	m	f	mf
Genova	3	0	3	7	0	7	10	0	10
Nisida (NA)	24	0	24	1	0	1	25	0	25
Santa Maria Capua Vetere (CE)	16	0	16	2	0	2	18	0	18
Salerno	2	0	2	0	0	0	2	0	2
Lecce	14	0	14	1	0	1	15	0	15
Palermo	26	0	26	3	0	3	29	0	29
Caltanissetta	0	0	0	0	1	1	0	1	1
Sassari	21	2	23	2	0	2	23	2	25
Totale	106	2	108	16	1	17	122	3	125

Tabella 32 – Minorenni e giovani adulti dell'area penale frequentanti i Centri diurni polifunzionali alla data del 15 febbraio 2024, secondo l'età, la nazionalità e il sesso.

Età	Italiani			Stranieri			Totale		
	m	f	mf	m	f	mf	m	f	mf
meno di 14 anni	0	0	0	0	0	0	0	0	0
14 anni	0	0	0	0	0	0	0	0	0
15 anni	6	0	6	0	0	0	6	0	6
16 anni	14	0	14	2	0	2	16	0	16
17 anni	26	0	26	2	0	2	28	0	28
giovani adulti	60	2	62	12	1	13	72	3	75
Totale	106	2	108	16	1	17	122	3	125

Tabella 33 – Minorenni e giovani adulti dell'area penale frequentanti i Centri diurni polifunzionali alla data del 15 febbraio 2024, secondo la provenienza e il sesso.

Paesi di provenienza	Sesso		Totale
	maschi	femmine	
Italia	106	2	108
Altri Paesi dell'Unione Europea	1	0	1
Altri Paesi europei	0	0	0
Africa	12	1	13
America	3	0	3
Asia	0	0	0
Totale	122	3	125

N.B.: I Centri diurni polifunzionali sono frequentati anche da giovani a rischio devianza, anche se non sottoposti a procedimento penale, NON COMPRESI NEI DATI SOPRA INDICATI.

I dati sono acquisiti dal Sistema Informativo dei Servizi Minorili (SISM) e sono riferiti alla situazione alla data del 15 febbraio 2024; l'elaborazione è stata effettuata in data 19 febbraio 2024.

Anno 2024 - fino al 15 febbraio – Dati di flusso

Tabella 34 – Minorenni e giovani adulti dell'area penale assegnati ai Centri diurni polifunzionali secondo l'età, la nazionalità e il sesso. Anno 2024 - fino al 15 febbraio. Dati di flusso.

CENTRI DIURNI POLIFUNZIONALI	Italiani			Stranieri			Totale		
	m	f	mf	m	f	mf	m	f	mf
Genova	3	0	3	8	0	8	11	0	11
Nisida (NA)	37	0	37	2	0	2	39	0	39
Santa Maria Capua Vetere (CE)	16	0	16	2	0	2	18	0	18
Salerno	2	0	2	0	0	0	2	0	2
Lecce	17	0	17	1	0	1	18	0	18
Palermo	26	0	26	3	0	3	29	0	29
Caltanissetta	0	0	0	0	1	1	0	1	1
Sassari	22	2	24	2	0	2	24	2	26
Totale	123	2	125	18	1	19	141	3	144

Tabella 35 – Minorenni e giovani adulti dell'area penale assegnati ai Centri diurni polifunzionali secondo l'età, la nazionalità e il sesso. Anno 2024 - fino al 15 febbraio. Dati di flusso.

Età	Italiani			Stranieri			Totale		
	m	f	mf	m	f	mf	m	f	mf
meno di 14 anni	0	0	0	0	0	0	0	0	0
14 anni	0	0	0	0	0	0	0	0	0
15 anni	6	0	6	0	0	0	6	0	6
16 anni	15	0	15	2	0	2	17	0	17
17 anni	28	0	28	3	0	3	31	0	31
giovani adulti	74	2	76	13	1	14	87	3	90
Totale	123	2	125	18	1	19	141	3	144

Tabella 36 – Minorenni e giovani adulti dell'area penale assegnati ai Centri diurni polifunzionali secondo la provenienza e il sesso. Anno 2024 - fino al 15 febbraio. Dati di flusso.

Paesi di provenienza	Sesso		Totale
	maschi	femmine	
Italia	123	2	125
Altri Paesi dell'Unione Europea	2	0	2
Altri Paesi europei	0	0	0
Africa	12	1	13
America	4	0	4
Asia	0	0	0
Totale	141	3	144

N.B.: I Centri diurni polifunzionali sono frequentati anche da giovani a rischio devianza, anche se non sottoposti a procedimento penale, NON COMPRESI NEI DATI SOPRA INDICATI.

I dati sono acquisiti dal Sistema Informativo dei Servizi Minorili (SISM) e sono riferiti alla situazione alla data del 15 febbraio 2024; l'elaborazione è stata effettuata in data 19 febbraio 2024.