

Minorenni e giovani adulti in carico ai Servizi minorili

Analisi statistica dei dati

- *Dati riferiti alla data del 15 gennaio 2024*
- *Dati di flusso dell'anno 2024, fino al 15 gennaio*

**ELABORAZIONE SU DATI DEL SISTEMA INFORMATIVO DEI SERVIZI MINORILI
RIFERITI ALLA DATA DEL 15 GENNAIO 2024
EFFETTUATA IN DATA 5 FEBBRAIO 2024**

Errata-corrige nei dati riferiti ai Centri diurni polifunzionali pagg.28-29

Dipartimento per la Giustizia minorile e di comunità
Ufficio I del Capo Dipartimento
Sezione Statistica
Via Damiano Chiesa, 24 00136 - Roma
Tel. 06/68188268 - 274 - 279 - 297
E-mail: statistiche.dgmc@giustizia.it

(http://www.centrostudinisida.it/Statistica/statistiche_minori.html
https://www.giustizia.it/giustizia/it/mg_1_14.page?selectedNode=0_6)

Premessa

La presente analisi statistica è stata pensata per fornire un quadro sintetico e aggiornato dei minorenni e giovani adulti (fino ai venticinque anni) che per provvedimenti di natura penale sono presenti nei servizi minorili residenziali o in carico ai servizi sociali per i minorenni.

Gli *Uffici di Servizio Sociale per i minorenni* (USSM) intervengono in ogni stato e grado del procedimento penale, dal momento in cui, a seguito di denuncia, il minore entra nel circuito penale fino alla conclusione del suo percorso giudiziario; l'intervento a favore del minore viene avviato, su segnalazione dell'Autorità Giudiziaria, con la raccolta degli elementi conoscitivi per l'accertamento della personalità e per l'elaborazione dell'inchiesta sociale di base e prosegue con la formulazione del progetto educativo e con l'attuazione dei provvedimenti disposti dal giudice.

I Servizi minorili residenziali sono:

- *i Centri di prima accoglienza* (CPA), che accolgono temporaneamente i minorenni fermati, accompagnati o arrestati in flagranza di reato dalle forze dell'ordine su disposizione del Procuratore della Repubblica per i minorenni; il minore permane nel Centro di prima accoglienza fino all'udienza di convalida, per un tempo massimo di novantasei ore; nel corso dell'udienza di convalida il giudice (GIP) valuta se esistono elementi sufficienti per convalidare l'arresto o il fermo e decide sull'eventuale applicazione di una delle quattro possibili misure cautelari previste per i minorenni (prescrizioni, permanenza in casa, collocamento in comunità, custodia cautelare);
- *le Comunità*, ministeriali e del privato sociale, che hanno dimensioni strutturali e organizzative connotate da una forte apertura all'ambiente esterno, in cui sono collocati i minori sottoposti alla misura cautelare prevista dall'art.22 del D.P.R.448/88 (collocamento in comunità); l'ingresso in comunità può essere disposto anche nell'ambito di un provvedimento di messa alla prova o di concessione di una misura alternativa alla detenzione o di applicazione delle misure di sicurezza; alcune Comunità sono annesse ai Centri di prima accoglienza;
- *gli Istituti penali per i minorenni* (IPM), in cui sono eseguite la misura della custodia cautelare e la pena detentiva; gli IPM sono concepiti strutturalmente in modo da fornire risposte adeguate alla particolarità della giovane utenza ed alle esigenze connesse all'esecuzione dei provvedimenti dell'Autorità Giudiziaria; l'attività trattamentale è svolta da un'équipe multidisciplinare, in cui è presente un operatore socio-educativo di riferimento stabile appartenente all'Amministrazione; le attività formative, professionali, culturali e di animazione sono effettuate in collaborazione con operatori di altri Enti e avvalendosi di associazioni del privato sociale e del volontariato; negli IPM è presente personale del Corpo di Polizia Penitenziaria adeguatamente formato al rapporto con l'adolescenza.

L'Amministrazione gestisce, inoltre i *Centri diurni polifunzionali* (CDP), Servizi minorili non residenziali per l'accoglienza diurna di minori e giovani adulti dell'area penale o in situazioni di disagio sociale e a rischio di devianza, anche se non sottoposti a procedimento penale, non censiti nella presente rilevazione.

I CDP offrono attività educative, di studio, di formazione-lavoro, nonché ludico-ricreative e sportive.

La maggior parte dei minori autori di reato in carico agli USSM è sottoposta a misure da eseguire in area penale esterna; la detenzione, infatti, assume per i minori di età carattere di residualità, per lasciare spazio a percorsi sanzionatori alternativi.

Negli ultimi anni si sta assistendo ad una sempre maggiore applicazione del collocamento in comunità, non solo quale misura cautelare, ma anche nell'ambito di altri provvedimenti giudiziari, per la sua capacità di contemperare le esigenze educative con quelle contenitive di controllo.

L'utenza dei Servizi minorili è prevalentemente maschile; le ragazze sono soprattutto di nazionalità straniera e provengono dai Paesi dell'area dell'ex Jugoslavia e dalla Romania.

La presenza degli stranieri è maggiormente evidente nei Servizi residenziali; i dati sulle provenienze evidenziano che negli ultimi anni alle nazionalità più ricorrenti nell'ambito della devianza, quali il Marocco, la Romania, l'Albania e i Paesi dell'ex Jugoslavia, tutt'ora prevalenti, si sono affiancate altre nazionalità, singolarmente poco rilevanti in termini numerici, ma che hanno contribuito a rendere multietnico e più complesso il quadro complessivo dell'utenza.

Con riferimento all'età, la componente dei "giovani adulti", (1) costituita da ragazzi di età tra i 18 e i 24 anni compiuti, ha assunto nel tempo un'importanza crescente, soprattutto in termini di presenza negli Istituti penali per i minorenni.

La criminalità minorile è connotata dalla prevalenza dei reati contro il patrimonio e, in particolare, dei reati di furto e rapina. Frequenti sono anche le violazioni delle disposizioni in materia di sostanze stupefacenti, mentre tra i reati contro la persona prevalgono le lesioni personali volontarie.

(1) Le misure cautelari, le misure penali di comunità, le altre misure alternative, le sanzioni sostitutive, le pene detentive e le misure di sicurezza si eseguono secondo le norme e con le modalità previste per i minorenni anche nei confronti di coloro che nel corso dell'esecuzione abbiano compiuto il diciottesimo ma non il venticinquesimo anno di età, sempre che, non ricorrano particolari ragioni di sicurezza valutate dal giudice competente, tenuto conto altresì delle finalità rieducative ovvero quando le predette finalità non risultano in alcun modo perseguibili a causa della mancata adesione al trattamento in atto. L'esecuzione rimane affidata al personale dei servizi minorili. Queste disposizioni si applicano anche quando l'esecuzione ha inizio dopo il compimento del diciottesimo anno di età, (art. 24 D.Lgs. 28 luglio 1989, n. 272, come modificato dall'art.5, comma 1, D.L. 26 giugno 2014, n. 92, convertito, con modificazioni, dalla L. 11 agosto 2014, n 117, e, successivamente, dall'art. 9, comma 1, D.Lgs. 16 ottobre 2018, n. 121).

Minorenni e giovani adulti in carico ai Servizi della Giustizia Minorile

Dati di riepilogo - Situazione al 15 gennaio 2024

Servizi minorili	Sesso		Totale
	maschi	femmine	

Presenti nei Servizi residenziali

Centri di prima accoglienza	4	0	4
Istituti penali per i minorenni	483	13	496
Comunità ministeriali	27	0	27
Comunità private	867	49	916
Totale presenti alla data considerata	1.381	62	1.443

In carico agli Uffici di servizio sociale per i minorenni ⁽¹⁾

In messa alla prova	2.451	150	2.601
<i>In casa</i>	2.048	124	2.172
<i>In comunità</i>	403	26	429
In misura penale di comunità/ alternativa alla detenzione, sostitutiva, di sicurezza, cautelare delle prescrizioni e della permanenza in casa	399	15	414
<i>In casa</i>	339	13	352
<i>In comunità</i>	60	2	62
In Comunità, per misura diversa dalle precedenti	394	18	412
Negli Istituti penali per i minorenni	464	12	476
Nei Centri di prima accoglienza	3	0	3
Per indagini sociali e progetti trattamentali ⁽²⁾	1.178	136	1.314
In altra situazione ⁽³⁾	8.000	881	8.881
Totale soggetti in carico alla data considerata	12.889	1.212	14.101

Frequentanti i Centri diurni polifunzionali

N. minori frequentanti alla data considerata	105	2	107
---	------------	----------	------------

Note:

(1) I dati riguardano i minorenni e giovani adulti in carico agli USSM per l'esecuzione di un provvedimento e/o per indagini sociali e progetti trattamentali.

Sono compresi i soggetti presenti nei Servizi residenziali che sono anche in carico agli USSM.

(2) Sono i soggetti in carico solo per indagini e progetti; sono esclusi coloro che sono in carico anche per provvedimenti in esecuzione in area penale esterna o interna, già considerati nelle precedenti voci della tabella.

(3) I dati sono riferiti ai soggetti in carico agli Uffici di servizio sociale per i minorenni per i quali si è conclusa l'esecuzione di una misura o è stata già evasa una richiesta dell'Autorità Giudiziaria, che sono in attesa di un'udienza.

I dati sono acquisiti dal Sistema Informativo dei Servizi Minorili (SISM) e sono riferiti alla situazione alla data del 15 gennaio 2024; l'elaborazione è stata effettuata in data 18 gennaio 2024.

UFFICI DI SERVIZIO SOCIALE PER I MINORENNI

DATI DI FLUSSO

Tabella 1 – Minorenni e giovani adulti in carico agli Uffici di servizio sociale per i minorenni, secondo il periodo di presa in carico, la nazionalità e il sesso. Anno 2024 - fino al 15 gennaio.

Periodo di presa in carico	Italiani			Stranieri			Totale		
	m	f	mf	m	f	mf	m	f	mf
Presi in carico per la prima volta nel 2024	186	13	199	49	2	51	235	15	250
Già precedentemente in carico	9.738	950	10.688	3.093	256	3.349	12.831	1.206	14.037
Totale	9.924	963	10.887	3.142	258	3.400	13.066	1.221	14.287

Tabella 2a - Minorenni e giovani adulti in carico agli Uffici di servizio sociale per i minorenni, secondo l'età alla prima presa in carico, la nazionalità e il sesso. Anno 2024 - fino al 15 gennaio.

Età alla prima presa in carico	Italiani			Stranieri			Totale		
	m	f	mf	m	f	mf	m	f	mf
meno di 14 anni	77	11	88	22	6	28	99	17	116
14 anni	703	64	767	202	39	241	905	103	1.008
15 anni	1.756	194	1.950	536	48	584	2.292	242	2.534
16 anni	2.315	246	2.561	733	60	793	3.048	306	3.354
17 anni	2.518	218	2.736	903	50	953	3.421	268	3.689
giovani adulti	2.555	230	2.785	746	55	801	3.301	285	3.586
Totale	9.924	963	10.887	3.142	258	3.400	13.066	1.221	14.287

Tabella 2b - Minorenni e giovani adulti in carico agli Uffici di servizio sociale per i minorenni, secondo l'età nel periodo considerato, la nazionalità e il sesso. Anno 2024 - fino al 15 gennaio.

Età nel periodo considerato	Italiani			Stranieri			Totale		
	m	f	mf	m	f	mf	m	f	mf
meno di 14 anni	35	3	38	7	3	10	42	6	48
14 anni	102	16	118	18	4	22	120	20	140
15 anni	528	64	592	128	8	136	656	72	728
16 anni	1.140	148	1.288	342	32	374	1.482	180	1.662
17 anni	1.753	192	1.945	579	43	622	2.332	235	2.567
giovani adulti	6.366	540	6.906	2.068	168	2.236	8.434	708	9.142
Totale	9.924	963	10.887	3.142	258	3.400	13.066	1.221	14.287

L'età è calcolata all'inizio dell'anno per i soggetti in carico da periodi precedenti, alla presa in carico per i nuovi soggetti.

I dati sono acquisiti dal Sistema Informativo dei Servizi Minorili (SISM) e sono riferiti alla situazione alla data del 15 gennaio 2024; l'elaborazione è stata effettuata in data 18 gennaio 2024.

Tabella 3 - Minorenni e giovani adulti in carico agli Uffici di servizio sociale per i minorenni, secondo la provenienza e il sesso. Anno 2024 - fino al 15 gennaio.

Paesi di provenienza	Sesso		Totale
	maschi	femmine	
Italia	9.924	963	10.887
Altri Paesi dell'Unione Europea	444	87	531
di cui: Romania	335	59	394
Altri Paesi europei	563	85	648
di cui: Albania	289	9	298
Bosnia-Erzegovina	46	39	85
Moldova	56	8	64
Serbia	47	15	62
Africa	1.748	58	1.806
di cui: Algeria	72	3	75
Egitto	281	1	282
Marocco	715	29	744
Senegal	91	2	93
Tunisia	407	9	416
America	167	12	179
Asia	219	15	234
Apolidi	1	1	2
Totale	13.066	1.221	14.287

La tabella riporta il dettaglio dei Paesi per i quali il numero di minori è risultato pari o superiore a 50.

I dati sono acquisiti dal Sistema Informativo dei Servizi Minorili (SISM) e sono riferiti alla situazione alla data del 15 gennaio 2024; l'elaborazione è stata effettuata in data 18 gennaio 2024.

Tabella 4 - Minorenni e giovani adulti in carico agli Uffici di servizio sociale per i minorenni, secondo la sede e il periodo di presa in carico. Anno 2024 - fino al 15 gennaio.

USSM	Periodo di presa in carico		Totale
	Presi in carico per la prima volta nel 2024	Già precedentemente in carico	
Ancona	8	565	573
Bari	8	986	994
Bologna	20	982	1.002
Bolzano	8	193	201
Brescia	26	899	925
Cagliari	10	413	423
Caltanissetta	11	425	436
Campobasso	1	212	213
Catania	15	795	810
Catanzaro	19	680	699
Firenze	4	771	775
Genova	4	388	392
L'Aquila	5	458	463
Lecce	3	381	384
Messina	10	280	290
Milano	2	676	678
Napoli	16	724	740
Palermo	31	802	833
Perugia	1	315	316
Potenza	14	190	204
Reggio Calabria	9	188	197
Roma	26	1.367	1.393
Salerno	3	328	331
Sassari	7	247	254
Taranto	5	211	216
Torino	7	623	630
Trento	3	196	199
Trieste	3	241	244
Venezia	4	464	468

I soggetti in carico a più USSM sono conteggiati in corrispondenza di ciascuno di essi; la somma dei dati delle diverse sedi USSM è superiore al numero effettivo dei soggetti in carico nel periodo in esame e, per questo motivo, non è riportata in tabella.

I dati sono acquisiti dal Sistema Informativo dei Servizi Minorili (SISM) e sono riferiti alla situazione alla data del 15 gennaio 2024; l'elaborazione è stata effettuata in data 18 gennaio 2024.

Tabella 5 – Reati dei minorenni e giovani adulti in carico agli Uffici di servizio sociale per i minorenni, secondo la categoria. Anno 2024 - fino al 15 gennaio.

REATI	Italiani			Stranieri			Totale		
	m	f	mf	m	f	mf	m	f	mf
DELITTI									
Contro la persona	8.880	822	9.702	3.291	145	3.436	12.171	967	13.138
di cui: Omicidio volontario consumato	51	6	57	30	0	30	81	6	87
Omicidio volontario tentato	180	10	190	54	0	54	234	10	244
Percosse	375	74	449	214	11	225	589	85	674
Lesioni personali volontarie	3.854	336	4.190	1.534	80	1.614	5.388	416	5.804
Rissa	549	20	569	240	11	251	789	31	820
Sfruttamento pornografia minorile	281	7	288	30	0	30	311	7	318
Detenzione di materiale pornografico coinvolgente minori	135	6	141	18	0	18	153	6	159
Sequestro di persona	53	5	58	56	2	58	109	7	116
Violenze sessuali	648	11	659	250	3	253	898	14	912
Violenza privata	503	48	551	177	4	181	680	52	732
Minaccia	1.222	155	1.377	420	23	443	1.642	178	1.820
Atti persecutori (stalking)	478	63	541	168	9	177	646	72	718
Violazione di domicilio	102	18	120	29	1	30	131	19	150
Diffamazione	56	39	95	17	0	17	73	39	112
Contro famiglia, moralità pubblica, buon costume	435	38	473	95	4	99	530	42	572
di cui: Maltrattamenti in famiglia	397	37	434	79	4	83	476	41	517
Contro il patrimonio	10.152	582	10.734	6.342	598	6.940	16.494	1.180	17.674
di cui: Furto	3.726	270	3.996	2.429	465	2.894	6.155	735	6.890
Rapina	2.931	121	3.052	2.419	83	2.502	5.350	204	5.554
Estorsione	656	34	690	301	8	309	957	42	999
Danni	1.479	103	1.582	613	20	633	2.092	123	2.215
Truffa	102	13	115	25	1	26	127	14	141
Ricettazione	1.186	34	1.220	517	20	537	1.703	54	1.757
Contro l'incolumità pubblica	3.228	99	3.327	854	8	862	4.082	107	4.189
di cui: Stupefacenti	2.951	93	3.044	746	4	750	3.697	97	3.794
Incendio	78	3	81	36	0	36	114	3	117
Danneggiamento seguito da incendio	149	3	152	60	4	64	209	7	216
Contro la fede pubblica	459	81	540	223	43	266	682	124	806
di cui: Falsità in atti e persone	412	75	487	212	43	255	624	118	742
Contro Stato, altre istituzioni, ordine pubblico	2.188	167	2.355	1.020	49	1.069	3.208	216	3.424
di cui: Violenza, resistenza a P.U.	1.905	106	2.011	900	39	939	2.805	145	2.950
Altri delitti	549	34	583	76	1	77	625	35	660
di cui: Armi	385	16	401	20	0	20	405	16	421
Codice della strada	43	5	48	4	0	4	47	5	52
Totale DELITTI	25.891	1.823	27.714	11.901	848	12.749	37.792	2.671	40.463
CONTRAVVENZIONI	2.206	91	2.297	810	48	858	3.016	139	3.155
di cui: Ordine pubblico e tranquillità pubblica	353	28	381	135	8	143	488	36	524
Incolumità pubblica	162	3	165	35	0	35	197	3	200
Prevenzione di talune specie di reati	73	3	76	12	14	26	85	17	102
Armi	1.479	53	1.532	610	26	636	2.089	79	2.168
Codice della strada	109	3	112	6	0	6	115	3	118
SANZIONI AMMINISTRATIVE	280	2	282	38	4	42	318	6	324
di cui: Codice della strada	266	1	267	31	3	34	297	4	301
TOTALE COMPLESSIVO	28.377	1.916	30.293	12.749	900	13.649	41.126	2.816	43.942

I dati sono riferiti ai reati dei procedimenti penali a carico dei minori nel periodo in esame; il numero dei reati è superiore al numero dei minori in quanto un minore può avere a carico uno o più reati.

La tabella riporta il dettaglio delle tipologie di reato con frequenza pari o superiore a 100 o di particolare interesse.

I dati sono acquisiti dal Sistema Informativo dei Servizi Minorili (SISM) e sono riferiti alla situazione alla data del 15 gennaio 2024; l'elaborazione è stata effettuata in data 18 gennaio 2024.

Tabella 6 – Minorenni e giovani adulti in carico agli Uffici di servizio sociale per i minorenni negli anni dal 2007 al 2023 secondo la nazionalità e il sesso.

Anni	Italiani			Stranieri			Totale		
	m	f	mf	m	f	mf	m	f	mf
2007	10.689	1.083	11.772	2.516	456	2.972	13.205	1.539	14.744
2008	13.015	1.382	14.397	2.944	473	3.417	15.959	1.855	17.814
2009	14.023	1.457	15.480	2.981	424	3.405	17.004	1.881	18.885
2010	14.335	1.337	15.672	2.387	304	2.691	16.722	1.641	18.363
2011	15.260	1.624	16.884	2.870	403	3.273	18.130	2.027	20.157
2012	14.885	1.745	16.630	3.322	455	3.777	18.207	2.200	20.407
2013	14.509	1.713	16.222	3.469	522	3.991	17.978	2.235	20.213
2014	14.192	1.748	15.940	3.661	594	4.255	17.853	2.342	20.195
2015	14.136	1.777	15.913	3.937	688	4.625	18.073	2.465	20.538
2016	14.492	1.871	16.363	4.691	794	5.485	19.183	2.665	21.848
2017	13.533	1.680	15.213	4.559	694	5.253	18.092	2.374	20.466
2018	14.091	1.692	15.783	4.859	663	5.522	18.950	2.355	21.305
2019	14.027	1.689	15.716	4.678	569	5.247	18.705	2.258	20.963
2020	13.162	1.509	14.671	3.893	455	4.348	17.055	1.964	19.019
2021	14.567	1.630	16.197	4.147	453	4.600	18.714	2.083	20.797
2022	15.137	1.677	16.814	4.276	461	4.737	19.413	2.138	21.551
2023	15.238	1.664	16.902	4.472	414	4.886	19.710	2.078	21.788

Grafico 1 – Minorenni e giovani adulti in carico agli Uffici di servizio sociale per i minorenni negli anni dal 2007 al 2023 secondo la nazionalità.

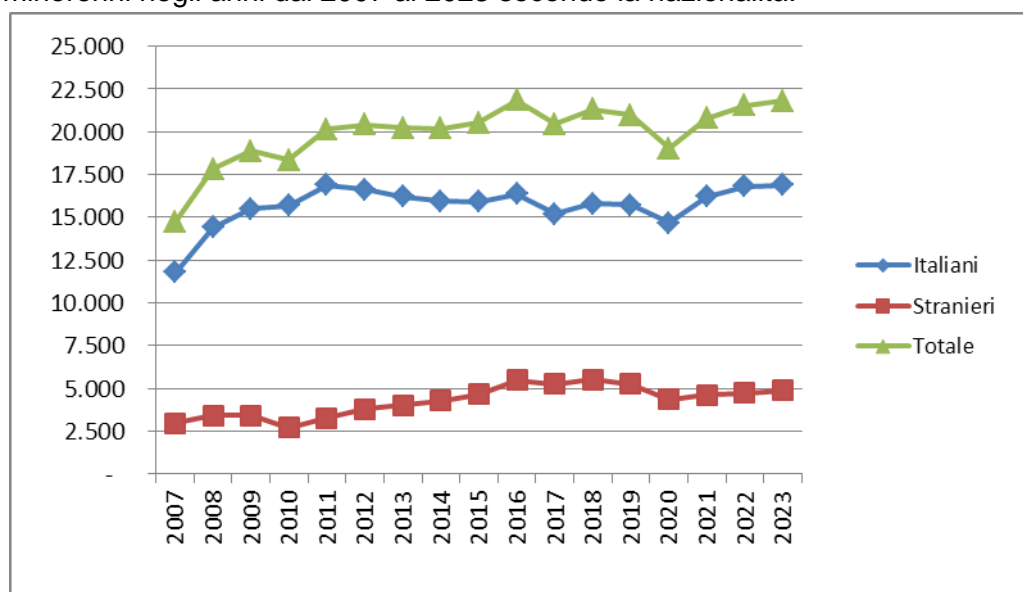

Per l'anno 2023 i dati sono provvisori; sono stati acquisiti dal Sistema Informativo dei Servizi Minorili (SISM) in data 4 gennaio 2024.

Grafico 2 – Minorenni e giovani adulti in carico agli Uffici di servizio sociale per i minorenni negli anni dal 2007 al 2023 secondo il periodo di presa in carico.



Grafico 3 – Minorenni e giovani adulti in carico agli Uffici di servizio sociale per i minorenni nell'anno 2023 secondo il periodo di presa in carico.



Per l'anno 2023 i dati sono provvisori; sono stati acquisiti dal Sistema Informativo dei Servizi Minorili (SISM) in data 4 gennaio 2024.

CENTRI DI PRIMA ACCOGLIENZA

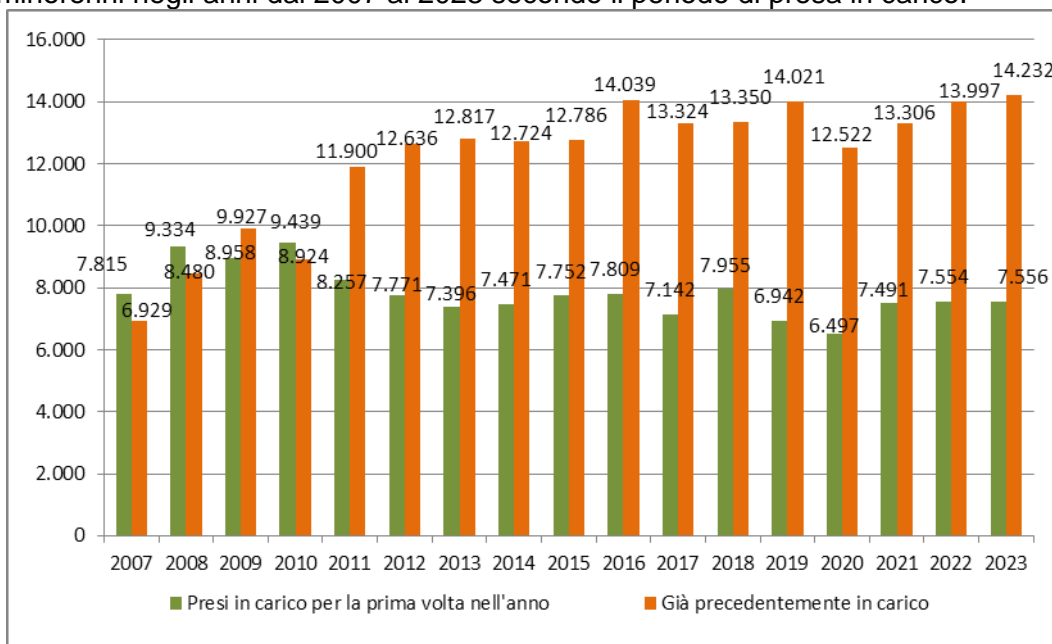
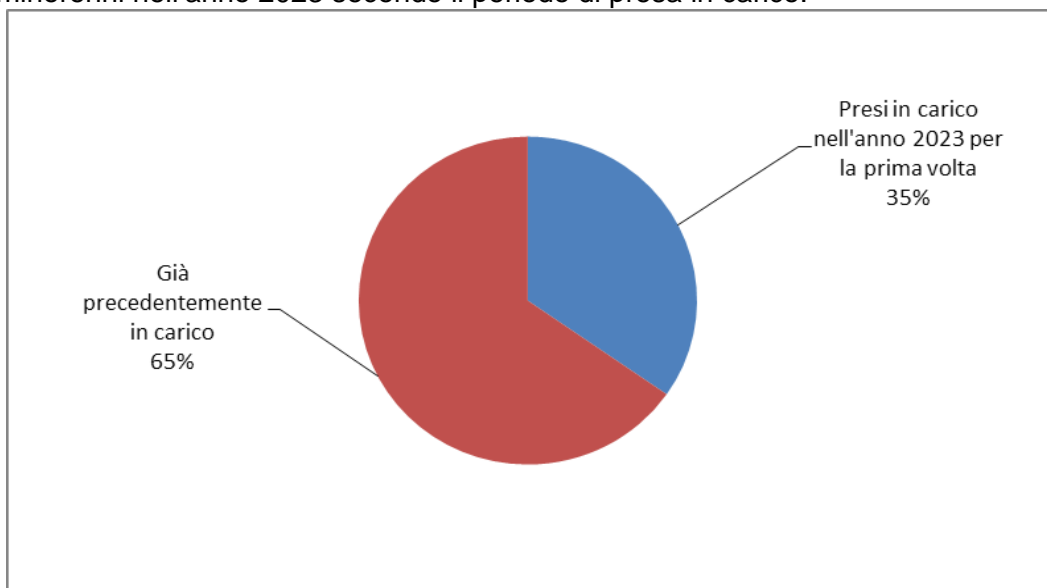
Tabella 7 – Ingressi e presenze nei Centri di prima accoglienza nell'anno 2024 per sede di CPA. Situazione al 15 gennaio.

CPA	Ingressi stabili (compresi trasferimenti tra CPA)	Presenza media giornaliera	Presenti al 15 gennaio 2024
Torino	4	1,1	0
Genova	0	0,0	0
Milano	4	1,3	0
Treviso	2	0,5	0
Bologna	4	0,7	1
Firenze	1	0,1	0
Roma	10	2,1	1
Ancona	0	0,0	0
L'Aquila	0	0,0	0
Napoli (*)	3	0,5	0
Nisida (NA) (*)	0	0,0	0
Salerno	3	0,7	0
Bari	0	0,0	0
Lecce	1	0,2	0
Catanzaro	0	0,0	0
Potenza	3	0,8	0
Palermo	8	1,4	1
Messina	0	0,0	0
Caltanissetta	0	0,0	0
Catania	2	0,7	0
Quartucciu (CA)	1	0,2	0
Sassari	1	0,1	1
Totale	47	10,4	4

(*) Napoli = maschile; Nisida (NA) = femminile.

I dati sono acquisiti dal Sistema Informativo dei Servizi Minorili (SISM) e sono riferiti alla situazione alla data del 15 gennaio 2024; l'elaborazione è stata effettuata in data 18 gennaio 2024.

Tabella 8 – Ingressi nei Centri di prima accoglienza secondo l'età, la nazionalità e il sesso. Anno 2024 - fino al 15 gennaio.

Età	Italiani			Stranieri			Totale		
	m	f	mf	m	f	mf	m	f	mf
meno di 14 anni	0	0	0	0	1	1	0	1	1
14 anni	0	0	0	1	0	1	1	0	1
15 anni	11	0	11	1	0	1	12	0	12
16 anni	9	0	9	1	1	2	10	1	11
17 anni	14	1	15	6	1	7	20	2	22
18 anni e oltre	0	0	0	0	0	0	0	0	0
Totale	34	1	35	9	3	12	43	4	47

Tabella 9 - Ingressi nei Centri di prima accoglienza secondo la provenienza e il sesso. Anno 2024 – fino al 15 gennaio.

Paesi di provenienza	Sesso		Totale
	maschi	femmine	
Italia	34	1	35
Altri Paesi dell'Unione Europea	2	1	3
Altri Paesi europei	1	2	3
Africa	6	0	6
di cui: Egitto	3	0	3
Totale	43	4	47

La tabella riporta il dettaglio dei Paesi per i quali il numero di minori è risultato pari o superiore a 3.

I dati sono acquisiti dal Sistema Informativo dei Servizi Minorili (SISM) e sono riferiti alla situazione alla data del 15 gennaio 2024; l'elaborazione è stata effettuata in data 18 gennaio 2024.

Tabella 10 – Delitti a carico dei minori entrati nei Centri di prima accoglienza secondo la categoria. Anno 2024 - fino al 15 gennaio.

DELITTI	Italiani			Stranieri			Totale		
	m	f	mf	m	f	mf	m	f	mf
Contro la persona	2	1	3	3	0	3	5	1	6
di cui: Omicidio volontario tentato	1	1	2	1	0	1	2	1	3
Contro il patrimonio	13	0	13	5	3	8	18	3	21
di cui: Furto	10	0	10	0	2	2	10	2	12
Rapina	1	0	1	4	1	5	5	1	6
Ricettazione	2	0	2	1	0	1	3	0	3
Contro l'incolumità pubblica	14	0	14	1	0	1	15	0	15
di cui: Stupefacenti	14	0	14	1	0	1	15	0	15
Contro Stato, altre istituzioni, ordine pubblico	7	0	7	1	0	1	8	0	8
di cui: Violenza, resistenza, oltraggio	7	0	7	1	0	1	8	0	8
Altri delitti	1	0	1	1	0	1	2	0	2
Totale DELITTI	37	1	38	11	3	14	48	4	52

La tabella riporta il dettaglio dei delitti con frequenza pari o superiori a 3.

I dati sono riferiti ai delitti per i quali i minori sono entrati in CPA; il numero dei delitti è superiore al numero degli ingressi in quanto un minore può essere entrato nella struttura per uno o più delitti.

Tabella 11 – Uscite dai Centri di prima accoglienza secondo il provvedimento di dimissione, la nazionalità e il sesso. Anno 2024 - fino al 15 gennaio.

Uscite	Italiani			Stranieri			Totale		
	m	f	mf	m	f	mf	m	f	mf
Con applicazione misura cautelare									
Prescrizioni	5	0	5	0	1	1	5	1	6
Permanenza in casa	7	0	7	0	0	0	7	0	7
Collocamento in comunità	13	0	13	4	1	5	17	1	18
Custodia cautelare	4	1	5	9	0	9	13	1	14
Altre uscite									
Remissione in libertà	3	0	3	0	1	1	3	1	4
Totale	32	1	33	13	3	16	45	4	49

I dati sono acquisiti dal Sistema Informativo dei Servizi Minorili (SISM) e sono riferiti alla situazione alla data del 15 gennaio 2024; l'elaborazione è stata effettuata in data 18 gennaio 2024.

Tabella 12 - Ingressi nei Centri di prima accoglienza negli anni dal 2007 al 2023 secondo la nazionalità e il sesso.

Anni	Italiani			Stranieri			Totale		
	m	f	mf	m	f	mf	m	f	mf
2007	1.469	76	1.545	1.236	604	1.840	2.705	680	3.385
2008	1.462	85	1.547	1.021	340	1.361	2.483	425	2.908
2009	1.443	51	1.494	704	224	928	2.147	275	2.422
2010	1.355	68	1.423	616	214	830	1.971	282	2.253
2011	1.337	75	1.412	696	235	931	2.033	310	2.343
2012	1.191	65	1.256	668	269	937	1.859	334	2.193
2013	951	67	1.018	690	312	1.002	1.641	379	2.020
2014	689	38	727	565	256	821	1.254	294	1.548
2015	613	40	653	579	206	785	1.192	246	1.438
2016	658	48	706	517	158	675	1.175	206	1.381
2017	583	37	620	484	171	655	1.067	208	1.275
2018	579	39	618	318	154	472	897	193	1.090
2019	501	32	533	304	82	386	805	114	919
2020	322	20	342	213	44	257	535	64	599
2021	319	19	338	219	23	242	538	42	580
2022	363	20	383	327	35	362	690	55	745
2023	422	23	445	386	21	407	808	44	852

Grafico 4 - Ingressi nei Centri di prima accoglienza negli anni dal 2007 al 2023 , secondo la nazionalità.

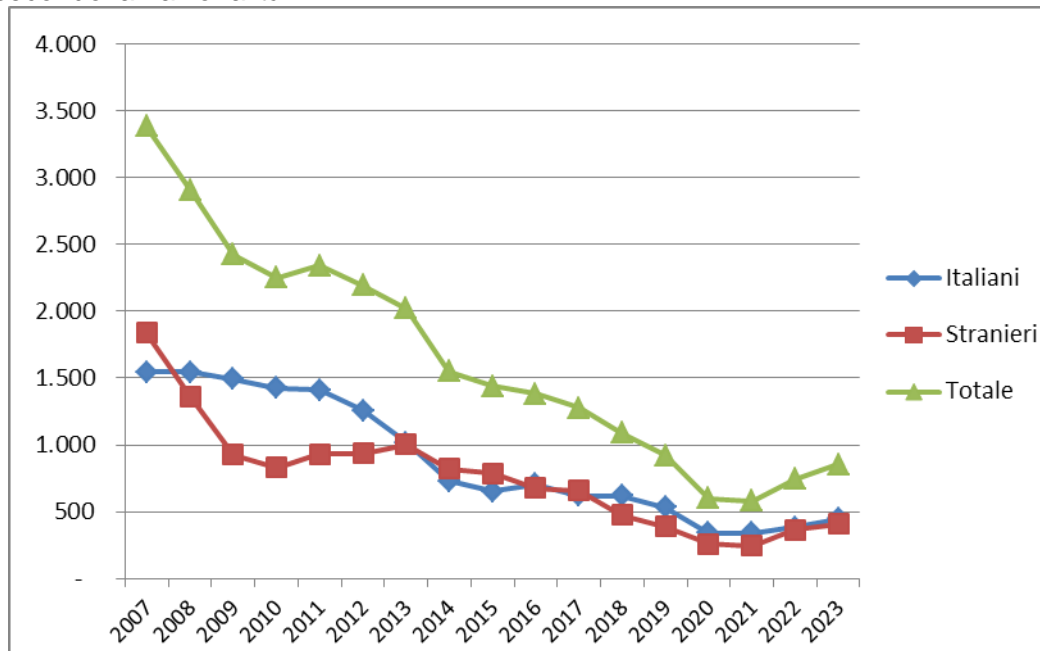

Per l'anno 2023 i dati sono provvisori; sono stati acquisiti dal Sistema Informativo dei Servizi Minorili (SISM) in data 4 gennaio 2024.

COMUNITA'

Tabella 13 - Ingressi e presenze nelle Comunità nell'anno 2024. Comunità ministeriali e private. Situazione al 15 gennaio.

a. Comunità ministeriali

Comunità ministeriali	Collocamenti (compresi trasferimenti tra Comunità)	Presenza media giornaliera	Presenti al 15 gennaio 2024
Bologna	5	7,5	8
Catanzaro	2	12,3	13
Reggio Calabria	1	5,5	6
Totale	8	25,3	27

b. Comunità private per regione della struttura.

Comunità private per regione	Collocamenti (compresi trasferimenti tra Comunità)	Presenza media giornaliera	Presenti al 15 gennaio 2024
Piemonte	2	45,5	45
Valle d'Aosta	0	0,0	0
Liguria	1	12,9	13
Lombardia	5	174,5	173
Veneto	0	27,8	27
Trentino Alto Adige	0	8,0	8
Friuli Venezia Giulia	2	1,6	2
Emilia Romagna	2	70,5	71
Toscana	0	27,0	27
Umbria	0	7,8	7
Marche	1	21,4	22
Lazio	3	78,3	78
Abruzzo	1	13,7	14
Molise	0	1,0	1
Campania	8	137,5	140
Puglia	10	67,2	71
Basilicata	0	1,5	1
Calabria	0	25,0	25
Sicilia	8	162,6	162
Sardegna	0	29,9	29
Totale	43	913,9	916

I dati sono acquisiti dal Sistema Informativo dei Servizi Minorili (SISM) e sono riferiti alla situazione alla data del 15 gennaio 2024; l'elaborazione è stata effettuata in data 18 gennaio 2024.

c. Comunità private per Centro Giustizia Minorile inviante

Comunità private per Centro Giustizia Minorile	Collocamenti (compresi trasferimenti tra Comunità)	Presenza media giornaliera	Presenti al 15 gennaio 2024
Torino	4	71,3	70
Milano	7	212,8	213
Venezia	2	56,4	56
Bologna	4	70,8	72
Firenze	0	43,5	42
Roma	4	106,1	106
Napoli	6	121,0	122
Bari	9	51,9	55
Catanzaro	0	20,0	20
Cagliari	0	29,9	29
Palermo	7	130,3	131
Totale	43	913,9	916

d. Riepilogo

Comunità	Collocamenti (compresi trasferimenti tra Comunità)	Presenza media giornaliera	Presenti al 15 gennaio 2024
Comunità ministeriali	8	25,3	27
Comunità private	43	913,9	916
Totale	51	939,2	943

Tabella 14 – Collocamenti in Comunità secondo il motivo, la nazionalità e il sesso. Anno 2024 - fino al 15 gennaio.

Motivo	Italiani			Stranieri			Totale		
	m	f	mf	m	f	mf	m	f	mf
Per misura cautelare del collocamento in comunità	17	2	19	12	0	12	29	2	31
Da IPM, per trasformazione misura	0	0	0	3	0	3	3	0	3
Da IPM, per fine aggravamento	4	0	4	3	0	3	7	0	7
Per messa alla prova	1	0	1	0	0	0	1	0	1
Per applicazione misure penali di comunità/alternative	1	0	1	1	0	1	2	0	2
Per misura di sicurezza	0	0	0	0	0	0	0	0	0
Per libertà controllata	0	0	0	0	0	0	0	0	0
Per arresto, fermo o accompagnamento	0	0	0	0	0	0	0	0	0
Totale	23	2	25	19	0	19	42	2	44

I dati sono acquisiti dal Sistema Informativo dei Servizi Minorili (SISM) e sono riferiti alla situazione alla data del 15 gennaio 2024; l'elaborazione è stata effettuata in data 18 gennaio 2024.

Tabella 15 – Collocamenti in Comunità secondo l'età, la nazionalità e il sesso. Anno 2024 - fino al 15 gennaio.

Età	Italiani			Stranieri			Totale		
	m	f	mf	m	f	mf	m	f	mf
meno di 14 anni	0	0	0	0	0	0	0	0	0
14 anni	0	0	0	1	0	1	1	0	1
15 anni	2	0	2	8	0	8	10	0	10
16 anni	6	2	8	1	0	1	7	2	9
17 anni	11	0	11	5	0	5	16	0	16
giovani adulti	4	0	4	4	0	4	8	0	8
Totale	23	2	25	19	0	19	42	2	44

Tabella 16 - Collocamenti in Comunità secondo la provenienza e il sesso. Anno 2024 - fino al 15 gennaio.

Paesi di provenienza	Sesso		Totale
	maschi	femmine	
Italia	23	2	25
Altri Paesi dell'Unione Europea	1	0	1
Africa	17	0	17
di cui: Algeria	3	0	3
Marocco	4	0	4
Tunisia	9	0	9
Asia	1	0	1
Totale	42	2	44

La tabella riporta il dettaglio dei Paesi per i quali il numero di minori è risultato pari o superiore a 3.

I dati sono acquisiti dal Sistema Informativo dei Servizi Minorili (SISM) e sono riferiti alla situazione alla data del 15 gennaio 2024; l'elaborazione è stata effettuata in data 18 gennaio 2024.

Tabella 17 – Delitti a carico dei minorenni e giovani adulti collocati in Comunità secondo la categoria. Anno 2024 - fino al 15 gennaio.

DELITTI	Italiani			Stranieri			Totale		
	m	f	mf	m	f	mf	m	f	mf
Contro la persona	6	0	6	5	0	5	11	0	11
di cui: Lesioni personali volontarie	4	0	4	2	0	2	6	0	6
Contro famiglia, moralità pubblica, buon costume	3	0	3	0	0	0	3	0	3
di cui: Maltrattamenti in famiglia	3	0	3	0	0	0	3	0	3
Contro il patrimonio	15	1	16	20	0	20	35	1	36
di cui: Furto	8	0	8	6	0	6	14	0	14
Rapina	3	0	3	12	0	12	15	0	15
Danni	1	0	1	2	0	2	3	0	3
Contro l'incolumità pubblica	7	1	8	2	0	2	9	1	10
di cui: Stupefacenti	7	1	8	2	0	2	9	1	10
Contro Stato, altre istituzioni, ordine pubblico	2	0	2	3	0	3	5	0	5
di cui: Violenza, resistenza a P.U.	2	0	2	2	0	2	4	0	4
Totale DELITTI	33	2	35	30	0	30	63	2	65

La tabella riporta il dettaglio dei delitti con frequenza pari o superiori a 3.

I dati sono riferiti ai delitti per i quali i soggetti sono stati collocati in Comunità; il numero dei delitti è superiore al numero degli ingressi in quanto un minore può essere entrato nella struttura per uno o più delitti.

I dati sono acquisiti dal Sistema Informativo dei Servizi Minorili (SISM) e sono riferiti alla situazione alla data del 15 gennaio 2024; l'elaborazione è stata effettuata in data 18 gennaio 2024.

Tabella 18 – Collocamenti in Comunità negli anni dal 2007 al 2023 secondo la nazionalità e il sesso.

Anni	Italiani			Stranieri			Totale		
	m	f	mf	m	f	mf	m	f	mf
2007	1.056	46	1.102	667	127	794	1.723	173	1.896
2008	1.130	65	1.195	651	119	770	1.781	184	1.965
2009	1.160	52	1.212	542	71	613	1.702	123	1.825
2010	1.189	59	1.248	490	83	573	1.679	142	1.821
2011	1.222	75	1.297	540	89	629	1.762	164	1.926
2012	1.225	60	1.285	631	122	753	1.856	182	2.038
2013	1.119	70	1.189	594	111	705	1.713	181	1.894
2014	929	50	979	583	154	737	1.512	204	1.716
2015	864	56	920	623	145	768	1.487	201	1.688
2016	965	64	1.029	691	103	794	1.656	167	1.823
2017	1.042	68	1.110	622	105	727	1.664	173	1.837
2018	1.149	73	1.222	631	108	739	1.780	181	1.961
2019	1.184	72	1.256	583	86	669	1.767	158	1.925
2020	911	51	962	467	39	506	1.378	90	1.468
2021	954	77	1.031	494	37	531	1.448	114	1.562
2022	974	57	1.031	612	34	646	1.586	91	1.677
2023	935	59	994	601	26	627	1.536	85	1.621

Grafico 5 – Collocamenti in Comunità negli anni dal 2007 al 2023 , secondo la nazionalità.

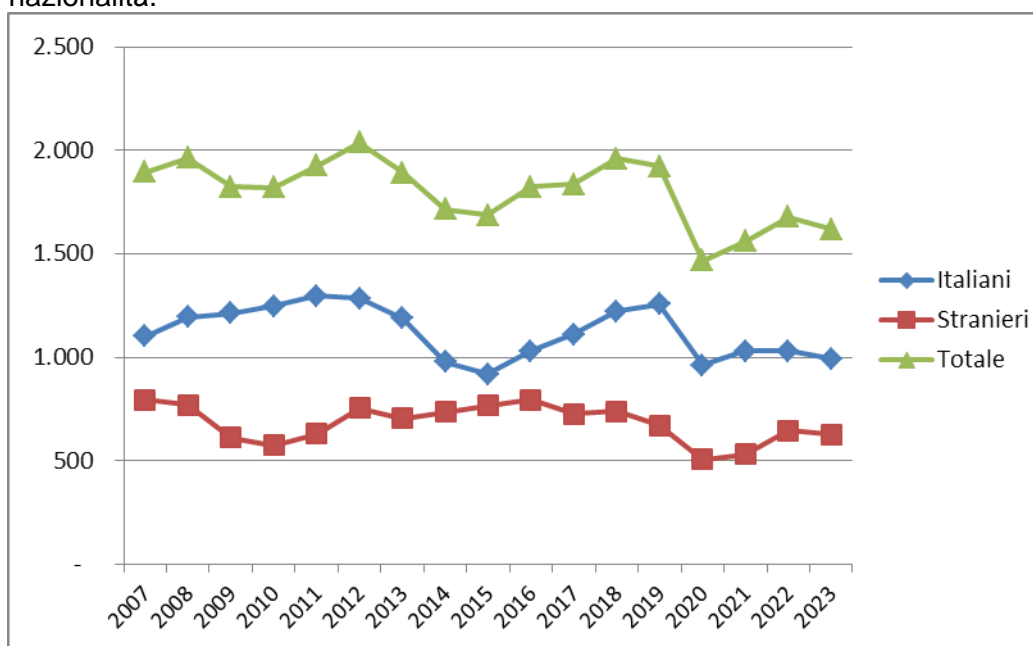

Per l'anno 2023 i dati sono provvisori; sono stati acquisiti dal Sistema Informativo dei Servizi Minorili (SISM) in data 4 gennaio 2024.

Tabella 19 – Presenza media giornaliera nelle Comunità nel periodo dal 2007 al 2023 , secondo la nazionalità e il sesso.

Anni	Italiani			Stranieri			Totale		
	m	f	mf	m	f	mf	m	f	mf
2007	343	21	364	164	16	180	508	37	544
2008	419	28	447	216	14	230	635	42	677
2009	495	29	524	228	12	240	723	41	764
2010	578	29	607	205	15	220	783	44	827
2011	613	37	650	234	20	253	847	57	904
2012	632	43	675	262	20	282	894	63	957
2013	597	38	635	267	23	290	864	61	925
2014	518	33	551	262	24	286	780	57	837
2015	508	30	538	247	23	270	755	53	808
2016	521	34	555	281	21	302	802	55	857
2017	558	39	597	315	25	339	873	63	936
2018	631	40	671	312	29	341	943	69	1.012
2019	699	54	752	287	34	321	986	88	1.073
2020	662	36	698	272	22	294	934	58	992
2021	653	45	698	256	12	268	909	57	966
2022	582	39	621	251	12	263	833	51	884
2023	568	33	601	278	14	292	847	46	893

Grafico 6 – Presenza media giornaliera nelle Comunità nel periodo dal 2007 al 2023, secondo la nazionalità.

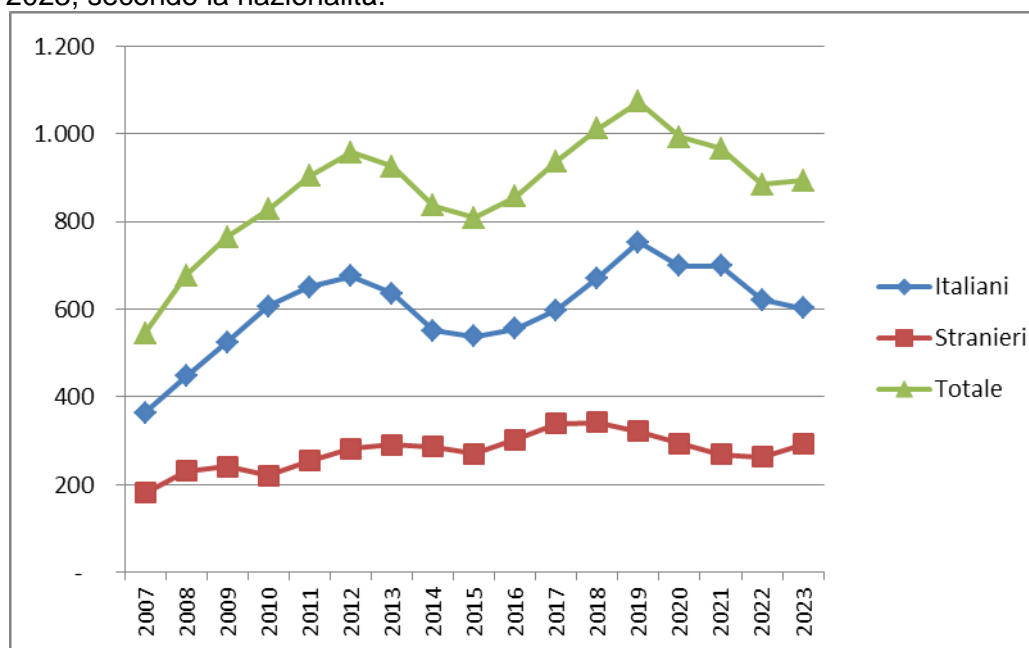

Per l'anno 2023 i dati sono provvisori; sono stati acquisiti dal Sistema Informativo dei Servizi Minorili (SISM) in data 4 gennaio 2024.

ISTITUTI PENALI PER I MINORENNI

Tabella 20 - Ingressi e presenze negli Istituti penali per i minorenni nell'anno 2024 - fino al 15 gennaio, per sede. Situazione al 15 gennaio.

IPM	Ingresso stabile (compresi trasferimenti tra IPM)	Presenza media giornaliera	Presenti al 15 gennaio 2024
Torino	2	46,4	47
Pontremoli (MS) (*)	4	7,7	8
Milano	20	67,1	69
Treviso	2	15,3	15
Bologna	6	46,9	43
Firenze	1	17,3	18
Roma (**)	5	45,8	46
Nisida (NA) (**)	9	52,3	53
Airola (BN)	3	24,3	25
Bari	7	39,5	38
Potenza	3	16,3	16
Catanzaro	1	32,2	31
Palermo	4	23,7	21
Catania	7	29,3	31
Acireale (CT)	1	18,2	18
Caltanissetta	1	8,4	9
Quartucciu (CA)	1	11,7	8
Totale	77	502,4	496

(*) solo femminile

(**) con sezione femminile

I dati sono acquisiti dal Sistema Informativo dei Servizi Minorili (SISM) e sono riferiti alla situazione alla data del 15 gennaio 2024; l'elaborazione è stata effettuata in data 18 gennaio 2024.

Tabella 21 - Detenuti presenti negli IPM alla data del 15 gennaio 2024, secondo la sede dell'IPM e l'età.

IPM	Minorenni		Giovani adulti		Totale
	14-15 anni	16-17 anni	18-20 anni	21-24 anni	
Torino	2	32	13	0	47
Pontremoli (MS) (*)	0	7	1	0	8
Milano	5	41	21	2	69
Treviso	0	11	4	0	15
Bologna	3	19	15	6	43
Firenze	3	8	2	5	18
Roma (**)	5	17	18	6	46
Nisida (NA) (**)	1	23	25	4	53
Airola (BN)	3	9	6	7	25
Bari	4	22	6	6	38
Potenza	0	5	6	5	16
Catanzaro	1	15	12	3	31
Palermo	0	12	7	2	21
Catania	2	16	9	4	31
Acireale (CT)	2	8	7	1	18
Caltanissetta	0	5	3	1	9
Quartucciu (CA)	1	4	0	3	8
Totale	32	254	155	55	496

(*) solo femminile

(**) con sezione femminile

Tabella 22 – Detenuti presenti negli IPM alla data del 15 gennaio 2024, secondo l'età, la nazionalità e il sesso.

Età	Italiani			Stranieri			Totale		
	maschi	femmine	Totale	maschi	femmine	Totale	maschi	femmine	Totale
14-15 anni	15	0	15	17	0	17	32	0	32
16-17 anni	103	5	108	143	3	146	246	8	254
18-20 anni	84	4	88	67	0	67	151	4	155
21-24 anni	30	1	31	24	0	24	54	1	55
Totale	232	10	242	251	3	254	483	13	496

I dati sono acquisiti dal Sistema Informativo dei Servizi Minorili (SISM) e sono riferiti alla situazione alla data del 15 gennaio 2024; l'elaborazione è stata effettuata in data 18 gennaio 2024.

Tabella 23 – Detenuti presenti negli Istituti penali per i minorenni alla data del 15 gennaio 2024, per posizione giuridica complessiva*, età, nazionalità e sesso.

Minorenni.

Posizione giuridica	Italiani			Stranieri			Totale		
	m	f	mf	m	f	mf	m	f	mf
In attesa di 1° giudizio	44	3	47	87	2	89	131	5	136
Appellanti	6	0	6	5	0	5	11	0	11
Ricorrenti	0	0	0	0	0	0	0	0	0
Mista senza definitivo	50	0	50	57	0	57	107	0	107
Definitivi senza altri procedimenti a carico	4	0	4	1	0	1	5	0	5
Definitivi con altri procedimenti a carico	14	2	16	10	1	11	24	3	27
Totale	118	5	123	160	3	163	278	8	286

Giovani adulti.

Posizione giuridica	Italiani			Stranieri			Totale		
	m	f	mf	m	f	mf	m	f	mf
In attesa di 1° giudizio	17	1	18	18	0	18	35	1	36
Appellanti	2	1	3	2	0	2	4	1	5
Ricorrenti	0	0	0	2	0	2	2	0	2
Mista senza definitivo	23	1	24	19	0	19	42	1	43
Definitivi senza altri procedimenti a carico	9	2	11	12	0	12	21	2	23
Definitivi con altri procedimenti a carico	63	0	63	38	0	38	101	0	101
Totale	114	5	119	91	0	91	205	5	210

Totale.

Posizione giuridica	Italiani			Stranieri			Totale		
	m	f	mf	m	f	mf	m	f	mf
In attesa di 1° giudizio	61	4	65	105	2	107	166	6	172
Appellanti	8	1	9	7	0	7	15	1	16
Ricorrenti	0	0	0	2	0	2	2	0	2
Mista senza definitivo	73	1	74	76	0	76	149	1	150
Definitivi senza altri procedimenti a carico	13	2	15	13	0	13	26	2	28
Definitivi con altri procedimenti a carico	77	2	79	48	1	49	125	3	128
Totale	232	10	242	251	3	254	483	13	496

* I dati considerano la posizione giuridica complessiva dei detenuti, ossia tutti i procedimenti penali a loro carico, non soltanto il provvedimento in esecuzione alla data considerata.

I dati sono acquisiti dal Sistema Informativo dei Servizi Minorili (SISM) e sono riferiti alla situazione alla data del 15 gennaio 2024; l'elaborazione è stata effettuata in data 18 gennaio 2024.

Tabella 24 – Ingressi negli Istituti penali per i minorenni secondo il motivo, la nazionalità e il sesso. Anno 2024 - fino al 15 gennaio.

Motivo	Italiani			Stranieri			Totale		
	m	f	mf	m	f	mf	m	f	mf
Per custodia cautelare									
Dalla libertà	6	0	6	1	0	1	7	0	7
Da CPA	5	1	6	9	0	9	14	1	15
Da comunità, per trasformazione di misura	3	0	3	2	0	2	5	0	5
Da comunità per nuovo procedimento	0	0	0	0	0	0	0	0	0
Da comunità, per aggravamento	11	0	11	4	0	4	15	0	15
Per esecuzione di pena									
Dalla libertà	2	0	2	0	2	2	2	2	4
Totale	27	1	28	16	2	18	43	3	46

Tabella 25 – Ingressi negli Istituti penali per i minorenni secondo l'età, la nazionalità e il sesso. Anno 2024 - fino al 15 gennaio.

Età	Italiani			Stranieri			Totale		
	m	f	mf	m	f	mf	m	f	mf
14-15 anni	5	0	5	2	0	2	7	0	7
16-17 anni	14	1	15	13	0	13	27	1	28
18-20 anni	7	0	7	1	1	2	8	1	9
21-24 anni	1	0	1	0	1	1	1	1	2
Totale	27	1	28	16	2	18	43	3	46

I dati sono acquisiti dal Sistema Informativo dei Servizi Minorili (SISM) e sono riferiti alla situazione alla data del 15 gennaio 2024; l'elaborazione è stata effettuata in data 18 gennaio 2024.

Tabella 26 – Ingressi negli Istituti penali per i minorenni secondo la provenienza e il sesso. Anno 2024 - fino al 15 gennaio.

Paesi di provenienza	Sesso		Totale
	maschi	femmine	
Italia	27	1	28
Altri Paesi dell'Unione Europea	2	0	2
Altri Paesi europei	1	2	3
Africa	12	0	12
di cui: Egitto	5	0	5
Marocco	5	0	5
Asia	1	0	1
Totale	43	3	46

La tabella riporta il dettaglio dei Paesi per i quali il numero di minori è risultato pari o superiore a 3.

Tabella 27 – Delitti a carico dei minorenni e giovani adulti entrati negli Istituti penali per i minorenni secondo la categoria. Anno 2024 - fino al 15 gennaio.

DELITTI	Italiani			Stranieri			Totale		
	m	f	mf	m	f	mf	m	f	mf
Contro la persona	14	1	15	5	0	5	19	1	20
di cui: Omicidio volontario tentato	1	1	2	1	0	1	2	1	3
Lesioni personali volontarie	8	0	8	1	0	1	9	0	9
Atti persecutori (stalking)	3	0	3	0	0	0	3	0	3
Contro la famiglia, la moralità pubblica, il buon costume	1	0	1	0	0	0	1	0	1
Contro il patrimonio	20	0	20	18	2	20	38	2	40
di cui: Furto	2	0	2	1	2	3	3	2	5
Rapina	17	0	17	12	0	12	29	0	29
Contro l'incolumità pubblica	5	0	5	1	0	1	6	0	6
di cui: Stupefacenti	3	0	3	1	0	1	4	0	4
Contro la fede pubblica	0	0	0	0	1	1	0	1	1
Contro Stato, altre istituzioni, ordine pubblico	0	0	0	4	0	4	4	0	4
Altri delitti	7	0	7	1	0	1	8	0	8
di cui: Armi	7	0	7	0	0	0	7	0	7
Totale DELITTI	47	1	48	29	3	32	76	4	80

La tabella riporta il dettaglio dei delitti con frequenza pari o superiori a 3.

I dati sono riferiti ai delitti per i quali i soggetti sono entrati in IPM; il numero dei delitti è superiore al numero degli ingressi in quanto un soggetto può essere entrato nella struttura per uno o più delitti.

I dati sono acquisiti dal Sistema Informativo dei Servizi Minorili (SISM) e sono riferiti alla situazione alla data del 15 gennaio 2024; l'elaborazione è stata effettuata in data 18 gennaio 2024.

Tabella 28 – Uscite dagli Istituti penali per i minorenni secondo il motivo, la nazionalità e il sesso.
Anno 2024 - fino al 15 gennaio.

Motivi di uscita	Italiani			Stranieri			Totale		
	m	f	mf	m	f	mf	m	f	mf
Da custodia cautelare									
Permanenza in casa	0	0	0	1	0	1	1	0	1
Collocamento in comunità (compresi fine aggravamento)	7	1	8	17	0	17	24	1	25
Sospensione del processo e messa alla prova	0	0	0	3	0	3	3	0	3
Da espiazione pena									
Espiazione della pena	1	0	1	3	0	3	4	0	4
Differimento esecuzione pena	0	0	0	0	2	2	0	2	2
Sospensione esecuzione pena	0	0	0	0	1	1	0	1	1
Affidamento in prova al servizio sociale	0	0	0	1	0	1	1	0	1
Detenzione domiciliare	1	0	1	1	0	1	2	0	2
Concessione Legge 199/2010	1	0	1	0	0	0	1	0	1
Trasferimenti a strutture per adulti									
A strutture per adulti	2	0	2	4	0	4	6	0	6
Totale	12	1	13	30	3	33	42	4	46

I dati sono acquisiti dal Sistema Informativo dei Servizi Minorili (SISM) e sono riferiti alla situazione alla data del 15 gennaio 2024; l'elaborazione è stata effettuata in data 18 gennaio 2024.

Tabella 29 – Ingressi negli Istituti penali per i minorenni negli anni dal 2007 al 2023, secondo la nazionalità e il sesso.

Anni	Italiani			Stranieri			Totale		
	m	f	mf	m	f	mf	m	f	mf
2007	609	36	645	536	156	692	1.145	192	1.337
2008	657	37	694	524	129	653	1.181	166	1.347
2009	666	33	699	414	109	523	1.080	142	1.222
2010	689	24	713	355	104	459	1.044	128	1.172
2011	714	21	735	409	102	511	1.123	123	1.246
2012	649	18	667	466	119	585	1.115	137	1.252
2013	634	19	653	422	126	548	1.056	145	1.201
2014	509	14	523	357	112	469	866	126	992
2015	480	26	506	425	137	562	905	163	1.068
2016	549	25	574	458	109	567	1.007	134	1.141
2017	520	31	551	419	87	506	939	118	1.057
2018	609	27	636	384	112	496	993	139	1.132
2019	578	21	599	344	85	429	922	106	1.028
2020	337	18	355	310	48	358	647	66	713
2021	450	18	468	320	47	367	770	65	835
2022	491	20	511	484	56	540	975	76	1.051
2023	562	24	586	521	36	557	1.083	60	1.143

Grafico 7 – Ingressi negli Istituti penali per i minorenni negli anni dal 2007 al 2023, secondo la nazionalità.

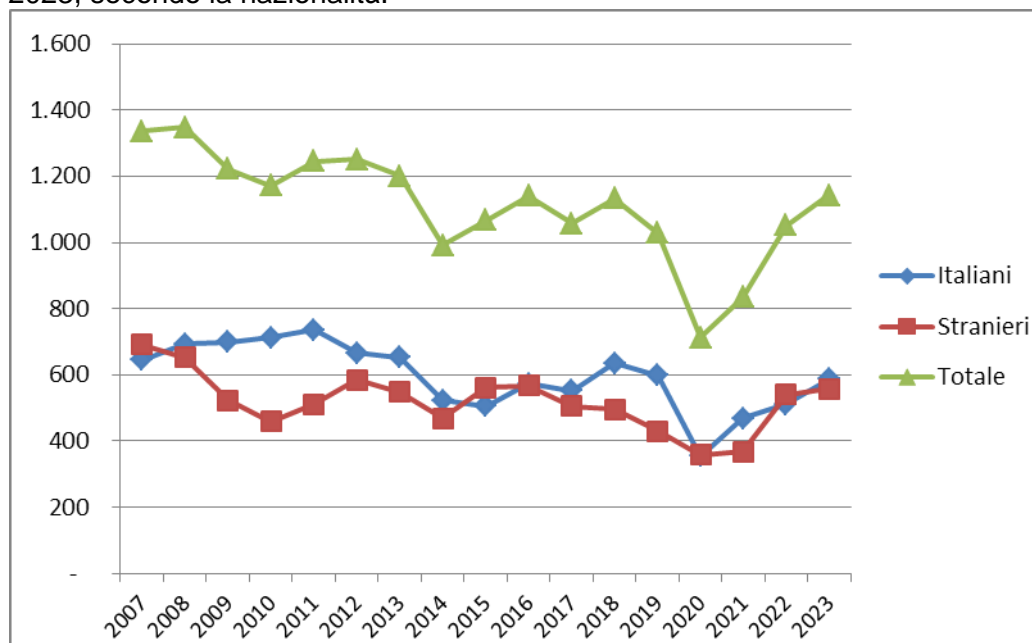

Per l'anno 2023 i dati sono provvisori; sono stati acquisiti dal Sistema Informativo dei Servizi Minorili (SISM) in data 4 gennaio 2024.

Tabella 30 – Presenza media giornaliera negli Istituti penali per i minorenni nel periodo dal 2007 al 2023, secondo la nazionalità e il sesso.

Anni	Italiani			Stranieri			Totale		
	m	f	mf	m	f	mf	m	f	mf
2007	199	6	205	182	36	218	380	42	422
2008	244	13	257	179	33	212	422	46	468
2009	290	6	296	179	28	207	469	34	503
2010	300	9	308	138	28	165	438	36	474
2011	319	6	325	140	21	161	459	27	486
2012	304	4	308	170	30	200	474	34	508
2013	263	5	268	155	29	184	418	34	452
2014	220	5	225	122	18	140	342	23	365
2015	233	7	240	167	29	196	400	36	436
2016	253	11	264	176	33	209	429	44	473
2017	253	9	262	175	27	202	428	36	464
2018	252	9	261	180	27	207	432	36	468
2019	214	9	222	166	22	188	379	31	410
2020	169	7	176	136	8	144	305	15	320
2021	176	6	182	130	8	138	306	14	320
2022	193	5	198	178	7	184	370	12	382
2023	201	9	210	211	4	215	412	13	425

Grafico 8 – Presenza media giornaliera negli Istituti penali per i minorenni nel periodo dal 2007 al 2023, secondo la nazionalità.

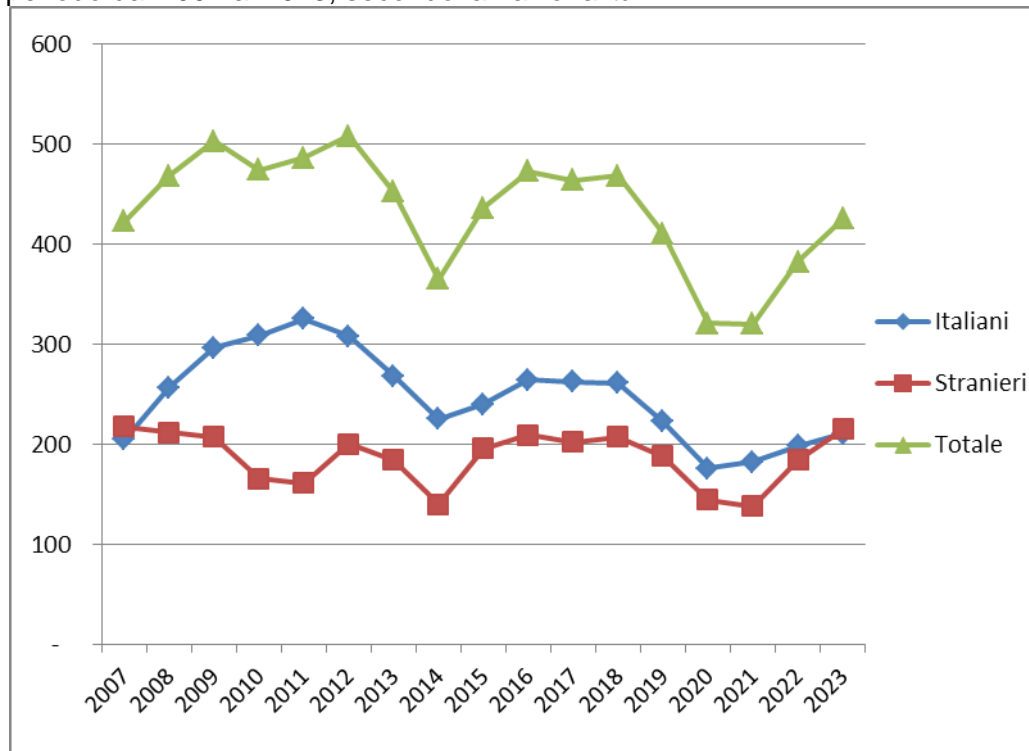

Per l'anno 2023 i dati sono provvisori; sono stati acquisiti dal Sistema Informativo dei Servizi Minorili (SISM) in data 4 gennaio 2024.

CENTRI DIURNI POLIFUNZIONALI

Situazione alla data del 15 gennaio 2024

Tabella 31 – Minorenni e giovani adulti dell'area penale frequentanti i Centri diurni polifunzionali alla data del 15 gennaio 2024, secondo la sede, la nazionalità e il sesso.

CENTRI DIURNI POLIFUNZIONALI	Italiani			Stranieri			Totale		
	m	f	mf	m	f	mf	m	f	mf
Genova	2	0	2	6	0	6	8	0	8
Nisida (NA)	20	0	20	1	0	1	21	0	21
Santa Maria Capua Vetere (CE)	11	0	11	1	0	1	12	0	12
Salerno	2	0	2	0	0	0	2	0	2
Lecce	17	0	17	1	0	1	18	0	18
Palermo	18	0	18	2	0	2	20	0	20
Caltanissetta	0	0	0	0	0	0	0	0	0
Sassari	22	2	24	2	0	2	24	2	26
Totale	92	2	94	13	0	13	105	2	107

Tabella 32 – Minorenni e giovani adulti dell'area penale frequentanti i Centri diurni polifunzionali alla data del 15 gennaio 2024, secondo l'età, la nazionalità e il sesso.

Età	Italiani			Stranieri			Totale		
	m	f	mf	m	f	mf	m	f	mf
meno di 14 anni	0	0	0	0	0	0	0	0	0
14 anni	0	0	0	0	0	0	0	0	0
15 anni	6	0	6	0	0	0	6	0	6
16 anni	11	0	11	2	0	2	13	0	13
17 anni	21	0	21	1	0	1	22	0	22
giovani adulti	54	2	56	10	0	10	64	2	66
Totale	92	2	94	13	0	13	105	2	107

Tabella 33 – Minorenni e giovani adulti dell'area penale frequentanti i Centri diurni polifunzionali alla data del 15 gennaio 2024, secondo la provenienza e il sesso.

Paesi di provenienza	Sesso		Totale
	maschi	femmine	
Italia	92	2	94
Altri Paesi dell'Unione Europea	0	0	0
Altri Paesi europei	1	0	1
Africa	11	0	11
America	1	0	1
Asia	0	0	0
Totale	105	2	107

N.B.: I Centri diurni polifunzionali sono frequentati anche da giovani a rischio devianza, anche se non sottoposti a procedimento penale, NON COMPRESI NEI DATI SOPRA INDICATI.

I dati sono acquisiti dal Sistema Informativo dei Servizi Minorili (SISM) e sono riferiti alla situazione alla data del 15 gennaio 2024; l'elaborazione è stata effettuata in data 5 febbraio 2024.

Anno 2024 - fino al 15 gennaio – Dati di flusso

Tabella 34 – Minorenni e giovani adulti dell'area penale assegnati ai Centri diurni polifunzionali secondo l'età, la nazionalità e il sesso. Anno 2024 - fino al 15 gennaio. Dati di flusso.

CENTRI DIURNI POLIFUNZIONALI	Italiani			Stranieri			Totale		
	m	f	mf	m	f	mf	m	f	mf
Genova	2	0	2	7	0	7	9	0	9
Nisida (NA)	28	0	28	1	0	1	29	0	29
Santa Maria Capua Vetere (CE)	11	0	11	1	0	1	12	0	12
Salerno	2	0	2	0	0	0	2	0	2
Lecce	17	0	17	1	0	1	18	0	18
Palermo	18	0	18	2	0	2	20	0	20
Caltanissetta	0	0	0	0	0	0	0	0	0
Sassari	22	2	24	2	0	2	24	2	26
Totale	100	2	102	14	0	14	114	2	116

Tabella 35 – Minorenni e giovani adulti dell'area penale assegnati ai Centri diurni polifunzionali secondo l'età, la nazionalità e il sesso. Anno 2024 - fino al 15 gennaio. Dati di flusso.

Età	Italiani			Stranieri			Totale		
	m	f	mf	m	f	mf	m	f	mf
meno di 14 anni	0	0	0	0	0	0	0	0	0
14 anni	0	0	0	0	0	0	0	0	0
15 anni	6	0	6	0	0	0	6	0	6
16 anni	12	0	12	2	0	2	14	0	14
17 anni	21	0	21	2	0	2	23	0	23
giovani adulti	61	2	63	10	0	10	71	2	73
Totale	100	2	102	14	0	14	114	2	116

Tabella 36 – Minorenni e giovani adulti dell'area penale assegnati ai Centri diurni polifunzionali secondo la provenienza e il sesso. Anno 2024 - fino al 15 gennaio. Dati di flusso.

Paesi di provenienza	Sesso		Totale
	maschi	femmine	
Italia	100	2	102
Altri Paesi dell'Unione Europea	1	0	1
Altri Paesi europei	0	0	0
Africa	11	0	11
America	2	0	2
Asia	0	0	0
Totale	114	2	116

N.B.: I Centri diurni polifunzionali sono frequentati anche da giovani a rischio devianza, anche se non sottoposti a procedimento penale, NON COMPRESI NEI DATI SOPRA INDICATI.

I dati sono acquisiti dal Sistema Informativo dei Servizi Minorili (SISM) e sono riferiti alla situazione alla data del 15 gennaio 2024; l'elaborazione è stata effettuata in data 5 febbraio 2024.