

Minorenni e giovani adulti in carico ai Servizi minorili

Analisi statistica dei dati

- ***Dati riferiti alla data del 31 dicembre 2022***
- ***Dati di flusso dell'anno 2022***

ELABORAZIONE SU DATI STATISTICI CONVALIDATI

PUBBLICAZIONE DEL 23 AGOSTO 2023

Dipartimento per la Giustizia minorile e di comunità
Ufficio I del Capo Dipartimento
Sezione Statistica
Via Damiano Chiesa, 24 00136 - Roma
Tel. 06/68188268 - 274 - 279 - 297
E-mail: *statistiche.dgmc@giustizia.it*

(http://www.centrostudinisida.it/Statistica/statistiche_minori.html)
(https://www.giustizia.it/giustizia/it/mg_1_14.page?selectedNode=0_6)

Premessa

La presente analisi statistica è stata pensata per fornire un quadro sintetico e aggiornato dei minorenni e giovani adulti (fino ai venticinque anni) che per provvedimenti di natura penale sono presenti nei servizi minorili residenziali o in carico ai servizi sociali per i minorenni.

Gli *Uffici di Servizio Sociale per i minorenni* (USSM) intervengono in ogni stato e grado del procedimento penale, dal momento in cui, a seguito di denuncia, il minore entra nel circuito penale fino alla conclusione del suo percorso giudiziario; l'intervento a favore del minore viene avviato, su segnalazione dell'Autorità Giudiziaria, con la raccolta degli elementi conoscitivi per l'accertamento della personalità e per l'elaborazione dell'inchiesta sociale di base e prosegue con la formulazione del progetto educativo e con l'attuazione dei provvedimenti disposti dal giudice.

I Servizi minorili residenziali sono:

- *i Centri di prima accoglienza* (CPA), che accolgono temporaneamente i minorenni fermati, accompagnati o arrestati in flagranza di reato dalle forze dell'ordine su disposizione del Procuratore della Repubblica per i minorenni; il minore permane nel Centro di prima accoglienza fino all'udienza di convalida, per un tempo massimo di novantasei ore; nel corso dell'udienza di convalida il giudice (GIP) valuta se esistono elementi sufficienti per convalidare l'arresto o il fermo e decide sull'eventuale applicazione di una delle quattro possibili misure cautelari previste per i minorenni (prescrizioni, permanenza in casa, collocamento in comunità, custodia cautelare);
- *le Comunità*, ministeriali e del privato sociale, che hanno dimensioni strutturali e organizzative connotate da una forte apertura all'ambiente esterno, in cui sono collocati i minori sottoposti alla misura cautelare prevista dall'art.22 del D.P.R.448/88 (collocamento in comunità); l'ingresso in comunità può essere disposto anche nell'ambito di un provvedimento di messa alla prova o di concessione di una misura alternativa alla detenzione o di applicazione delle misure di sicurezza; alcune Comunità sono annesse ai Centri di prima accoglienza;
- *gli Istituti penali per i minorenni* (IPM), in cui sono eseguite la misura della custodia cautelare e la pena detentiva; gli IPM sono concepiti strutturalmente in modo da fornire risposte adeguate alla particolarità della giovane utenza ed alle esigenze connesse all'esecuzione dei provvedimenti dell'Autorità Giudiziaria; l'attività trattamentale è svolta da un'équipe multidisciplinare, in cui è presente un operatore socio-educativo di riferimento stabile appartenente all'Amministrazione; le attività formative, professionali, culturali e di animazione sono effettuate in collaborazione con operatori di altri Enti e avvalendosi di associazioni del privato sociale e del volontariato; negli IPM è presente personale del Corpo di Polizia Penitenziaria adeguatamente formato al rapporto con l'adolescenza.

L'Amministrazione gestisce, inoltre i *Centri diurni polifunzionali* (CDP), Servizi minorili non residenziali per l'accoglienza diurna di minori e giovani adulti dell'area penale o in situazioni di

disagio sociale e a rischio di devianza, anche se non sottoposti a procedimento penale, non censiti nella presente rilevazione.

I CDP offrono attività educative, di studio, di formazione-lavoro, nonché ludico-ricreative e sportive.

La maggior parte dei minori autori di reato in carico agli USSM è sottoposta a misure da eseguire in area penale esterna; la detenzione, infatti, assume per i minori di età carattere di residualità, per lasciare spazio a percorsi sanzionatori alternativi.

Negli ultimi anni si sta assistendo ad una sempre maggiore applicazione del collocamento in comunità, non solo quale misura cautelare, ma anche nell'ambito di altri provvedimenti giudiziari, per la sua capacità di contemperare le esigenze educative con quelle contenitive di controllo.

L'utenza dei Servizi minorili è prevalentemente maschile; le ragazze sono soprattutto di nazionalità straniera e provengono dai Paesi dell'area dell'ex Jugoslavia e dalla Romania.

La presenza degli stranieri è maggiormente evidente nei Servizi residenziali; i dati sulle provenienze evidenziano che negli ultimi anni alle nazionalità più ricorrenti nell'ambito della devianza, quali il Marocco, la Romania, l'Albania e i Paesi dell'ex Jugoslavia, tutt'ora prevalenti, si sono affiancate altre nazionalità, singolarmente poco rilevanti in termini numerici, ma che hanno contribuito a rendere multietnico e più complesso il quadro complessivo dell'utenza.

Con riferimento all'età, la componente dei "giovani adulti", ⁽¹⁾ costituita da ragazzi di età tra i 18 e i 24 anni compiuti, ha assunto nel tempo un'importanza crescente, soprattutto in termini di presenza negli Istituti penali per i minorenni.

La criminalità minorile è connotata dalla prevalenza dei reati contro il patrimonio e, in particolare, dei reati di furto e rapina. Frequenti sono anche le violazioni delle disposizioni in materia di sostanze stupefacenti, mentre tra i reati contro la persona prevalgono le lesioni personali volontarie.

La presente pubblicazione sostituisce la precedente, pubblicata in data 27.2.2023, per errata corrige nella Tabella 5 a pag.7.

(1) Le misure cautelari, le misure penali di comunità, le altre misure alternative, le sanzioni sostitutive, le pene detentive e le misure di sicurezza si eseguono secondo le norme e con le modalità previste per i minorenni anche nei confronti di coloro che nel corso dell'esecuzione abbiano compiuto il diciottesimo ma non il venticinquesimo anno di età, sempre che, non ricorrano particolari ragioni di sicurezza valutate dal giudice competente, tenuto conto altresì delle finalità rieducative ovvero quando le predette finalità non risultano in alcun modo perseguibili a causa della mancata adesione al trattamento in atto. L'esecuzione rimane affidata al personale dei servizi minorili. Queste disposizioni si applicano anche quando l'esecuzione ha inizio dopo il compimento del diciottesimo anno di età, (art. 24 D.Lgs. 28 luglio 1989, n. 272, come modificato dall'art.5, comma 1, D.L. 24 agosto 2014, n. 92, convertito, con modificazioni, dalla L. 11 agosto 2014, n. 117, e, successivamente, dall'art. 9, comma 1, D.Lgs. 2 ottobre 2018, n. 121).

Minorenni e giovani adulti in carico ai Servizi della Giustizia Minorile

Dati di riepilogo - Situazione al 31 dicembre 2022

Servizi minorili	Sesso		Totale
	maschi	femmine	

Presenti nei Servizi residenziali

Centri di prima accoglienza	2	0	2
Istituti penali per i minorenni	372	9	381
Comunità ministeriali	19	0	19
Comunità private	808	49	857
Totale presenti alla data considerata	1.201	58	1.259

In carico agli Uffici di servizio sociale per i minorenni ⁽¹⁾

In messa alla prova	2.734	180	2.914
<i>In casa</i>	2.302	153	2.455
<i>In comunità</i>	432	27	459
In misura penale di comunità/ alternativa alla detenzione, sostitutiva, di sicurezza, cautelare delle prescrizioni e della permanenza in casa	409	22	431
<i>In casa</i>	344	21	365
<i>In comunità</i>	65	1	66
In Comunità, per misura diversa dalle precedenti	306	18	324
Negli Istituti penali per i minorenni	362	6	368
Nei Centri di prima accoglienza	1	0	1
Per indagini sociali e progetti trattamentali ⁽²⁾	1.823	221	2.044
In altra situazione ⁽³⁾	6.742	834	7.576
Totale soggetti in carico alla data considerata	12.377	1.281	13.658

Frequentanti i Centri diurni polifunzionali

N. minori frequentanti alla data considerata	79	3	82
---	-----------	----------	-----------

Note:

(1) I dati riguardano i minorenni e giovani adulti in carico agli USSM per l'esecuzione di un provvedimento e/o per indagini sociali e progetti trattamentali.

Sono compresi i soggetti presenti nei Servizi residenziali che sono anche in carico agli USSM.

(2) Sono i soggetti in carico solo per indagini e progetti; sono esclusi coloro che sono in carico anche per provvedimenti in esecuzione in area penale esterna o interna, già considerati nelle precedenti voci della tabella.

(3) I dati sono riferiti ai soggetti in carico agli Uffici di servizio sociale per i minorenni per i quali si è conclusa l'esecuzione di una misura o è stata già evasa una richiesta dell'Autorità Giudiziaria, che sono in attesa di un'udienza.

UFFICI DI SERVIZIO SOCIALE PER I MINORENNI

DATI DI FLUSSO

Tabella 1 – Minorenni e giovani adulti in carico agli Uffici di servizio sociale per i minorenni, secondo il periodo di presa in carico,* la nazionalità e il sesso. Anno 2022.

Periodo di presa in carico	Italiani			Stranieri			Totale		
	m	f	mf	m	f	mf	m	f	mf
Presi in carico per la prima volta nel 2022	5.269	699	5.968	1.441	145	1.586	6.710	844	7.554
Già precedentemente in carico	9.868	978	10.846	2.835	316	3.151	12.703	1.294	13.997
Totale	15.137	1.677	16.814	4.276	461	4.737	19.413	2.138	21.551

di cui: per l'esecuzione di provvedimenti in area penale esterna**

Messa alla prova	5.084	411	5.495	1.159	60	1.219	6.243	471	6.714
Misure cautelari delle prescrizioni e della permanenza in casa	512	19	531	197	12	209	709	31	740
Misure penali di comunità/ alternative alla detenzione	378	15	393	158	18	176	536	33	569
Sanzioni sostitutive	20	1	21	13	1	14	33	2	35
Misure di sicurezza	76	2	78	15	0	15	91	2	93

* La tabella riporta dati riferiti al numero di soggetti; i soggetti in carico a più USSM sono conteggiati una sola volta, così come quelli che nel periodo in esame hanno avuto più provvedimenti.

** Sono considerati i soli provvedimenti in area penale esterna, emessi dall'Autorità Giudiziaria minorile nel periodo o ancora attivi da periodi precedenti. I dati riferiti alle diverse tipologie di provvedimento non possono essere sommati, in quanto i soggetti per i quali è stata disposta l'esecuzione di provvedimenti di diverso tipo sono conteggiati in corrispondenza di ciascuna tipologia di provvedimento che li ha riguardati.

Tabella 2a - Minorenni e giovani adulti in carico agli Uffici di servizio sociale per i minorenni, secondo l'età alla prima presa in carico, la nazionalità e il sesso. Anno 2022.

Età alla prima presa in carico	Italiani			Stranieri			Totale		
	m	f	mf	m	f	mf	m	f	mf
meno di 14 anni	115	22	137	28	6	34	143	28	171
14 anni	960	115	1.075	256	59	315	1.216	174	1.390
15 anni	2.404	327	2.731	605	84	689	3.009	411	3.420
16 anni	3.519	396	3.915	940	104	1.044	4.459	500	4.959
17 anni	3.862	390	4.252	1.140	98	1.238	5.002	488	5.490
giovani adulti	4.277	427	4.704	1.307	110	1.417	5.584	537	6.121
Totale	15.137	1.677	16.814	4.276	461	4.737	19.413	2.138	21.551

Tabella 2b - Minorenni e giovani adulti in carico agli Uffici di servizio sociale per i minorenni, secondo l'età nel periodo considerato, la nazionalità e il sesso. Anno 2022.

Età nel periodo considerato	Italiani			Stranieri			Totale		
	m	f	mf	m	f	mf	m	f	mf
meno di 14 anni	67	14	81	16	2	18	83	16	99
14 anni	345	74	419	84	15	99	429	89	518
15 anni	1.152	193	1.345	265	39	304	1.417	232	1.649
16 anni	2.225	298	2.523	533	62	595	2.758	360	3.118
17 anni	3.194	340	3.534	836	67	903	4.030	407	4.437
giovani adulti	8.154	758	8.912	2.542	276	2.818	10.696	1.034	11.730
Totale	15.137	1.677	16.814	4.276	461	4.737	19.413	2.138	21.551

L'età è calcolata all'inizio dell'anno per i soggetti in carico da periodi precedenti, alla presa in carico per i nuovi soggetti.

Tabella 3 - Minorenni e giovani adulti in carico agli Uffici di servizio sociale per i minorenni, secondo la provenienza e il sesso. Anno 2022.

Paesi di provenienza	Sesso		Totale
	maschi	femmine	
Italia	15.137	1.677	16.814
Altri Paesi dell'Unione Europea	726	186	912
di cui: Croazia	38	37	75
Romania	569	123	692
Altri Paesi europei	896	133	1.029
di cui: Albania	456	19	475
Bosnia-Erzegovina	83	65	148
Kosovo	68	2	70
Moldova	76	10	86
Serbia	66	19	85
Ucraina	55	9	64
Africa	2.142	104	2.246
di cui: Algeria	59	4	63
Costa d'Avorio	60	3	63
Egitto	245	2	247
Gambia	106	0	106
Marocco	909	41	950
Nigeria	44	22	66
Senegal	129	2	131
Tunisia	410	12	422
America	216	16	232
di cui: Brasile	48	5	53
Asia	293	22	315
di cui: Afghanistan	48	11	59
Pakistan	70	2	72
Apolidi	3	0	3
Totale	19.413	2.138	21.551

La tabella riporta il dettaglio dei Paesi per i quali il numero di minori è risultato pari o superiore a 50.

Tabella 4 - Minorenni e giovani adulti in carico agli Uffici di servizio sociale per i minorenni, secondo la sede e il periodo di presa in carico. Anno 2022.

USSM	Periodo di presa in carico		Totale
	Presi in carico per la prima volta nel 2022	Già precedentemente in carico	
Ancona	323	668	991
Bari	507	817	1.324
Bologna	547	1.055	1.602
Bolzano	237	139	376
Brescia	525	816	1.341
Cagliari	165	381	546
Caltanissetta	263	594	857
Campobasso	80	168	248
Catania	370	874	1.244
Catanzaro	378	460	838
Firenze	403	683	1.086
Genova	249	437	686
L'Aquila	205	484	689
Lecce	244	361	605
Messina	186	333	519
Milano	290	565	855
Napoli	563	765	1.328
Palermo	487	863	1.350
Perugia	185	240	425
Potenza	204	317	521
Reggio Calabria	146	222	368
Roma	705	1.406	2.111
Salerno	133	278	411
Sassari	115	268	383
Taranto	129	186	315
Torino	355	625	980
Trento	142	199	341
Trieste	186	311	497
Venezia	152	284	436

I soggetti in carico a più USSM sono conteggiati in corrispondenza di ciascuno di essi; la somma dei dati delle diverse sedi USSM è superiore al numero effettivo dei soggetti in carico nel periodo in esame e, per questo motivo, non è riportata in tabella.

Tabella 5 – Reati dei minorenni e giovani adulti in carico agli Uffici di servizio sociale per i minorenni, secondo la categoria. Anno 2022.

REATI	Italiani			Stranieri			Totale		
	m	f	mf	m	f	mf	m	f	mf
DELITTI									
Contro la persona	12.670	1.325	13.995	4.065	264	4.329	16.735	1.589	18.324
di cui: Omicidio volontario consumato	67	8	75	30	0	30	97	8	105
Omicidio volontario tentato	181	8	189	53	0	53	234	8	242
Percosse	591	110	701	216	25	241	807	135	942
Lesioni personali volontarie	5.415	531	5.946	1.902	124	2.026	7.317	655	7.972
Lesioni personali colpose	147	20	167	5	0	5	152	20	172
Rissa	737	63	800	275	21	296	1.012	84	1.096
Sfruttamento pornografia minorile	408	21	429	52	0	52	460	21	481
Detenzione di materiale pornografico coinvolgente minori	192	12	204	13	1	14	205	13	218
Sequestro di persona	98	6	104	93	1	94	191	7	198
Violenze sessuali	800	16	816	307	6	313	1.107	22	1.129
Atti sessuali con minorenne	108	2	110	15	0	15	123	2	125
Violenza privata	721	62	783	252	17	269	973	79	1.052
Minaccia	1.794	259	2.053	565	45	610	2.359	304	2.663
Atti persecutori (stalking)	687	90	777	154	10	164	841	100	941
Violazione di domicilio	172	26	198	42	3	45	214	29	243
Diffusione illecita di immagini o video sessualmente espliciti	94	9	103	8	1	9	102	10	112
Diffamazione	130	59	189	27	3	30	157	62	219
Contro famiglia, moralità pubblica, buon costume	650	64	714	127	8	135	777	72	849
di cui: Maltrattamenti in famiglia	597	57	654	103	7	110	700	64	764
Contro il patrimonio	14.870	1.041	15.911	7.849	1.166	9.015	22.719	2.207	24.926
di cui: Furto	6.053	580	6.633	3.368	949	4.317	9.421	1.529	10.950
Rapina	3.687	160	3.847	2.531	119	2.650	6.218	279	6.497
Estorsione	867	31	898	344	19	363	1.211	50	1.261
Danni	2.314	182	2.496	788	38	826	3.102	220	3.322
Truffa	127	24	151	78	3	81	205	27	232
Ricettazione	1.675	46	1.721	690	38	728	2.365	84	2.449
Contro l'incolumità pubblica	4.951	182	5.133	1.163	16	1.179	6.114	198	6.312
di cui: Stupefacenti	4.572	163	4.735	1.053	13	1.066	5.625	176	5.801
Incendio	111	3	114	40	2	42	151	5	156
Danneggiamento seguito da incendio	212	13	225	57	1	58	269	14	283
Contro la fede pubblica	665	107	772	333	88	421	998	195	1.193
di cui: Falsità in atti e persone	581	102	683	314	88	402	895	190	1.085
Contro Stato, altre istituzioni, ordine pubblico	2.939	275	3.214	1.255	86	1.341	4.194	361	4.555
di cui: Violenza, resistenza a P.U.	2.499	160	2.659	1.065	66	1.131	3.564	226	3.790
Altri delitti	803	42	845	98	7	105	901	49	950
di cui: Armi	534	17	551	20	0	20	554	17	571
Codice della strada	57	4	61	5	0	5	62	4	66
Totale DELITTI	37.548	3.036	40.584	14.890	1.635	16.525	52.438	4.671	57.109
CONTRAVVENZIONI	2.955	183	3.138	943	64	1.007	3.898	247	4.145
di cui: Ordine pubblico e tranquillità pubblica	619	83	702	157	14	171	776	97	873
Incolumità pubblica	186	9	195	41	0	41	227	9	236
Prevenzione di talune specie di reati	134	4	138	26	22	48	160	26	186
Armi	1.742	75	1.817	681	27	708	2.423	102	2.525
Codice della strada	230	12	242	14	0	14	244	12	256
SANZIONI AMMINISTRATIVE	404	4	408	70	1	71	474	5	479
di cui: Codice della strada	381	3	384	63	0	63	444	3	447
TOTALE COMPLESSIVO	40.907	3.223	44.130	15.903	1.700	17.603	56.810	4.923	61.733

I dati sono riferiti ai reati dei procedimenti penali a carico dei minori nel periodo in esame; il numero dei reati è superiore al numero dei minori in quanto un minore può avere a carico uno o più reati.

La tabella riporta il dettaglio delle tipologie di reato con frequenza pari o superiore a 100 o di particolare interesse.

Tabella 6 – Minorenni e giovani adulti in carico agli Uffici di servizio sociale per i minorenni negli anni dal 2007 al 2022 secondo la nazionalità e il sesso.

Anni	Italiani			Stranieri			Totale		
	m	f	mf	m	f	mf	m	f	mf
2007	10.689	1.083	11.772	2.516	456	2.972	13.205	1.539	14.744
2008	13.015	1.382	14.397	2.944	473	3.417	15.959	1.855	17.814
2009	14.023	1.457	15.480	2.981	424	3.405	17.004	1.881	18.885
2010	14.335	1.337	15.672	2.387	304	2.691	16.722	1.641	18.363
2011	15.260	1.624	16.884	2.870	403	3.273	18.130	2.027	20.157
2012	14.885	1.745	16.630	3.322	455	3.777	18.207	2.200	20.407
2013	14.509	1.713	16.222	3.469	522	3.991	17.978	2.235	20.213
2014	14.192	1.748	15.940	3.661	594	4.255	17.853	2.342	20.195
2015	14.136	1.777	15.913	3.937	688	4.625	18.073	2.465	20.538
2016	14.492	1.871	16.363	4.691	794	5.485	19.183	2.665	21.848
2017	13.533	1.680	15.213	4.559	694	5.253	18.092	2.374	20.466
2018	14.091	1.692	15.783	4.859	663	5.522	18.950	2.355	21.305
2019	14.027	1.689	15.716	4.678	569	5.247	18.705	2.258	20.963
2020	13.162	1.509	14.671	3.893	455	4.348	17.055	1.964	19.019
2021	14.567	1.630	16.197	4.147	453	4.600	18.714	2.083	20.797
2022	15.137	1.677	16.814	4.276	461	4.737	19.413	2.138	21.551

Grafico 1 – Minorenni e giovani adulti in carico agli Uffici di servizio sociale per i minorenni negli anni dal 2007 al 2022 secondo la nazionalità.



Grafico 2 – Minorenni e giovani adulti in carico agli Uffici di servizio sociale per i minorenni negli anni dal 2007 al 2022 secondo il periodo di presa in carico.



Grafico 3 – Minorenni e giovani adulti in carico agli Uffici di servizio sociale per i minorenni nell'anno 2022 secondo il periodo di presa in carico.

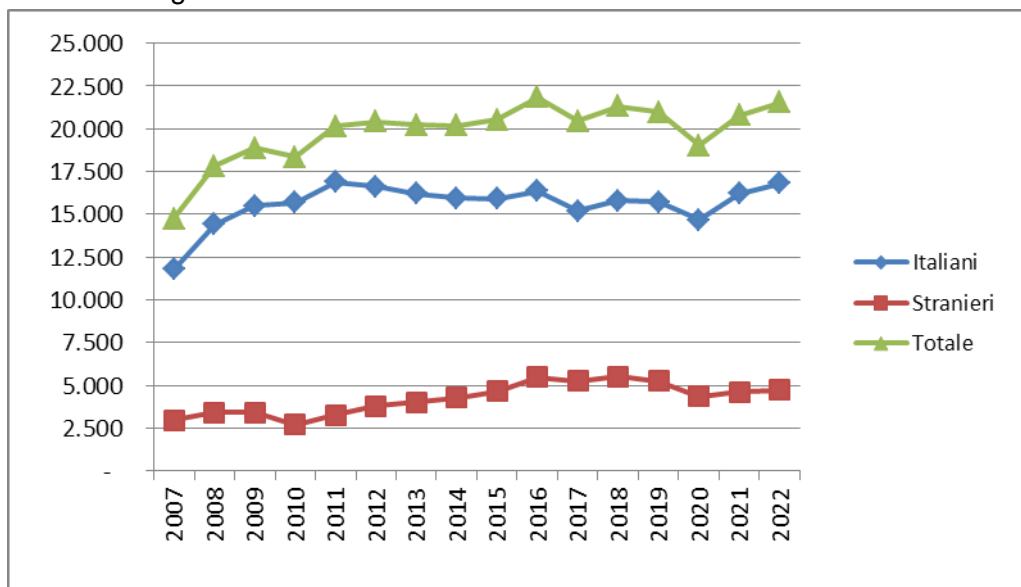

CENTRI DI PRIMA ACCOGLIENZA

Tabella 7 – Ingressi e presenze nei Centri di prima accoglienza nell'anno 2022, per sede di CPA. Situazione al 31 dicembre.

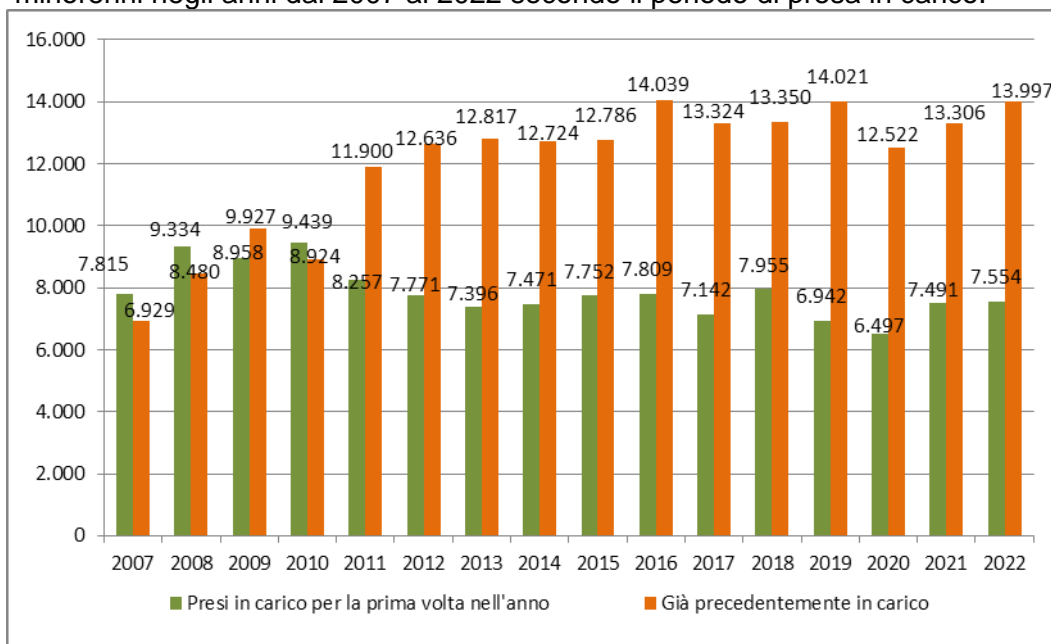
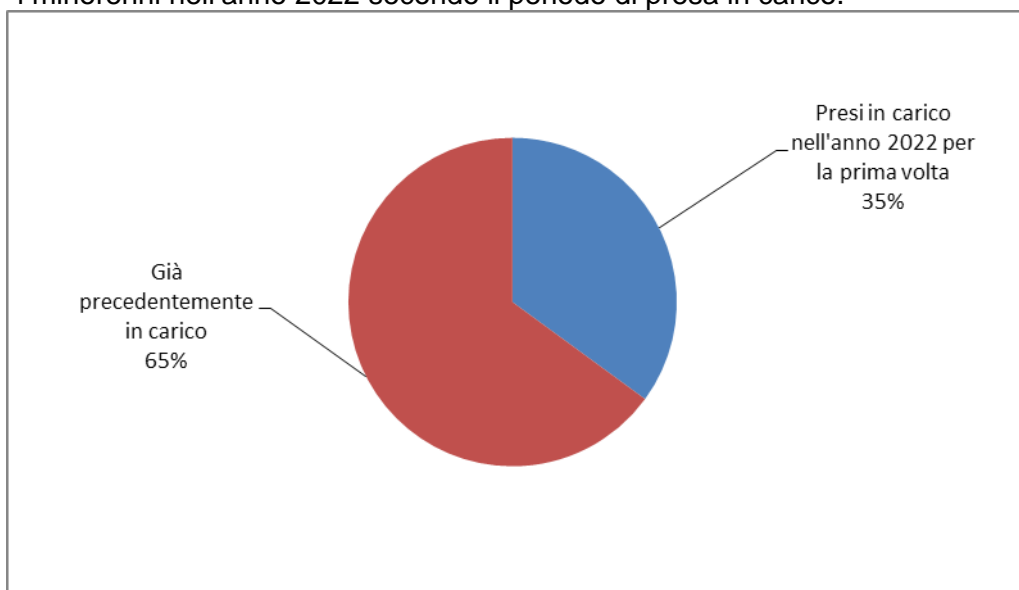
CPA	Ingressi stabili (compresi trasferimenti tra CPA)	Presenza media giornaliera	Presenti al 31 dicembre 2022
Torino	141	1,7	0
Genova	82	0,7	0
Milano	0	0,0	0
Treviso	71	0,6	2
Bologna	81	0,7	0
Firenze	18	0,2	0
Roma	128	1,2	0
Ancona	15	0,1	0
L'Aquila	4	0,0	0
Napoli (*)	61	0,5	0
Nisida (NA) (*)	3	0,0	0
Salerno	12	0,1	0
Bari	16	0,2	0
Lecce	9	0,1	0
Catanzaro	4	0,0	0
Potenza	4	0,0	0
Palermo	28	0,2	0
Messina	3	0,0	0
Caltanissetta	3	0,0	0
Catania	48	0,4	0
Quartucciu (CA)	8	0,1	0
Sassari	9	0,1	0
Totale	748	6,9	2

(*) Napoli = maschile; Nisida (NA) = femminile.

CPA Milano: attività sospesa dal 26/03/2021; l'utenza è accolta dal CPA di Torino.

Tabella 8 – Ingressi nei Centri di prima accoglienza secondo l'età, la nazionalità e il sesso. Anno 2022.

Età	Italiani			Stranieri			Totale		
	m	f	mf	m	f	mf	m	f	mf
meno di 14 anni	0	0	0	0	3	3	0	3	3
14 anni	25	5	30	19	5	24	44	10	54
15 anni	62	4	66	50	7	57	112	11	123
16 anni	106	4	110	100	9	109	206	13	219
17 anni	170	7	177	156	11	167	326	18	344
18 anni e oltre	0	0	0	2	0	2	2	0	2
Totale	363	20	383	327	35	362	690	55	745

Tabella 9 - Ingressi nei Centri di prima accoglienza secondo la provenienza e il sesso. Anno 2022.

Paesi di provenienza	Sesso		Totale
	maschi	femmine	
Italia	363	20	383
Altri Paesi dell'Unione Europea	26	9	35
di cui: Croazia	2	3	5
Romania	18	4	22
Altri Paesi europei	44	18	62
di cui: Albania	13	0	13
Bosnia-Erzegovina	15	12	27
Macedonia	2	1	3
Moldova	3	0	3
Serbia	8	5	13
Africa	239	6	245
di cui: Algeria	11	1	12
Egitto	36	0	36
Marocco	108	5	113
Senegal	13	0	13
Tunisia	66	0	66
America	7	1	8
Asia	10	1	11
di cui: Bangladesh	3	0	3
Pakistan	4	0	4
Apolidi	1	0	1
Totale	690	55	745

La tabella riporta il dettaglio dei Paesi per i quali il numero di minori è risultato pari o superiore a 3.

Tabella 10 – Delitti a carico dei minori entrati nei Centri di prima accoglienza secondo la categoria. Anno 2022.

DELITTI	Italiani			Stranieri			Totale		
	m	f	mf	m	f	mf	m	f	mf
Contro la persona	71	3	74	66	8	74	137	11	148
di cui: Omicidio volontario consumato	13	1	14	0	0	0	13	1	14
Omicidio volontario tentato	15	0	15	8	0	8	23	0	23
Lesioni personali volontarie	33	2	35	35	7	42	68	9	77
Sequestro di persona	0	0	0	4	0	4	4	0	4
Violenze sessuali	3	0	3	15	1	16	18	1	19
Violenza privata	2	0	2	1	0	1	3	0	3
Contro la famiglia, la moralità pubblica, il buon costume	5	0	5	1	0	1	6	0	6
di cui: Maltrattamenti in famiglia	5	0	5	1	0	1	6	0	6
Contro il patrimonio	200	23	223	302	41	343	502	64	566
di cui: Furto	52	16	68	105	22	127	157	38	195
Rapina	113	3	116	175	15	190	288	18	306
Estorsione	13	0	13	8	2	10	21	2	23
Danni a cose, animali, terreni	2	2	4	4	0	4	6	2	8
Ricettazione	19	2	21	10	2	12	29	4	33
Contro l'incolumità pubblica	180	6	186	63	1	64	243	7	250
di cui: Stupefacenti	180	6	186	63	1	64	243	7	250
Contro la fede pubblica	2	2	4	6	3	9	8	5	13
di cui: Falsità in atti e persone	2	2	4	6	3	9	8	5	13
Contro lo Stato, le altre istituzioni e l'ordine pubblico	27	3	30	38	1	39	65	4	69
di cui: Violenza, resistenza, oltraggio	24	3	27	37	1	38	61	4	65
Altri delitti	34	0	34	10	1	11	44	1	45
di cui: Armi	34	0	34	3	1	4	37	1	38
Norme in materia di immigrazione	0	0	0	7	0	7	7	0	7
Totale DELITTI	519	37	556	486	55	541	1.005	92	1.097

La tabella riporta il dettaglio dei delitti con frequenza pari o superiori a 3.

I dati sono riferiti ai delitti per i quali i minori sono entrati in CPA; il numero dei delitti è superiore al numero degli ingressi in quanto un minore può essere entrato nella struttura per uno o più delitti.

Tabella 11 – Uscite dai Centri di prima accoglienza secondo il provvedimento di dimissione, la nazionalità e il sesso. Anno 2022.

Uscite	Italiani			Stranieri			Totale		
	m	f	mf	m	f	mf	m	f	mf
Con applicazione misura cautelare									
Prescrizioni	28	1	29	11	4	15	39	5	44
Permanenza in casa	91	3	94	32	5	37	123	8	131
Collocamento in comunità	159	12	171	121	14	135	280	26	306
Custodia cautelare	62	3	65	147	5	152	209	8	217
Altre uscite									
Remissione in libertà	21	1	22	12	7	19	33	8	41
Decorrenza dei termini	0	0	0	0	0	0	0	0	0
Minore di 14 anni	0	0	0	0	0	0	0	0	0
Minore in stato gravidanza	0	0	0	0	0	0	0	0	0
Estraneità al fatto	0	0	0	0	0	0	0	0	0
Mancanza di altri presupposti	1	0	1	4	0	4	5	0	5
Maggiorenne	0	0	0	1	0	1	1	0	1
Totale	362	20	382	328	35	363	690	55	745

Tabella 12 - Ingressi nei Centri di prima accoglienza negli anni dal 2007 al 2022 secondo la nazionalità e il sesso.

Anni	Italiani			Stranieri			Totale		
	m	f	mf	m	f	mf	m	f	mf
2007	1.469	76	1.545	1.236	604	1.840	2.705	680	3.385
2008	1.462	85	1.547	1.021	340	1.361	2.483	425	2.908
2009	1.443	51	1.494	704	224	928	2.147	275	2.422
2010	1.355	68	1.423	616	214	830	1.971	282	2.253
2011	1.337	75	1.412	696	235	931	2.033	310	2.343
2012	1.191	65	1.256	668	269	937	1.859	334	2.193
2013	951	67	1.018	690	312	1.002	1.641	379	2.020
2014	689	38	727	565	256	821	1.254	294	1.548
2015	613	40	653	579	206	785	1.192	246	1.438
2016	658	48	706	517	158	675	1.175	206	1.381
2017	583	37	620	484	171	655	1.067	208	1.275
2018	579	39	618	318	154	472	897	193	1.090
2019	501	32	533	304	82	386	805	114	919
2020	322	20	342	213	44	257	535	64	599
2021	319	19	338	219	23	242	538	42	580
2022	363	20	383	327	35	362	690	55	745

Grafico 4 - Ingressi nei Centri di prima accoglienza negli anni dal 2007 al 2022, secondo la nazionalità.

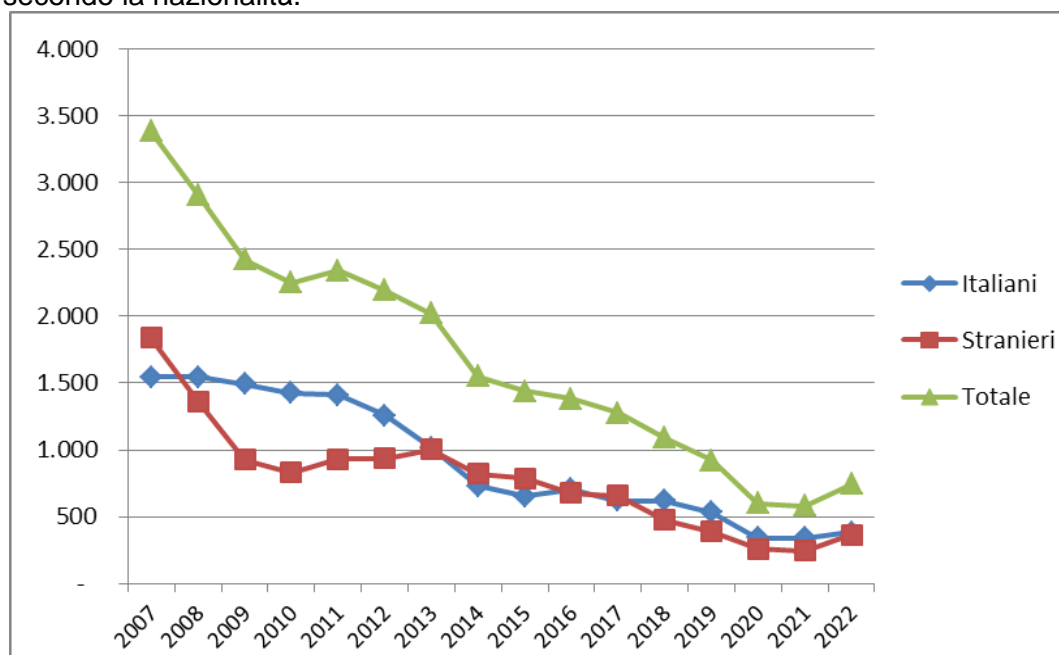

COMUNITA'

Tabella 13 - Ingressi e presenze nelle Comunità nell'anno 2022. Comunità ministeriali e private. Situazione al 31 dicembre.

a. Comunità ministeriali

Comunità ministeriali	Collocamenti (compresi trasferimenti tra Comunità)	Presenza media giornaliera	Presenti al 31 dicembre 2022
Bologna	67	6,2	7
Catanzaro	33	8,3	6
Reggio Calabria	15	5,4	6
Totale	115	19,9	19

b. Comunità private per regione della struttura.

Comunità private per regione	Collocamenti (compresi trasferimenti tra Comunità)	Presenza media giornaliera	Presenti al 31 dicembre 2022
Piemonte	67	41,3	43
Valle D'Aosta	0	0,2	0
Liguria	18	9,2	12
Lombardia	472	199,5	197
Veneto	131	48,7	41
Trentino Alto Adige	5	2,2	2
Friuli Venezia Giulia	30	7,3	10
Emilia Romagna	114	64,4	52
Toscana	71	26,2	27
Umbria	23	11,0	11
Marche	52	27,7	24
Lazio	159	65,8	63
Abruzzo	20	8,4	8
Molise	1	0,0	0
Campania	228	123,8	120
Puglia	135	69,1	65
Basilicata	7	5,4	5
Calabria	42	13,2	20
Sicilia	234	112,7	131
Sardegna	50	28,2	26
Totale	1.859	864,3	857

c. Comunità private per Centro Giustizia Minorile inviante

Comunità private per Centro Giustizia Minorile	Collocamenti (compresi trasferimenti tra Comunità)	Presenza media giornaliera	Presenti al 31 dicembre 2022
Torino	141	60,4	61
Milano	535	223,2	229
Venezia	183	66,3	65
Bologna	135	71,6	58
Firenze	79	36,9	39
Roma	172	75,5	76
Napoli	212	118,8	113
Bari	113	56,9	56
Catanzaro	35	20,7	21
Cagliari	49	29,6	27
Palermo	205	104,3	112
Totale	1.859	864,3	857

d. Riepilogo

Comunità	Collocamenti (compresi trasferimenti tra Comunità)	Presenza media giornaliera	Presenti al 31 dicembre 2022
Comunità ministeriali	115	19,9	19
Comunità private	1.859	864,3	857
Totale	1.974	884,1	876

Tabella 14 – Collocamenti in Comunità secondo il motivo, la nazionalità e il sesso. Anno 2022.

Motivo	Italiani			Stranieri			Totale		
	m	f	mf	m	f	mf	m	f	mf
Per misura cautelare del collocamento in comunità	556	36	592	297	20	317	853	56	909
Da prescrizioni, per trasformazione misura	1	0	1	0	1	1	1	1	2
Da permanenza in casa, per trasformazione misura	9	0	9	6	0	6	15	0	15
Da IPM, per trasformazione di misura	64	1	65	86	2	88	150	3	153
Da IPM, per fine aggravamento	124	8	132	83	7	90	207	15	222
Per misura cautelare della permanenza in casa eseguita in comunità	1	0	1	0	0	0	1	0	1
Per messa alla prova	162	9	171	86	4	90	248	13	261
Per applicazione misure penali di comunità/alternative	23	1	24	29	0	29	52	1	53
Per misura di sicurezza	23	0	23	7	0	7	30	0	30
Per libertà controllata	0	0	0	0	0	0	0	0	0
Per arresto, fermo o accompagnamento	11	2	13	18	0	18	29	2	31
Totale	974	57	1.031	612	34	646	1.586	91	1.677

Tabella 15 – Collocamenti in Comunità secondo l'età, la nazionalità e il sesso. Anno 2022.

Età	Italiani			Stranieri			Totale		
	m	f	mf	m	f	mf	m	f	mf
meno di 14 anni	0	0	0	0	1	1	0	1	1
14 anni	41	6	47	34	3	37	75	9	84
15 anni	150	8	158	69	7	76	219	15	234
16 anni	266	15	281	139	12	151	405	27	432
17 anni	330	20	350	255	11	266	585	31	616
giovani adulti	187	8	195	115	0	115	302	8	310
Totale	974	57	1.031	612	34	646	1.586	91	1.677

Tabella 16 - Collocamenti in Comunità secondo la provenienza e il sesso. Anno 2022.

Paesi di provenienza	Sesso		Totale
	maschi	femmine	
Italia	974	57	1.031
Altri Paesi dell'Unione Europea	61	13	74
di cui: Belgio	0	3	3
Croazia	5	3	8
Polonia	7	0	7
Romania	42	5	47
Slovacchia	2	1	3
Altri Paesi europei	91	10	101
di cui: Albania	29	0	29
Bosnia-Erzegovina	13	4	17
Kosovo	4	0	4
Macedonia	5	2	7
Moldova	13	1	14
Federazione Russa	4	1	5
Serbia	13	1	14
Turchia	3	0	3
Ucraina	7	1	8
Africa	421	10	431
di cui: Algeria	19	4	23
Costa d'Avorio	4	0	4
Egitto	69	0	69
Libia	3	0	3
Marocco	184	5	189
Nigeria	3	1	4
Senegal	17	0	17
Tunisia	112	0	112
America	22	1	23
di cui: Brasile	3	0	3
Colombia	5	0	5
Repubblica Dominicana	3	0	3
Ecuador	4	0	4
Asia	16	0	16
di cui: Afghanistan	3	0	3
Bangladesh	4	0	4
Pakistan	3	0	3
Apolide	1	0	1
Totale	1.586	91	1.677

La tabella riporta il dettaglio dei Paesi per i quali il numero di minori è risultato pari o superiore a 3.

Tabella 17 – Delitti a carico dei minorenni e giovani adulti collocati in Comunità secondo la categoria. Anno 2022.

DELITTI	Italiani			Stranieri			Totale		
	m	f	mf	m	f	mf	m	f	mf
Contro la persona	370	21	391	197	16	213	567	37	604
di cui: Omicidio volontario consumato	8	1	9	6	0	6	14	1	15
Omicidio volontario tentato	36	1	37	5	0	5	41	1	42
Percosse	12	2	14	7	1	8	19	3	22
Lesioni personali volontarie	201	11	212	107	14	1	308	25	333
Rissa	15	1	16	1	0	1	16	1	17
Deformazione dell'aspetto della persona mediante lesioni permanenti al viso	8	0	8	0	0	1	8	0	8
Tratta e commercio di persone	0	0	0	3	0	2	3	0	3
Sfruttamento pornografia minorile	2	0	2	1	0	1	3	0	3
Violenze sessuali	23	0	23	25	0	1	48	0	48
Atti sessuali con minorenne	4	0	4	1	0	1	5	0	5
Sequestro di persona	7	0	7	13	0	1	20	0	20
Violenza privata	10	3	13	4	0	1	14	3	17
Minaccia	21	1	22	11	1	12	32	2	34
Atti persecutori (stalking)	20	1	21	10	0	10	30	1	31
Contro famiglia, moralità pubblica, buon costume	109	8	117	16	2	18	125	10	135
di cui: Maltrattamenti in famiglia	107	8	115	15	2	17	122	10	132
Contro il patrimonio	876	63	939	740	39	779	1.616	102	1.718
di cui: Furto	222	27	249	208	14	222	430	41	471
Rapina	466	22	488	425	19	444	891	41	932
Estorsione	76	4	80	44	4	48	120	8	128
Danni	44	5	49	41	0	41	85	5	90
Truffa	2	0	2	2	0	2	4	0	4
Ricettazione	61	4	0	19	2	21	80	6	86
Riciclaggio	4	1	0	0	0	0	4	1	5
Contro l'incolumità pubblica	246	6	252	81	0	81	327	6	333
di cui: Stupefacenti	235	6	241	78	0	78	313	6	319
Incendio	6	0	6	2	0	2	8	0	8
Danneggiamento seguito da incendio	5	0	5	0	0	0	5	0	5
Contro la fede pubblica	18	6	24	16	4	20	34	10	44
di cui: Falsità in atti e persone	16	6	22	16	4	20	32	10	42
Contro Stato, altre istituzioni, ordine pubblico	73	7	80	65	0	65	138	7	145
di cui: Violenza, resistenza a P.U.	60	7	67	58	0	58	118	7	125
Associazione per delinquere	6	0	6	6	0	6	12	0	12
Associazione di tipo mafioso	6	0	6	0	0	0	6	0	6
Altri delitti	44	1	45	17	0	17	61	1	62
di cui: Armi	41	1	42	4	0	4	45	1	46
Norme in materia di immigrazione	0	0	0	11	0	11	11	0	11
Totale DELITTI	1.736	112	1.848	1.132	61	1.193	2.868	173	3.041

La tabella riporta il dettaglio dei delitti con frequenza pari o superiori a 3.

I dati sono riferiti ai delitti per i quali i soggetti sono stati collocati in Comunità; il numero dei delitti è superiore al numero degli ingressi in quanto un minore può essere entrato nella struttura per uno o più delitti.

Tabella 18 – Collocamenti in Comunità negli anni dal 2007 al 2022 secondo la nazionalità e il sesso.

Anni	Italiani			Stranieri			Totale		
	m	f	mf	m	f	mf	m	f	mf
2007	1.056	46	1.102	667	127	794	1.723	173	1.896
2008	1.130	65	1.195	651	119	770	1.781	184	1.965
2009	1.160	52	1.212	542	71	613	1.702	123	1.825
2010	1.189	59	1.248	490	83	573	1.679	142	1.821
2011	1.222	75	1.297	540	89	629	1.762	164	1.926
2012	1.225	60	1.285	631	122	753	1.856	182	2.038
2013	1.119	70	1.189	594	111	705	1.713	181	1.894
2014	929	50	979	583	154	737	1.512	204	1.716
2015	864	56	920	623	145	768	1.487	201	1.688
2016	965	64	1.029	691	103	794	1.656	167	1.823
2017	1.042	68	1.110	622	105	727	1.664	173	1.837
2018	1.149	73	1.222	631	108	739	1.780	181	1.961
2019	1.184	72	1.256	583	86	669	1.767	158	1.925
2020	911	51	962	467	39	506	1.378	90	1.468
2021	954	77	1.031	494	37	531	1.448	114	1.562
2022	974	57	1.031	612	34	646	1.586	91	1.677

Grafico 5 – Collocamenti in Comunità negli anni dal 2007 al 2022, secondo la nazionalità.



Tabella 19 – Presenza media giornaliera nelle Comunità nel periodo dal 2007 al 2022, secondo la nazionalità e il sesso.

Anni	Italiani			Stranieri			Totale		
	m	f	mf	m	f	mf	m	f	mf
2007	343	21	364	164	16	180	508	37	544
2008	419	28	447	216	14	230	635	42	677
2009	495	29	524	228	12	240	723	41	764
2010	578	29	607	205	15	220	783	44	827
2011	613	37	650	234	20	253	847	57	904
2012	632	43	675	262	20	282	894	63	957
2013	597	38	635	267	23	290	864	61	925
2014	518	33	551	262	24	286	780	57	837
2015	508	30	538	247	23	270	755	53	808
2016	521	34	555	281	21	302	802	55	857
2017	558	39	597	315	25	339	873	63	936
2018	631	40	671	312	29	341	943	69	1.012
2019	699	54	752	287	34	321	986	88	1.073
2020	662	36	698	272	22	294	934	58	992
2021	653	45	698	256	12	268	909	57	966
2022	582	39	621	251	12	263	833	51	884

Grafico 6 – Presenza media giornaliera nelle Comunità nel periodo dal 2007 al 2022, secondo la nazionalità.

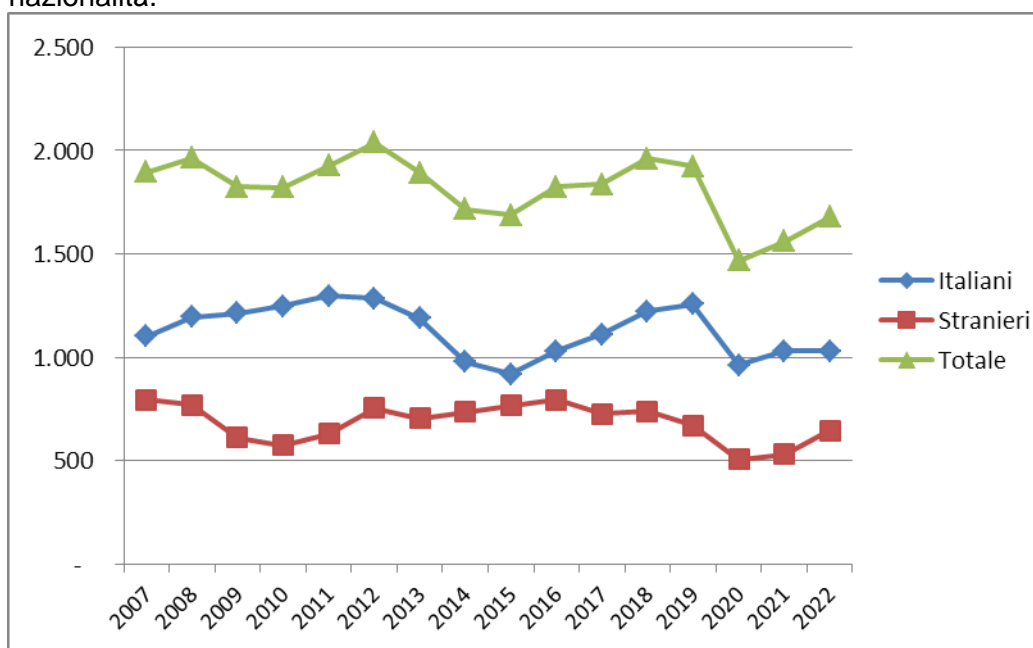
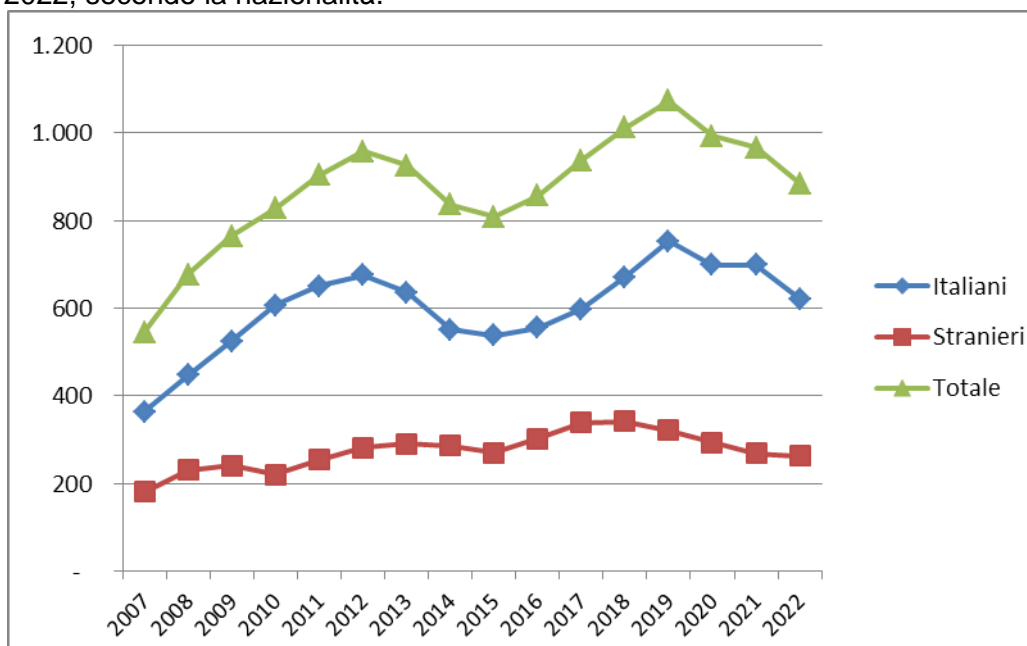

ISTITUTI PENALI PER I MINORENNI

Tabella 20 - Ingressi e presenze negli Istituti penali per i minorenni nell'anno 2022, per sede. Situazione al 31 dicembre.

IPM	Ingresso stabile (compresi trasferimenti tra IPM)	Presenza media giornaliera	Presenti al 31 dicembre 2022
Torino	164	41,3	37
Pontremoli (MS) (*)	61	6,5	6
Milano	254	39,7	23
Treviso	20	3,6	0
Bologna	142	40,6	35
Firenze	49	16,4	18
Roma (**)	151	33,8	43
Nisida (NA) (**)	143	46,0	51
Airola (BN)	80	31,4	36
Bari	99	18,2	20
Potenza	37	12,2	12
Catanzaro	69	15,1	23
Palermo	64	19,8	15
Catania	90	26,1	28
Acireale (CT)	40	13,6	15
Caltanissetta	35	7,8	9
Quartucciu (CA)	28	10,1	10
Totale	1.526	382,3	381

(*) solo femminile

(**) con sezione femminile

IPM Treviso: attività sospesa dal 13.04.2022.

Tabella 21 - Detenuti presenti negli IPM alla data del 31 dicembre 2022, secondo la sede dell'IPM e l'età.

IPM	Minorenni		Giovani adulti		Totale
	14-15 anni	16-17 anni	18-20 anni	21-24 anni	
Torino	4	21	10	2	37
Pontremoli (MS) (*)	3	2	0	1	6
Milano	2	12	8	1	23
Treviso	0	0	0	0	0
Bologna	0	15	15	5	35
Firenze	0	9	7	2	18
Roma (**)	3	15	18	7	43
Nisida (NA) (**)	5	23	18	5	51
Airola (BN)	2	16	8	10	36
Bari	1	7	8	4	20
Potenza	1	4	2	5	12
Catanzaro	1	11	10	1	23
Palermo	0	6	5	4	15
Catania	4	15	6	3	28
Acireale (CT)	0	7	5	3	15
Caltanissetta	1	3	3	2	9
Quartucciu (CA)	1	2	2	5	10
Totale	28	168	125	60	381

(*) solo femminile

(**) con sezione femminile

Tabella 22 – Detenuti presenti negli IPM alla data del 31 dicembre 2022, secondo l'età, la nazionalità e il sesso.

Età	Italiani			Stranieri			Totale		
	maschi	femmine	Totale	maschi	femmine	Totale	maschi	femmine	Totale
14-15 anni	14	2	16	11	1	12	25	3	28
16-17 anni	71	2	73	94	1	95	165	3	168
18-20 anni	62	0	62	63	0	63	125	0	125
21-24 anni	34	2	36	23	1	24	57	3	60
Totale	181	6	187	191	3	194	372	9	381

Tabella 23 – Detenuti presenti negli Istituti penali per i minorenni alla data del 31 dicembre 2022, per posizione giuridica, età, nazionalità e sesso.

Minorenni.

Posizione giuridica	Italiani			Stranieri			Totale		
	m	f	mf	m	f	mf	m	f	mf
In attesa di 1° giudizio	33	3	36	53	2	55	86	5	91
Appellanti	5	0	5	2	0	2	7	0	7
Ricorrenti	0	0	0	0	0	0	0	0	0
Mista senza definitivo	35	1	36	45	0	45	80	1	81
Definitivi	1	0	1	0	0	0	1	0	1
Mista con definitivo	11	0	11	5	0	5	16	0	16
Totale	85	4	89	105	2	107	190	6	196

Giovani adulti.

Posizione giuridica	Italiani			Stranieri			Totale		
	m	f	mf	m	f	mf	m	f	mf
In attesa di 1° giudizio	9	0	9	17	0	17	26	0	26
Appellanti	0	0	0	1	0	1	1	0	1
Ricorrenti	0	0	0	0	0	0	0	0	0
Mista senza definitivo	17	0	17	17	0	17	34	0	34
Definitivi	6	1	7	12	0	12	18	1	19
Mista con definitivo	64	1	65	39	1	40	103	2	105
Totale	96	2	98	86	1	87	182	3	185

Totale.

Posizione giuridica	Italiani			Stranieri			Totale		
	m	f	mf	m	f	mf	m	f	mf
In attesa di 1° giudizio	42	3	45	70	2	72	112	5	117
Appellanti	5	0	5	3	0	3	8	0	8
Ricorrenti	0	0	0	0	0	0	0	0	0
Mista senza definitivo	52	1	53	62	0	62	114	1	115
Definitivi	7	1	8	12	0	12	19	1	20
Mista con definitivo	75	1	76	44	1	45	119	2	121
Totale	181	6	187	191	3	194	372	9	381

Tabella 24 – Ingressi negli Istituti penali per i minorenni secondo il motivo, la nazionalità e il sesso. Anno 2022.

Motivo	Italiani			Stranieri			Totale		
	m	f	mf	m	f	mf	m	f	mf
Per custodia cautelare									
Dalla libertà	110	1	111	110	4	114	220	5	225
Da CPA	65	3	68	149	5	154	214	8	222
Da permanenza in casa per trasformazione di misura	2	0	2	0	0	0	2	0	2
Da comunità, per trasformazione di misura	26	2	28	12	2	14	38	4	42
Da comunità per nuovo procedimento	4	0	4	0	0	0	4	0	4
Da comunità, per aggravamento	160	10	170	128	11	139	288	21	309
Da istituto penale per adulti	2	0	2	10	1	11	12	1	13
Per esecuzione di pena									
Dalla libertà	63	4	67	49	32	81	112	36	148
Da comunità	8	0	8	3	0	3	11	0	11
Per revoca o sospensione misura penale di comunità/alternativa alla detenzione	46	0	46	21	1	22	67	1	68
Per revoca libertà controllata	1	0	1	0	0	0	1	0	1
Dagli arresti domiciliari (adulti)	1	0	1	0	0	0	1	0	1
Da evasione per esecuzione pena	1	0	1	1	0	1	2	0	2
Da istituto penale per adulti	2	0	2	1	0	1	3	0	3
Totale	491	20	511	484	56	540	975	76	1.051

Tabella 25 – Ingressi negli Istituti penali per i minorenni secondo l'età, la nazionalità e il sesso. Anno 2022.

Età	Italiani			Stranieri			Totale		
	m	f	mf	m	f	mf	m	f	mf
14-15 anni	71	5	76	56	8	64	127	13	140
16-17 anni	252	10	262	310	14	324	562	24	586
18-20 anni	119	3	122	87	14	101	206	17	223
21-24 anni	49	2	51	31	20	51	80	22	102
Totale	491	20	511	484	56	540	975	76	1.051

Tabella 26 – Ingressi negli Istituti penali per i minorenni secondo la provenienza e il sesso. Anno 2022.

Paesi di provenienza	Sesso		Totale
	maschi	femmine	
Italia	491	20	511
Altri Paesi dell'Unione Europea	39	21	60
di cui: Croazia	2	9	11
Romania	33	9	42
Altri Paesi europei	54	28	82
di cui: Albania	21	1	22
Bosnia-Erzegovina	9	20	29
Moldova	3	1	4
Serbia	15	6	21
Africa	370	5	375
di cui: Algeria	15	3	18
Costa d'Avorio	3	0	3
Egitto	60	0	60
Gambia	3	0	3
Libia	3	0	3
Marocco	162	2	164
Nigeria	3	0	3
Senegal	13	0	13
Tunisia	102	0	102
America	10	2	12
di cui: Brasile	2	1	3
Asia	10	0	10
di cui: Pakistan	3	0	3
Apolide	1	0	1
Totale	975	76	1.051

La tabella riporta il dettaglio dei Paesi per i quali il numero di minori è risultato pari o superiore a 3.

Tabella 27 – Delitti a carico dei minorenni e giovani adulti entrati negli Istituti penali per i minorenni secondo la categoria. Anno 2022.

DELITTI	Italiani			Stranieri			Totale		
	m	f	mf	m	f	mf	m	f	mf
Contro la persona	234	4	238	173	7	180	407	11	418
di cui: Omicidio volontario consumato	16	0	16	3	0	3	19	0	19
Omicidio volontario tentato	27	0	27	11	0	11	38	0	38
Percosse	15	0	15	8	0	8	23	0	23
Lesioni personali volontarie	119	2	121	83	7	90	202	9	211
Rissa	6	0	6	1	0	1	7	0	7
Deformazione dell'aspetto della persona mediante lesioni permanenti al viso	8	0	8	0	0	0	8	0	8
Violenze sessuali	8	0	8	27	0	27	35	0	35
Sequestro di persona	4	0	4	7	0	7	11	0	11
Violenza privata	9	1	10	9	0	9	18	1	19
Minaccia	15	0	15	7	0	7	22	0	22
Atti persecutori (stalking)	5	0	5	11	0	11	16	0	16
Contro la famiglia, la moralità pubblica, il buon costume	39	2	41	8	1	9	47	3	50
di cui: Maltrattamenti in famiglia	37	2	39	7	1	8	44	3	47
Pubblicazioni e spettacoli osceni	2	0	2	1	0	1	3	0	3
Contro il patrimonio	601	25	626	643	75	718	1.244	100	1.344
di cui: Furto	149	12	161	192	52	244	341	64	405
Rapina	327	8	335	397	17	414	724	25	749
Estorsione	48	1	49	26	4	30	74	5	79
Danni	24	2	26	10	1	11	34	3	37
Appropriazione indebita	3	0	3	0	0	0	3	0	3
Ricettazione	50	2	52	17	1	18	67	3	70
Contro l'incolumità pubblica	104	1	105	56	0	56	160	1	161
di cui: Stupefacenti	98	1	99	54	0	54	152	1	153
Danneggiamento seguito da incendio	5	0	5	2	0	2	7	0	7
Contro la fede pubblica	13	8	21	17	8	25	30	16	46
di cui: Falsità in atti e persone	5	6	11	17	8	25	22	14	36
Falsità in monete	7	2	9	0	0	0	7	2	9
Contro Stato, altre istituzioni, ordine pubblico	64	4	68	56	0	56	120	4	124
di cui: Violenza, resistenza, oltraggio	53	4	57	51	0	51	104	4	108
Associazione per delinquere	1	0	1	5	0	5	6	0	6
Associazione di tipo mafioso	8	0	8	0	0	0	8	0	8
Altri delitti	55	0	55	5	0	5	60	0	60
di cui: Armi	53	0	53	4	0	4	57	0	57
Totale DELITTI	1.110	44	1.154	958	91	1.049	2.068	135	2.203

La tabella riporta il dettaglio dei delitti con frequenza pari o superiori a 3.

I dati sono riferiti ai delitti per i quali i soggetti sono entrati in IPM; il numero dei delitti è superiore al numero degli ingressi in quanto un soggetto può essere entrato nella struttura per uno o più delitti.

Tabella 28 – Uscite dagli Istituti penali per i minorenni secondo il motivo, la nazionalità e il sesso. Anno 2022.

Motivi di uscita	Italiani			Stranieri			Totale		
	m	f	mf	m	f	mf	m	f	mf
Da custodia cautelare									
Decorrenza termini custodia cautelare	10	0	10	6	1	7	16	1	17
Revoca della custodia cautelare	7	0	7	20	5	25	27	5	32
Remissione in libertà	20	0	20	17	1	18	37	1	38
Prescrizioni	1	0	1	1	0	1	2	0	2
Permanenza in casa	34	2	36	33	1	34	67	3	70
Collocamento in comunità (compresi fine aggravamento)	249	12	261	213	11	224	462	23	485
Sospensione del processo e messa alla prova	8	0	8	12	1	13	20	1	21
Arresti domiciliari	1	0	1	0	0	0	1	0	1
Sospensione condizionale della pena	1	0	1	2	0	2	3	0	3
Provvedimento del giudice a seguito di udienza	3	0	3	4	0	4	7	0	7
Estradizione	0	0	0	2	0	2	2	0	2
Da espiazione pena									
Espiazione della pena	25	0	25	23	2	25	48	2	50
Differimento esecuzione pena	0	1	1	0	27	27	0	28	28
Sospensione esecuzione pena	2	1	3	1	0	1	3	1	4
Affidamento in prova al servizio sociale	28	0	28	21	0	21	49	0	49
Detenzione domiciliare	33	0	33	17	6	23	50	6	56
Concessione Legge 199/2010	3	1	4	1	0	1	4	1	5
Trasferimenti a strutture per adulti									
A strutture per adulti	60	1	61	43	1	44	103	2	105
Totale	485	18	503	416	56	472	901	74	975

Tabella 29 – Ingressi negli Istituti penali per i minorenni negli anni dal 2007 al 2022, secondo la nazionalità e il sesso.

Anni	Italiani			Stranieri			Totale		
	m	f	mf	m	f	mf	m	f	mf
2007	609	36	645	536	156	692	1.145	192	1.337
2008	657	37	694	524	129	653	1.181	166	1.347
2009	666	33	699	414	109	523	1.080	142	1.222
2010	689	24	713	355	104	459	1.044	128	1.172
2011	714	21	735	409	102	511	1.123	123	1.246
2012	649	18	667	466	119	585	1.115	137	1.252
2013	634	19	653	422	126	548	1.056	145	1.201
2014	509	14	523	357	112	469	866	126	992
2015	480	26	506	425	137	562	905	163	1.068
2016	549	25	574	458	109	567	1.007	134	1.141
2017	520	31	551	419	87	506	939	118	1.057
2018	609	27	636	384	112	496	993	139	1.132
2019	578	21	599	344	85	429	922	106	1.028
2020	337	18	355	310	48	358	647	66	713
2021	450	18	468	320	47	367	770	65	835
2022	491	20	511	484	56	540	975	76	1.051

Grafico 7 – Ingressi negli Istituti penali per i minorenni negli anni dal 2007 al 2022, secondo la nazionalità.



Tabella 30 – Presenza media giornaliera negli Istituti penali per i minorenni nel periodo dal 2007 al 2022, secondo la nazionalità e il sesso.

Anni	Italiani			Stranieri			Totale		
	m	f	mf	m	f	mf	m	f	mf
2007	199	6	205	182	36	218	380	42	422
2008	244	13	257	179	33	212	422	46	468
2009	290	6	296	179	28	207	469	34	503
2010	300	9	308	138	28	165	438	36	474
2011	319	6	325	140	21	161	459	27	486
2012	304	4	308	170	30	200	474	34	508
2013	263	5	268	155	29	184	418	34	452
2014	220	5	225	122	18	140	342	23	365
2015	233	7	240	167	29	196	400	36	436
2016	253	11	264	176	33	209	429	44	473
2017	253	9	262	175	27	202	428	36	464
2018	252	9	261	180	27	207	432	36	468
2019	214	9	222	166	22	188	379	31	410
2020	169	7	176	136	8	144	305	15	320
2021	176	6	182	130	8	138	306	14	320
2022	193	5	198	178	7	184	370	12	382

Grafico 8 – Presenza media giornaliera negli Istituti penali per i minorenni nel periodo dal 2007 al 2022, secondo la nazionalità.

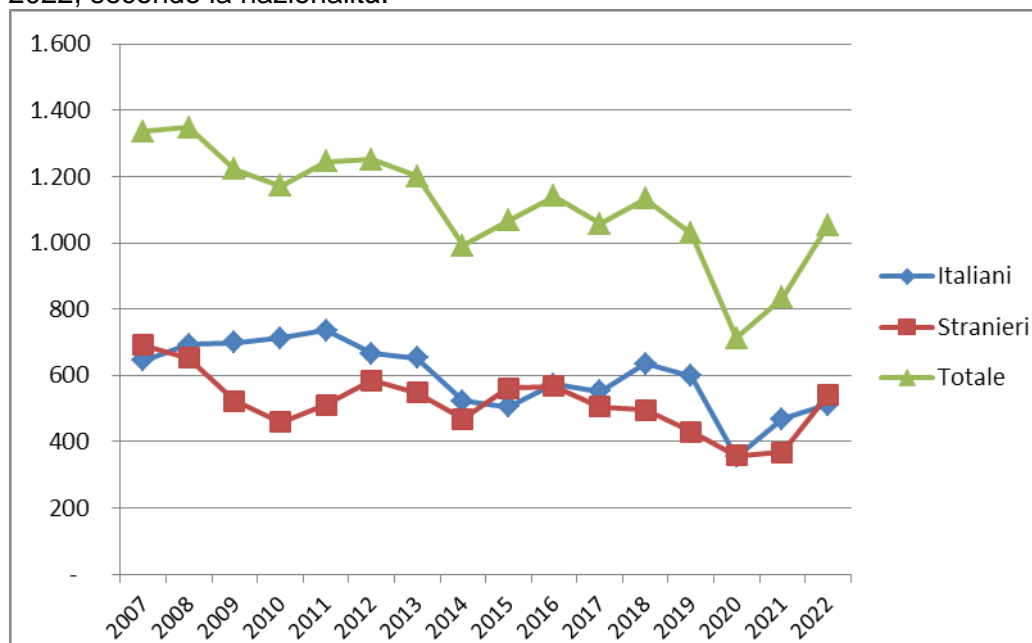
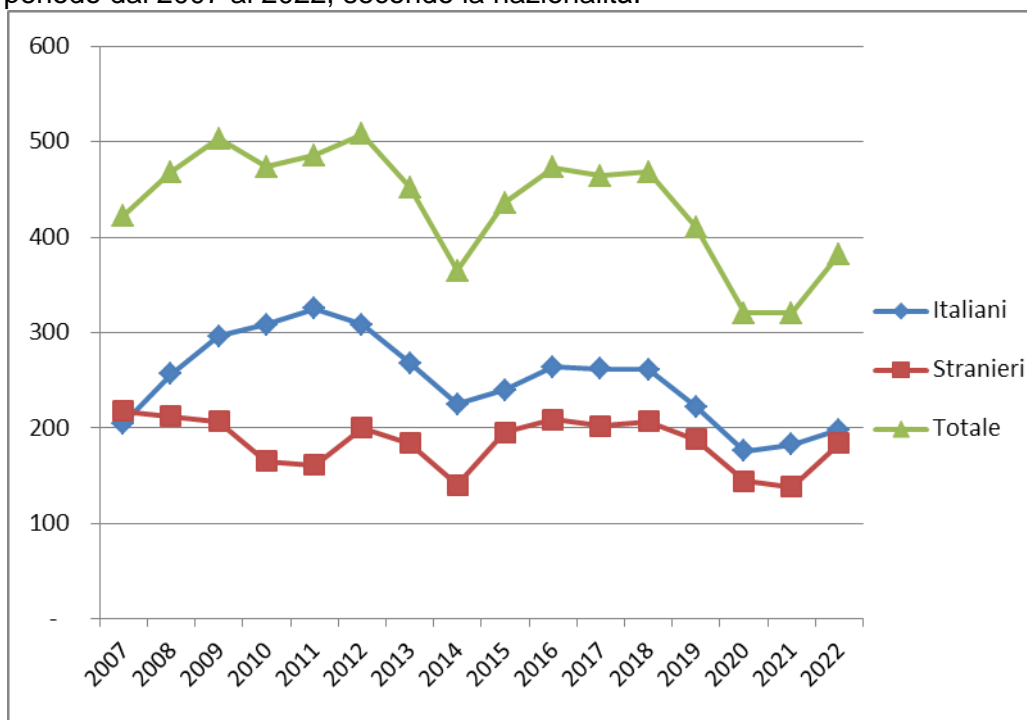

CENTRI DIURNI POLIFUNZIONALI

Situazione alla data del 31 dicembre 2022

Tabella 31 – Minorenni e giovani adulti dell'area penale frequentanti i Centri diurni polifunzionali alla data del 31 dicembre 2022, secondo la sede, la nazionalità e il sesso.

CENTRI DIURNI POLIFUNZIONALI	Italiani			Stranieri			Totale		
	m	f	mf	m	f	mf	m	f	mf
Genova	4	1	5	4	0	4	8	1	9
Nisida (NA)	14	0	14	0	0	0	14	0	14
Santa Maria Capua Vetere (CE)	17	0	17	2	0	2	19	0	19
Lecce	20	0	20	3	0	3	23	0	23
Palermo	6	0	6	0	0	0	6	0	6
Caltanissetta	1	0	1	0	1	1	1	1	2
Sassari	8	1	9	0	0	0	8	1	9
Totale	70	2	72	9	1	10	79	3	82

Tabella 32 – Minorenni e giovani adulti dell'area penale frequentanti i Centri diurni polifunzionali alla data del 31 dicembre 2022, secondo l'età, la nazionalità e il sesso.

Età	Italiani			Stranieri			Totale		
	m	f	mf	m	f	mf	m	f	mf
meno di 14 anni	0	0	0	0	0	0	0	0	0
14 anni	0	0	0	0	0	0	0	0	0
15 anni	7	0	7	1	0	1	8	0	8
16 anni	6	0	6	2	0	2	8	0	8
17 anni	13	0	13	3	0	3	16	0	16
giovani adulti	44	2	46	3	1	4	47	3	50
Totale	70	2	72	9	1	10	79	3	82

Tabella 33 – Minorenni e giovani adulti dell'area penale frequentanti i Centri diurni polifunzionali alla data del 31 dicembre 2022, secondo la provenienza e il sesso.

Paesi di provenienza	Sesso		Totale
	maschi	femmine	
Italia	70	2	72
Altri Paesi dell'Unione Europea	1	0	1
Altri Paesi europei	1	0	1
Africa	4	1	5
America	3	0	3
Asia	0	0	0
Totale	79	3	82

N.B.: I Centri diurni polifunzionali sono frequentati anche da giovani a rischio devianza, anche se non sottoposti a procedimento penale, NON COMPRESI NEI DATI SOPRA INDICATI.

Anno 2022 – Dati di flusso

Tabella 34 – Minorenni e giovani adulti dell'area penale assegnati ai Centri diurni polifunzionali secondo l'età, la nazionalità e il sesso. Anno 2022. Dati di flusso.

CENTRI DIURNI POLIFUNZIONALI	Italiani			Stranieri			Totale		
	m	f	mf	m	f	mf	m	f	mf
Genova	7	1	8	4	0	4	11	1	12
Nisida (NA)	27	0	27	1	0	1	28	0	28
Santa Maria Capua Vetere (CE)	70	2	72	6	0	6	76	2	78
Lecce	41	2	43	3	0	3	44	2	46
Palermo	65	4	69	6	0	6	71	4	75
Caltanissetta	43	10	53	5	1	6	48	11	59
Sassari	19	4	23	1	0	1	20	4	24
Totale	272	23	295	26	1	27	298	24	322

Tabella 35 – Minorenni e giovani adulti dell'area penale assegnati ai Centri diurni polifunzionali secondo l'età, la nazionalità e il sesso. Anno 2022. Dati di flusso.

Età	Italiani			Stranieri			Totale		
	m	f	mf	m	f	mf	m	f	mf
meno di 14 anni	0	0	0	0	0	0	0	0	0
14 anni	5	0	5	0	0	0	5	0	5
15 anni	23	3	26	3	0	3	26	3	29
16 anni	39	2	41	2	0	2	41	2	43
17 anni	64	5	69	5	0	5	69	5	74
giovani adulti	141	13	154	16	1	17	157	14	171
Totale	272	23	295	26	1	27	298	24	322

Tabella 36 – Minorenni e giovani adulti dell'area penale assegnati ai Centri diurni polifunzionali secondo la provenienza e il sesso. Anno 2022. Dati di flusso.

Paesi di provenienza	Sesso		Totale
	maschi	femmine	
Italia	272	23	295
Altri Paesi dell'Unione Europea	4	0	4
Altri Paesi europei	4	0	4
Africa	11	1	12
America	5	0	5
Asia	2	0	2
Totale	298	24	322

N.B.: I Centri diurni polifunzionali sono frequentati anche da giovani a rischio devianza, anche se non sottoposti a procedimento penale, NON COMPRESI NEI DATI SOPRA INDICATI.