

Minorenni e giovani adulti in carico ai Servizi minorili

Analisi statistica dei dati

- *Dati riferiti alla data del 31 agosto 2023*
- *Dati di flusso dell'anno 2023, fino al 31 agosto*

**ELABORAZIONE SU DATI DEL SISTEMA INFORMATIVO DEI SERVIZI MINORILI
RIFERITI ALLA DATA DEL 31 AGOSTO 2023
EFFETTUATA IN DATA 4 SETTEMBRE 2023**

Dipartimento per la Giustizia minorile e di comunità
Ufficio I del Capo Dipartimento
Sezione Statistica
Via Damiano Chiesa, 24 00136 - Roma
Tel. 06/68188268 - 274 - 279 - 297
E-mail: statistiche.dgmc@giustizia.it

(http://www.centrostudinisida.it/Statistica/statistiche_minori.html
https://www.giustizia.it/giustizia/it/mg_1_14.page?selectedNode=0_6)

Premessa

La presente analisi statistica è stata pensata per fornire un quadro sintetico e aggiornato dei minorenni e giovani adulti (fino ai venticinque anni) che per provvedimenti di natura penale sono presenti nei servizi minorili residenziali o in carico ai servizi sociali per i minorenni.

Gli *Uffici di Servizio Sociale per i minorenni* (USSM) intervengono in ogni stato e grado del procedimento penale, dal momento in cui, a seguito di denuncia, il minore entra nel circuito penale fino alla conclusione del suo percorso giudiziario; l'intervento a favore del minore viene avviato, su segnalazione dell'Autorità Giudiziaria, con la raccolta degli elementi conoscitivi per l'accertamento della personalità e per l'elaborazione dell'inchiesta sociale di base e prosegue con la formulazione del progetto educativo e con l'attuazione dei provvedimenti disposti dal giudice.

I Servizi minorili residenziali sono:

- *i Centri di prima accoglienza* (CPA), che accolgono temporaneamente i minorenni fermati, accompagnati o arrestati in flagranza di reato dalle forze dell'ordine su disposizione del Procuratore della Repubblica per i minorenni; il minore permane nel Centro di prima accoglienza fino all'udienza di convalida, per un tempo massimo di novantasei ore; nel corso dell'udienza di convalida il giudice (GIP) valuta se esistono elementi sufficienti per convalidare l'arresto o il fermo e decide sull'eventuale applicazione di una delle quattro possibili misure cautelari previste per i minorenni (prescrizioni, permanenza in casa, collocamento in comunità, custodia cautelare);
- *le Comunità*, ministeriali e del privato sociale, che hanno dimensioni strutturali e organizzative connotate da una forte apertura all'ambiente esterno, in cui sono collocati i minori sottoposti alla misura cautelare prevista dall'art.22 del D.P.R.448/88 (collocamento in comunità); l'ingresso in comunità può essere disposto anche nell'ambito di un provvedimento di messa alla prova o di concessione di una misura alternativa alla detenzione o di applicazione delle misure di sicurezza; alcune Comunità sono annesse ai Centri di prima accoglienza;
- *gli Istituti penali per i minorenni* (IPM), in cui sono eseguite la misura della custodia cautelare e la pena detentiva; gli IPM sono concepiti strutturalmente in modo da fornire risposte adeguate alla particolarità della giovane utenza ed alle esigenze connesse all'esecuzione dei provvedimenti dell'Autorità Giudiziaria; l'attività trattamentale è svolta da un'équipe multidisciplinare, in cui è presente un operatore socio-educativo di riferimento stabile appartenente all'Amministrazione; le attività formative, professionali, culturali e di animazione sono effettuate in collaborazione con operatori di altri Enti e avvalendosi di associazioni del privato sociale e del volontariato; negli IPM è presente personale del Corpo di Polizia Penitenziaria adeguatamente formato al rapporto con l'adolescenza.

L'Amministrazione gestisce, inoltre i *Centri diurni polifunzionali* (CDP), Servizi minorili non residenziali per l'accoglienza diurna di minori e giovani adulti dell'area penale o in situazioni di disagio sociale e a rischio di devianza, anche se non sottoposti a procedimento penale, non censiti nella presente rilevazione.

I CDP offrono attività educative, di studio, di formazione-lavoro, nonché ludico-ricreative e sportive.

La maggior parte dei minori autori di reato in carico agli USSM è sottoposta a misure da eseguire in area penale esterna; la detenzione, infatti, assume per i minori di età carattere di residualità, per lasciare spazio a percorsi sanzionatori alternativi.

Negli ultimi anni si sta assistendo ad una sempre maggiore applicazione del collocamento in comunità, non solo quale misura cautelare, ma anche nell'ambito di altri provvedimenti giudiziari, per la sua capacità di contemperare le esigenze educative con quelle contenitive di controllo.

L'utenza dei Servizi minorili è prevalentemente maschile; le ragazze sono soprattutto di nazionalità straniera e provengono dai Paesi dell'area dell'ex Jugoslavia e dalla Romania.

La presenza degli stranieri è maggiormente evidente nei Servizi residenziali; i dati sulle provenienze evidenziano che negli ultimi anni alle nazionalità più ricorrenti nell'ambito della devianza, quali il Marocco, la Romania, l'Albania e i Paesi dell'ex Jugoslavia, tutt'ora prevalenti, si sono affiancate altre nazionalità, singolarmente poco rilevanti in termini numerici, ma che hanno contribuito a rendere multietnico e più complesso il quadro complessivo dell'utenza.

Con riferimento all'età, la componente dei "giovani adulti", (1) costituita da ragazzi di età tra i 18 e i 24 anni compiuti, ha assunto nel tempo un'importanza crescente, soprattutto in termini di presenza negli Istituti penali per i minorenni.

La criminalità minorile è connotata dalla prevalenza dei reati contro il patrimonio e, in particolare, dei reati di furto e rapina. Frequenti sono anche le violazioni delle disposizioni in materia di sostanze stupefacenti, mentre tra i reati contro la persona prevalgono le lesioni personali volontarie.

(1) Le misure cautelari, le misure penali di comunità, le altre misure alternative, le sanzioni sostitutive, le pene detentive e le misure di sicurezza si eseguono secondo le norme e con le modalità previste per i minorenni anche nei confronti di coloro che nel corso dell'esecuzione abbiano compiuto il diciottesimo ma non il venticinquesimo anno di età, sempre che, non ricorrano particolari ragioni di sicurezza valutate dal giudice competente, tenuto conto altresì delle finalità rieducative ovvero quando le predette finalità non risultano in alcun modo perseguibili a causa della mancata adesione al trattamento in atto. L'esecuzione rimane affidata al personale dei servizi minorili. Queste disposizioni si applicano anche quando l'esecuzione ha inizio dopo il compimento del diciottesimo anno di età, (art. 24 D.Lgs. 28 luglio 1989, n. 272, come modificato dall'art.5, comma 1, D.L. 26 giugno 2014, n. 92, convertito, con modificazioni, dalla L. 11 agosto 2014, n. 117, e, successivamente, dall'art. 9, comma 1, D.Lgs. 2 ottobre 2018, n. 121).

Minorenni e giovani adulti in carico ai Servizi della Giustizia Minorile

Dati di riepilogo - Situazione al 31 agosto 2023

Servizi minorili	Sesso		Totale
	maschi	femmine	

Presenti nei Servizi residenziali

Centri di prima accoglienza	6	2	8
Istituti penali per i minorenni	421	15	436
Comunità ministeriali	19	0	19
Comunità private	838	45	883
Totale presenti alla data considerata	1.284	62	1.346

In carico agli Uffici di servizio sociale per i minorenni ⁽¹⁾

In messa alla prova	2.743	180	2.923
<i>In casa</i>	2.327	154	2.481
<i>In comunità</i>	416	26	442
In misura penale di comunità/ alternativa alla detenzione, sostitutiva, di sicurezza, cautelare delle prescrizioni e della permanenza in casa	378	6	384
<i>In casa</i>	328	6	334
<i>In comunità</i>	50	0	50
In Comunità, per misura diversa dalle precedenti	348	15	363
Negli Istituti penali per i minorenni	393	13	406
Nei Centri di prima accoglienza	0	0	0
Per indagini sociali e progetti trattamentali ⁽²⁾	1.328	159	1.487
In altra situazione ⁽³⁾	7.597	876	8.473
Totale soggetti in carico alla data considerata	12.787	1.249	14.036

Frequentanti i Centri diurni polifunzionali

N. minori frequentanti alla data considerata	179	6	185
---	------------	----------	------------

Note:

(1) I dati riguardano i minorenni e giovani adulti in carico agli USSM per l'esecuzione di un provvedimento e/o per indagini sociali e progetti trattamentali.

Sono compresi i soggetti presenti nei Servizi residenziali che sono anche in carico agli USSM.

(2) Sono i soggetti in carico solo per indagini e progetti; sono esclusi coloro che sono in carico anche per provvedimenti in esecuzione in area penale esterna o interna, già considerati nelle precedenti voci della tabella.

(3) I dati sono riferiti ai soggetti in carico agli Uffici di servizio sociale per i minorenni per i quali si è conclusa l'esecuzione di una misura o è stata già evasa una richiesta dell'Autorità Giudiziaria, che sono in attesa di un'udienza.

I dati sono acquisiti dal Sistema Informativo dei Servizi Minorili (SISM) e sono riferiti alla situazione alla data del 31 agosto 2023; l'elaborazione è stata effettuata in data 4 settembre 2023.

UFFICI DI SERVIZIO SOCIALE PER I MINORENNI

DATI DI FLUSSO

Tabella 1 – Minorenni e giovani adulti in carico agli Uffici di servizio sociale per i minorenni, secondo il periodo di presa in carico, la nazionalità e il sesso. Anno 2023 - fino al 31 agosto.

Periodo di presa in carico	Italiani			Stranieri			Totale		
	m	f	mf	m	f	mf	m	f	mf
Presi in carico per la prima volta nel 2023	3.628	452	4.080	1.004	83	1.087	4.632	535	5.167
Già precedentemente in carico	9.874	1.023	10.897	2.914	288	3.202	12.788	1.311	14.099
Totale	13.502	1.475	14.977	3.918	371	4.289	17.420	1.846	19.266

Tabella 2a - Minorenni e giovani adulti in carico agli Uffici di servizio sociale per i minorenni, secondo l'età alla prima presa in carico, la nazionalità e il sesso. Anno 2023 - fino al 31 agosto.

Età alla prima presa in carico	Italiani			Stranieri			Totale		
	m	f	mf	m	f	mf	m	f	mf
meno di 14 anni	118	21	139	27	8	35	145	29	174
14 anni	881	97	978	241	48	289	1.122	145	1.267
15 anni	2.245	290	2.535	618	62	680	2.863	352	3.215
16 anni	3.156	370	3.526	894	89	983	4.050	459	4.509
17 anni	3.422	318	3.740	1.102	78	1.180	4.524	396	4.920
giovani adulti	3.680	379	4.059	1.036	86	1.122	4.716	465	5.181
Totale	13.502	1.475	14.977	3.918	371	4.289	17.420	1.846	19.266

Tabella 2b - Minorenni e giovani adulti in carico agli Uffici di servizio sociale per i minorenni, secondo l'età nel periodo considerato, la nazionalità e il sesso. Anno 2023 - fino al 31 agosto.

Età nel periodo considerato	Italiani			Stranieri			Totale		
	m	f	mf	m	f	mf	m	f	mf
meno di 14 anni	69	11	80	12	5	17	81	16	97
14 anni	275	52	327	53	2	55	328	54	382
15 anni	964	174	1.138	279	27	306	1.243	201	1.444
16 anni	1.846	256	2.102	490	53	543	2.336	309	2.645
17 anni	2.663	286	2.949	775	72	847	3.438	358	3.796
giovani adulti	7.685	696	8.381	2.309	212	2.521	9.994	908	10.902
Totale	13.502	1.475	14.977	3.918	371	4.289	17.420	1.846	19.266

L'età è calcolata all'inizio dell'anno per i soggetti in carico da periodi precedenti, alla presa in carico per i nuovi soggetti.

I dati sono acquisiti dal Sistema Informativo dei Servizi Minorili (SISM) e sono riferiti alla situazione alla data del 31 agosto 2023; l'elaborazione è stata effettuata in data 4 settembre 2023.

Tabella 3 - Minorenni e giovani adulti in carico agli Uffici di servizio sociale per i minorenni, secondo la provenienza e il sesso. Anno 2023 - fino al 31 agosto.

Paesi di provenienza	Sesso		Totale
	maschi	femmine	
Italia	13.502	1.475	14.977
Altri Paesi dell'Unione Europea	611	147	758
di cui: Croazia	30	21	51
Romania	464	105	569
Altri Paesi europei	752	104	856
di cui: Albania	384	17	401
Bosnia-Erzegovina	65	47	112
Kosovo	56	2	58
Moldova	63	9	72
Serbia	58	19	77
Ucraina	49	5	54
Africa	2.086	85	2.171
di cui: Algeria	85	5	90
Egitto	299	1	300
Gambia	64	0	64
Marocco	867	42	909
Senegal	116	3	119
Tunisia	437	9	446
America	197	15	212
Asia	271	20	291
di cui: Afghanistan	45	7	52
Pakistan	55	6	61
Apolidi	1	0	1
Totale	17.420	1.846	19.266

La tabella riporta il dettaglio dei Paesi per i quali il numero di minori è risultato pari o superiore a 50.

I dati sono acquisiti dal Sistema Informativo dei Servizi Minorili (SISM) e sono riferiti alla situazione alla data del 31 agosto 2023; l'elaborazione è stata effettuata in data 4 settembre 2023.

Tabella 4 - Minorenni e giovani adulti in carico agli Uffici di servizio sociale per i minorenni, secondo la sede e il periodo di presa in carico. Anno 2023 - fino al 31 agosto.

USSM	Periodo di presa in carico		Totale
	Presi in carico per la prima volta nel 2023	Già precedentemente in carico	
Ancona	249	596	845
Bari	340	1.021	1.361
Bologna	208	989	1.197
Bolzano	133	199	332
Brescia	365	886	1.251
Cagliari	143	366	509
Caltanissetta	156	510	666
Campobasso	82	185	267
Catania	303	810	1.113
Catanzaro	241	588	829
Firenze	334	666	1.000
Genova	199	419	618
L'Aquila	153	419	572
Lecce	194	382	576
Messina	91	337	428
Milano	200	648	848
Napoli	362	830	1.192
Palermo	365	869	1.234
Perugia	163	237	400
Potenza	116	259	375
Reggio Calabria	87	232	319
Roma	423	1.405	1.828
Salerno	134	261	395
Sassari	67	276	343
Taranto	90	184	274
Torino	162	658	820
Trento	76	230	306
Trieste	94	270	364
Venezia	255	299	554

I soggetti in carico a più USSM sono conteggiati in corrispondenza di ciascuno di essi; la somma dei dati delle diverse sedi USSM è superiore al numero effettivo dei soggetti in carico nel periodo in esame e, per questo motivo, non è riportata in tabella.

I dati sono acquisiti dal Sistema Informativo dei Servizi Minorili (SISM) e sono riferiti alla situazione alla data del 31 agosto 2023; l'elaborazione è stata effettuata in data 4 settembre 2023.

Tabella 5 – Reati dei minorenni e giovani adulti in carico agli Uffici di servizio sociale per i minorenni, secondo la categoria. Anno 2023 - fino al 31 agosto.

REATI	Italiani			Stranieri			Totale		
	m	f	mf	m	f	mf	m	f	mf
DELITTI									
Contro la persona	11.595	1.201	12.796	3.824	206	4.030	15.419	1.407	16.826
di cui: Omicidio volontario consumato	61	6	67	32	0	32	93	6	99
Omicidio volontario tentato	198	9	207	50	0	50	248	9	257
Percosse	496	102	598	230	22	252	726	124	850
Lesioni personali volontarie	5.055	492	5.547	1.816	105	1.921	6.871	597	7.468
Lesioni personali colpose	107	17	124	6	0	6	113	17	130
Rissa	682	46	728	268	15	283	950	61	1.011
Sfruttamento pornografia minorile	439	16	455	43	0	43	482	16	498
Detenzione di materiale pornografico coinvolgente minori	190	13	203	20	0	20	210	13	223
Diffusione illecita di immagini o video sessualmente espliciti	86	7	93	8	0	8	94	7	101
Violenze sessuali	731	16	747	281	6	287	1.012	22	1.034
Atti sessuali con minorenne	96	3	99	6	0	6	102	3	105
Sequestro di persona	86	5	91	67	1	68	153	6	159
Violenza privata	618	63	681	216	7	223	834	70	904
Minaccia	1.620	230	1.850	504	33	537	2.124	263	2.387
Atti persecutori (stalking)	631	79	710	177	8	185	808	87	895
Violazione di domicilio	141	29	170	41	3	44	182	32	214
Diffamazione	91	50	141	20	2	22	111	52	163
Contro famiglia, moralità pubblica, buon costume	574	52	626	118	6	124	692	58	750
di cui: Maltrattamenti in famiglia	528	48	576	97	5	102	625	53	678
Contro il patrimonio	13.417	909	14.326	7.459	852	8.311	20.876	1.761	22.637
di cui: Furto	5.339	476	5.815	3.040	668	3.708	8.379	1.144	9.523
Rapina	3.514	143	3.657	2.647	106	2.753	6.161	249	6.410
Estorsione	811	38	849	333	16	349	1.144	54	1.198
Danni	1.995	167	2.162	737	29	766	2.732	196	2.928
Truffa	118	22	140	38	1	39	156	23	179
Ricettazione	1.522	42	1.564	629	31	660	2.151	73	2.224
Contro l'incolumità pubblica	4.236	153	4.389	1.019	15	1.034	5.255	168	5.423
di cui: Stupefacenti	3.893	144	4.037	889	9	898	4.782	153	4.935
Incendio	109	3	112	39	2	41	148	5	153
Danneggiamento seguito da incendio	173	6	179	78	4	82	251	10	261
Contro la fede pubblica	586	102	688	273	60	333	859	162	1.021
di cui: Falsità in atti e persone	525	96	621	257	60	317	782	156	938
Contro Stato, altre istituzioni, ordine pubblico	2.763	210	2.973	1.174	64	1.238	3.937	274	4.211
di cui: Violenza, resistenza a P.U.	2.371	138	2.509	1.026	51	1.077	3.397	189	3.586
Altri delitti	709	47	756	104	4	108	813	51	864
di cui: Armi	474	18	492	20	0	20	494	18	512
Codice della strada	74	4	78	6	0	6	80	4	84
Totale DELITTI	33.880	2.674	36.554	13.971	1.207	15.178	47.851	3.881	51.732
CONTRAVVENZIONI	2.750	149	2.899	952	54	1.006	3.702	203	3.905
di cui: Ordine pubblico e tranquillità pubblica	532	64	596	152	7	159	684	71	755
Incolumità pubblica	186	7	193	38	0	38	224	7	231
Prevenzione di talune specie di reati	79	4	83	21	18	39	100	22	122
Armi	1.745	67	1.812	715	28	743	2.460	95	2.555
Codice della strada	179	7	186	10	0	10	189	7	196
SANZIONI AMMINISTRATIVE	367	3	370	52	1	53	419	4	423
di cui: Codice della strada	349	2	351	46	0	46	395	2	397
TOTALE COMPLESSIVO	36.997	2.826	39.823	14.975	1.262	16.237	51.972	4.088	56.060

I dati sono riferiti ai reati dei procedimenti penali a carico dei minori nel periodo in esame; il numero dei reati è superiore al numero dei minori in quanto un minore può avere a carico uno o più reati.

La tabella riporta il dettaglio delle tipologie di reato con frequenza pari o superiore a 100 o di particolare interesse.

I dati sono acquisiti dal Sistema Informativo dei Servizi Minorili (SISM) e sono riferiti alla situazione alla data del 31 agosto 2023; l'elaborazione è stata effettuata in data 4 settembre 2023.

Tabella 6 – Minorenni e giovani adulti in carico agli Uffici di servizio sociale per i minorenni negli anni dal 2007 al 2022 secondo la nazionalità e il sesso.

Anni	Italiani			Stranieri			Totale		
	m	f	mf	m	f	mf	m	f	mf
2007	10.689	1.083	11.772	2.516	456	2.972	13.205	1.539	14.744
2008	13.015	1.382	14.397	2.944	473	3.417	15.959	1.855	17.814
2009	14.023	1.457	15.480	2.981	424	3.405	17.004	1.881	18.885
2010	14.335	1.337	15.672	2.387	304	2.691	16.722	1.641	18.363
2011	15.260	1.624	16.884	2.870	403	3.273	18.130	2.027	20.157
2012	14.885	1.745	16.630	3.322	455	3.777	18.207	2.200	20.407
2013	14.509	1.713	16.222	3.469	522	3.991	17.978	2.235	20.213
2014	14.192	1.748	15.940	3.661	594	4.255	17.853	2.342	20.195
2015	14.136	1.777	15.913	3.937	688	4.625	18.073	2.465	20.538
2016	14.492	1.871	16.363	4.691	794	5.485	19.183	2.665	21.848
2017	13.533	1.680	15.213	4.559	694	5.253	18.092	2.374	20.466
2018	14.091	1.692	15.783	4.859	663	5.522	18.950	2.355	21.305
2019	14.027	1.689	15.716	4.678	569	5.247	18.705	2.258	20.963
2020	13.162	1.509	14.671	3.893	455	4.348	17.055	1.964	19.019
2021	14.567	1.630	16.197	4.147	453	4.600	18.714	2.083	20.797
2022	15.137	1.677	16.814	4.276	461	4.737	19.413	2.138	21.551

Grafico 1 – Minorenni e giovani adulti in carico agli Uffici di servizio sociale per i minorenni negli anni dal 2007 al 2022 secondo la nazionalità.



Grafico 2 – Minorenni e giovani adulti in carico agli Uffici di servizio sociale per i minorenni negli anni dal 2007 al 2022 secondo il periodo di presa in carico.



Grafico 3 – Minorenni e giovani adulti in carico agli Uffici di servizio sociale per i minorenni nell'anno 2022 secondo il periodo di presa in carico.

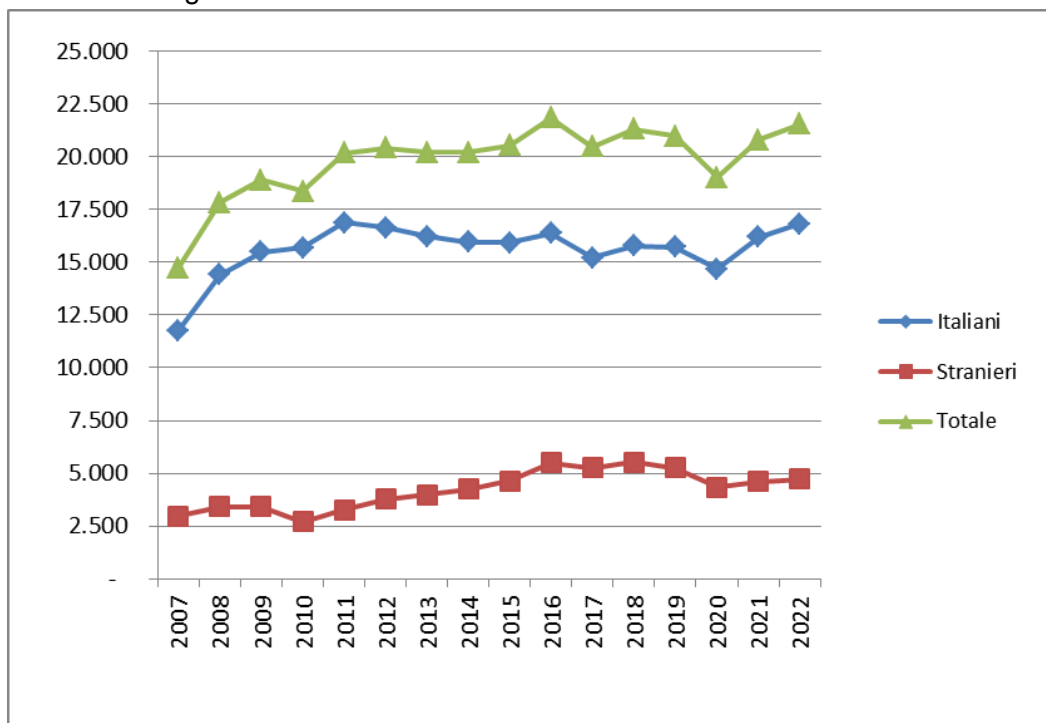

CENTRI DI PRIMA ACCOGLIENZA

Tabella 7 – Ingressi e presenze nei Centri di prima accoglienza nell'anno 2023, per sede di CPA. Situazione al 31 agosto.

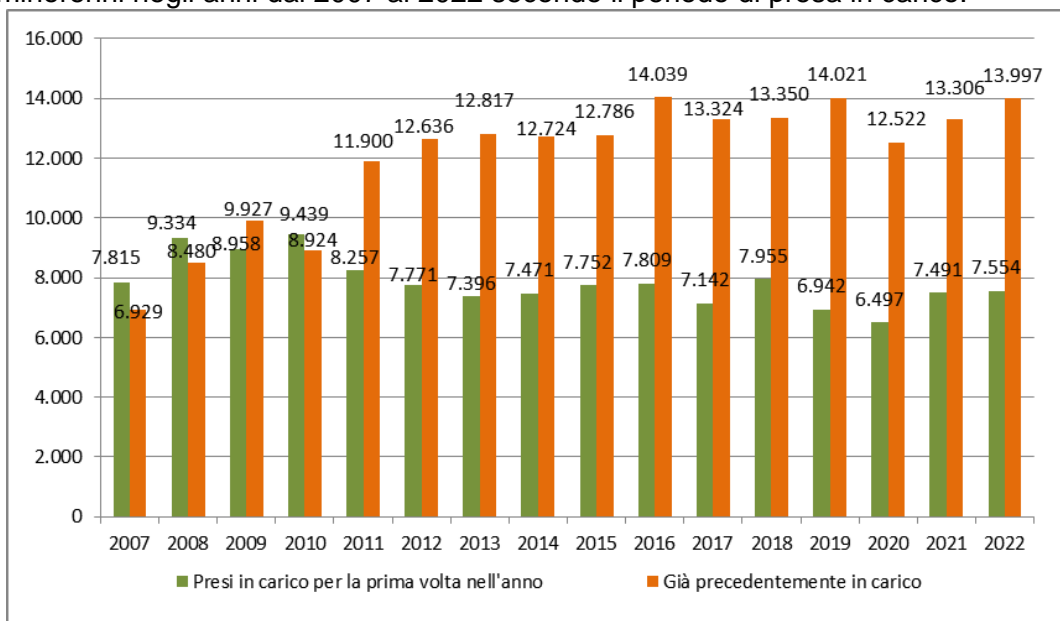
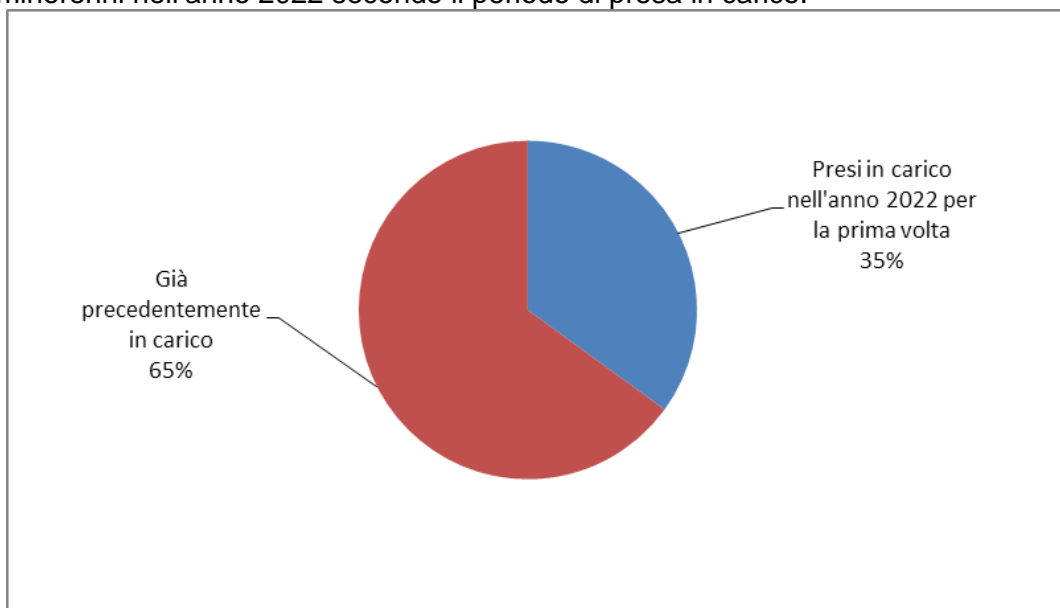
CPA	Ingressi stabili (compresi trasferimenti tra CPA)	Presenza media giornaliera	Presenti al 31 agosto 2023
Torino	56	0,9	0
Genova	34	0,6	1
Milano	107	1,6	1
Treviso	15	0,3	0
Bologna	52	0,7	0
Firenze	17	0,3	0
Roma	99	1,4	0
Ancona	4	0,1	0
L'Aquila	4	0,0	0
Napoli (*)	39	0,5	2
Nisida (NA) (*)	1	0,0	0
Salerno	13	0,2	0
Bari	8	0,1	0
Lecce	3	0,0	0
Catanzaro	7	0,1	2
Potenza	1	0,0	0
Palermo	13	0,1	2
Messina	0	0,0	0
Caltanissetta	1	0,0	0
Catania	41	0,6	0
Quartucciu (CA)	11	0,1	0
Sassari	1	0,0	0
Totale	527	7,6	8

(*) Napoli = maschile; Nisida (NA) = femminile.

CPA Milano: attività sospesa dal 26.3.2021 al 5.3.2023; durante il periodo di sospensione l'utenza maschile è stata accolta dal CPA di Torino, l'utenza femminile è tuttora accolta dal CPA DI Bologna.

I dati sono acquisiti dal Sistema Informativo dei Servizi Minorili (SISM) e sono riferiti alla situazione alla data del 31 agosto 2023; l'elaborazione è stata effettuata in data 4 settembre 2023.

Tabella 8 – Ingressi nei Centri di prima accoglienza secondo l'età, la nazionalità e il sesso. Anno 2023 - fino al 31 agosto.

Età	Italiani			Stranieri			Totale		
	m	f	mf	m	f	mf	m	f	mf
meno di 14 anni	0	0	0	0	0	0	0	0	0
14 anni	23	0	23	12	4	16	35	4	39
15 anni	51	3	54	38	2	40	89	5	94
16 anni	82	2	84	62	5	67	144	7	151
17 anni	120	8	128	111	2	113	231	10	241
18 anni e oltre	1	0	1	1	0	1	2	0	2
Totale	277	13	290	224	13	237	501	26	527

Tabella 9 - Ingressi nei Centri di prima accoglienza secondo la provenienza e il sesso. Anno 2023 - fino al 31 agosto.

Paesi di provenienza	Sesso		Totale
	maschi	femmine	
Italia	277	13	290
Altri Paesi dell'Unione Europea	16	3	19
di cui: Croazia	2	1	3
Romania	13	2	15
Altri Paesi europei	29	5	34
di cui: Albania	15	0	15
Bosnia-Erzegovina	9	3	12
Africa	164	3	167
di cui: Algeria	19	1	20
Egitto	38	0	38
Marocco	41	2	43
Senegal	11	0	11
Tunisia	53	0	53
America	9	1	10
di cui: Perù	4	1	5
Asia	6	1	7
di cui: Pakistan	2	1	3
Totale	501	26	527

La tabella riporta il dettaglio dei Paesi per i quali il numero di minori è risultato pari o superiore a 3.

I dati sono acquisiti dal Sistema Informativo dei Servizi Minorili (SISM) e sono riferiti alla situazione alla data del 31 agosto 2023; l'elaborazione è stata effettuata in data 4 settembre 2023

Tabella 10 – Delitti a carico dei minori entrati nei Centri di prima accoglienza secondo la categoria. Anno 2023 - fino al 31 agosto.

DELITTI	Italiani			Stranieri			Totale		
	m	f	mf	m	f	mf	m	f	mf
Contro la persona	63	2	65	54	3	57	117	5	122
di cui: Omicidio volontario consumato	4	1	5	4	0	4	8	1	9
Omicidio volontario tentato	15	1	16	6	0	6	21	1	22
Lesioni personali volontarie	38	0	38	34	3	37	72	3	75
Violenze sessuali	0	0	0	4	0	4	4	0	4
Minaccia	4	0	4	2	0	2	6	0	6
Contro la famiglia, la moralità pubblica, il buon costume	7	0	7	1	0	1	8	0	8
Maltrattamenti in famiglia	7	0	7	1	0	1	8	0	8
Contro il patrimonio	134	6	140	220	16	236	354	22	376
di cui: Furto	24	3	27	52	8	60	76	11	87
Rapina	86	2	88	155	7	162	241	9	250
Estorsione	12	1	13	2	1	3	14	2	16
Danni	4	0	4	3	0	3	7	0	7
Ricettazione	8	0	8	5	0	5	13	0	13
Contro l'incolumità pubblica	143	4	147	34	0	34	177	4	181
Stupefacenti	143	4	147	34	0	34	177	4	181
Contro la fede pubblica	8	1	9	3	0	3	11	1	12
di cui: Falsità in atti e persone	6	1	7	3	0	3	9	1	10
Contro Stato, altre istituzioni, ordine pubblico	26	1	27	15	2	17	41	3	44
di cui: Violenza, resistenza, oltraggio	25	1	26	12	2	14	37	3	40
Altri delitti	17	0	17	5	0	5	22	0	22
di cui: Armi	17	0	17	0	0	0	17	0	17
Norme in materia di immigrazione	0	0	0	5	0	5	5	0	5
Totale DELITTI	398	14	412	332	21	353	730	35	765

La tabella riporta il dettaglio dei delitti con frequenza pari o superiori a 3.

I dati sono riferiti ai delitti per i quali i minori sono entrati in CPA; il numero dei delitti è superiore al numero degli ingressi in quanto un minore può essere entrato nella struttura per uno o più delitti.

I dati sono acquisiti dal Sistema Informativo dei Servizi Minorili (SISM) e sono riferiti alla situazione alla data del 31 agosto 2023; l'elaborazione è stata effettuata in data 4 settembre 2023

Tabella 11 – Uscite dai Centri di prima accoglienza secondo il provvedimento di dimissione, la nazionalità e il sesso. Anno 2023 - fino al 31 agosto.

Uscite	Italiani			Stranieri			Totale		
	m	f	mf	m	f	mf	m	f	mf
Con applicazione misura cautelare									
Prescrizioni	33	2	35	11	3	14	44	5	49
Permanenza in casa	54	2	56	18	2	20	72	4	76
Collocamento in comunità	113	4	117	73	6	79	186	10	196
Custodia cautelare	56	3	59	102	2	104	158	5	163
Altre uscite									
Remissione in libertà	16	1	17	17	0	17	33	1	34
Decorrenza dei termini	0	0	0	0	0	0	0	0	0
Minore di 14 anni	0	0	0	0	0	0	0	0	0
Minore in stato gravidanza	0	0	0	0	0	0	0	0	0
Estraneità al fatto	0	0	0	0	0	0	0	0	0
Mancanza di altri presupposti	0	0	0	0	0	0	0	0	0
Maggiorenne	0	0	0	0	0	0	0	0	0
Totale	272	12	284	221	13	234	493	25	518

I dati sono acquisiti dal Sistema Informativo dei Servizi Minorili (SISM) e sono riferiti alla situazione alla data del 31 agosto 2023; l'elaborazione è stata effettuata in data 4 settembre 2023.

Tabella 12 - Ingressi nei Centri di prima accoglienza negli anni dal 2007 al 2022 secondo la nazionalità e il sesso.

Anni	Italiani			Stranieri			Totale		
	m	f	mf	m	f	mf	m	f	mf
2007	1.469	76	1.545	1.236	604	1.840	2.705	680	3.385
2008	1.462	85	1.547	1.021	340	1.361	2.483	425	2.908
2009	1.443	51	1.494	704	224	928	2.147	275	2.422
2010	1.355	68	1.423	616	214	830	1.971	282	2.253
2011	1.337	75	1.412	696	235	931	2.033	310	2.343
2012	1.191	65	1.256	668	269	937	1.859	334	2.193
2013	951	67	1.018	690	312	1.002	1.641	379	2.020
2014	689	38	727	565	256	821	1.254	294	1.548
2015	613	40	653	579	206	785	1.192	246	1.438
2016	658	48	706	517	158	675	1.175	206	1.381
2017	583	37	620	484	171	655	1.067	208	1.275
2018	579	39	618	318	154	472	897	193	1.090
2019	501	32	533	304	82	386	805	114	919
2020	322	20	342	213	44	257	535	64	599
2021	319	19	338	219	23	242	538	42	580
2022	363	20	383	327	35	362	690	55	745

Grafico 4 - Ingressi nei Centri di prima accoglienza negli anni dal 2007 al 2022, secondo la nazionalità.

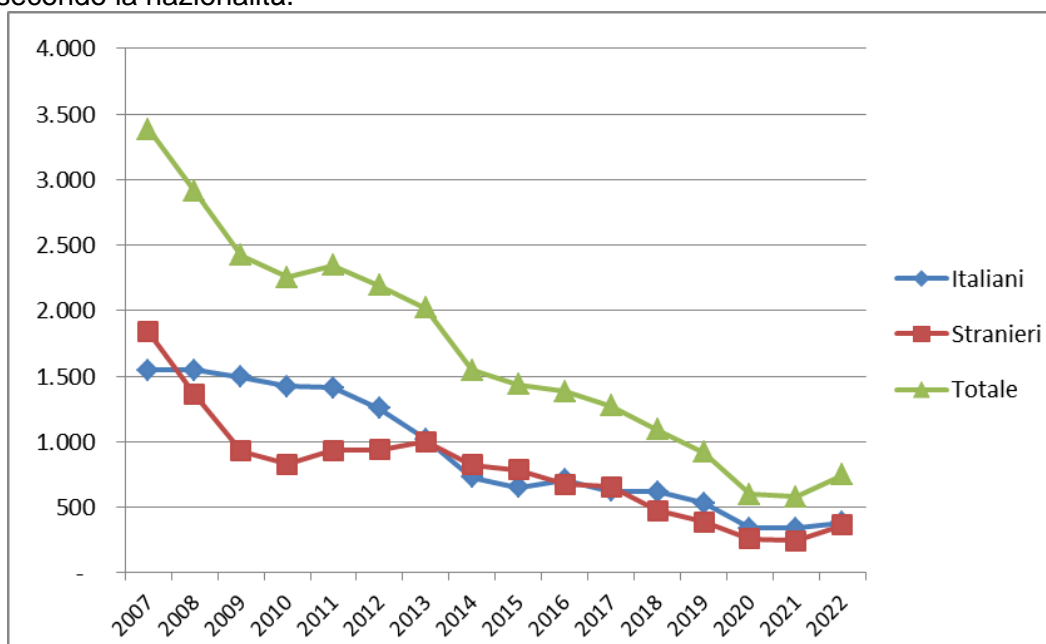

COMUNITA'

Tabella 13 - Ingressi e presenze nelle Comunità nell'anno 2023. Comunità ministeriali e private. Situazione al 31 agosto.

a. Comunità ministeriali

Comunità ministeriali	Collocamenti (compresi trasferimenti tra Comunità)	Presenza media giornaliera	Presenti al 31 agosto 2023
Bologna	36	5,8	5
Catanzaro	16	10,0	8
Reggio Calabria	6	5,6	6
Totale	58	21,3	19

b. Comunità private per regione della struttura.

Comunità private per regione	Collocamenti (compresi trasferimenti tra Comunità)	Presenza media giornaliera	Presenti al 31 agosto 2023
Piemonte	36	40,0	38
Valle d'Aosta	0	0,0	0
Liguria	20	14,4	15
Lombardia	241	186,6	177
Veneto	69	36,1	32
Trentino Alto Adige	11	4,5	7
Friuli Venezia Giulia	28	7,9	3
Emilia Romagna	86	58,9	64
Toscana	61	32,0	37
Umbria	10	8,5	7
Marche	17	22,0	19
Lazio	108	71,8	83
Abruzzo	16	7,3	15
Molise	0	0,0	0
Campania	132	123,1	120
Puglia	97	70,8	73
Basilicata	0	1,3	1
Calabria	32	26,0	25
Sicilia	159	137,2	134
Sardegna	34	29,7	33
Totale	1.157	878	883

I dati sono acquisiti dal Sistema Informativo dei Servizi Minorili (SISM) e sono riferiti alla situazione alla data del 31 agosto 2023; l'elaborazione è stata effettuata in data 4 settembre 2023

c. Comunità private per Centro Giustizia Minorile inviante

Comunità private per Centro Giustizia Minorile	Collocamenti (compresi trasferimenti tra Comunità)	Presenza media giornaliera	Presenti al 31 agosto 2023
Torino	82	62,3	62
Milano	287	220,4	214
Venezia	124	61,5	55
Bologna	84	65,7	68
Firenze	74	40,9	47
Roma	126	84,9	105
Napoli	119	114,6	110
Bari	76	60,8	60
Catanzaro	20	24,6	23
Cagliari	33	29,2	32
Palermo	132	113,1	107
Totale	1.157	878,0	883

d. Riepilogo

Comunità	Collocamenti (compresi trasferimenti tra Comunità)	Presenza media giornaliera	Presenti al 31 agosto 2023
Comunità ministeriali	58	21,3	19
Comunità private	1.157	878,0	883
Totale	1.215	899,3	902

Tabella 14 – Collocamenti in Comunità secondo il motivo, la nazionalità e il sesso. Anno 2023 - fino al 31 agosto.

Motivo	Italiani			Stranieri			Totale		
	m	f	mf	m	f	mf	m	f	mf
Per misura cautelare del collocamento in comunità	346	20	366	228	16	244	574	36	610
Da prescrizioni, per trasformazione misura	0	0	0	0	0	0	0	0	0
Da permanenza in casa, per trasformazione misura	3	0	3	1	0	1	4	0	4
Da IPM, per trasformazione misura	37	0	37	52	0	52	89	0	89
Da IPM, per fine aggravamento	83	2	85	40	1	41	123	3	126
Per misura cautelare della permanenza in casa eseguita in comunità	3	0	3	0	0	0	3	0	3
Per messa alla prova	98	12	110	51	1	52	149	13	162
Per applicazione misure penali di comunità/alternative	23	0	23	14	0	14	37	0	37
Per misura di sicurezza	11	0	11	3	0	3	14	0	14
Per libertà controllata	0	0	0	0	0	0	0	0	0
Per arresto, fermo o accompagnamento	1	0	1	6	0	6	7	0	7
Totale	605	34	639	395	18	413	1.000	52	1.052

I dati sono acquisiti dal Sistema Informativo dei Servizi Minorili (SISM) e sono riferiti alla situazione alla data del 31 agosto 2023; l'elaborazione è stata effettuata in data 4 settembre 2023

Tabella 15 – Collocamenti in Comunità secondo l'età, la nazionalità e il sesso. Anno 2023 - fino al 31 agosto.

Età	Italiani			Stranieri			Totale		
	m	f	mf	m	f	mf	m	f	mf
meno di 14 anni	1	0	1	0	0	0	1	0	1
14 anni	38	1	39	23	1	24	61	2	63
15 anni	105	9	114	41	5	46	146	14	160
16 anni	139	7	146	85	4	89	224	11	235
17 anni	196	14	210	149	6	155	345	20	365
giovani adulti	126	3	129	97	2	99	223	5	228
Totale	605	34	639	395	18	413	1.000	52	1.052

Tabella 16 - Collocamenti in Comunità secondo la provenienza e il sesso. Anno 2023 - fino al 31 agosto.

Paesi di provenienza	Sesso		Totale
	maschi	femmine	
Italia	605	34	639
Altri Paesi dell'Unione Europea	24	9	33
di cui: Bulgaria	3	1	4
Croazia	6	1	7
Romania	9	7	16
Altri Paesi europei	52	2	54
di cui: Albania	28	0	28
Bosnia-Erzegovina	8	0	8
Macedonia	2	1	3
Moldova	5	0	5
Serbia	4	1	5
Africa	293	4	297
di cui: Algeria	18	1	19
Egitto	80	0	80
Guinea	3	0	3
Marocco	95	3	98
Niger	3	0	3
Senegal	7	0	7
Tunisia	82	0	82
America	13	2	15
di cui: Perù	5	1	6
Asia	13	1	14
di cui: Afghanistan	4	0	4
Pakistan	2	1	3
Totale	1.000	52	1.052

La tabella riporta il dettaglio dei Paesi per i quali il numero di minori è risultato pari o superiore a 3.

I dati sono acquisiti dal Sistema Informativo dei Servizi Minorili (SISM) e sono riferiti alla situazione alla data del 31 agosto 2023; l'elaborazione è stata effettuata in data 4 settembre 2023

Tabella 17 – Delitti a carico dei minorenni e giovani adulti collocati in Comunità secondo la categoria. Anno 2023 - fino al 31 agosto.

DELITTI	Italiani			Stranieri			Totale		
	m	f	mf	m	f	mf	m	f	mf
Contro la persona	276	10	286	182	7	189	458	17	475
di cui: Omicidio volontario consumato	3	1	4	0	0	0	3	1	4
Omicidio volontario tentato	27	1	28	8	0	8	35	1	36
Percosse	7	2	9	40	0	40	47	2	49
Lesioni personali volontarie	140	4	144	69	7	76	209	11	220
Sfruttamento pornografia minorile	8	0	8	0	0	0	8	0	8
Violenze sessuali	13	0	13	16	0	16	29	0	29
Atti sessuali con minorenne	4	0	4	0	0	0	4	0	4
Sequestro di persona	8	0	8	2	0	2	10	0	10
Violenza privata	6	0	6	2	0	2	8	0	8
Minaccia	30	2	32	4	0	4	34	2	36
Atti persecutori (stalking)	19	0	19	41	0	41	60	0	60
Violazione di domicilio	4	0	4	0	0	0	4	0	4
Contro famiglia, moralità pubblica, buon costume	60	3	63	10	1	11	70	4	74
di cui: Maltrattamenti in famiglia	57	3	60	9	1	10	66	4	70
Contro il patrimonio	470	26	496	478	18	496	948	44	992
di cui: Furto	115	7	122	101	2	103	216	9	225
Rapina	266	12	278	301	13	314	567	25	592
Estorsione	41	0	41	51	2	53	92	2	94
Danni	22	4	26	8	0	8	30	4	34
Truffa	2	0	2	1	0	1	3	0	3
Ricettazione	22	3	25	14	1	15	36	4	40
Contro l'incolumità pubblica	171	7	178	63	0	63	234	7	241
di cui: Stupefacenti	167	7	174	61	0	61	228	7	235
Danneggiamento seguito da incendio	3	0	3	2	0	2	5	0	5
Contro la fede pubblica	14	5	19	7	1	8	21	6	27
di cui: Falsità in atti e persone	11	5	16	7	1	8	18	6	24
Falsità in monete	3	0	3	0	0	0	3	0	3
Contro Stato, altre istituzioni, ordine pubblico	51	8	59	26	2	28	77	10	87
di cui: Violenza, resistenza a P.U.	42	8	50	24	2	26	66	10	76
Associazione per delinquere	2	0	2	1	0	1	3	0	3
Associazione di tipo mafioso	4	0	4	0	0	0	4	0	4
Altri delitti	35	1	36	4	0	4	39	1	40
di cui: Armi	34	1	35	3	0	3	37	1	38
Totale DELITTI	1.077	60	1.137	770	29	799	1.847	89	1.936

La tabella riporta il dettaglio dei delitti con frequenza pari o superiori a 3.

I dati sono riferiti ai delitti per i quali i soggetti sono stati collocati in Comunità; il numero dei delitti è superiore al numero degli ingressi in quanto un minore può essere entrato nella struttura per uno o più delitti.

I dati sono acquisiti dal Sistema Informativo dei Servizi Minorili (SISM) e sono riferiti alla situazione alla data del 31 agosto 2023; l'elaborazione è stata effettuata in data 4 settembre 2023.

Tabella 18 – Collocamenti in Comunità negli anni dal 2007 al 2022 secondo la nazionalità e il sesso.

Anni	Italiani			Stranieri			Totale		
	m	f	mf	m	f	mf	m	f	mf
2007	1.056	46	1.102	667	127	794	1.723	173	1.896
2008	1.130	65	1.195	651	119	770	1.781	184	1.965
2009	1.160	52	1.212	542	71	613	1.702	123	1.825
2010	1.189	59	1.248	490	83	573	1.679	142	1.821
2011	1.222	75	1.297	540	89	629	1.762	164	1.926
2012	1.225	60	1.285	631	122	753	1.856	182	2.038
2013	1.119	70	1.189	594	111	705	1.713	181	1.894
2014	929	50	979	583	154	737	1.512	204	1.716
2015	864	56	920	623	145	768	1.487	201	1.688
2016	965	64	1.029	691	103	794	1.656	167	1.823
2017	1.042	68	1.110	622	105	727	1.664	173	1.837
2018	1.149	73	1.222	631	108	739	1.780	181	1.961
2019	1.184	72	1.256	583	86	669	1.767	158	1.925
2020	911	51	962	467	39	506	1.378	90	1.468
2021	954	77	1.031	494	37	531	1.448	114	1.562
2022	974	57	1.031	612	34	646	1.586	91	1.677

Grafico 5 – Collocamenti in Comunità negli anni dal 2007 al 2022, secondo la nazionalità.



Tabella 19 – Presenza media giornaliera nelle Comunità nel periodo dal 2007 al 2022, secondo la nazionalità e il sesso.

Anni	Italiani			Stranieri			Totale		
	m	f	mf	m	f	mf	m	f	mf
2007	343	21	364	164	16	180	508	37	544
2008	419	28	447	216	14	230	635	42	677
2009	495	29	524	228	12	240	723	41	764
2010	578	29	607	205	15	220	783	44	827
2011	613	37	650	234	20	253	847	57	904
2012	632	43	675	262	20	282	894	63	957
2013	597	38	635	267	23	290	864	61	925
2014	518	33	551	262	24	286	780	57	837
2015	508	30	538	247	23	270	755	53	808
2016	521	34	555	281	21	302	802	55	857
2017	558	39	597	315	25	339	873	63	936
2018	631	40	671	312	29	341	943	69	1.012
2019	699	54	752	287	34	321	986	88	1.073
2020	662	36	698	272	22	294	934	58	992
2021	653	45	698	256	12	268	909	57	966
2022	582	39	621	251	12	263	833	51	884

Grafico 6 – Presenza media giornaliera nelle Comunità nel periodo dal 2007 al 2022, secondo la nazionalità.

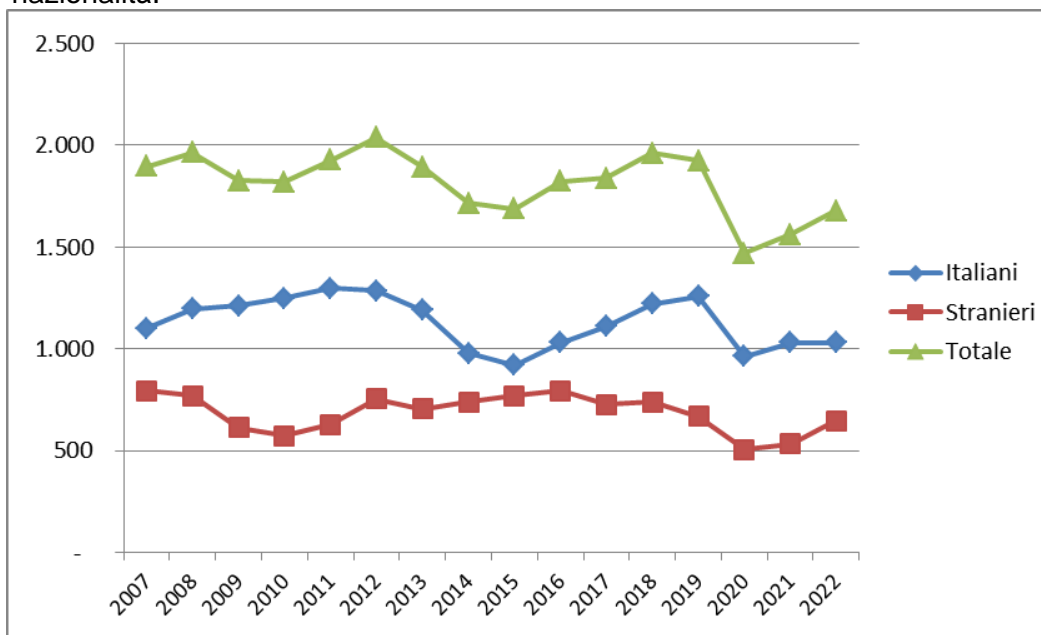
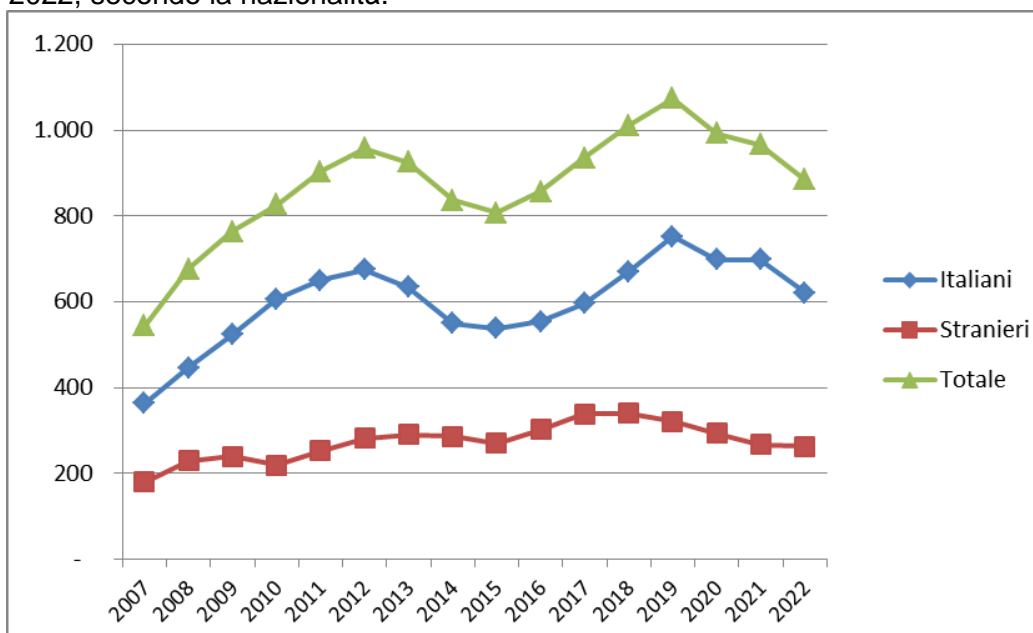

ISTITUTI PENALI PER I MINORENNI

Tabella 20 - Ingressi e presenze negli Istituti penali per i minorenni nell'anno 2023, per sede. Situazione al 31 agosto.

IPM	Ingresso stabile (compresi trasferimenti tra IPM)	Presenza media giornaliera	Presenti al 31 agosto 2023
Torino	112	41,5	48
Pontremoli (MS) (*)	25	6,8	9
Milano	201	31,1	40
Treviso	13	1,0	9
Bologna	102	39,5	44
Firenze	36	15,4	15
Roma (**)	112	45,9	43
Nisida (NA) (**)	102	55,1	53
Airola (BN)	55	30,9	34
Bari	83	23,6	26
Potenza	27	14,4	15
Catanzaro	35	13,9	16
Palermo	79	19,3	14
Catania	94	25,6	32
Acireale (CT)	33	15,7	17
Caltanissetta	32	8,6	8
Quartucciu (CA)	24	10,2	13
Totale	1.165	398,5	436

(*) solo femminile

(**) con sezione femminile

IPM Treviso: attività sospesa dal 13.04.2022 al 24.07.2023.

I dati sono acquisiti dal Sistema Informativo dei Servizi Minorili (SISM) e sono riferiti alla situazione alla data del 31 agosto 2023; l'elaborazione è stata effettuata in data 4 settembre 2023

Tabella 21 - Detenuti presenti negli IPM alla data del 31 agosto 2023, secondo la sede dell'IPM e l'età.

IPM	Minorenni		Giovani adulti		Totale
	14-15 anni	16-17 anni	18-20 anni	21-24 anni	
Torino	8	29	10	1	48
Pontremoli (MS) (*)	3	3	1	2	9
Milano	4	23	12	1	40
Treviso	2	6	0	1	9
Bologna	4	22	12	6	44
Firenze	2	3	5	5	15
Roma (**)	4	16	19	4	43
Nisida (NA) (**)	4	31	15	3	53
Airola (BN)	1	15	11	7	34
Bari	3	13	6	4	26
Potenza	1	4	5	5	15
Catanzaro	1	5	7	3	16
Palermo	0	8	6	0	14
Catania	4	18	4	6	32
Acireale (CT)	0	7	8	2	17
Caltanissetta	0	4	3	1	8
Quartucciu (CA)	1	4	4	4	13
Totale	42	211	128	55	436

(*) solo femminile

(**) con sezione femminile

Tabella 22 – Detenuti presenti negli IPM alla data del 31 agosto 2023, secondo l'età, la nazionalità e il sesso.

Età	Italiani			Stranieri			Totale		
	maschi	femmine	Totale	maschi	femmine	Totale	maschi	femmine	Totale
14-15 anni	19	3	22	20	0	20	39	3	42
16-17 anni	80	4	84	125	2	127	205	6	211
18-20 anni	69	2	71	56	1	57	125	3	128
21-24 anni	29	2	31	23	1	24	52	3	55
Totale	197	11	208	224	4	228	421	15	436

I dati sono acquisiti dal Sistema Informativo dei Servizi Minorili (SISM) e sono riferiti alla situazione alla data del 31 agosto 2023; l'elaborazione è stata effettuata in data 4 settembre 2023

Tabella 23 – Detenuti presenti negli Istituti penali per i minorenni alla data del 31 agosto 2023, per posizione giuridica, età, nazionalità e sesso.

Minorenni.

Posizione giuridica	Italiani			Stranieri			Totale		
	m	f	mf	m	f	mf	m	f	mf
In attesa di 1° giudizio	33	5	38	82	1	83	115	6	121
Appellanti	4	0	4	1	0	1	5	0	5
Ricorrenti	4	0	4	0	0	0	4	0	4
Mista senza definitivo	45	1	46	42	0	42	87	1	88
Definitivi	2	1	3	3	0	3	5	1	6
Mista con definitivo	11	0	11	17	1	18	28	1	29
Totale	99	7	106	145	2	147	244	9	253

Giovani adulti.

Posizione giuridica	Italiani			Stranieri			Totale		
	m	f	mf	m	f	mf	m	f	mf
In attesa di 1° giudizio	10	0	10	20	1	21	30	1	31
Appellanti	2	1	3	2	0	2	4	1	5
Ricorrenti	0	0	0	1	0	1	1	0	1
Mista senza definitivo	18	0	18	11	0	11	29	0	29
Definitivi	9	2	11	8	0	8	17	2	19
Mista con definitivo	59	1	60	37	1	38	96	2	98
Totale	98	4	102	79	2	81	177	6	183

Totale.

Posizione giuridica	Italiani			Stranieri			Totale		
	m	f	mf	m	f	mf	m	f	mf
In attesa di 1° giudizio	43	5	48	102	2	104	145	7	152
Appellanti	6	1	7	3	0	3	9	1	10
Ricorrenti	4	0	4	1	0	1	5	0	5
Mista senza definitivo	63	1	64	53	0	53	116	1	117
Definitivi	11	3	14	11	0	11	22	3	25
Mista con definitivo	70	1	71	54	2	56	124	3	127
Totale	197	11	208	224	4	228	421	15	436

I dati sono acquisiti dal Sistema Informativo dei Servizi Minorili (SISM) e sono riferiti alla situazione alla data del 31 agosto 2023; l'elaborazione è stata effettuata in data 4 settembre 2023

Tabella 24 – Ingressi negli Istituti penali per i minorenni secondo il motivo, la nazionalità e il sesso. Anno 2023 - fino al 31 agosto.

Motivo	Italiani			Stranieri			Totale		
	m	f	mf	m	f	mf	m	f	mf
Per custodia cautelare									
Dalla libertà	74	2	76	71	1	72	145	3	148
Da CPA	53	3	56	103	2	105	156	5	161
Da comunità, per trasformazione di misura	15	2	17	8	2	10	23	4	27
Da comunità per nuovo procedimento	2	0	2	0	0	0	2	0	2
Da comunità, per aggravamento	128	2	130	82	3	85	210	5	215
Da evasione per custodia cautelare	0	0	0	1	0	1	1	0	1
Da istituto penale per adulti	0	0	0	14	0	14	14	0	14
Per esecuzione di pena									
Dalla libertà	36	3	39	29	16	45	65	19	84
Da comunità	3	0	3	3	0	3	6	0	6
Per revoca o sospensione misura penale di comunità/alternativa alla detenzione	45	0	45	13	1	14	58	1	59
Per revoca libertà controllata	0	0	0	1	0	1	1	0	1
Dagli arresti domiciliari (adulti)	2	0	2	0	0	0	2	0	2
Da evasione per esecuzione pena	5	0	5	0	0	0	5	0	5
Da istituto penale per adulti	1	0	1	0	0	0	1	0	1
Totale	364	12	376	325	25	350	689	37	726

Tabella 25 – Ingressi negli Istituti penali per i minorenni secondo l'età, la nazionalità e il sesso. Anno 2023 - fino al 31 agosto.

Età	Italiani			Stranieri			Totale		
	m	f	mf	m	f	mf	m	f	mf
14-15 anni	58	4	62	48	1	49	106	5	111
16-17 anni	170	6	176	201	6	207	371	12	383
18-20 anni	90	2	92	58	3	61	148	5	153
21-24 anni	46	0	46	18	15	33	64	15	79
Totale	364	12	376	325	25	350	689	37	726

I dati sono acquisiti dal Sistema Informativo dei Servizi Minorili (SISM) e sono riferiti alla situazione alla data del 31 agosto 2023; l'elaborazione è stata effettuata in data 4 settembre 2023

Tabella 26 – Ingressi negli Istituti penali per i minorenni secondo la provenienza e il sesso. Anno 2023 - fino al 31 agosto.

Paesi di provenienza	Sesso		Totale
	maschi	femmine	
Italia	364	12	376
Altri Paesi dell'Unione Europea	17	6	23
di cui: Croazia	3	5	8
Romania	11	1	12
Altri Paesi europei	30	14	44
di cui: Albania	18	0	18
Bosnia-Erzegovina	6	9	15
Serbia	4	5	9
Africa	267	3	270
di cui: Algeria	29	2	31
Egitto	70	0	70
Marocco	80	1	81
Senegal	8	0	8
Tunisia	72	0	72
America	5	2	7
Asia	6	0	6
di cui: Pakistan	4	0	4
Totale	689	37	726

La tabella riporta il dettaglio dei Paesi per i quali il numero di minori è risultato pari o superiore a 3.

I dati sono acquisiti dal Sistema Informativo dei Servizi Minorili (SISM) e sono riferiti alla situazione alla data del 31 agosto 2023; l'elaborazione è stata effettuata in data 4 settembre 2023.

Tabella 27 – Delitti a carico dei minorenni e giovani adulti entrati negli Istituti penali per i minorenni secondo la categoria. Anno 2023 - fino al 31 agosto.

DELITTI	Italiani			Stranieri			Totale		
	m	f	mf	m	f	mf	m	f	mf
Contro la persona	164	4	168	170	4	174	334	8	342
di cui: Omicidio volontario consumato	3	1	4	4	0	4	7	1	8
Omicidio volontario tentato	29	2	31	7	0	7	36	2	38
Percosse	4	0	4	38	1	39	42	1	43
Lesioni personali volontarie	79	1	80	76	2	78	155	3	158
Sequestro di persona	6	0	6	1	0	1	7	0	7
Violenze sessuali	7	0	7	4	0	4	11	0	11
Violenza privata	6	0	6	0	0	0	6	0	6
Minaccia	15	0	15	1	1	2	16	1	17
Atti persecutori (stalking)	7	0	7	38	0	38	45	0	45
Contro la famiglia, la moralità pubblica, il buon costume	14	0	14	4	0	4	18	0	18
di cui: Maltrattamenti in famiglia	14	0	14	4	0	4	18	0	18
Contro il patrimonio	397	11	408	445	35	480	842	46	888
di cui: Furto	123	2	125	104	25	129	227	27	254
Rapina	204	4	208	268	8	276	472	12	484
Estorsione	26	2	28	49	1	50	75	3	78
Danni	14	2	16	6	0	6	20	2	22
Ricettazione	29	1	30	16	1	17	45	2	47
Contro l'incolumità pubblica	129	1	130	37	0	37	166	1	167
di cui: Stupefacenti	127	1	128	34	0	34	161	1	162
Danneggiamento seguito da incendio	1	0	1	3	0	3	4	0	4
Contro la fede pubblica	4	1	5	4	2	6	8	3	11
di cui: Falsità in atti e persone	3	1	4	4	2	6	7	3	10
Contro Stato, altre istituzioni, ordine pubblico	48	1	49	28	5	33	76	6	82
di cui: Contro l'amministrazione della giustizia	1	0	1	2	3	5	3	3	6
Violenza, resistenza, oltraggio	41	1	42	24	2	26	65	3	68
Associazione di tipo mafioso	4	0	4	0	0	0	4	0	4
Altri delitti	32	0	32	7	0	7	39	0	39
di cui: Armi	30	0	30	1	0	1	31	0	31
Norme in materia di immigrazione	0	0	0	6	0	6	6	0	6
Totale DELITTI	788	18	806	695	46	741	1.483	64	1.547

La tabella riporta il dettaglio dei delitti con frequenza pari o superiori a 3.

I dati sono riferiti ai delitti per i quali i soggetti sono entrati in IPM; il numero dei delitti è superiore al numero degli ingressi in quanto un soggetto può essere entrato nella struttura per uno o più delitti.

I dati sono acquisiti dal Sistema Informativo dei Servizi Minorili (SISM) e sono riferiti alla situazione alla data del 31 agosto 2023; l'elaborazione è stata effettuata in data 4 settembre 2023

Tabella 28 – Uscite dagli Istituti penali per i minorenni secondo il motivo, la nazionalità e il sesso.
Anno 2023 - fino al 31 agosto.

Motivi di uscita	Italiani			Stranieri			Totale		
	m	f	mf	m	f	mf	m	f	mf
Da custodia cautelare									
Decorrenza termini custodia cautelare	6	0	6	7	0	7	13	0	13
Revoca della custodia cautelare	4	2	6	1	0	1	5	2	7
Remissione in libertà	9	0	9	15	0	15	24	0	24
Permanenza in casa	22	0	22	11	1	12	33	1	34
Collocamento in comunità (compresi fine aggravamento)	168	2	170	161	3	164	329	5	334
Sospensione del processo e messa alla prova	5	1	6	15	1	16	20	2	22
Arresti domiciliari	1	0	1	0	0	0	1	0	1
Sospensione condizionale della pena	3	0	3	3	1	4	6	1	7
Provvedimento del giudice a seguito di udienza	1	0	1	1	0	1	2	0	2
Da espiazione pena									
Espiazione della pena	17	1	18	13	0	13	30	1	31
Differimento esecuzione pena	0	0	0	1	12	13	1	12	13
Sospensione esecuzione pena	0	0	0	2	0	2	2	0	2
Affidamento in prova al servizio sociale	19	0	19	15	0	15	34	0	34
Detenzione domiciliare	22	0	22	9	5	14	31	5	36
Concessione Legge 199/2010	2	0	2	2	0	2	4	0	4
Trasferimenti a strutture per adulti									
A strutture per adulti	52	0	52	29	1	30	81	1	82
Totale	331	6	337	285	24	309	616	30	646

I dati sono acquisiti dal Sistema Informativo dei Servizi Minorili (SISM) e sono riferiti alla situazione alla data del 31 agosto 2023; l'elaborazione è stata effettuata in data 4 settembre 2023

Tabella 29 – Ingressi negli Istituti penali per i minorenni negli anni dal 2007 al 2022, secondo la nazionalità e il sesso.

Anni	Italiani			Stranieri			Totale		
	m	f	mf	m	f	mf	m	f	mf
2007	609	36	645	536	156	692	1.145	192	1.337
2008	657	37	694	524	129	653	1.181	166	1.347
2009	666	33	699	414	109	523	1.080	142	1.222
2010	689	24	713	355	104	459	1.044	128	1.172
2011	714	21	735	409	102	511	1.123	123	1.246
2012	649	18	667	466	119	585	1.115	137	1.252
2013	634	19	653	422	126	548	1.056	145	1.201
2014	509	14	523	357	112	469	866	126	992
2015	480	26	506	425	137	562	905	163	1.068
2016	549	25	574	458	109	567	1.007	134	1.141
2017	520	31	551	419	87	506	939	118	1.057
2018	609	27	636	384	112	496	993	139	1.132
2019	578	21	599	344	85	429	922	106	1.028
2020	337	18	355	310	48	358	647	66	713
2021	450	18	468	320	47	367	770	65	835
2022	491	20	511	484	56	540	975	76	1.051

Grafico 7 – Ingressi negli Istituti penali per i minorenni negli anni dal 2007 al 2022, secondo la nazionalità.



Tabella 30 – Presenza media giornaliera negli Istituti penali per i minorenni nel periodo dal 2007 al 2022, secondo la nazionalità e il sesso.

Anni	Italiani			Stranieri			Totale		
	m	f	mf	m	f	mf	m	f	mf
2007	199	6	205	182	36	218	380	42	422
2008	244	13	257	179	33	212	422	46	468
2009	290	6	296	179	28	207	469	34	503
2010	300	9	308	138	28	165	438	36	474
2011	319	6	325	140	21	161	459	27	486
2012	304	4	308	170	30	200	474	34	508
2013	263	5	268	155	29	184	418	34	452
2014	220	5	225	122	18	140	342	23	365
2015	233	7	240	167	29	196	400	36	436
2016	253	11	264	176	33	209	429	44	473
2017	253	9	262	175	27	202	428	36	464
2018	252	9	261	180	27	207	432	36	468
2019	214	9	222	166	22	188	379	31	410
2020	169	7	176	136	8	144	305	15	320
2021	176	6	182	130	8	138	306	14	320
2022	193	5	198	177	7	184	370	12	382

Grafico 8 – Presenza media giornaliera negli Istituti penali per i minorenni nel periodo dal 2007 al 2022, secondo la nazionalità.

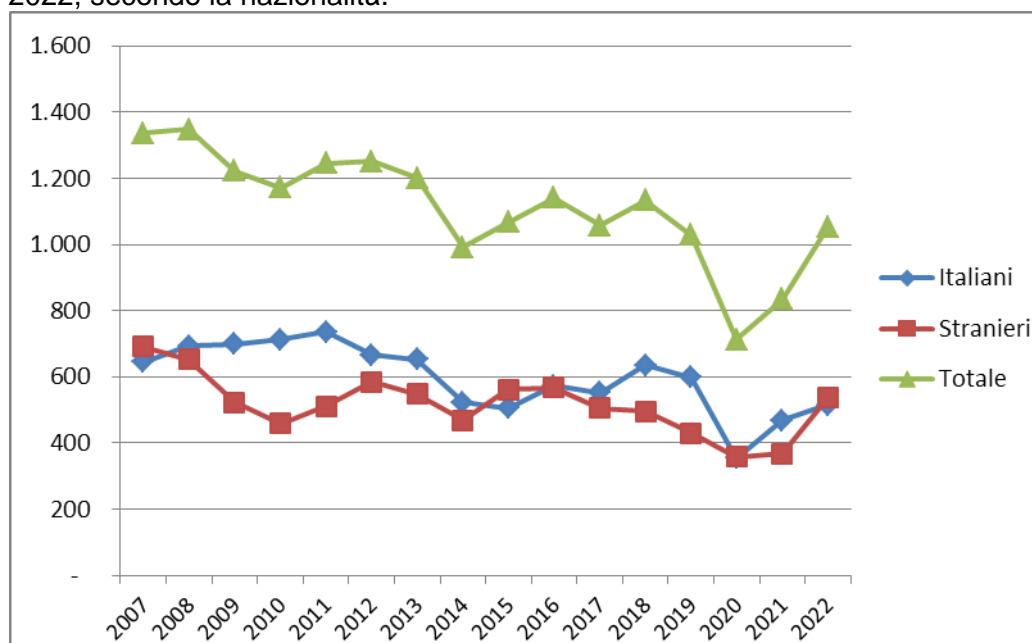
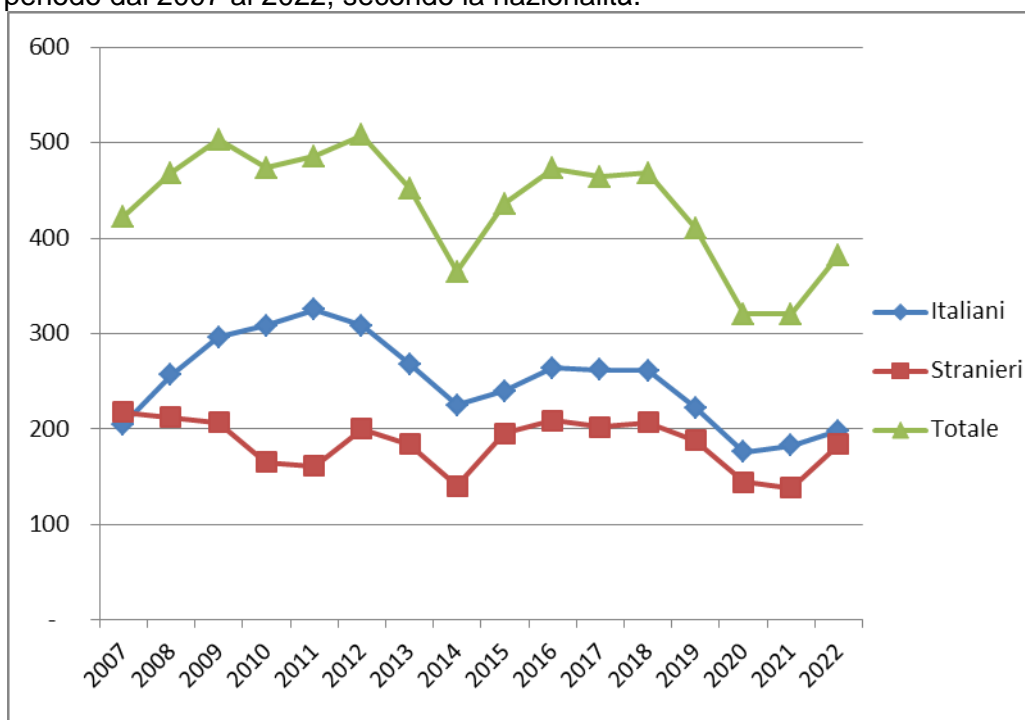

CENTRI DIURNI POLIFUNZIONALI

Situazione alla data del 31 agosto 2023

Tabella 31 – Minorenni e giovani adulti dell'area penale frequentanti i Centri diurni polifunzionali alla data del 31 agosto 2023, secondo la sede, la nazionalità e il sesso.

CENTRI DIURNI POLIFUNZIONALI	Italiani			Stranieri			Totale		
	m	f	mf	m	f	mf	m	f	mf
Genova	5	0	5	7	0	7	12	0	12
Nisida (NA)	21	0	21	1	0	1	22	0	22
Santa Maria Capua Vetere (CE)	30	0	30	1	0	1	31	0	31
Salerno	5	0	5	0	0	0	5	0	5
Lecce	18	0	18	1	0	1	19	0	19
Palermo	24	0	24	3	0	3	27	0	27
Caltanissetta	37	4	41	3	1	4	40	5	45
Sassari	21	1	22	2	0	2	23	1	24
Totale	161	5	166	18	1	19	179	6	185

Tabella 32 – Minorenni e giovani adulti dell'area penale frequentanti i Centri diurni polifunzionali alla data del 31 agosto 2023, secondo l'età, la nazionalità e il sesso.

Età	Italiani			Stranieri			Totale		
	m	f	mf	m	f	mf	m	f	mf
meno di 14 anni	0	0	0	0	0	0	0	0	0
14 anni	2	0	2	0	0	0	2	0	2
15 anni	11	0	11	1	0	1	12	0	12
16 anni	25	0	25	1	0	1	26	0	26
17 anni	40	2	42	8	0	8	48	2	50
giovani adulti	83	3	86	8	1	9	91	4	95
Totale	161	5	166	18	1	19	179	6	185

Tabella 33 – Minorenni e giovani adulti dell'area penale frequentanti i Centri diurni polifunzionali alla data del 31 agosto 2023, secondo la provenienza e il sesso.

Paesi di provenienza	Sesso		Totale
	maschi	femmine	
Italia	161	5	166
Altri Paesi dell'Unione Europea	1	0	1
Altri Paesi europei	2	0	2
Africa	14	1	15
America	1	0	1
Asia	0	0	0
Totale	179	6	185

N.B.: I Centri diurni polifunzionali sono frequentati anche da giovani a rischio devianza, anche se non sottoposti a procedimento penale, NON COMPRESI NEI DATI SOPRA INDICATI.

I dati sono acquisiti dal Sistema Informativo dei Servizi Minorili (SISM) e sono riferiti alla situazione alla data del 31 agosto 2023; l'elaborazione è stata effettuata in data 4 settembre 2023

Anno 2023, fino al 31 agosto – Dati di flusso

Tabella 34 – Minorenni e giovani adulti dell'area penale assegnati ai Centri diurni polifunzionali secondo l'età, la nazionalità e il sesso. Anno 2023 - fino al 31 agosto. Dati di flusso.

CENTRI DIURNI POLIFUNZIONALI	Italiani			Stranieri			Totale		
	m	f	mf	m	f	mf	m	f	mf
Genova	12	2	14	13	1	14	25	3	28
Nisida (NA)	29	0	29	1	0	1	30	0	30
Santa Maria Capua Vetere (CE)	46	1	47	3	0	3	49	1	50
Salerno	5	0	5	0	0	0	5	0	5
Lecce	33	2	35	5	0	5	38	2	40
Palermo	39	0	39	3	0	3	42	0	42
Caltanissetta	42	4	46	3	1	4	45	5	50
Sassari	30	3	33	2	0	2	32	3	35
Totale	236	12	248	30	2	32	266	14	280

Tabella 35 – Minorenni e giovani adulti dell'area penale assegnati ai Centri diurni polifunzionali secondo l'età, la nazionalità e il sesso. Anno 2023 - fino al 31 agosto. Dati di flusso.

Età	Italiani			Stranieri			Totale		
	m	f	mf	m	f	mf	m	f	mf
meno di 14 anni	0	0	0	0	0	0	0	0	0
14 anni	4	0	4	0	0	0	4	0	4
15 anni	24	0	24	2	0	2	26	0	26
16 anni	36	4	40	4	0	4	40	4	44
17 anni	62	3	65	12	0	12	74	3	77
giovani adulti	110	5	115	12	2	14	122	7	129
Totale	236	12	248	30	2	32	266	14	280

Tabella 36 – Minorenni e giovani adulti dell'area penale assegnati ai Centri diurni polifunzionali secondo la provenienza e il sesso. Anno 2023 - fino al 31 agosto. Dati di flusso.

Paesi di provenienza	Sesso		Totale
	maschi	femmine	
Italia	236	12	248
Altri Paesi dell'Unione Europea	2	0	2
Altri Paesi europei	3	1	4
Africa	22	1	23
America	3	0	3
Asia	0	0	0
Totale	266	14	280

N.B.: I Centri diurni polifunzionali sono frequentati anche da giovani a rischio devianza, anche se non sottoposti a procedimento penale, NON COMPRESI NEI DATI SOPRA INDICATI.

I dati sono acquisiti dal Sistema Informativo dei Servizi Minorili (SISM) e sono riferiti alla situazione alla data del 31 agosto 2023; l'elaborazione è stata effettuata in data 4 settembre 2023.