

Minorenni e giovani adulti in carico ai Servizi minorili

Analisi statistica dei dati

- ***Dati riferiti alla data del 31 luglio 2023***
- ***Dati di flusso dell'anno 2023, fino al 31 luglio***

**ELABORAZIONE SU DATI DEL SISTEMA INFORMATIVO DEI SERVIZI MINORILI
RIFERITI ALLA DATA DEL 31 LUGLIO 2023
EFFETTUATA IN DATA 3 AGOSTO 2023**

Dipartimento per la Giustizia minorile e di comunità
Ufficio I del Capo Dipartimento
Sezione Statistica
Via Damiano Chiesa, 24 00136 - Roma
Tel. 06/68188268 - 274 - 279 - 297
E-mail: *statistiche.dgmc@giustizia.it*

*(http://www.centrostudinisida.it/Statistica/statistiche_minori.html
https://www.giustizia.it/giustizia/it/mg_1_14.page?selectedNode=0_6)*

Premessa

La presente analisi statistica è stata pensata per fornire un quadro sintetico e aggiornato dei minorenni e giovani adulti (fino ai venticinque anni) che per provvedimenti di natura penale sono presenti nei servizi minorili residenziali o in carico ai servizi sociali per i minorenni.

Gli *Uffici di Servizio Sociale per i minorenni* (USSM) intervengono in ogni stato e grado del procedimento penale, dal momento in cui, a seguito di denuncia, il minore entra nel circuito penale fino alla conclusione del suo percorso giudiziario; l'intervento a favore del minore viene avviato, su segnalazione dell'Autorità Giudiziaria, con la raccolta degli elementi conoscitivi per l'accertamento della personalità e per l'elaborazione dell'inchiesta sociale di base e prosegue con la formulazione del progetto educativo e con l'attuazione dei provvedimenti disposti dal giudice.

I Servizi minorili residenziali sono:

- *i Centri di prima accoglienza* (CPA), che accolgono temporaneamente i minorenni fermati, accompagnati o arrestati in flagranza di reato dalle forze dell'ordine su disposizione del Procuratore della Repubblica per i minorenni; il minore permane nel Centro di prima accoglienza fino all'udienza di convalida, per un tempo massimo di novantasei ore; nel corso dell'udienza di convalida il giudice (GIP) valuta se esistono elementi sufficienti per convalidare l'arresto o il fermo e decide sull'eventuale applicazione di una delle quattro possibili misure cautelari previste per i minorenni (prescrizioni, permanenza in casa, collocamento in comunità, custodia cautelare);
- *le Comunità*, ministeriali e del privato sociale, che hanno dimensioni strutturali e organizzative connotate da una forte apertura all'ambiente esterno, in cui sono collocati i minori sottoposti alla misura cautelare prevista dall'art.22 del D.P.R.448/88 (collocamento in comunità); l'ingresso in comunità può essere disposto anche nell'ambito di un provvedimento di messa alla prova o di concessione di una misura alternativa alla detenzione o di applicazione delle misure di sicurezza; alcune Comunità sono annesse ai Centri di prima accoglienza;
- *gli Istituti penali per i minorenni* (IPM), in cui sono eseguite la misura della custodia cautelare e la pena detentiva; gli IPM sono concepiti strutturalmente in modo da fornire risposte adeguate alla particolarità della giovane utenza ed alle esigenze connesse all'esecuzione dei provvedimenti dell'Autorità Giudiziaria; l'attività trattamentale è svolta da un'équipe multidisciplinare, in cui è presente un operatore socio-educativo di riferimento stabile appartenente all'Amministrazione; le attività formative, professionali, culturali e di animazione sono effettuate in collaborazione con operatori di altri Enti e avvalendosi di associazioni del privato sociale e del volontariato; negli IPM è presente personale del Corpo di Polizia Penitenziaria adeguatamente formato al rapporto con l'adolescenza.

L'Amministrazione gestisce, inoltre i *Centri diurni polifunzionali* (CDP), Servizi minorili non residenziali per l'accoglienza diurna di minori e giovani adulti dell'area penale o in situazioni di disagio sociale e a rischio di devianza, anche se non sottoposti a procedimento penale, non censiti nella presente rilevazione.

I CDP offrono attività educative, di studio, di formazione-lavoro, nonché ludico-ricreative e sportive.

La maggior parte dei minori autori di reato in carico agli USSM è sottoposta a misure da eseguire in area penale esterna; la detenzione, infatti, assume per i minori di età carattere di residualità, per lasciare spazio a percorsi sanzionatori alternativi.

Negli ultimi anni si sta assistendo ad una sempre maggiore applicazione del collocamento in comunità, non solo quale misura cautelare, ma anche nell'ambito di altri provvedimenti giudiziari, per la sua capacità di contemperare le esigenze educative con quelle contenitive di controllo.

L'utenza dei Servizi minorili è prevalentemente maschile; le ragazze sono soprattutto di nazionalità straniera e provengono dai Paesi dell'area dell'ex Jugoslavia e dalla Romania.

La presenza degli stranieri è maggiormente evidente nei Servizi residenziali; i dati sulle provenienze evidenziano che negli ultimi anni alle nazionalità più ricorrenti nell'ambito della devianza, quali il Marocco, la Romania, l'Albania e i Paesi dell'ex Jugoslavia, tutt'ora prevalenti, si sono affiancate altre nazionalità, singolarmente poco rilevanti in termini numerici, ma che hanno contribuito a rendere multietnico e più complesso il quadro complessivo dell'utenza.

Con riferimento all'età, la componente dei "giovani adulti", (1) costituita da ragazzi di età tra i 18 e i 24 anni compiuti, ha assunto nel tempo un'importanza crescente, soprattutto in termini di presenza negli Istituti penali per i minorenni.

La criminalità minorile è connotata dalla prevalenza dei reati contro il patrimonio e, in particolare, dei reati di furto e rapina. Frequenti sono anche le violazioni delle disposizioni in materia di sostanze stupefacenti, mentre tra i reati contro la persona prevalgono le lesioni personali volontarie.

(1) Le misure cautelari, le misure penali di comunità, le altre misure alternative, le sanzioni sostitutive, le pene detentive e le misure di sicurezza si eseguono secondo le norme e con le modalità previste per i minorenni anche nei confronti di coloro che nel corso dell'esecuzione abbiano compiuto il diciottesimo ma non il venticinquesimo anno di età, sempre che, non ricorrano particolari ragioni di sicurezza valutate dal giudice competente, tenuto conto altresì delle finalità rieducative ovvero quando le predette finalità non risultano in alcun modo perseguibili a causa della mancata adesione al trattamento in atto. L'esecuzione rimane affidata al personale dei servizi minorili. Queste disposizioni si applicano anche quando l'esecuzione ha inizio dopo il compimento del diciottesimo anno di età, (art. 24 D.Lgs. 28 luglio 1989, n. 272, come modificato dall'art.5, comma 1, D.L. 26 giugno 2014, n. 92, convertito, con modificazioni, dalla L. 11 agosto 2014, n 117, e, successivamente, dall'art. 9, comma 1, D.Lgs. 2 ottobre 2018, n. 121).

Minorenni e giovani adulti in carico ai Servizi della Giustizia Minorile

Dati di riepilogo - Situazione al 31 luglio 2023

Servizi minorili	Sesso		Totale
	maschi	femmine	

Presenti nei Servizi residenziali

Centri di prima accoglienza	5	0	5
Istituti penali per i minorenni	407	13	420
Comunità ministeriali	19	0	19
Comunità private	848	51	899
Totale presenti alla data considerata	1.279	64	1.343

In carico agli Uffici di servizio sociale per i minorenni ⁽¹⁾

In messa alla prova	2.914	187	3.101
<i>In casa</i>	2.469	159	2.628
<i>In comunità</i>	445	28	473
In misura penale di comunità/ alternativa alla detenzione, sostitutiva, di sicurezza, cautelare delle prescrizioni e della permanenza in casa	382	6	388
<i>In casa</i>	315	6	321
<i>In comunità</i>	67	0	67
In Comunità, per misura diversa dalle precedenti	321	16	337
Negli Istituti penali per i minorenni	377	10	387
Nei Centri di prima accoglienza	1	0	1
Per indagini sociali e progetti trattamentali ⁽²⁾	1.368	160	1.528
In altra situazione ⁽³⁾	7.314	865	8.179
Totale soggetti in carico alla data considerata	12.677	1.244	13.921

Frequentanti i Centri diurni polifunzionali

N. minori frequentanti alla data considerata	175	6	181
---	------------	----------	------------

Note:

(1) I dati riguardano i minorenni e giovani adulti in carico agli USSM per l'esecuzione di un provvedimento e/o per indagini sociali e progetti trattamentali.

Sono compresi i soggetti presenti nei Servizi residenziali che sono anche in carico agli USSM.

(2) Sono i soggetti in carico solo per indagini e progetti; sono esclusi coloro che sono in carico anche per provvedimenti in esecuzione in area penale esterna o interna, già considerati nelle precedenti voci della tabella.

(3) I dati sono riferiti ai soggetti in carico agli Uffici di servizio sociale per i minorenni per i quali si è conclusa l'esecuzione di una misura o è stata già evasa una richiesta dell'Autorità Giudiziaria, che sono in attesa di un'udienza.

I dati sono acquisiti dal Sistema Informativo dei Servizi Minorili (SISM) e sono riferiti alla situazione alla data del 31 luglio 2023; l'elaborazione è stata effettuata in data 3 agosto 2023.

UFFICI DI SERVIZIO SOCIALE PER I MINORENNI

DATI DI FLUSSO

Tabella 1 – Minorenni e giovani adulti in carico agli Uffici di servizio sociale per i minorenni, secondo il periodo di presa in carico, la nazionalità e il sesso. Anno 2023 - fino al 31 luglio.

Periodo di presa in carico	Italiani			Stranieri			Totale		
	m	f	mf	m	f	mf	m	f	mf
Presi in carico per la prima volta nel 2023	3.298	412	3.710	863	72	935	4.161	484	4.645
Già precedentemente in carico	9.866	1.022	10.888	2.907	289	3.196	12.773	1.311	14.084
Totale	13.164	1.434	14.598	3.770	361	4.131	16.934	1.795	18.729

Tabella 2a - Minorenni e giovani adulti in carico agli Uffici di servizio sociale per i minorenni, secondo l'età alla prima presa in carico, la nazionalità e il sesso. Anno 2023 - fino al 31 luglio.

Età alla prima presa in carico	Italiani			Stranieri			Totale		
	m	f	mf	m	f	mf	m	f	mf
meno di 14 anni	115	21	136	26	8	34	141	29	170
14 anni	865	97	962	235	48	283	1.100	145	1.245
15 anni	2.191	284	2.475	597	62	659	2.788	346	3.134
16 anni	3.086	360	3.446	860	83	943	3.946	443	4.389
17 anni	3.340	307	3.647	1.060	77	1.137	4.400	384	4.784
giovani adulti	3.567	365	3.932	992	83	1.075	4.559	448	5.007
Totale	13.164	1.434	14.598	3.770	361	4.131	16.934	1.795	18.729

Tabella 2b - Minorenni e giovani adulti in carico agli Uffici di servizio sociale per i minorenni, secondo l'età nel periodo considerato, la nazionalità e il sesso. Anno 2023 - fino al 31 luglio.

Età nel periodo considerato	Italiani			Stranieri			Totale		
	m	f	mf	m	f	mf	m	f	mf
meno di 14 anni	66	11	77	11	5	16	77	16	93
14 anni	260	52	312	48	2	50	308	54	362
15 anni	919	168	1.087	260	27	287	1.179	195	1.374
16 anni	1.773	246	2.019	456	47	503	2.229	293	2.522
17 anni	2.578	275	2.853	733	70	803	3.311	345	3.656
giovani adulti	7.568	682	8.250	2.262	210	2.472	9.830	892	10.722
Totale	13.164	1.434	14.598	3.770	361	4.131	16.934	1.795	18.729

L'età è calcolata all'inizio dell'anno per i soggetti in carico da periodi precedenti, alla presa in carico per i nuovi soggetti.

I dati sono acquisiti dal Sistema Informativo dei Servizi Minorili (SISM) e sono riferiti alla situazione alla data del 31 luglio 2023; l'elaborazione è stata effettuata in data 3 agosto 2023.

Tabella 3 - Minorenni e giovani adulti in carico agli Uffici di servizio sociale per i minorenni, secondo la provenienza e il sesso. Anno 2023 - fino al 31 luglio.

Paesi di provenienza	Sesso		Totale
	maschi	femmine	
Italia	13.164	1.434	14.598
Altri Paesi dell'Unione Europea	598	147	745
di cui: Croazia	29	21	50
Romania	456	104	560
Altri Paesi europei	721	101	822
di cui: Albania	368	17	385
Bosnia-Erzegovina	65	47	112
Kosovo	53	2	55
Moldova	61	7	68
Serbia	57	19	76
Ucraina	46	4	50
Africa	2.002	81	2.083
di cui: Algeria	78	3	81
Egitto	284	1	285
Gambia	61	0	61
Marocco	832	40	872
Senegal	112	3	115
Tunisia	421	9	430
America	188	13	201
Asia	260	19	279
di cui: Pakistan	53	6	59
Apolidi	1	0	1
Totale	16.934	1.795	18.729

La tabella riporta il dettaglio dei Paesi per i quali il numero di minori è risultato pari o superiore a 50.

Tabella 4 - Minorenni e giovani adulti in carico agli Uffici di servizio sociale per i minorenni, secondo la sede e il periodo di presa in carico. Anno 2023 - fino al 31 luglio.

USSM	Periodo di presa in carico		Totale
	Presi in carico per la prima volta nel 2023	Già precedentemente in carico	
Ancona	227	596	823
Bari	288	1.020	1.308
Bologna	174	984	1.158
Bolzano	117	199	316
Brescia	343	886	1.229
Cagliari	138	366	504
Caltanissetta	149	509	658
Campobasso	74	190	264
Catania	292	809	1.101
Catanzaro	228	590	818
Firenze	280	663	943
Genova	174	415	589
L'Aquila	120	419	539
Lecce	183	381	564
Messina	88	336	424
Milano	170	653	823
Napoli	343	830	1.173
Palermo	340	865	1.205
Perugia	153	235	388
Potenza	96	257	353
Reggio Calabria	87	232	319
Roma	377	1.401	1.778
Salerno	129	261	390
Sassari	63	272	335
Taranto	87	184	271
Torino	151	659	810
Trento	70	229	299
Trieste	77	270	347
Venezia	170	298	468

I soggetti in carico a più USSM sono conteggiati in corrispondenza di ciascuno di essi; la somma dei dati delle diverse sedi USSM è superiore al numero effettivo dei soggetti in carico nel periodo in esame e, per questo motivo, non è riportata in tabella.

I dati sono acquisiti dal Sistema Informativo dei Servizi Minorili (SISM) e sono riferiti alla situazione alla data del 31 luglio 2023; l'elaborazione è stata effettuata in data 3 agosto 2023.

Tabella 5 – Reati dei minorenni e giovani adulti in carico agli Uffici di servizio sociale per i minorenni, secondo la categoria. Anno 2023 - fino al 31 luglio.

REATI	Italiani			Stranieri			Totale		
	m	f	mf	m	f	mf	m	f	mf
DELITTI									
Contro la persona	11.333	1.165	12.498	3.668	208	3.876	15.001	1.373	16.374
di cui: Omicidio volontario consumato	61	6	67	32	0	32	93	6	99
Omicidio volontario tentato	196	9	205	50	0	50	246	9	255
Percosse	480	100	580	217	22	239	697	122	819
Lesioni personali volontarie	4.929	469	5.398	1.730	106	1.836	6.659	575	7.234
Lesioni personali colpose	106	17	123	5	0	5	111	17	128
Rissa	669	46	715	256	15	271	925	61	986
Sfruttamento pornografia minorile	428	16	444	43	0	43	471	16	487
Detenzione di materiale pornografico coinvolgente minori	182	13	195	19	0	19	201	13	214
Diffusione illecita di immagini o video sessualmente espliciti	85	7	92	8	0	8	93	7	100
Violenze sessuali	713	16	729	271	6	277	984	22	1.006
Atti sessuali con minorenne	95	3	98	6	0	6	101	3	104
Sequestro di persona	84	5	89	65	1	66	149	6	155
Violenza privata	610	63	673	206	7	213	816	70	886
Minaccia	1.584	226	1.810	486	35	521	2.070	261	2.331
Atti persecutori (stalking)	616	79	695	174	7	181	790	86	876
Violazione di domicilio	139	28	167	41	3	44	180	31	211
Diffamazione	91	44	135	20	2	22	111	46	157
Contro famiglia, moralità pubblica, buon costume	559	51	610	117	5	122	676	56	732
di cui: Maltrattamenti in famiglia	513	47	560	96	4	100	609	51	660
Contro il patrimonio	13.113	882	13.995	7.217	837	8.054	20.330	1.719	22.049
di cui: Furto	5.243	462	5.705	2.951	661	3.612	8.194	1.123	9.317
Rapina	3.410	138	3.548	2.555	102	2.657	5.965	240	6.205
Estorsione	794	35	829	323	15	338	1.117	50	1.167
Danni	1.958	164	2.122	716	29	745	2.674	193	2.867
Truffa	112	21	133	38	1	39	150	22	172
Ricettazione	1.485	41	1.526	599	29	628	2.084	70	2.154
Contro l'incolumità pubblica	4.152	153	4.305	983	14	997	5.135	167	5.302
di cui: Stupefacenti	3.808	144	3.952	857	8	865	4.665	152	4.817
Incendio	110	3	113	39	2	41	149	5	154
Danneggiamento seguito da incendio	175	6	181	75	4	79	250	10	260
Contro la fede pubblica	577	100	677	266	58	324	843	158	1.001
di cui: Falsità in atti e persone	517	94	611	250	58	308	767	152	919
Contro Stato, altre istituzioni, ordine pubblico	2.717	201	2.918	1.142	63	1.205	3.859	264	4.123
di cui: Violenza, resistenza a P.U.	2.331	134	2.465	995	50	1.045	3.326	184	3.510
Altri delitti	693	47	740	104	4	108	797	51	848
di cui: Armi	467	18	485	21	0	21	488	18	506
Codice della strada	71	4	75	6	0	6	77	4	81
Totale DELITTI	33.144	2.599	35.743	13.497	1.189	14.686	46.641	3.788	50.429
CONTRAVVENZIONI	2.664	147	2.811	913	50	963	3.577	197	3.774
di cui: Ordine pubblico e tranquillità pubblica	516	63	579	147	8	155	663	71	734
Incolumità pubblica	181	7	188	37	0	37	218	7	225
Prevenzione di talune specie di reati	80	4	84	20	18	38	100	22	122
Armi	1.682	66	1.748	684	23	707	2.366	89	2.455
Codice della strada	176	7	183	9	0	9	185	7	192
SANZIONI AMMINISTRATIVE	364	3	367	49	1	50	413	4	417
di cui: Codice della strada	346	2	348	43	0	43	389	2	391
TOTALE COMPLESSIVO	36.172	2.749	38.921	14.459	1.240	15.699	50.631	3.989	54.620

I dati sono riferiti ai reati dei procedimenti penali a carico dei minori nel periodo in esame; il numero dei reati è superiore al numero dei minori in quanto un minore può avere a carico uno o più reati.

La tabella riporta il dettaglio delle tipologie di reato con frequenza pari o superiore a 100 o di particolare interesse.

I dati sono acquisiti dal Sistema Informativo dei Servizi Minorili (SISM) e sono riferiti alla situazione alla data del 31 luglio 2023; l'elaborazione è stata effettuata in data 3 agosto 2023.

Tabella 6 – Minorenni e giovani adulti in carico agli Uffici di servizio sociale per i minorenni negli anni dal 2007 al 2022 secondo la nazionalità e il sesso.

Anni	Italiani			Stranieri			Totale		
	m	f	mf	m	f	mf	m	f	mf
2007	10.689	1.083	11.772	2.516	456	2.972	13.205	1.539	14.744
2008	13.015	1.382	14.397	2.944	473	3.417	15.959	1.855	17.814
2009	14.023	1.457	15.480	2.981	424	3.405	17.004	1.881	18.885
2010	14.335	1.337	15.672	2.387	304	2.691	16.722	1.641	18.363
2011	15.260	1.624	16.884	2.870	403	3.273	18.130	2.027	20.157
2012	14.885	1.745	16.630	3.322	455	3.777	18.207	2.200	20.407
2013	14.509	1.713	16.222	3.469	522	3.991	17.978	2.235	20.213
2014	14.192	1.748	15.940	3.661	594	4.255	17.853	2.342	20.195
2015	14.136	1.777	15.913	3.937	688	4.625	18.073	2.465	20.538
2016	14.492	1.871	16.363	4.691	794	5.485	19.183	2.665	21.848
2017	13.533	1.680	15.213	4.559	694	5.253	18.092	2.374	20.466
2018	14.091	1.692	15.783	4.859	663	5.522	18.950	2.355	21.305
2019	14.027	1.689	15.716	4.678	569	5.247	18.705	2.258	20.963
2020	13.162	1.509	14.671	3.893	455	4.348	17.055	1.964	19.019
2021	14.567	1.630	16.197	4.147	453	4.600	18.714	2.083	20.797
2022	15.137	1.677	16.814	4.276	461	4.737	19.413	2.138	21.551

Grafico 1 – Minorenni e giovani adulti in carico agli Uffici di servizio sociale per i minorenni negli anni dal 2007 al 2022 secondo la nazionalità.



Grafico 2 – Minorenni e giovani adulti in carico agli Uffici di servizio sociale per i minorenni negli anni dal 2007 al 2022 secondo il periodo di presa in carico.



Grafico 3 – Minorenni e giovani adulti in carico agli Uffici di servizio sociale per i minorenni nell'anno 2022 secondo il periodo di presa in carico.

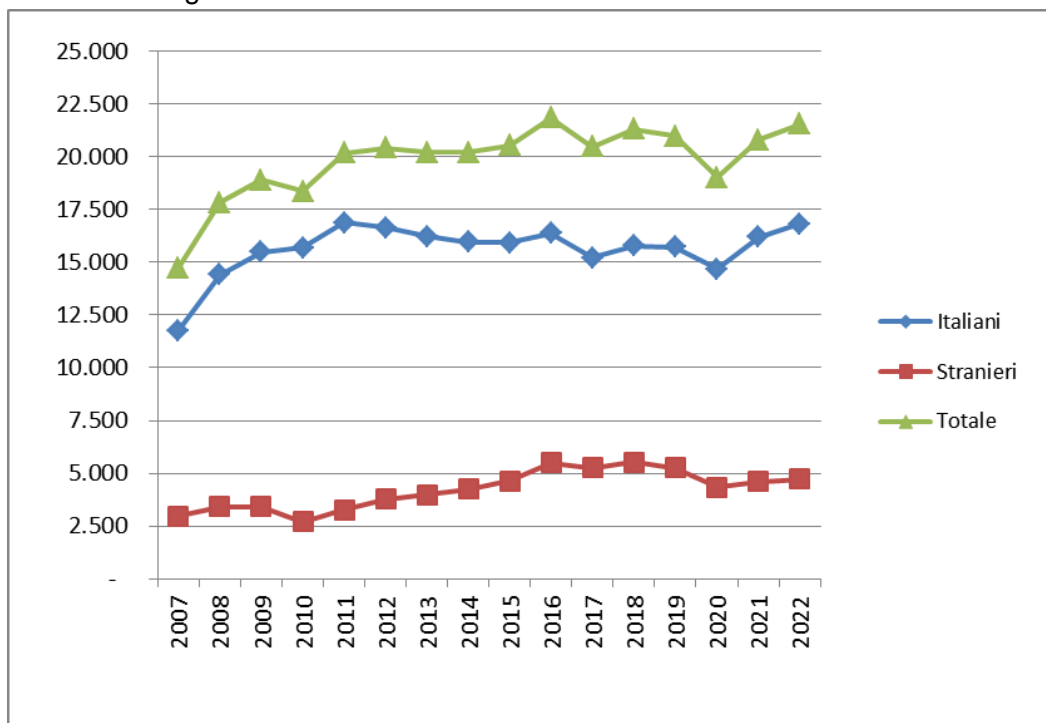

CENTRI DI PRIMA ACCOGLIENZA

Tabella 7 – Ingressi e presenze nei Centri di prima accoglienza nell'anno 2023, per sede di CPA. Situazione al 31 luglio.

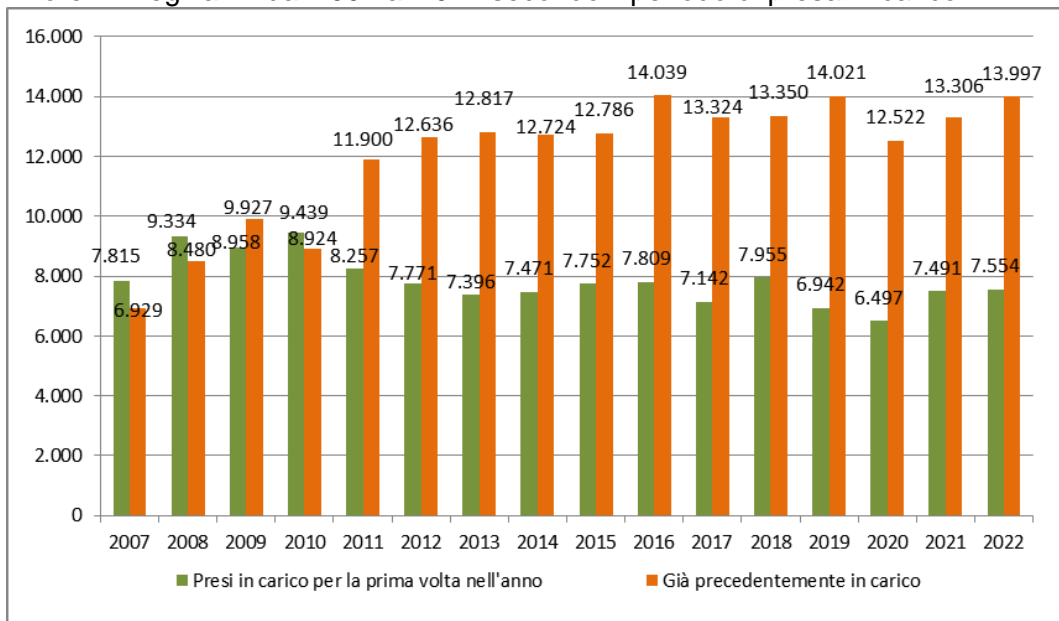
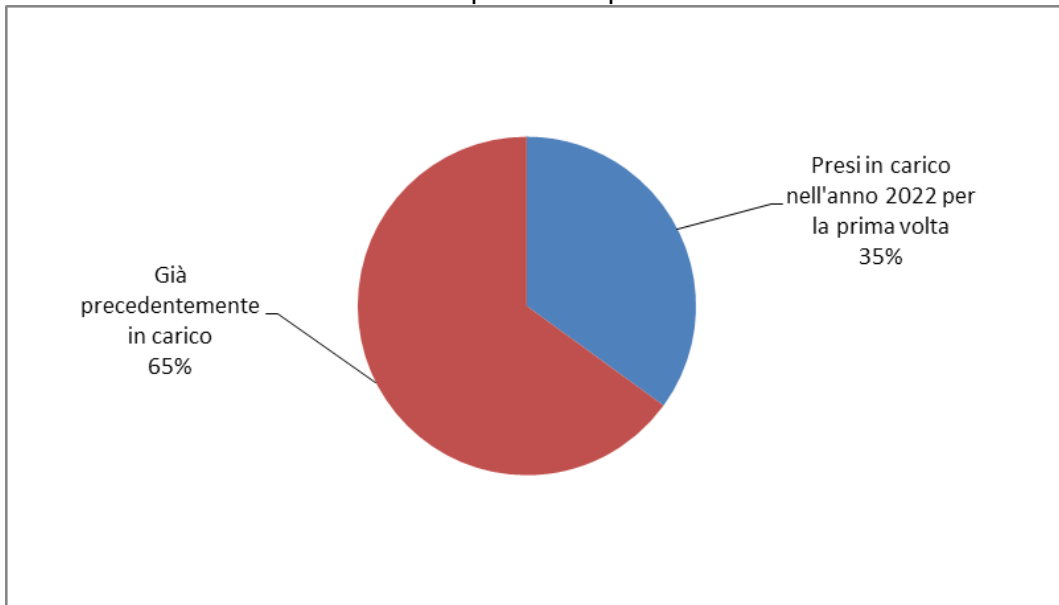
CPA	Ingressi stabili (compresi trasferimenti tra CPA)	Presenza media giornaliera	Presenti al 31 luglio 2023
Torino	55	1,0	0
Genova	29	0,6	0
Milano	91	1,6	1
Treviso	13	0,3	0
Bologna	41	0,6	0
Firenze	17	0,3	1
Roma	92	1,4	2
Ancona	4	0,1	0
L'Aquila	3	0,0	0
Napoli (*)	32	0,5	1
Nisida (NA) (*)	1	0,0	0
Salerno	11	0,2	0
Bari	8	0,1	0
Lecce	3	0,0	0
Catanzaro	5	0,1	0
Potenza	1	0,0	0
Palermo	9	0,1	0
Messina	0	0,0	0
Caltanissetta	1	0,0	0
Catania	36	0,6	0
Quartucciu (CA)	9	0,1	0
Sassari	1	0,0	0
Totale	462	7,7	5

(*) Napoli = maschile; Nisida (NA) = femminile.

CPA Milano: attività sospesa dal 26.3.2021 al 5.3.2023; durante il periodo di sospensione l'utenza maschile è stata accolta dal CPA di Torino, l'utenza femminile è tuttora accolta dal CPA DI Bologna.

I dati sono acquisiti dal Sistema Informativo dei Servizi Minorili (SISM) e sono riferiti alla situazione alla data del 31 luglio 2023; l'elaborazione è stata effettuata in data 3 agosto 2023.

Tabella 8 – Ingressi nei Centri di prima accoglienza secondo l'età, la nazionalità e il sesso. Anno 2023 - fino al 31 luglio.

Età	Italiani			Stranieri			Totale		
	m	f	mf	m	f	mf	m	f	mf
meno di 14 anni	0	0	0	0	0	0	0	0	0
14 anni	21	0	21	12	3	15	33	3	36
15 anni	45	2	47	33	2	35	78	4	82
16 anni	71	2	73	55	4	59	126	6	132
17 anni	106	6	112	94	2	96	200	8	208
18 anni e oltre	1	0	1	1	0	1	2	0	2
Totale	244	10	254	195	11	206	439	21	460

Tabella 9 - Ingressi nei Centri di prima accoglienza secondo la provenienza e il sesso. Anno 2023 - fino al 31 luglio.

Paesi di provenienza	Sesso		Totale
	maschi	femmine	
Italia	244	10	254
Altri Paesi dell'Unione Europea	10	3	13
di cui: Romania	9	2	11
Altri Paesi europei	25	4	29
di cui: Albania	12	0	12
Bosnia-Erzegovina	8	2	10
Africa	147	2	149
di cui: Algeria	15	1	16
Egitto	34	0	34
Marocco	40	1	41
Senegal	9	0	9
Tunisia	48	0	48
America	7	1	8
di cui: Perù	2	1	3
Asia	6	1	7
di cui: Pakistan	2	1	3
Totale	439	21	460

La tabella riporta il dettaglio dei Paesi per i quali il numero di minori è risultato pari o superiore a 3.

Tabella 10 – Delitti a carico dei minori entrati nei Centri di prima accoglienza secondo la categoria. Anno 2023 - fino al 31 luglio.

DELITTI	Italiani			Stranieri			Totale		
	m	f	mf	m	f	mf	m	f	mf
Contro la persona	55	2	57	40	3	43	95	5	100
di cui: Omicidio volontario consumato	3	1	4	4	0	4	7	1	8
Omicidio volontario tentato	14	1	15	4	0	4	18	1	19
Lesioni personali volontarie	34	0	34	29	3	32	63	3	66
Violenze sessuali	0	0	0	3	0	3	3	0	3
Minaccia	3	0	3	0	0	0	3	0	3
Contro la famiglia, la moralità pubblica, il buon costume	4	0	4	0	0	0	4	0	4
di cui: Maltrattamenti in famiglia	4	0	4	0	0	0	4	0	4
Contro il patrimonio	121	4	125	193	14	207	314	18	332
di cui: Furto	22	2	24	41	7	48	63	9	72
Rapina	78	2	80	142	6	148	220	8	228
Estorsione	12	0	12	2	1	3	14	1	15
Danni	2	0	2	2	0	2	4	0	4
Ricettazione	7	0	7	5	0	5	12	0	12
Contro l'incolumità pubblica	124	3	127	32	0	32	156	3	159
di cui: Stupefacenti	124	3	127	32	0	32	156	3	159
Contro la fede pubblica	7	1	8	3	0	3	10	1	11
di cui: Falsità in atti e persone	6	1	7	3	0	3	9	1	10
Contro Stato, altre istituzioni, ordine pubblico	23	1	24	14	2	16	37	3	40
di cui: Violenza, resistenza, oltraggio	22	1	23	11	2	13	33	3	36
Altri delitti	16	0	16	5	0	5	21	0	21
di cui: Armi	16	0	16	0	0	0	16	0	16
Norme in materia di immigrazione	0	0	0	5	0	5	5	0	5
Totale DELITTI	350	11	361	287	19	306	637	30	667

La tabella riporta il dettaglio dei delitti con frequenza pari o superiori a 3.

I dati sono riferiti ai delitti per i quali i minori sono entrati in CPA; il numero dei delitti è superiore al numero degli ingressi in quanto un minore può essere entrato nella struttura per uno o più delitti.

Tabella 11 – Uscite dai Centri di prima accoglienza secondo il provvedimento di dimissione, la nazionalità e il sesso. Anno 2023 - fino al 31 luglio.

Uscite	Italiani			Stranieri			Totale		
	m	f	mf	m	f	mf	m	f	mf
Con applicazione misura cautelare									
Prescrizioni	29	2	31	11	2	13	40	4	44
Permanenza in casa	52	2	54	18	2	20	70	4	74
Collocamento in comunità	99	3	102	65	6	71	164	9	173
Custodia cautelare	46	2	48	87	1	88	133	3	136
Altre uscite									
Remissione in libertà	13	0	13	15	0	15	28	0	28
Decorrenza dei termini	0	0	0	0	0	0	0	0	0
Minore di 14 anni	0	0	0	0	0	0	0	0	0
Minore in stato gravidanza	0	0	0	0	0	0	0	0	0
Estraneità al fatto	0	0	0	0	0	0	0	0	0
Mancanza di altri presupposti	0	0	0	0	0	0	0	0	0
Maggiorenne	0	0	0	0	0	0	0	0	0
Totale	239	9	248	196	11	207	435	20	455

I dati sono acquisiti dal Sistema Informativo dei Servizi Minorili (SISM) e sono riferiti alla situazione alla data del 31 luglio 2023; l'elaborazione è stata effettuata in data 3 agosto 2023.

Tabella 12 - Ingressi nei Centri di prima accoglienza negli anni dal 2007 al 2022 secondo la nazionalità e il sesso.

Anni	Italiani			Stranieri			Totale		
	m	f	mf	m	f	mf	m	f	mf
2007	1.469	76	1.545	1.236	604	1.840	2.705	680	3.385
2008	1.462	85	1.547	1.021	340	1.361	2.483	425	2.908
2009	1.443	51	1.494	704	224	928	2.147	275	2.422
2010	1.355	68	1.423	616	214	830	1.971	282	2.253
2011	1.337	75	1.412	696	235	931	2.033	310	2.343
2012	1.191	65	1.256	668	269	937	1.859	334	2.193
2013	951	67	1.018	690	312	1.002	1.641	379	2.020
2014	689	38	727	565	256	821	1.254	294	1.548
2015	613	40	653	579	206	785	1.192	246	1.438
2016	658	48	706	517	158	675	1.175	206	1.381
2017	583	37	620	484	171	655	1.067	208	1.275
2018	579	39	618	318	154	472	897	193	1.090
2019	501	32	533	304	82	386	805	114	919
2020	322	20	342	213	44	257	535	64	599
2021	319	19	338	219	23	242	538	42	580
2022	363	20	383	327	35	362	690	55	745

Grafico 4 - Ingressi nei Centri di prima accoglienza negli anni dal 2007 al 2022, secondo la nazionalità.

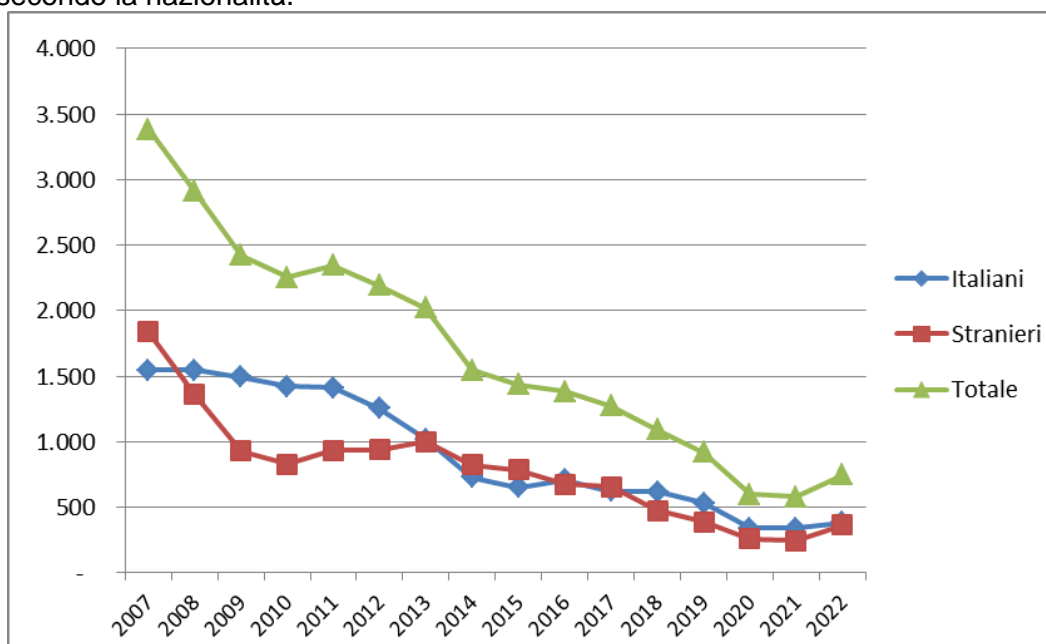

COMUNITA'

Tabella 13 - Ingressi e presenze nelle Comunità nell'anno 2023. Comunità ministeriali e private. Situazione al 31 luglio.

a. Comunità ministeriali

Comunità ministeriali	Collocamenti (compresi trasferimenti tra Comunità)	Presenza media giornaliera	Presenti al 31 luglio 2023
Bologna	32	5,8	5
Catanzaro	16	10,3	8
Reggio Calabria	6	5,6	6
Totale	54	21,6	19

b. Comunità private per regione della struttura.

Comunità private per regione	Collocamenti (compresi trasferimenti tra Comunità)	Presenza media giornaliera	Presenti al 31 luglio 2023
Piemonte	32	41,2	39
Valle d'Aosta	0	0,0	0
Liguria	18	14,0	17
Lombardia	214	195,1	186
Veneto	64	36,2	31
Trentino Alto Adige	10	3,9	6
Friuli Venezia Giulia	26	8,7	4
Emilia Romagna	72	58,6	66
Toscana	53	31,2	36
Umbria	9	8,8	8
Marche	15	22,5	20
Lazio	91	70,5	79
Abruzzo	11	6,4	12
Molise	0	0,0	0
Campania	118	123,7	123
Puglia	78	69,7	71
Basilicata	0	1,4	1
Calabria	29	26,2	24
Sicilia	142	137,9	141
Sardegna	30	29,4	35
Totale	1.012	885,6	899

I dati sono acquisiti dal Sistema Informativo dei Servizi Minorili (SISM) e sono riferiti alla situazione alla data del 31 luglio 2023; l'elaborazione è stata effettuata in data 3 agosto 2023.

c. Comunità private per Centro Giustizia Minorile inviante

Comunità private per Centro Giustizia Minorile	Collocamenti (compresi trasferimenti tra Comunità)	Presenza media giornaliera	Presenti al 31 luglio 2023
Torino	77	62,2	67
Milano	249	229,4	225
Venezia	113	61,6	55
Bologna	73	65,6	70
Firenze	63	40,3	45
Roma	103	82,7	97
Napoli	108	115,2	115
Bari	60	60,1	59
Catanzaro	20	24,9	23
Cagliari	29	29,2	35
Palermo	117	114,3	108
Totale	1.012	885,6	899

d. Riepilogo

Comunità	Collocamenti (compresi trasferimenti tra Comunità)	Presenza media giornaliera	Presenti al 31 luglio 2023
Comunità ministeriali	54	21,6	19
Comunità private	1.012	885,6	899
Totale	1.066	907,2	918

Tabella 14 – Collocamenti in Comunità secondo il motivo, la nazionalità e il sesso. Anno 2023 - fino al 31 luglio.

Motivo	Italiani			Stranieri			Totale		
	m	f	mf	m	f	mf	m	f	mf
Per misura cautelare del collocamento in comunità	303	17	320	198	15	213	501	32	533
Da prescrizioni, per trasformazione misura	0	0	0	0	0	0	0	0	0
Da permanenza in casa, per trasformazione misura	3	0	3	1	0	1	4	0	4
Da IPM, per trasformazione misura	35	0	35	50	0	50	85	0	85
Da IPM, per fine aggravamento	72	2	74	37	1	38	109	3	112
Per misura cautelare della permanenza in casa eseguita in comunità	3	0	3	0	0	0	3	0	3
Per messa alla prova	88	10	98	49	1	50	137	11	148
Per applicazione misure penali di comunità/alternative	19	0	19	13	0	13	32	0	32
Per misura di sicurezza	10	0	10	2	0	2	12	0	12
Per libertà controllata	0	0	0	0	0	0	0	0	0
Per arresto, fermo o accompagnamento	1	0	1	4	0	4	5	0	5
Totale	534	29	563	354	17	371	888	46	934

I dati sono acquisiti dal Sistema Informativo dei Servizi Minorili (SISM) e sono riferiti alla situazione alla data del 31 luglio 2023; l'elaborazione è stata effettuata in data 3 agosto 2023.

Tabella 15 – Collocamenti in Comunità secondo l'età, la nazionalità e il sesso. Anno 2023 - fino al 31 luglio.

Età	Italiani			Stranieri			Totale		
	m	f	mf	m	f	mf	m	f	mf
meno di 14 anni	1	0	1	0	0	0	1	0	1
14 anni	35	1	36	20	1	21	55	2	57
15 anni	91	8	99	35	4	39	126	12	138
16 anni	119	7	126	77	4	81	196	11	207
17 anni	173	10	183	131	6	137	304	16	320
giovani adulti	115	3	118	91	2	93	206	5	211
Totale	534	29	563	354	17	371	888	46	934

Tabella 16 - Collocamenti in Comunità secondo la provenienza e il sesso. Anno 2023 - fino al 31 luglio.

Paesi di provenienza	Sesso		Totale
	maschi	femmine	
Italia	534	29	563
Altri Paesi dell'Unione Europea	20	8	28
di cui: Bulgaria	2	1	3
Croazia	4	1	5
Romania	8	6	14
Altri Paesi europei	43	2	45
di cui: Albania	23	0	23
Bosnia-Erzegovina	7	0	7
Macedonia	2	1	3
Moldova	4	0	4
Serbia	4	1	5
Africa	269	4	273
di cui: Algeria	14	1	15
Egitto	74	0	74
Guinea	3	0	3
Marocco	86	3	89
Senegal	7	0	7
Tunisia	79	0	79
America	10	2	12
di cui: Perù	3	1	4
Asia	12	1	13
di cui: Afghanistan	4	0	4
Pakistan	2	1	3
Totale	888	46	934

La tabella riporta il dettaglio dei Paesi per i quali il numero di minori è risultato pari o superiore a 3.

I dati sono acquisiti dal Sistema Informativo dei Servizi Minorili (SISM) e sono riferiti alla situazione alla data del 31 luglio 2023; l'elaborazione è stata effettuata in data 3 agosto 2023.

Tabella 17 – Delitti a carico dei minorenni e giovani adulti collocati in Comunità secondo la categoria. Anno 2023 - fino al 31 luglio.

DELITTI	Italiani			Stranieri			Totale		
	m	f	mf	m	f	mf	m	f	mf
Contro la persona	243	8	251	170	7	177	413	15	428
di cui: Omicidio volontario consumato	3	1	4	0	0	0	3	1	4
Omicidio volontario tentato	26	1	27	8	0	8	34	1	35
Percosse	6	2	8	40	0	40	46	2	48
Lesioni personali volontarie	125	3	128	58	7	65	183	10	193
Sfruttamento pornografia minorile	7	0	7	0	0	0	7	0	7
Violenze sessuali	13	0	13	16	0	16	29	0	29
Atti sessuali con minorenne	4	0	4	0	0	0	4	0	4
Sequestro di persona	8	0	8	2	0	2	10	0	10
Violenza privata	4	0	4	2	0	2	6	0	6
Minaccia	22	1	23	4	0	4	26	1	27
Atti persecutori (stalking)	16	0	16	40	0	40	56	0	56
Violazione di domicilio	4	0	0	0	0	0	0	0	0
Contro famiglia, moralità pubblica, buon costume	54	3	57	8	1	9	62	4	66
di cui: Maltrattamenti in famiglia	54	3	57	8	1	9	62	4	66
Contro il patrimonio	424	21	445	434	18	452	858	39	897
di cui: Furto	97	6	103	87	2	89	184	8	192
Rapina	247	9	256	272	13	285	519	22	541
Estorsione	36	0	36	51	2	53	87	2	89
Danni	19	3	22	8	0	8	27	3	30
Truffa	2	0	2	1	0	1	3	0	3
Ricettazione	21	3	24	13	1	14	34	4	38
Contro l'incolumità pubblica	151	7	158	61	0	61	212	7	219
di cui: Stupefacenti	149	7	156	59	0	59	208	7	215
Danneggiamento seguito da incendio	2	0	2	2	0	2	4	0	4
Contro la fede pubblica	12	5	17	6	1	7	18	6	24
di cui: Falsità in atti e persone	10	5	15	6	1	7	16	6	22
Contro Stato, altre istituzioni, ordine pubblico	42	7	49	25	2	27	67	9	76
di cui: Violenza, resistenza a P.U.	35	7	42	23	2	25	58	9	67
Associazione per delinquere	2	0	2	1	0	1	3	0	3
Associazione di tipo mafioso	4	0	4	0	0	0	4	0	4
Altri delitti	31	1	32	4	0	4	35	1	36
di cui: Armi	30	1	31	3	0	3	33	1	34
Totale DELITTI	957	52	1.009	708	29	737	1.665	81	1.746

La tabella riporta il dettaglio dei delitti con frequenza pari o superiori a 3.

I dati sono riferiti ai delitti per i quali i soggetti sono stati collocati in Comunità; il numero dei delitti è superiore al numero degli ingressi in quanto un minore può essere entrato nella struttura per uno o più delitti.

Tabella 18 – Collocamenti in Comunità negli anni dal 2007 al 2022 secondo la nazionalità e il sesso.

Anni	Italiani			Stranieri			Totale		
	m	f	mf	m	f	mf	m	f	mf
2007	1.056	46	1.102	667	127	794	1.723	173	1.896
2008	1.130	65	1.195	651	119	770	1.781	184	1.965
2009	1.160	52	1.212	542	71	613	1.702	123	1.825
2010	1.189	59	1.248	490	83	573	1.679	142	1.821
2011	1.222	75	1.297	540	89	629	1.762	164	1.926
2012	1.225	60	1.285	631	122	753	1.856	182	2.038
2013	1.119	70	1.189	594	111	705	1.713	181	1.894
2014	929	50	979	583	154	737	1.512	204	1.716
2015	864	56	920	623	145	768	1.487	201	1.688
2016	965	64	1.029	691	103	794	1.656	167	1.823
2017	1.042	68	1.110	622	105	727	1.664	173	1.837
2018	1.149	73	1.222	631	108	739	1.780	181	1.961
2019	1.184	72	1.256	583	86	669	1.767	158	1.925
2020	911	51	962	467	39	506	1.378	90	1.468
2021	954	77	1.031	494	37	531	1.448	114	1.562
2022	974	57	1.031	612	34	646	1.586	91	1.677

Grafico 5 – Collocamenti in Comunità negli anni dal 2007 al 2022, secondo la nazionalità.



Tabella 19 – Presenza media giornaliera nelle Comunità nel periodo dal 2007 al 2022, secondo la nazionalità e il sesso.

Anni	Italiani			Stranieri			Totale		
	m	f	mf	m	f	mf	m	f	mf
2007	343	21	364	164	16	180	508	37	544
2008	419	28	447	216	14	230	635	42	677
2009	495	29	524	228	12	240	723	41	764
2010	578	29	607	205	15	220	783	44	827
2011	613	37	650	234	20	253	847	57	904
2012	632	43	675	262	20	282	894	63	957
2013	597	38	635	267	23	290	864	61	925
2014	518	33	551	262	24	286	780	57	837
2015	508	30	538	247	23	270	755	53	808
2016	521	34	555	281	21	302	802	55	857
2017	558	39	597	315	25	339	873	63	936
2018	631	40	671	312	29	341	943	69	1.012
2019	699	54	752	287	34	321	986	88	1.073
2020	662	36	698	272	22	294	934	58	992
2021	653	45	698	256	12	268	909	57	966
2022	582	39	621	251	12	263	833	51	884

Grafico 6 – Presenza media giornaliera nelle Comunità nel periodo dal 2007 al 2022, secondo la nazionalità.

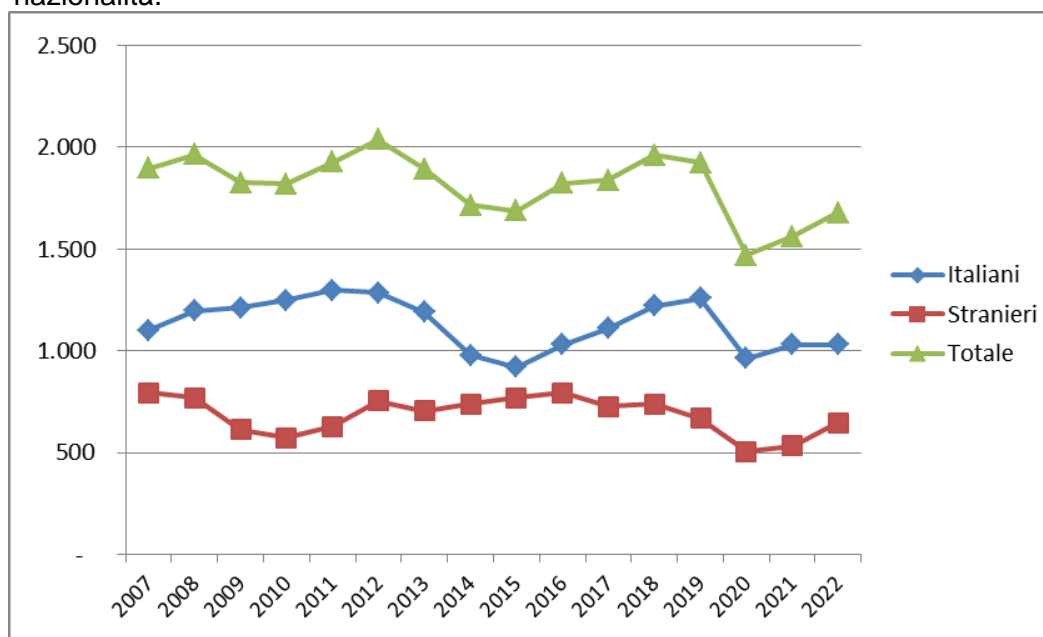
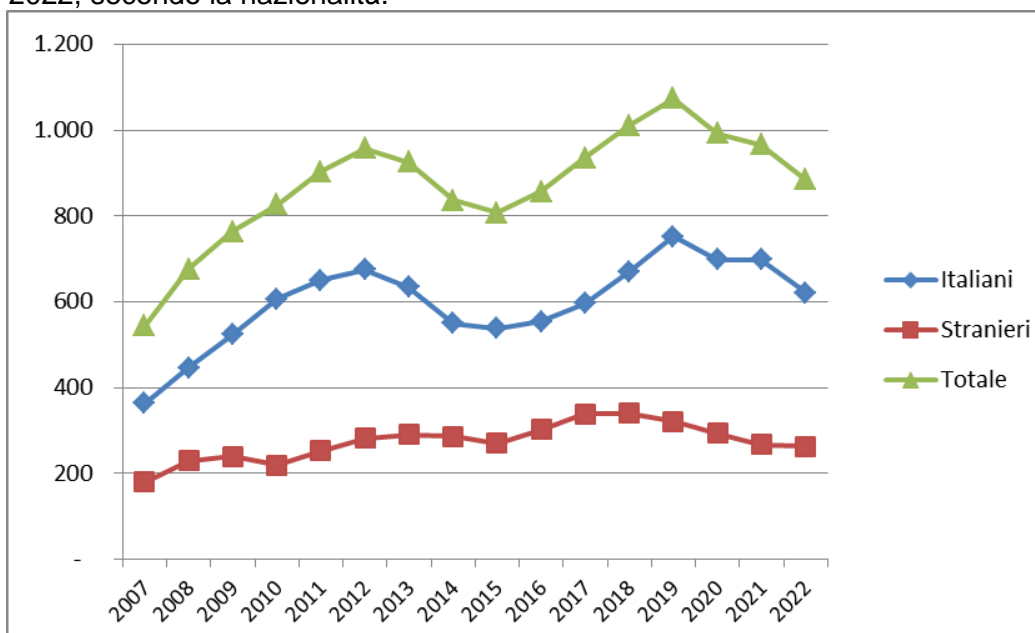

ISTITUTI PENALI PER I MINORENNI

Tabella 20 - Ingressi e presenze negli Istituti penali per i minorenni nell'anno 2023, per sede. Situazione al 31 luglio.

IPM	Ingresso stabile (compresi trasferimenti tra IPM)	Presenza media giornaliera	Presenti al 31 luglio 2023
Torino	97	40,9	43
Pontremoli (MS) (*)	20	6,4	8
Milano	175	30,1	37
Treviso	3	0,1	3
Bologna	89	38,7	42
Firenze	28	15,5	13
Roma (**)	99	46,3	43
Nisida (NA) (**)	92	55,4	56
Airola (BN)	51	30,6	34
Bari	76	22,9	32
Potenza	27	14,2	16
Catanzaro	33	13,7	15
Palermo	68	19,9	18
Catania	74	25,2	23
Acireale (CT)	30	15,5	17
Caltanissetta	30	8,8	8
Quartucciu (CA)	21	9,9	12
Totale	1.013	394,1	420

(*) solo femminile

(**) con sezione femminile

IPM Treviso: attività sospesa dal 13.04.2022 al 24.07.2023.

I dati sono acquisiti dal Sistema Informativo dei Servizi Minorili (SISM) e sono riferiti alla situazione alla data del 31 luglio 2023; l'elaborazione è stata effettuata in data 3 agosto 2023.

Tabella 21 - Detenuti presenti negli IPM alla data del 31 luglio 2023, secondo la sede dell'IPM e l'età.

IPM	Minorenni		Giovani adulti		Totale
	14-15 anni	16-17 anni	18-20 anni	21-24 anni	
Torino	11	21	8	3	43
Pontremoli (MS) (*)	1	4	2	1	8
Milano	6	22	8	1	37
Treviso	1	2	0	0	3
Bologna	1	22	12	7	42
Firenze	2	5	2	4	13
Roma (**)	4	20	15	4	43
Nisida (NA) (**)	4	28	19	5	56
Airola (BN)	1	13	14	6	34
Bari	4	16	8	4	32
Potenza	2	4	5	5	16
Catanzaro	0	7	5	3	15
Palermo	1	7	8	2	18
Catania	3	12	4	4	23
Acireale (CT)	1	6	8	2	17
Caltanissetta	0	3	4	1	8
Quartucciu (CA)	1	2	5	4	12
Totale	43	194	127	56	420

(*) solo femminile

(**) con sezione femminile

Tabella 22 – Detenuti presenti negli IPM alla data del 31 luglio 2023, secondo l'età, la nazionalità e il sesso.

Età	Italiani			Stranieri			Totale		
	maschi	femmine	Totale	maschi	femmine	Totale	maschi	femmine	Totale
14-15 anni	18	1	19	24	0	24	42	1	43
16-17 anni	77	5	82	110	2	112	187	7	194
18-20 anni	72	2	74	52	1	53	124	3	127
21-24 anni	33	2	35	21	0	21	54	2	56
Totale	200	10	210	207	3	210	407	13	420

I dati sono acquisiti dal Sistema Informativo dei Servizi Minorili (SISM) e sono riferiti alla situazione alla data del 31 luglio 2023; l'elaborazione è stata effettuata in data 3 agosto 2023.

Tabella 23 – Detenuti presenti negli Istituti penali per i minorenni alla data del 31 luglio 2023, per posizione giuridica, età, nazionalità e sesso.

Minorenni.

Posizione giuridica	Italiani			Stranieri			Totale		
	m	f	mf	m	f	mf	m	f	mf
In attesa di 1° giudizio	34	5	39	72	1	73	106	6	112
Appellanti	4	1	5	4	0	4	8	1	9
Ricorrenti	4	0	4	0	0	0	4	0	4
Mista senza definitivo	42	0	42	42	1	43	84	1	85
Definitivi	1	0	1	0	0	0	1	0	1
Mista con definitivo	10	0	10	16	0	16	26	0	26
Totale	95	6	101	134	2	136	229	8	237

Giovani adulti.

Posizione giuridica	Italiani			Stranieri			Totale		
	m	f	mf	m	f	mf	m	f	mf
In attesa di 1° giudizio	6	0	6	13	1	14	19	1	20
Appellanti	2	0	2	2	0	2	4	0	4
Ricorrenti	0	0	0	1	0	1	1	0	1
Mista senza definitivo	19	0	19	13	0	13	32	0	32
Definitivi	9	2	11	10	0	10	19	2	21
Mista con definitivo	69	2	71	34	0	34	103	2	105
Totale	105	4	109	73	1	74	178	5	183

Totale.

Posizione giuridica	Italiani			Stranieri			Totale		
	m	f	mf	m	f	mf	m	f	mf
In attesa di 1° giudizio	40	5	45	85	2	87	125	7	132
Appellanti	6	1	7	6	0	6	12	1	13
Ricorrenti	4	0	4	1	0	1	5	0	5
Mista senza definitivo	61	0	61	55	1	56	116	1	117
Definitivi	10	2	12	10	0	10	20	2	22
Mista con definitivo	79	2	81	50	0	50	129	2	131
Totale	200	10	210	207	3	210	407	13	420

I dati sono acquisiti dal Sistema Informativo dei Servizi Minorili (SISM) e sono riferiti alla situazione alla data del 31 luglio 2023; l'elaborazione è stata effettuata in data 3 agosto 2023.

Tabella 24 – Ingressi negli Istituti penali per i minorenni secondo il motivo, la nazionalità e il sesso. Anno 2023 - fino al 31 luglio.

Motivo	Italiani			Stranieri			Totale		
	m	f	mf	m	f	mf	m	f	mf
Per custodia cautelare									
Dalla libertà	66	2	68	63	1	64	129	3	132
Da CPA	43	2	45	87	1	88	130	3	133
Da comunità, per trasformazione di misura	12	2	14	8	2	10	20	4	24
Da comunità per nuovo procedimento	2	0	2	0	0	0	2	0	2
Da comunità, per aggravamento	111	2	113	64	3	67	175	5	180
Da evasione per custodia cautelare	0	0	0	1	0	1	1	0	1
Da istituto penale per adulti	0	0	0	12	0	12	12	0	12
Per esecuzione di pena									
Dalla libertà	34	2	36	25	15	40	59	17	76
Da comunità	3	0	3	3	0	3	6	0	6
Per revoca o sospensione misura penale di comunità/alternativa alla detenzione	39	0	39	11	0	11	50	0	50
Dagli arresti domiciliari (adulti)	2	0	2	0	0	0	2	0	2
Da evasione per esecuzione pena	4	0	4	0	0	0	4	0	4
Da istituto penale per adulti	1	0	1	0	0	0	1	0	1
Totale	317	10	327	274	22	296	591	32	623

Tabella 25 – Ingressi negli Istituti penali per i minorenni secondo l'età, la nazionalità e il sesso. Anno 2023 - fino al 31 luglio.

Età	Italiani			Stranieri			Totale		
	m	f	mf	m	f	mf	m	f	mf
14-15 anni	51	2	53	43	1	44	94	3	97
16-17 anni	148	6	154	171	5	176	319	11	330
18-20 anni	75	2	77	46	3	49	121	5	126
21-24 anni	43	0	43	14	13	27	57	13	70
Totale	317	10	327	274	22	296	591	32	623

I dati sono acquisiti dal Sistema Informativo dei Servizi Minorili (SISM) e sono riferiti alla situazione alla data del 31 luglio 2023; l'elaborazione è stata effettuata in data 3 agosto 2023.

Tabella 26 – Ingressi negli Istituti penali per i minorenni secondo la provenienza e il sesso. Anno 2023 - fino al 31 luglio.

Paesi di provenienza	Sesso		Totale
	maschi	femmine	
Italia	317	10	327
Altri Paesi dell'Unione Europea	13	6	19
di cui: Croazia	3	5	8
Romania	7	1	8
Altri Paesi europei	26	12	38
di cui: Albania	15	0	15
Bosnia-Erzegovina	5	9	14
Serbia	4	3	7
Africa	224	2	226
di cui: Algeria	20	2	22
Egitto	62	0	62
Marocco	67	0	67
Senegal	7	0	7
Tunisia	61	0	61
America	5	2	7
Asia	6	0	6
di cui: Pakistan	4	0	4
Totale	591	32	623

La tabella riporta il dettaglio dei Paesi per i quali il numero di minori è risultato pari o superiore a 3.

I dati sono acquisiti dal Sistema Informativo dei Servizi Minorili (SISM) e sono riferiti alla situazione alla data del 31 luglio 2023; l'elaborazione è stata effettuata in data 3 agosto 2023.

Tabella 27 – Delitti a carico dei minorenni e giovani adulti entrati negli Istituti penali per i minorenni secondo la categoria. Anno 2023 - fino al 31 luglio.

DELITTI	Italiani			Stranieri			Totale		
	m	f	mf	m	f	mf	m	f	mf
Contro la persona	150	4	154	162	4	166	312	8	320
di cui: Omicidio volontario consumato	3	1	4	4	0	4	7	1	8
Omicidio volontario tentato	29	2	31	7	0	7	36	2	38
Percosse	4	0	4	38	1	39	42	1	43
Lesioni personali volontarie	71	1	72	70	2	72	141	3	144
Sequestro di persona	6	0	6	0	0	0	6	0	6
Violenze sessuali	7	0	7	4	0	4	11	0	11
Violenza privata	6	0	6	0	0	0	6	0	6
Minaccia	15	0	15	1	1	2	16	1	17
Atti persecutori (stalking)	5	0	5	38	0	38	43	0	43
Contro la famiglia, la moralità pubblica, il buon costume	12	0	12	3	0	3	15	0	15
di cui: Maltrattamenti in famiglia	12	0	12	3	0	3	15	0	15
Contro il patrimonio	347	8	355	394	28	422	741	36	777
di cui: Furto	102	1	103	92	19	111	194	20	214
Rapina	179	3	182	234	7	241	413	10	423
Estorsione	25	1	26	48	1	49	73	2	75
Danni	13	2	15	6	0	6	19	2	21
Ricettazione	28	1	29	13	1	14	41	2	43
Contro l'incolumità pubblica	117	1	118	29	0	29	146	1	147
di cui: stupefacenti	116	1	117	26	0	26	142	1	143
Danneggiamento seguito da incendio	1	0	1	3	0	3	4	0	4
Contro la fede pubblica	3	1	4	4	2	6	7	3	10
di cui: Falsità in atti e persone	2	1	3	4	2	6	6	3	9
Contro Stato, altre istituzioni, ordine pubblico	42	1	43	23	2	25	65	3	68
di cui: Violenza, resistenza, oltraggio	35	1	36	19	2	21	54	3	57
Associazione di tipo mafioso	4	0	4	0	0	0	4	0	4
Altri delitti	30	0	30	7	0	7	37	0	37
di cui: Armi	28	0	28	1	0	1	29	0	29
Norme in materia di immigrazione	0	0	0	6	0	6	6	0	6
Totale DELITTI	701	15	716	622	36	658	1.323	51	1.374

La tabella riporta il dettaglio dei delitti con frequenza pari o superiori a 3.

I dati sono riferiti ai delitti per i quali i soggetti sono entrati in IPM; il numero dei delitti è superiore al numero degli ingressi in quanto un soggetto può essere entrato nella struttura per uno o più delitti.

Tabella 28 – Uscite dagli Istituti penali per i minorenni secondo il motivo, la nazionalità e il sesso.
Anno 2023 - fino al 31 luglio.

Motivi di uscita	Italiani			Stranieri			Totale		
	m	f	mf	m	f	mf	m	f	mf
Da custodia cautelare									
Decorrenza termini custodia cautelare	6	0	6	4	0	4	10	0	10
Revoca della custodia cautelare	4	2	6	1	0	1	5	2	7
Remissione in libertà	9	0	9	14	0	14	23	0	23
Permanenza in casa	21	0	21	11	1	12	32	1	33
Collocamento in comunità (compresi fine aggravamento)	143	2	145	147	2	149	290	4	294
Sospensione del processo e messa alla prova	5	1	6	14	1	15	19	2	21
Arresti domiciliari	1	0	1	0	0	0	1	0	1
Sospensione condizionale della pena	3	0	3	3	1	4	6	1	7
Provvedimento del giudice a seguito di udienza	1	0	1	1	0	1	2	0	2
Da espiazione pena									
Espiazione della pena	15	0	15	10	0	10	25	0	25
Differimento esecuzione pena	0	0	0	1	11	12	1	11	12
Sospensione esecuzione pena	0	0	0	2	0	2	2	0	2
Affidamento in prova al servizio sociale	17	0	17	14	0	14	31	0	31
Detenzione domiciliare	19	0	19	8	5	13	27	5	32
Concessione Legge 199/2010	2	0	2	2	0	2	4	0	4
Trasferimenti a strutture per adulti									
A strutture per adulti	39	0	39	23	1	24	62	1	63
Totale	285	5	290	255	22	277	540	27	567

I dati sono acquisiti dal Sistema Informativo dei Servizi Minorili (SISM) e sono riferiti alla situazione alla data del 31 luglio 2023; l'elaborazione è stata effettuata in data 3 agosto 2023.

Tabella 29 – Ingressi negli Istituti penali per i minorenni negli anni dal 2007 al 2022, secondo la nazionalità e il sesso.

Anni	Italiani			Stranieri			Totale		
	m	f	mf	m	f	mf	m	f	mf
2007	609	36	645	536	156	692	1.145	192	1.337
2008	657	37	694	524	129	653	1.181	166	1.347
2009	666	33	699	414	109	523	1.080	142	1.222
2010	689	24	713	355	104	459	1.044	128	1.172
2011	714	21	735	409	102	511	1.123	123	1.246
2012	649	18	667	466	119	585	1.115	137	1.252
2013	634	19	653	422	126	548	1.056	145	1.201
2014	509	14	523	357	112	469	866	126	992
2015	480	26	506	425	137	562	905	163	1.068
2016	549	25	574	458	109	567	1.007	134	1.141
2017	520	31	551	419	87	506	939	118	1.057
2018	609	27	636	384	112	496	993	139	1.132
2019	578	21	599	344	85	429	922	106	1.028
2020	337	18	355	310	48	358	647	66	713
2021	450	18	468	320	47	367	770	65	835
2022	491	20	511	484	56	540	975	76	1.051

Grafico 7 – Ingressi negli Istituti penali per i minorenni negli anni dal 2007 al 2022, secondo la nazionalità.



Tabella 30 – Presenza media giornaliera negli Istituti penali per i minorenni nel periodo dal 2007 al 2022, secondo la nazionalità e il sesso.

Anni	Italiani			Stranieri			Totale		
	m	f	mf	m	f	mf	m	f	mf
2007	199	6	205	182	36	218	380	42	422
2008	244	13	257	179	33	212	422	46	468
2009	290	6	296	179	28	207	469	34	503
2010	300	9	308	138	28	165	438	36	474
2011	319	6	325	140	21	161	459	27	486
2012	304	4	308	170	30	200	474	34	508
2013	263	5	268	155	29	184	418	34	452
2014	220	5	225	122	18	140	342	23	365
2015	233	7	240	167	29	196	400	36	436
2016	253	11	264	176	33	209	429	44	473
2017	253	9	262	175	27	202	428	36	464
2018	252	9	261	180	27	207	432	36	468
2019	214	9	222	166	22	188	379	31	410
2020	169	7	176	136	8	144	305	15	320
2021	176	6	182	130	8	138	306	14	320
2022	193	5	198	177	7	184	370	12	382

Grafico 8 – Presenza media giornaliera negli Istituti penali per i minorenni nel periodo dal 2007 al 2022, secondo la nazionalità.

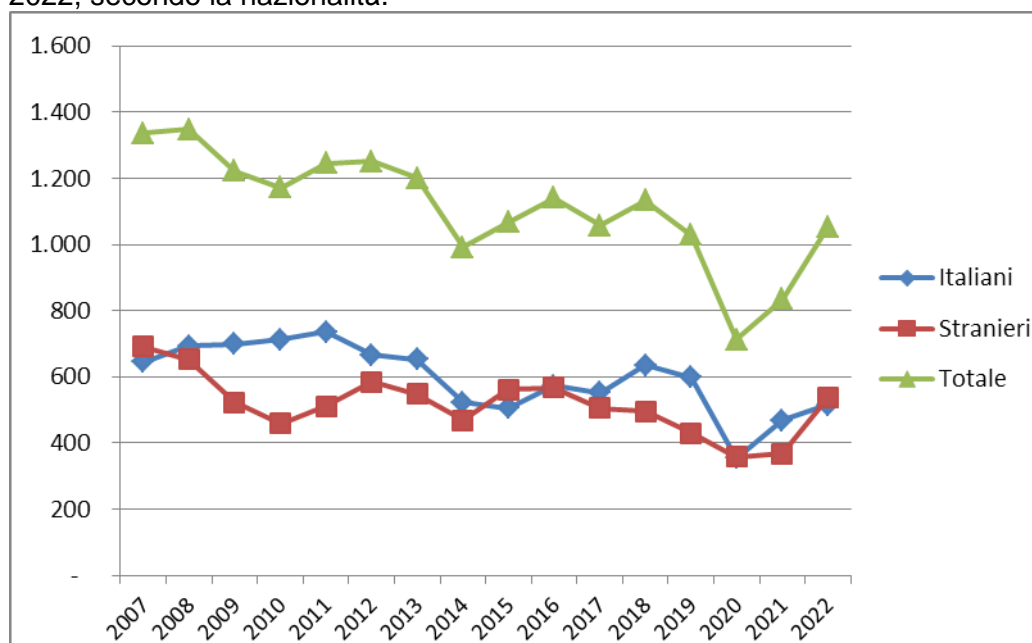
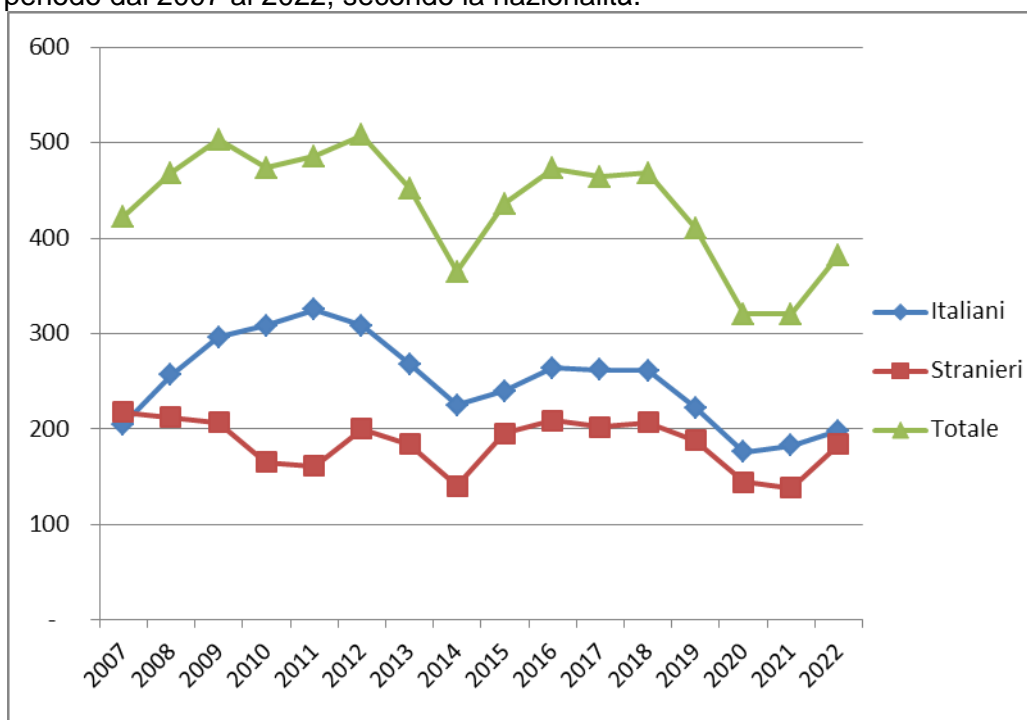

CENTRI DIURNI POLIFUNZIONALI

Situazione alla data del 31 luglio 2023

Tabella 31 – Minorenni e giovani adulti dell'area penale frequentanti i Centri diurni polifunzionali alla data del 31 luglio 2023, secondo la sede, la nazionalità e il sesso.

CENTRI DIURNI POLIFUNZIONALI	Italiani			Stranieri			Totale		
	m	f	mf	m	f	mf	m	f	mf
Genova	5	0	5	7	0	7	12	0	12
Nisida (NA)	17	0	17	1	0	1	18	0	18
Santa Maria Capua Vetere (CE)	30	0	30	1	0	1	31	0	31
Salerno	5	0	5	0	0	0	5	0	5
Lecce	18	0	18	1	0	1	19	0	19
Palermo	25	0	25	3	0	3	28	0	28
Caltanissetta	36	4	40	3	1	4	39	5	44
Sassari	21	1	22	2	0	2	23	1	24
Totale	157	5	162	18	1	19	175	6	181

Tabella 32 – Minorenni e giovani adulti dell'area penale frequentanti i Centri diurni polifunzionali alla data del 31 luglio 2023, secondo l'età, la nazionalità e il sesso.

Età	Italiani			Stranieri			Totale		
	m	f	mf	m	f	mf	m	f	mf
meno di 14 anni	0	0	0	0	0	0	0	0	0
14 anni	2	0	2	0	0	0	2	0	2
15 anni	13	0	13	1	0	1	14	0	14
16 anni	27	0	27	1	0	1	28	0	28
17 anni	39	3	42	8	0	8	47	3	50
giovani adulti	76	2	78	8	1	9	84	3	87
Totale	157	5	162	18	1	19	175	6	181

Tabella 33 – Minorenni e giovani adulti dell'area penale frequentanti i Centri diurni polifunzionali alla data del 31 luglio 2023, secondo la provenienza e il sesso.

Paesi di provenienza	Sesso		Totale
	maschi	femmine	
Italia	157	5	162
Altri Paesi dell'Unione Europea	1	0	1
Altri Paesi europei	2	0	2
Africa	14	1	15
America	1	0	1
Asia	0	0	0
Totale	175	6	181

N.B.: I Centri diurni polifunzionali sono frequentati anche da giovani a rischio devianza, anche se non sottoposti a procedimento penale, NON COMPRESI NEI DATI SOPRA INDICATI.

I dati sono acquisiti dal Sistema Informativo dei Servizi Minorili (SISM) e sono riferiti alla situazione alla data del 31 luglio 2023; l'elaborazione è stata effettuata in data 3 agosto 2023.

Anno 2023, fino al 31 luglio – Dati di flusso

Tabella 34 – Minorenni e giovani adulti dell'area penale assegnati ai Centri diurni polifunzionali secondo l'età, la nazionalità e il sesso. Anno 2023 - fino al 31 luglio. Dati di flusso.

CENTRI DIURNI POLIFUNZIONALI	Italiani			Stranieri			Totale		
	m	f	mf	m	f	mf	m	f	mf
Nisida (NA)	25	0	25	1	0	1	26	0	26
Santa Maria Capua Vetere (CE)	46	1	47	3	0	3	49	1	50
Lecce	33	2	35	5	0	5	38	2	40
Palermo	39	0	39	3	0	3	42	0	42
Caltanissetta	40	4	44	3	1	4	43	5	48
Sassari	30	3	33	2	0	2	32	3	35
Genova	12	2	14	13	1	14	25	3	28
Salerno	5	0	5	0	0	0	5	0	5
Totale	230	12	242	30	2	32	260	14	274

Tabella 35 – Minorenni e giovani adulti dell'area penale assegnati ai Centri diurni polifunzionali secondo l'età, la nazionalità e il sesso. Anno 2023 - fino al 31 luglio. Dati di flusso.

Età	Italiani			Stranieri			Totale		
	m	f	mf	m	f	mf	m	f	mf
meno di 14 anni	0	0	0	0	0	0	0	0	0
14 anni	3	0	3	0	0	0	3	0	3
15 anni	24	0	24	2	0	2	26	0	26
16 anni	36	4	40	4	0	4	40	4	44
17 anni	61	3	64	12	0	12	73	3	76
giovani adulti	106	5	111	12	2	14	118	7	125
Totale	230	12	242	30	2	32	260	14	274

Tabella 36 – Minorenni e giovani adulti dell'area penale assegnati ai Centri diurni polifunzionali secondo la provenienza e il sesso. Anno 2023 - fino al 31 luglio. Dati di flusso.

Paesi di provenienza	Sesso		Totale
	maschi	femmine	
Italia	230	12	242
Altri Paesi dell'Unione Europea	2	0	2
Altri Paesi europei	3	1	4
Africa	22	1	23
America	3	0	3
Asia	0	0	0
Totale	260	14	274

N.B.: I Centri diurni polifunzionali sono frequentati anche da giovani a rischio devianza, anche se non sottoposti a procedimento penale, NON COMPRESI NEI DATI SOPRA INDICATI.

I dati sono acquisiti dal Sistema Informativo dei Servizi Minorili (SISM) e sono riferiti alla situazione alla data del 31 luglio 2023; l'elaborazione è stata effettuata in data 3 agosto 2023.