

# **Minorenni e giovani adulti in carico ai Servizi minorili**

## **Analisi statistica dei dati**

- *Dati riferiti alla data del 30 novembre 2023*
- *Dati di flusso dell'anno 2023, fino al 30 novembre*

**ELABORAZIONE SU DATI DEL SISTEMA INFORMATIVO DEI SERVIZI MINORILI  
RIFERITI ALLA DATA DEL 30 NOVEMBRE 2023  
EFFETTUATA IN DATA 4 DICEMBRE 2023**

Dipartimento per la Giustizia minorile e di comunità  
Ufficio I del Capo Dipartimento  
Sezione Statistica  
Via Damiano Chiesa, 24 00136 - Roma  
Tel. 06/68188268 - 274 - 279 - 297  
E-mail: *statistiche.dgmc@giustizia.it*

*([http://www.centrostudinisida.it/Statistica/statistiche\\_minori.html](http://www.centrostudinisida.it/Statistica/statistiche_minori.html)  
[https://www.giustizia.it/giustizia/it/mg\\_1\\_14.page?selectedNode=0\\_6](https://www.giustizia.it/giustizia/it/mg_1_14.page?selectedNode=0_6))*

## **Premessa**

La presente analisi statistica è stata pensata per fornire un quadro sintetico e aggiornato dei minorenni e giovani adulti (fino ai venticinque anni) che per provvedimenti di natura penale sono presenti nei servizi minorili residenziali o in carico ai servizi sociali per i minorenni.

Gli *Uffici di Servizio Sociale per i minorenni* (USSM) intervengono in ogni stato e grado del procedimento penale, dal momento in cui, a seguito di denuncia, il minore entra nel circuito penale fino alla conclusione del suo percorso giudiziario; l'intervento a favore del minore viene avviato, su segnalazione dell'Autorità Giudiziaria, con la raccolta degli elementi conoscitivi per l'accertamento della personalità e per l'elaborazione dell'inchiesta sociale di base e prosegue con la formulazione del progetto educativo e con l'attuazione dei provvedimenti disposti dal giudice.

I Servizi minorili residenziali sono:

- *i Centri di prima accoglienza* (CPA), che accolgono temporaneamente i minorenni fermati, accompagnati o arrestati in flagranza di reato dalle forze dell'ordine su disposizione del Procuratore della Repubblica per i minorenni; il minore permane nel Centro di prima accoglienza fino all'udienza di convalida, per un tempo massimo di novantasei ore; nel corso dell'udienza di convalida il giudice (GIP) valuta se esistono elementi sufficienti per convalidare l'arresto o il fermo e decide sull'eventuale applicazione di una delle quattro possibili misure cautelari previste per i minorenni (prescrizioni, permanenza in casa, collocamento in comunità, custodia cautelare);
- *le Comunità*, ministeriali e del privato sociale, che hanno dimensioni strutturali e organizzative connotate da una forte apertura all'ambiente esterno, in cui sono collocati i minori sottoposti alla misura cautelare prevista dall'art.22 del D.P.R.448/88 (collocamento in comunità); l'ingresso in comunità può essere disposto anche nell'ambito di un provvedimento di messa alla prova o di concessione di una misura alternativa alla detenzione o di applicazione delle misure di sicurezza; alcune Comunità sono annesse ai Centri di prima accoglienza;
- *gli Istituti penali per i minorenni* (IPM), in cui sono eseguite la misura della custodia cautelare e la pena detentiva; gli IPM sono concepiti strutturalmente in modo da fornire risposte adeguate alla particolarità della giovane utenza ed alle esigenze connesse all'esecuzione dei provvedimenti dell'Autorità Giudiziaria; l'attività trattamentale è svolta da un'équipe multidisciplinare, in cui è presente un operatore socio-educativo di riferimento stabile appartenente all'Amministrazione; le attività formative, professionali, culturali e di animazione sono effettuate in collaborazione con operatori di altri Enti e avvalendosi di associazioni del privato sociale e del volontariato; negli IPM è presente personale del Corpo di Polizia Penitenziaria adeguatamente formato al rapporto con l'adolescenza.

L'Amministrazione gestisce, inoltre i *Centri diurni polifunzionali* (CDP), Servizi minorili non residenziali per l'accoglienza diurna di minori e giovani adulti dell'area penale o in situazioni di disagio sociale e a rischio di devianza, anche se non sottoposti a procedimento penale, non censiti nella presente rilevazione.

I CDP offrono attività educative, di studio, di formazione-lavoro, nonché ludico-ricreative e sportive.

La maggior parte dei minori autori di reato in carico agli USSM è sottoposta a misure da eseguire in area penale esterna; la detenzione, infatti, assume per i minori di età carattere di residualità, per lasciare spazio a percorsi sanzionatori alternativi.

Negli ultimi anni si sta assistendo ad una sempre maggiore applicazione del collocamento in comunità, non solo quale misura cautelare, ma anche nell'ambito di altri provvedimenti giudiziari, per la sua capacità di contemperare le esigenze educative con quelle contenitive di controllo.

L'utenza dei Servizi minorili è prevalentemente maschile; le ragazze sono soprattutto di nazionalità straniera e provengono dai Paesi dell'area dell'ex Jugoslavia e dalla Romania.

La presenza degli stranieri è maggiormente evidente nei Servizi residenziali; i dati sulle provenienze evidenziano che negli ultimi anni alle nazionalità più ricorrenti nell'ambito della devianza, quali il Marocco, la Romania, l'Albania e i Paesi dell'ex Jugoslavia, tutt'ora prevalenti, si sono affiancate altre nazionalità, singolarmente poco rilevanti in termini numerici, ma che hanno contribuito a rendere multietnico e più complesso il quadro complessivo dell'utenza.

Con riferimento all'età, la componente dei "giovani adulti", (1) costituita da ragazzi di età tra i 18 e i 24 anni compiuti, ha assunto nel tempo un'importanza crescente, soprattutto in termini di presenza negli Istituti penali per i minorenni.

La criminalità minorile è connotata dalla prevalenza dei reati contro il patrimonio e, in particolare, dei reati di furto e rapina. Frequenti sono anche le violazioni delle disposizioni in materia di sostanze stupefacenti, mentre tra i reati contro la persona prevalgono le lesioni personali volontarie.

(1) Le misure cautelari, le misure penali di comunità, le altre misure alternative, le sanzioni sostitutive, le pene detentive e le misure di sicurezza si eseguono secondo le norme e con le modalità previste per i minorenni anche nei confronti di coloro che nel corso dell'esecuzione abbiano compiuto il diciottesimo ma non il venticinquesimo anno di età, sempre che, non ricorrano particolari ragioni di sicurezza valutate dal giudice competente, tenuto conto altresì delle finalità rieducative ovvero quando le predette finalità non risultano in alcun modo perseguibili a causa della mancata adesione al trattamento in atto. L'esecuzione rimane affidata al personale dei servizi minorili. Queste disposizioni si applicano anche quando l'esecuzione ha inizio dopo il compimento del diciottesimo anno di età, (art. 24 D.Lgs. 28 luglio 1989, n. 272, come modificato dall'art.5, comma 1, D.L. 26 giugno 2014, n. 92, convertito, con modificazioni, dalla L. 11 agosto 2014, n 117, e, successivamente, dall'art. 9, comma 1, D.Lgs. 16 ottobre 2018, n. 121).

# Minorenni e giovani adulti in carico ai Servizi della Giustizia Minorile

## Dati di riepilogo - Situazione al 30 novembre 2023

Servizi minorili	Sesso		Totale
	maschi	femmine	

### Presenti nei Servizi residenziali

Centri di prima accoglienza	10	0	10
Istituti penali per i minorenni	488	14	502
Comunità ministeriali	22	0	22
Comunità private	862	45	907
<b>Totale presenti alla data considerata</b>	<b>1.382</b>	<b>59</b>	<b>1.441</b>

### In carico agli Uffici di servizio sociale per i minorenni <sup>(1)</sup>

In messa alla prova	2.560	164	2.724
<i>In casa</i>	2.143	137	2.280
<i>In comunità</i>	417	27	444
In misura penale di comunità/ alternativa alla detenzione, sostitutiva, di sicurezza, cautelare delle prescrizioni e della permanenza in casa	382	12	394
<i>In casa</i>	322	12	334
<i>In comunità</i>	60	0	60
In Comunità, per misura diversa dalle precedenti	375	13	388
Negli Istituti penali per i minorenni	464	14	478
Nei Centri di prima accoglienza	2	0	2
Per indagini sociali e progetti trattamentali <sup>(2)</sup>	1.240	145	1.385
In altra situazione <sup>(3)</sup>	7.930	876	8.806
<b>Totale soggetti in carico alla data considerata</b>	<b>12.953</b>	<b>1.224</b>	<b>14.177</b>

### Frequentanti i Centri diurni polifunzionali

<b>N. minori frequentanti alla data considerata</b>	<b>216</b>	<b>12</b>	<b>228</b>
---	------------	-----------	------------

Note:

(1) I dati riguardano i minorenni e giovani adulti in carico agli USSM per l'esecuzione di un provvedimento e/o per indagini sociali e progetti trattamentali.

**Sono compresi i soggetti presenti nei Servizi residenziali che sono anche in carico agli USSM.**

(2) Sono i soggetti in carico solo per indagini e progetti; sono esclusi coloro che sono in carico anche per provvedimenti in esecuzione in area penale esterna o interna, già considerati nelle precedenti voci della tabella.

(3) I dati sono riferiti ai soggetti in carico agli Uffici di servizio sociale per i minorenni per i quali si è conclusa l'esecuzione di una misura o è stata già evasa una richiesta dell'Autorità Giudiziaria, che sono in attesa di un'udienza.

*I dati sono acquisiti dal Sistema Informativo dei Servizi Minorili (SISM) e sono riferiti alla situazione alla data del 30 novembre 2023; l'elaborazione è stata effettuata in data 4 dicembre 2023.*

# UFFICI DI SERVIZIO SOCIALE PER I MINORENNI

## DATI DI FLUSSO

Tabella 1 – Minorenni e giovani adulti in carico agli Uffici di servizio sociale per i minorenni, secondo il periodo di presa in carico, la nazionalità e il sesso. Anno 2023 - fino al 30 novembre.

Periodo di presa in carico	Italiani			Stranieri			Totale		
	m	f	mf	m	f	mf	m	f	mf
Presi in carico per la prima volta nel 2023	4.894	607	<b>5.501</b>	1.411	100	<b>1.511</b>	6.305	707	<b>7.012</b>
Già precedentemente in carico	9.922	1.024	<b>10.946</b>	2.947	296	<b>3.243</b>	12.869	1.320	<b>14.189</b>
<b>Totale</b>	<b>14.816</b>	<b>1.631</b>	<b>16.447</b>	<b>4.358</b>	<b>396</b>	<b>4.754</b>	<b>19.174</b>	<b>2.027</b>	<b>21.201</b>

Tabella 2a - Minorenni e giovani adulti in carico agli Uffici di servizio sociale per i minorenni, secondo l'età alla prima presa in carico, la nazionalità e il sesso. Anno 2023 - fino al 30 novembre.

Età alla prima presa in carico	Italiani			Stranieri			Totale		
	m	f	mf	m	f	mf	m	f	mf
meno di 14 anni	133	26	<b>159</b>	28	8	<b>36</b>	161	34	<b>195</b>
14 anni	962	102	<b>1.064</b>	259	53	<b>312</b>	1.221	155	<b>1.376</b>
15 anni	2.448	314	<b>2.762</b>	671	66	<b>737</b>	3.119	380	<b>3.499</b>
16 anni	3.407	407	<b>3.814</b>	993	93	<b>1.086</b>	4.400	500	<b>4.900</b>
17 anni	3.777	357	<b>4.134</b>	1.237	82	<b>1.319</b>	5.014	439	<b>5.453</b>
<b>giovani adulti</b>	4.089	425	<b>4.514</b>	1.170	94	<b>1.264</b>	5.259	519	<b>5.778</b>
<b>Totale</b>	<b>14.816</b>	<b>1.631</b>	<b>16.447</b>	<b>4.358</b>	<b>396</b>	<b>4.754</b>	<b>19.174</b>	<b>2.027</b>	<b>21.201</b>

Tabella 2b - Minorenni e giovani adulti in carico agli Uffici di servizio sociale per i minorenni, secondo l'età nel periodo considerato, la nazionalità e il sesso. Anno 2023 - fino al 30 novembre.

Età nel periodo considerato	Italiani			Stranieri			Totale		
	m	f	mf	m	f	mf	m	f	mf
meno di 14 anni	83	16	<b>99</b>	13	5	<b>18</b>	96	21	<b>117</b>
14 anni	346	56	<b>402</b>	66	5	<b>71</b>	412	61	<b>473</b>
15 anni	1.151	197	<b>1.348</b>	325	30	<b>355</b>	1.476	227	<b>1.703</b>
16 anni	2.089	293	<b>2.382</b>	584	55	<b>639</b>	2.673	348	<b>3.021</b>
17 anni	3.020	325	<b>3.345</b>	911	75	<b>986</b>	3.931	400	<b>4.331</b>
<b>giovani adulti</b>	8.127	744	<b>8.871</b>	2.459	226	<b>2.685</b>	10.586	970	<b>11.556</b>
<b>Totale</b>	<b>14.816</b>	<b>1.631</b>	<b>16.447</b>	<b>4.358</b>	<b>396</b>	<b>4.754</b>	<b>19.174</b>	<b>2.027</b>	<b>21.201</b>

L'età è calcolata all'inizio dell'anno per i soggetti in carico da periodi precedenti, alla presa in carico per i nuovi soggetti.

*I dati sono acquisiti dal Sistema Informativo dei Servizi Minorili (SISM) e sono riferiti alla situazione alla data del 30 novembre 2023; l'elaborazione è stata effettuata in data 4 dicembre 2023.*

Tabella 3 - Minorenni e giovani adulti in carico agli Uffici di servizio sociale per i minorenni, secondo la provenienza e il sesso. Anno 2023 - fino al 30 novembre.

Paesi di provenienza	Sesso		Totale
	maschi	femmine	
<b>Italia</b>	<b>14.816</b>	<b>1.631</b>	<b>16.447</b>
<b>Altri Paesi dell'Unione Europea</b>	<b>655</b>	<b>154</b>	<b>809</b>
di cui: Croazia	35	25	60
Romania	497	109	606
<b>Altri Paesi europei</b>	<b>819</b>	<b>113</b>	<b>932</b>
di cui: Albania	423	19	442
Bosnia-Erzegovina	65	49	114
Kosovo	58	2	60
Moldova	70	10	80
Serbia	61	22	83
Ucraina	54	5	59
<b>Africa</b>	<b>2.345</b>	<b>94</b>	<b>2.439</b>
di cui: Algeria	93	5	98
Egitto	340	1	341
Gambia	67	0	67
Marocco	948	45	993
Senegal	130	4	134
Tunisia	524	10	534
<b>America</b>	<b>222</b>	<b>15</b>	<b>237</b>
<b>Asia</b>	<b>316</b>	<b>20</b>	<b>336</b>
di cui: Afghanistan	51	7	58
Bangladesh	59	0	59
Pakistan	59	6	65
<b>Apolidi</b>	<b>1</b>	<b>0</b>	<b>1</b>
<b>Totale</b>	<b>19.174</b>	<b>2.027</b>	<b>21.201</b>

La tabella riporta il dettaglio dei Paesi per i quali il numero di minori è risultato pari o superiore a 50.

*I dati sono acquisiti dal Sistema Informativo dei Servizi Minorili (SISM) e sono riferiti alla situazione alla data del 30 novembre 2023; l'elaborazione è stata effettuata in data 4 dicembre 2023.*

Tabella 4 - Minorenni e giovani adulti in carico agli Uffici di servizio sociale per i minorenni, secondo la sede e il periodo di presa in carico. Anno 2023 - fino al 30 novembre.

USSM	Periodo di presa in carico		Totale
	Presi in carico per la prima volta nel 2023	Già precedentemente in carico	
Ancona	314	597	911
Bari	464	1.028	1.492
Bologna	256	1.001	1.257
Bolzano	188	199	387
Brescia	446	892	1.338
Cagliari	184	367	551
Caltanissetta	193	507	700
Campobasso	111	186	297
Catania	469	814	1.283
Catanzaro	337	592	929
Firenze	431	669	1.100
Genova	272	429	701
L'Aquila	207	418	625
Lecce	250	384	634
Messina	134	339	473
Milano	282	653	935
Napoli	482	848	1.330
Palermo	502	871	1.373
Perugia	213	240	453
Potenza	145	260	405
Reggio Calabria	123	233	356
Roma	609	1.401	2.010
Salerno	170	262	432
Sassari	92	288	380
Taranto	150	188	338
Torino	244	663	907
Trento	117	230	347
Trieste	133	271	404
Venezia	385	314	699

I soggetti in carico a più USSM sono conteggiati in corrispondenza di ciascuno di essi; la somma dei dati delle diverse sedi USSM è superiore al numero effettivo dei soggetti in carico nel periodo in esame e, per questo motivo, non è riportata in tabella.

*I dati sono acquisiti dal Sistema Informativo dei Servizi Minorili (SISM) e sono riferiti alla situazione alla data del 30 novembre 2023; l'elaborazione è stata effettuata in data 4 dicembre 2023.*



Tabella 5 – Reati dei minorenni e giovani adulti in carico agli Uffici di servizio sociale per i minorenni, secondo la categoria. Anno 2023 - fino al 30 novembre.

REATI	Italiani			Stranieri			Totale		
	m	f	mf	m	f	mf	m	f	mf
<b>DELITTI</b>									
<b>Contro la persona</b>	<b>12.716</b>	<b>1.341</b>	<b>14.057</b>	<b>4.209</b>	<b>222</b>	<b>4.431</b>	<b>16.925</b>	<b>1.563</b>	<b>18.488</b>
di cui: Omicidio volontario consumato	64	8	72	34	0	34	98	8	106
Omicidio volontario tentato	226	9	235	56	0	56	282	9	291
Percosse	547	117	664	257	22	279	804	139	943
Lesioni personali volontarie	5.514	546	6.060	1.982	115	2.097	7.496	661	8.157
Lesioni personali colpose	122	17	139	7	0	7	129	17	146
Rissa	753	51	804	314	16	330	1.067	67	1.134
Sfruttamento pornografia minorile	480	19	499	52	0	52	532	19	551
Detenzione di materiale pornografico coinvolgente minori	208	13	221	21	0	21	229	13	242
Diffusione illecita di immagini o video sessualmente espliciti	89	7	96	8	0	8	97	7	104
Violenze sessuali	832	17	849	325	6	331	1.157	23	1.180
Atti sessuali con minorenne	101	3	104	8	0	8	109	3	112
Sequestro di persona	94	6	100	69	1	70	163	7	170
Violenza privata	683	71	754	229	7	236	912	78	990
Minaccia	1.762	260	2.022	544	36	580	2.306	296	2.602
Atti persecutori (stalking)	698	92	790	198	10	208	896	102	998
Violazione di domicilio	157	31	188	42	3	45	199	34	233
Diffamazione	97	53	150	21	2	23	118	55	173
<b>Contro famiglia, moralità pubblica, buon costume</b>	<b>616</b>	<b>57</b>	<b>673</b>	<b>133</b>	<b>5</b>	<b>138</b>	<b>749</b>	<b>62</b>	<b>811</b>
di cui: Maltrattamenti in famiglia	567	53	620	111	4	115	678	57	735
<b>Contro il patrimonio</b>	<b>14.299</b>	<b>974</b>	<b>15.273</b>	<b>8.161</b>	<b>923</b>	<b>9.084</b>	<b>22.460</b>	<b>1.897</b>	<b>24.357</b>
di cui: Furto	5.609	507	6.116	3.292	724	4.016	8.901	1.231	10.132
Rapina	3.750	157	3.907	2.930	116	3.046	6.680	273	6.953
Estorsione	870	39	909	365	17	382	1.235	56	1.291
Danni	2.168	180	2.348	801	31	832	2.969	211	3.180
Truffa	141	23	164	40	1	41	181	24	205
Ricettazione	1.637	47	1.684	690	33	723	2.327	80	2.407
<b>Contro l'incolumità pubblica</b>	<b>4.662</b>	<b>163</b>	<b>4.825</b>	<b>1.133</b>	<b>15</b>	<b>1.148</b>	<b>5.795</b>	<b>178</b>	<b>5.973</b>
di cui: Stupefacenti	4.285	154	4.439	991	9	1.000	5.276	163	5.439
Incendio	115	3	118	41	2	43	156	5	161
Danneggiamento seguito da incendio	198	6	204	88	4	92	286	10	296
<b>Contro la fede pubblica</b>	<b>645</b>	<b>121</b>	<b>766</b>	<b>291</b>	<b>64</b>	<b>355</b>	<b>936</b>	<b>185</b>	<b>1.121</b>
di cui: Falsità in atti e persone	571	113	684	275	64	339	846	177	1.023
<b>Contro Stato, altre istituzioni, ordine pubblico</b>	<b>2.998</b>	<b>227</b>	<b>3.225</b>	<b>1.265</b>	<b>71</b>	<b>1.336</b>	<b>4.263</b>	<b>298</b>	<b>4.561</b>
di cui: Violenza, resistenza a P.U.	2.573	145	2.718	1.110	54	1.164	3.683	199	3.882
<b>Altri delitti</b>	<b>777</b>	<b>49</b>	<b>826</b>	<b>109</b>	<b>4</b>	<b>113</b>	<b>886</b>	<b>53</b>	<b>939</b>
di cui: Armi	505	18	523	21	0	21	526	18	544
Codice della strada	79	4	83	6	0	6	85	4	89
<b>Totale DELITTI</b>	<b>36.713</b>	<b>2.932</b>	<b>39.645</b>	<b>15.301</b>	<b>1.304</b>	<b>16.605</b>	<b>52.014</b>	<b>4.236</b>	<b>56.250</b>
<b>CONTRAVVENZIONI</b>	<b>3.053</b>	<b>163</b>	<b>3.216</b>	<b>1.033</b>	<b>61</b>	<b>1.094</b>	<b>4.086</b>	<b>224</b>	<b>4.310</b>
di cui: Ordine pubblico e tranquillità pubblica	579	69	648	165	7	172	744	76	820
Incolumità pubblica	206	7	213	40	0	40	246	7	253
Armi	1.941	74	2.015	778	32	810	2.719	106	2.825
Codice della strada	190	8	198	10	0	10	200	8	208
<b>SANZIONI AMMINISTRATIVE</b>	<b>399</b>	<b>3</b>	<b>402</b>	<b>57</b>	<b>4</b>	<b>61</b>	<b>456</b>	<b>7</b>	<b>463</b>
di cui: Codice della strada	381	2	383	49	3	52	430	5	435
<b>TOTALE COMPLESSIVO</b>	<b>40.165</b>	<b>3.098</b>	<b>43.263</b>	<b>16.391</b>	<b>1.369</b>	<b>17.760</b>	<b>56.556</b>	<b>4.467</b>	<b>61.023</b>

I dati sono riferiti ai reati dei procedimenti penali a carico dei minori nel periodo in esame; il numero dei reati è superiore al numero dei minori in quanto un minore può avere a carico uno o più reati.

La tabella riporta il dettaglio delle tipologie di reato con frequenza pari o superiore a 100 o di particolare interesse.

*I dati sono acquisiti dal Sistema Informativo dei Servizi Minorili (SISM) e sono riferiti alla situazione alla data del 30 novembre 2023; l'elaborazione è stata effettuata in data 4 dicembre 2023.*

Tabella 6 – Minorenni e giovani adulti in carico agli Uffici di servizio sociale per i minorenni negli anni dal 2007 al 2022 secondo la nazionalità e il sesso.

Anni	Italiani			Stranieri			Totale		
	m	f	mf	m	f	mf	m	f	mf
2007	10.689	1.083	<b>11.772</b>	2.516	456	<b>2.972</b>	13.205	1.539	<b>14.744</b>
2008	13.015	1.382	<b>14.397</b>	2.944	473	<b>3.417</b>	15.959	1.855	<b>17.814</b>
2009	14.023	1.457	<b>15.480</b>	2.981	424	<b>3.405</b>	17.004	1.881	<b>18.885</b>
2010	14.335	1.337	<b>15.672</b>	2.387	304	<b>2.691</b>	16.722	1.641	<b>18.363</b>
2011	15.260	1.624	<b>16.884</b>	2.870	403	<b>3.273</b>	18.130	2.027	<b>20.157</b>
2012	14.885	1.745	<b>16.630</b>	3.322	455	<b>3.777</b>	18.207	2.200	<b>20.407</b>
2013	14.509	1.713	<b>16.222</b>	3.469	522	<b>3.991</b>	17.978	2.235	<b>20.213</b>
2014	14.192	1.748	<b>15.940</b>	3.661	594	<b>4.255</b>	17.853	2.342	<b>20.195</b>
2015	14.136	1.777	<b>15.913</b>	3.937	688	<b>4.625</b>	18.073	2.465	<b>20.538</b>
2016	14.492	1.871	<b>16.363</b>	4.691	794	<b>5.485</b>	19.183	2.665	<b>21.848</b>
2017	13.533	1.680	<b>15.213</b>	4.559	694	<b>5.253</b>	18.092	2.374	<b>20.466</b>
2018	14.091	1.692	<b>15.783</b>	4.859	663	<b>5.522</b>	18.950	2.355	<b>21.305</b>
2019	14.027	1.689	<b>15.716</b>	4.678	569	<b>5.247</b>	18.705	2.258	<b>20.963</b>
2020	13.162	1.509	<b>14.671</b>	3.893	455	<b>4.348</b>	17.055	1.964	<b>19.019</b>
2021	14.567	1.630	<b>16.197</b>	4.147	453	<b>4.600</b>	18.714	2.083	<b>20.797</b>
2022	15.137	1.677	<b>16.814</b>	4.276	461	<b>4.737</b>	19.413	2.138	<b>21.551</b>

Grafico 1 – Minorenni e giovani adulti in carico agli Uffici di servizio sociale per i minorenni negli anni dal 2007 al 2022 secondo la nazionalità.



Grafico 2 – Minorenni e giovani adulti in carico agli Uffici di servizio sociale per i minorenni negli anni dal 2007 al 2022 secondo il periodo di presa in carico.



Grafico 3 – Minorenni e giovani adulti in carico agli Uffici di servizio sociale per i minorenni nell'anno 2022 secondo il periodo di presa in carico.

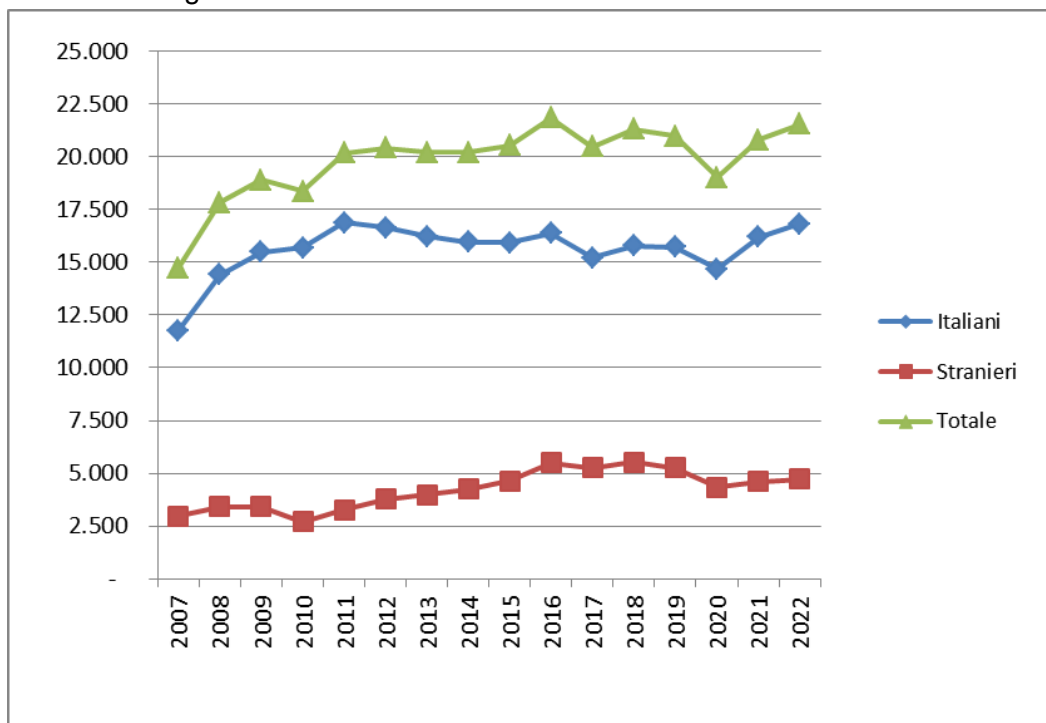

## CENTRI DI PRIMA ACCOGLIENZA

Tabella 7 – Ingressi e presenze nei Centri di prima accoglienza nell'anno 2023, per sede di CPA. Situazione al 30 novembre.

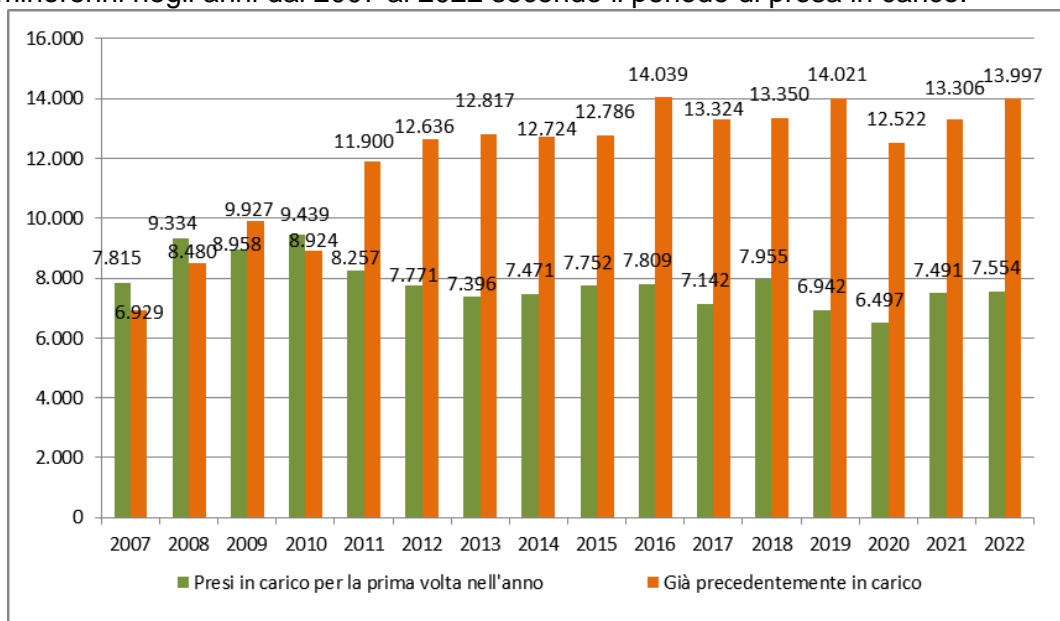
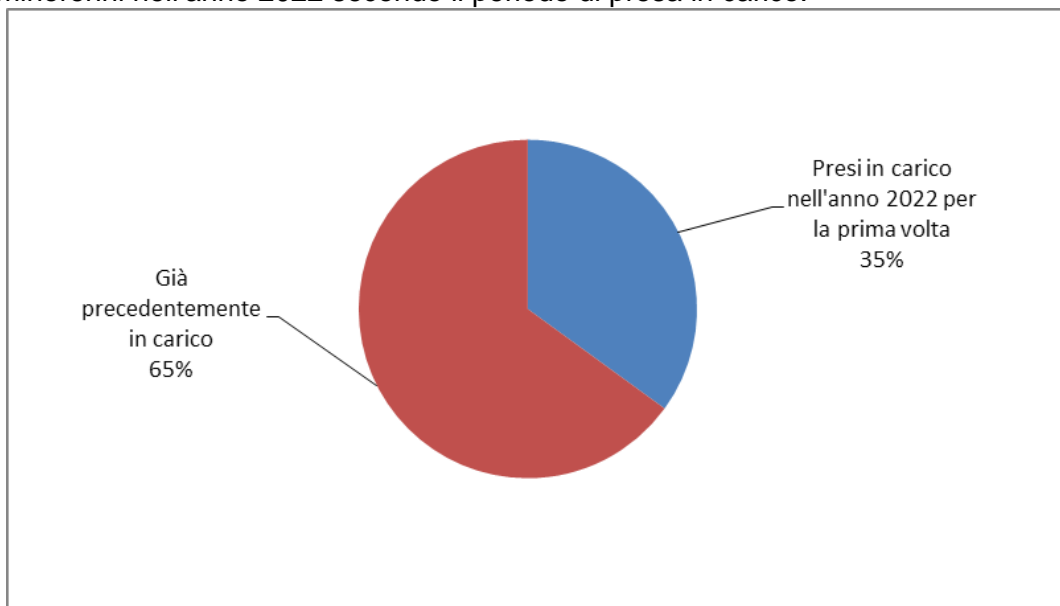
CPA	Ingressi stabili (compresi trasferimenti tra CPA)	Presenza media giornaliera	Presenti al 30 novembre 2023
Torino	73	1,0	2
Genova	51	0,6	0
Milano	148	1,6	3
Treviso	23	0,3	0
Bologna	84	0,9	0
Firenze	36	0,4	0
Roma	140	1,4	1
Ancona	9	0,1	0
L'Aquila	8	0,1	0
Napoli (*)	54	0,5	0
Nisida (NA) (*)	1	0,0	0
Salerno	18	0,2	1
Bari	12	0,1	0
Lecce	9	0,1	0
Catanzaro	10	0,1	0
Potenza	2	0,0	0
Palermo	26	0,2	0
Messina	0	0,0	0
Caltanissetta	2	0,0	0
Catania	58	0,6	3
Quartucciu (CA)	11	0,1	0
Sassari	2	0,0	0
<b>Totale</b>	<b>777</b>	<b>8,2</b>	<b>10</b>

(\*) Napoli = maschile; Nisida (NA) = femminile.

CPA Milano: attività sospesa dal 26.3.2021 al 5.3.2023; durante il periodo di sospensione l'utenza maschile è stata accolta dal CPA di Torino, l'utenza femminile è tuttora accolta dal CPA di Bologna.

*I dati sono acquisiti dal Sistema Informativo dei Servizi Minorili (SISM) e sono riferiti alla situazione alla data del 30 novembre 2023; l'elaborazione è stata effettuata in data 4 dicembre 2023.*

Tabella 8 – Ingressi nei Centri di prima accoglienza secondo l'età, la nazionalità e il sesso. Anno 2023 - fino al 30 novembre.

Età	Italiani			Stranieri			Totale		
	m	f	mf	m	f	mf	m	f	mf
<b>meno di 14 anni</b>	0	0	<b>0</b>	1	0	<b>1</b>	1	0	<b>1</b>
<b>14 anni</b>	27	0	<b>27</b>	15	7	<b>22</b>	42	7	<b>49</b>
<b>15 anni</b>	70	5	<b>75</b>	56	2	<b>58</b>	126	7	<b>133</b>
<b>16 anni</b>	117	5	<b>122</b>	98	6	<b>104</b>	215	11	<b>226</b>
<b>17 anni</b>	177	11	<b>188</b>	170	4	<b>174</b>	347	15	<b>362</b>
<b>18 anni e oltre</b>	1	0	<b>1</b>	2	0	<b>2</b>	3	0	<b>3</b>
<b>Totale</b>	<b>392</b>	<b>21</b>	<b>413</b>	<b>342</b>	<b>19</b>	<b>361</b>	<b>734</b>	<b>40</b>	<b>774</b>

Tabella 9 - Ingressi nei Centri di prima accoglienza secondo la provenienza e il sesso. Anno 2023 - fino al 30 novembre.

Paesi di provenienza	Sesso		Totale
	maschi	femmine	
<b>Italia</b>	<b>392</b>	<b>21</b>	<b>413</b>
<b>Altri Paesi dell'Unione Europea</b>	<b>29</b>	<b>4</b>	<b>33</b>
di cui: Croazia	4	2	6
Romania	21	2	23
<b>Altri Paesi europei</b>	<b>37</b>	<b>8</b>	<b>45</b>
di cui: Albania	20	0	20
Bosnia-Erzegovina	10	6	16
Moldova	3	0	3
<b>Africa</b>	<b>251</b>	<b>4</b>	<b>255</b>
di cui: Algeria	23	1	24
Egitto	54	0	54
Marocco	59	2	61
Senegal	14	0	14
Tunisia	94	1	95
<b>America</b>	<b>12</b>	<b>2</b>	<b>14</b>
di cui: Perù	5	2	7
<b>Asia</b>	<b>13</b>	<b>1</b>	<b>14</b>
di cui: Afghanistan	3	0	3
Pakistan	3	1	4
Sri Lanka	3	0	3
<b>Totale</b>	<b>734</b>	<b>40</b>	<b>774</b>

La tabella riporta il dettaglio dei Paesi per i quali il numero di minori è risultato pari o superiore a 3.

*I dati sono acquisiti dal Sistema Informativo dei Servizi Minorili (SISM) e sono riferiti alla situazione alla data del 30 novembre 2023; l'elaborazione è stata effettuata in data 4 dicembre 2023.*

Tabella 10 – Delitti a carico dei minori entrati nei Centri di prima accoglienza secondo la categoria. Anno 2023 - fino al 30 novembre.

DELITTI	Italiani			Stranieri			Totale		
	m	f	mf	m	f	mf	m	f	mf
<b>Contro la persona</b>	<b>88</b>	<b>3</b>	<b>91</b>	<b>78</b>	<b>3</b>	<b>81</b>	<b>166</b>	<b>6</b>	<b>172</b>
di cui: Omicidio volontario consumato	5	1	6	4	0	4	9	1	10
Omicidio volontario tentato	27	1	28	9	0	9	36	1	37
Lesioni personali volontarie	46	1	47	45	3	48	91	4	95
Rissa	3	0	3	1	0	1	4	0	4
Violenze sessuali	0	0	0	12	0	12	12	0	12
Minaccia	6	0	6	3	0	3	9	0	9
<b>Contro la famiglia, la moralità pubblica, il buon costume</b>	<b>8</b>	<b>0</b>	<b>8</b>	<b>2</b>	<b>0</b>	<b>2</b>	<b>10</b>	<b>0</b>	<b>10</b>
di cui: Maltrattamenti in famiglia	8	0	8	2	0	2	10	0	10
<b>Contro il patrimonio</b>	<b>183</b>	<b>11</b>	<b>194</b>	<b>290</b>	<b>24</b>	<b>314</b>	<b>473</b>	<b>35</b>	<b>508</b>
di cui: Furto	40	5	45	63	13	76	103	18	121
Rapina	108	5	113	206	7	213	314	12	326
Estorsione	18	1	19	5	1	6	23	2	25
Danni	4	0	4	5	2	7	9	2	11
Ricettazione	13	0	13	8	1	9	21	1	22
<b>Contro l'incolumità pubblica</b>	<b>198</b>	<b>6</b>	<b>204</b>	<b>63</b>	<b>1</b>	<b>64</b>	<b>261</b>	<b>7</b>	<b>268</b>
di cui: Stupefacenti	198	6	204	63	1	64	261	7	268
<b>Contro la fede pubblica</b>	<b>8</b>	<b>1</b>	<b>9</b>	<b>5</b>	<b>1</b>	<b>6</b>	<b>13</b>	<b>2</b>	<b>15</b>
di cui: Falsità in atti e persone	6	1	7	5	1	6	11	2	13
<b>Contro Stato, altre istituzioni, ordine pubblico</b>	<b>42</b>	<b>3</b>	<b>45</b>	<b>27</b>	<b>4</b>	<b>31</b>	<b>69</b>	<b>7</b>	<b>76</b>
di cui: Violenza, resistenza, oltraggio	41	3	44	24	4	28	65	7	72
<b>Altri delitti</b>	<b>24</b>	<b>0</b>	<b>24</b>	<b>8</b>	<b>0</b>	<b>8</b>	<b>32</b>	<b>0</b>	<b>32</b>
di cui: Armi	24	0	24	0	0	0	24	0	24
Norme in materia di immigrazione	0	0	0	8	0	8	8	0	8
<b>Totale DELITTI</b>	<b>551</b>	<b>24</b>	<b>575</b>	<b>473</b>	<b>33</b>	<b>506</b>	<b>1.024</b>	<b>57</b>	<b>1.081</b>

La tabella riporta il dettaglio dei delitti con frequenza pari o superiori a 3.

I dati sono riferiti ai delitti per i quali i minori sono entrati in CPA; il numero dei delitti è superiore al numero degli ingressi in quanto un minore può essere entrato nella struttura per uno o più delitti.

*I dati sono acquisiti dal Sistema Informativo dei Servizi Minorili (SISM) e sono riferiti alla situazione alla data del 30 novembre 2023; l'elaborazione è stata effettuata in data 4 dicembre 2023.*

Tabella 11 – Uscite dai Centri di prima accoglienza secondo il provvedimento di dimissione, la nazionalità e il sesso. Anno 2023 - fino al 30 novembre.

Uscite	Italiani			Stranieri			Totale		
	m	f	mf	m	f	mf	m	f	mf
<b>Con applicazione misura cautelare</b>									
Prescrizioni	40	3	<b>43</b>	14	4	<b>18</b>	54	7	<b>61</b>
Permanenza in casa	79	2	<b>81</b>	26	2	<b>28</b>	105	4	<b>109</b>
Collocamento in comunità	159	10	<b>169</b>	109	9	<b>118</b>	268	19	<b>287</b>
Custodia cautelare	84	3	<b>87</b>	168	3	<b>171</b>	252	6	<b>258</b>
<b>Altre uscite</b>									
Remissione in libertà	22	2	<b>24</b>	23	1	<b>24</b>	45	3	<b>48</b>
Decorrenza dei termini	0	0	<b>0</b>	0	0	<b>0</b>	0	0	<b>0</b>
Minore di 14 anni	0	0	<b>0</b>	0	0	<b>0</b>	0	0	<b>0</b>
Minore in stato gravidanza	0	0	<b>0</b>	0	0	<b>0</b>	0	0	<b>0</b>
Estraneità al fatto	0	0	<b>0</b>	0	0	<b>0</b>	0	0	<b>0</b>
Mancanza di altri presupposti	0	0	<b>0</b>	0	0	<b>0</b>	0	0	<b>0</b>
Maggiorenne	0	0	<b>0</b>	0	0	<b>0</b>	0	0	<b>0</b>
<b>Totale</b>	<b>384</b>	<b>20</b>	<b>404</b>	<b>340</b>	<b>19</b>	<b>359</b>	<b>724</b>	<b>39</b>	<b>763</b>

*I dati sono acquisiti dal Sistema Informativo dei Servizi Minorili (SISM) e sono riferiti alla situazione alla data del 30 novembre 2023; l'elaborazione è stata effettuata in data 4 dicembre 2023.*

Tabella 12 - Ingressi nei Centri di prima accoglienza negli anni dal 2007 al 2022 secondo la nazionalità e il sesso.

Anni	Italiani			Stranieri			Totale		
	m	f	mf	m	f	mf	m	f	mf
2007	1.469	76	<b>1.545</b>	1.236	604	<b>1.840</b>	2.705	680	<b>3.385</b>
2008	1.462	85	<b>1.547</b>	1.021	340	<b>1.361</b>	2.483	425	<b>2.908</b>
2009	1.443	51	<b>1.494</b>	704	224	<b>928</b>	2.147	275	<b>2.422</b>
2010	1.355	68	<b>1.423</b>	616	214	<b>830</b>	1.971	282	<b>2.253</b>
2011	1.337	75	<b>1.412</b>	696	235	<b>931</b>	2.033	310	<b>2.343</b>
2012	1.191	65	<b>1.256</b>	668	269	<b>937</b>	1.859	334	<b>2.193</b>
2013	951	67	<b>1.018</b>	690	312	<b>1.002</b>	1.641	379	<b>2.020</b>
2014	689	38	<b>727</b>	565	256	<b>821</b>	1.254	294	<b>1.548</b>
2015	613	40	<b>653</b>	579	206	<b>785</b>	1.192	246	<b>1.438</b>
2016	658	48	<b>706</b>	517	158	<b>675</b>	1.175	206	<b>1.381</b>
2017	583	37	<b>620</b>	484	171	<b>655</b>	1.067	208	<b>1.275</b>
2018	579	39	<b>618</b>	318	154	<b>472</b>	897	193	<b>1.090</b>
2019	501	32	<b>533</b>	304	82	<b>386</b>	805	114	<b>919</b>
2020	322	20	<b>342</b>	213	44	<b>257</b>	535	64	<b>599</b>
2021	319	19	<b>338</b>	219	23	<b>242</b>	538	42	<b>580</b>
2022	363	20	<b>383</b>	327	35	<b>362</b>	690	55	<b>745</b>

Grafico 4 - Ingressi nei Centri di prima accoglienza negli anni dal 2007 al 2022, secondo la nazionalità.

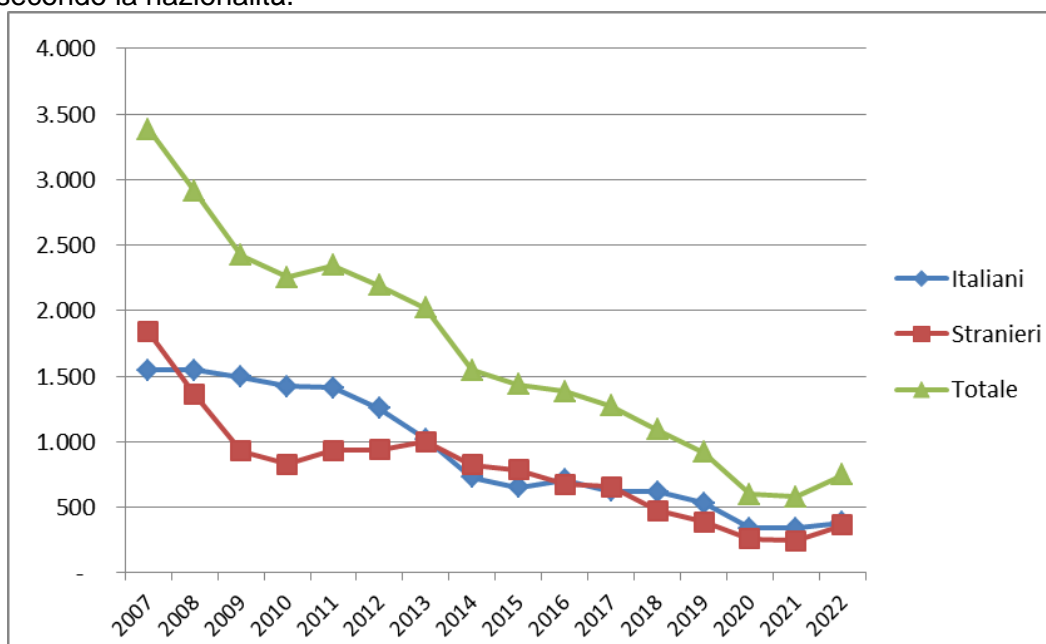



## COMUNITA'

Tabella 13 - Ingressi e presenze nelle Comunità nell'anno 2023. Comunità ministeriali e private. Situazione al 30 novembre.

### a. Comunità ministeriali

Comunità ministeriali	Collocamenti (compresi trasferimenti tra Comunità)	Presenza media giornaliera	Presenti al 30 novembre 2023
Bologna	59	5,9	7
Catanzaro	23	9,6	9
Reggio Calabria	8	5,4	6
<b>Totale</b>	<b>90</b>	<b>20,9</b>	<b>22</b>

### b. Comunità private per regione della struttura.

Comunità private per regione	Collocamenti (compresi trasferimenti tra Comunità)	Presenza media giornaliera	Presenti al 30 novembre 2023
Piemonte	59	40,3	45
Valle d'Aosta	0	0,0	0
Liguria	26	13,7	12
Lombardia	331	182,8	174
Veneto	90	33,9	30
Trentino Alto Adige	15	5,2	8
Friuli Venezia Giulia	38	6,9	5
Emilia Romagna	114	59,6	68
Toscana	76	32,2	31
Umbria	15	8,3	8
Marche	26	19,6	21
Lazio	149	72,4	80
Abruzzo	23	9,0	13
Molise	1	0,1	0
Campania	190	125,5	134
Puglia	143	67,9	73
Basilicata	1	1,5	2
Calabria	40	25,7	26
Sicilia	245	138,6	147
Sardegna	45	29,5	30
<b>Totale</b>	<b>1.627</b>	<b>872,7</b>	<b>907</b>

*I dati sono acquisiti dal Sistema Informativo dei Servizi Minorili (SISM) e sono riferiti alla situazione alla data del 30 novembre 2023; l'elaborazione è stata effettuata in data 4 dicembre 2023.*

c. Comunità private per Centro Giustizia Minorile inviante

Comunità private per Centro Giustizia Minorile	Collocamenti (compresi trasferimenti tra Comunità)	Presenza media giornaliera	Presenti al 30 novembre 2023
Torino	119	63,1	69
Milano	392	216,9	211
Venezia	169	60,4	61
Bologna	112	63,4	69
Firenze	100	42,5	48
Roma	182	88,1	107
Napoli	169	115,3	119
Bari	115	57,3	58
Catanzaro	25	23,5	20
Cagliari	44	28,8	29
Palermo	200	113,4	116
<b>Totale</b>	<b>1.627</b>	<b>872,7</b>	<b>907</b>

d. Riepilogo

Comunità	Collocamenti (compresi trasferimenti tra Comunità)	Presenza media giornaliera	Presenti al 30 novembre 2023
Comunità ministeriali	90	20,9	22
Comunità private	1.627	872,7	907
<b>Totale</b>	<b>1.717</b>	<b>893,5</b>	<b>929</b>

Tabella 14 – Collocamenti in Comunità secondo il motivo, la nazionalità e il sesso. Anno 2023 - fino al 30 novembre.

Motivo	Italiani			Stranieri			Totale		
	m	f	mf	m	f	mf	m	f	mf
Per misura cautelare del collocamento in comunità	477	32	<b>509</b>	322	18	<b>340</b>	799	50	<b>849</b>
Da prescrizioni, per trasformazione misura	0	0	<b>0</b>	0	0	<b>0</b>	0	0	<b>0</b>
Da permanenza in casa, per trasformazione misura	4	0	<b>4</b>	2	0	<b>2</b>	6	0	<b>6</b>
Da IPM, per trasformazione misura	60	0	<b>60</b>	67	0	<b>67</b>	127	0	<b>127</b>
Da IPM, per fine aggravamento	123	3	<b>126</b>	59	2	<b>61</b>	182	5	<b>187</b>
Per misura cautelare della permanenza in casa eseguita in comunità	3	0	<b>3</b>	0	0	<b>0</b>	3	0	<b>3</b>
Per messa alla prova	144	20	<b>164</b>	70	3	<b>73</b>	214	23	<b>237</b>
Per applicazione misure penali di comunità/alternative	26	0	<b>26</b>	19	0	<b>19</b>	45	0	<b>45</b>
Per misura di sicurezza	14	0	<b>14</b>	4	0	<b>4</b>	18	0	<b>18</b>
Per libertà controllata	0	0	<b>0</b>	0	0	<b>0</b>	0	0	<b>0</b>
Per arresto, fermo o accompagnamento	1	0	<b>1</b>	8	0	<b>8</b>	9	0	<b>9</b>
<b>Totale</b>	<b>852</b>	<b>55</b>	<b>907</b>	<b>551</b>	<b>23</b>	<b>574</b>	<b>1.403</b>	<b>78</b>	<b>1.481</b>

I dati sono acquisiti dal Sistema Informativo dei Servizi Minorili (SISM) e sono riferiti alla situazione alla data del 30 novembre 2023; l'elaborazione è stata effettuata in data 4 dicembre 2023.

Tabella 15 – Collocamenti in Comunità secondo l'età, la nazionalità e il sesso. Anno 2023 - fino al 15 novembre.

Età	Italiani			Stranieri			Totale		
	m	f	mf	m	f	mf	m	f	mf
<b>meno di 14 anni</b>	1	0	<b>1</b>	0	0	<b>0</b>	1	0	<b>1</b>
<b>14 anni</b>	57	1	<b>58</b>	28	2	<b>30</b>	85	3	<b>88</b>
<b>15 anni</b>	141	15	<b>156</b>	65	5	<b>70</b>	206	20	<b>226</b>
<b>16 anni</b>	198	12	<b>210</b>	125	6	<b>131</b>	323	18	<b>341</b>
<b>17 anni</b>	281	21	<b>302</b>	207	6	<b>213</b>	488	27	<b>515</b>
<b>giovani adulti</b>	174	6	<b>180</b>	126	4	<b>130</b>	300	10	<b>310</b>
<b>Totale</b>	<b>852</b>	<b>55</b>	<b>907</b>	<b>551</b>	<b>23</b>	<b>574</b>	<b>1.403</b>	<b>78</b>	<b>1.481</b>

Tabella 16 - Collocamenti in Comunità secondo la provenienza e il sesso. Anno 2023 - fino al 30 novembre.

Paesi di provenienza	Sesso		Totale
	maschi	femmine	
<b>Italia</b>	<b>852</b>	<b>55</b>	<b>907</b>
<b>Altri Paesi dell'Unione Europea</b>	<b>41</b>	<b>8</b>	<b>49</b>
di cui: Bulgaria	6	0	6
Croazia	7	1	8
Romania	20	7	27
<b>Altri Paesi europei</b>	<b>73</b>	<b>4</b>	<b>77</b>
di cui: Albania	41	0	41
Bosnia-Erzegovina	9	1	10
Macedonia	3	2	5
Moldova	7	0	7
Serbia	6	1	7
Ucraina	3	0	3
<b>Africa</b>	<b>404</b>	<b>7</b>	<b>411</b>
di cui: Algeria	25	3	28
Egitto	101	0	101
Guinea	3	0	3
Marocco	126	4	130
Niger	6	0	6
Senegal	15	0	15
Tunisia	121	0	121
<b>America</b>	<b>14</b>	<b>3</b>	<b>17</b>
di cui: Perù	5	2	7
<b>Asia</b>	<b>19</b>	<b>1</b>	<b>20</b>
di cui: Afghanistan	5	0	5
Bangladesh	3	0	3
Pakistan	3	1	4
<b>Totale</b>	<b>1.403</b>	<b>78</b>	<b>1.481</b>

La tabella riporta il dettaglio dei Paesi per i quali il numero di minori è risultato pari o superiore a 3.

*I dati sono acquisiti dal Sistema Informativo dei Servizi Minorili (SISM) e sono riferiti alla situazione alla data del 30 novembre 2023; l'elaborazione è stata effettuata in data 4 dicembre 2023.*

Tabella 17 – Delitti a carico dei minorenni e giovani adulti collocati in Comunità secondo la categoria. Anno 2023 - fino al 30 novembre.

DELITTI	Italiani			Stranieri			Totale		
	m	f	mf	m	f	mf	m	f	mf
<b>Contro la persona</b>	<b>377</b>	<b>19</b>	<b>396</b>	<b>233</b>	<b>9</b>	<b>242</b>	<b>610</b>	<b>28</b>	<b>638</b>
di cui: Omicidio volontario consumato	3	1	4	0	0	0	3	1	4
Omicidio volontario tentato	32	2	34	9	0	9	41	2	43
Percosse	7	2	9	41	0	41	48	2	50
Lesioni personali volontarie	197	11	208	99	9	108	296	20	316
Rissa	5	0	5	2	0	2	7	0	7
Sfruttamento pornografia minorile	8	0	8	0	0	0	8	0	8
Violenze sessuali	19	0	19	25	0	25	44	0	44
Atti sessuali con minorenne	4	0	4	0	0	0	4	0	4
Sequestro di persona	11	0	11	2	0	2	13	0	13
Violenza privata	9	0	9	3	0	3	12	0	12
Minaccia	37	3	40	6	0	6	43	3	46
Atti persecutori (stalking)	33	0	33	44	0	44	77	0	77
Violazione di domicilio	4	0	4	0	0	0	4	0	4
<b>Contro famiglia, moralità pubblica, buon costume</b>	<b>82</b>	<b>6</b>	<b>88</b>	<b>19</b>	<b>0</b>	<b>19</b>	<b>101</b>	<b>6</b>	<b>107</b>
di cui: Maltrattamenti in famiglia	82	6	88	19	0	19	101	6	107
<b>Contro il patrimonio</b>	<b>635</b>	<b>41</b>	<b>676</b>	<b>613</b>	<b>26</b>	<b>639</b>	<b>1.248</b>	<b>67</b>	<b>1.315</b>
di cui: Furto	148	11	159	136	2	138	284	13	297
Rapina	354	20	374	387	20	407	741	40	781
Estorsione	61	3	64	55	3	58	116	6	122
Danni	35	4	39	10	0	10	45	4	49
Truffa	4	0	4	1	0	1	5	0	5
Ricettazione	30	3	33	22	1	23	52	4	56
Riciclaggio	1	0	1	2	0	2	3	0	3
<b>Contro l'incolumità pubblica</b>	<b>242</b>	<b>9</b>	<b>251</b>	<b>89</b>	<b>1</b>	<b>90</b>	<b>331</b>	<b>10</b>	<b>341</b>
di cui: Stupefacenti	232	9	241	87	1	88	319	10	329
Incendio	6	0	6	0	0	0	6	0	6
Danneggiamento seguito da incendio	4	0	4	2	0	2	6	0	6
<b>Contro la fede pubblica</b>	<b>17</b>	<b>5</b>	<b>22</b>	<b>9</b>	<b>1</b>	<b>10</b>	<b>26</b>	<b>6</b>	<b>32</b>
di cui: Falsità in atti e persone	13	5	18	9	1	10	22	6	28
Falsità in monete	4	0	4	0	0	0	4	0	4
<b>Contro Stato, altre istituzioni, ordine pubblico</b>	<b>80</b>	<b>10</b>	<b>90</b>	<b>43</b>	<b>4</b>	<b>47</b>	<b>123</b>	<b>14</b>	<b>137</b>
di cui: Violenza, resistenza a P.U.	71	10	81	40	4	44	111	14	125
Associazione per delinquere	2	0	2	2	0	2	4	0	4
Associazione di tipo mafioso	4	0	4	0	0	0	4	0	4
<b>Altri delitti</b>	<b>45</b>	<b>1</b>	<b>46</b>	<b>5</b>	<b>0</b>	<b>5</b>	<b>50</b>	<b>1</b>	<b>51</b>
di cui: Armi	44	1	45	3	0	3	47	1	48
<b>Totale DELITTI</b>	<b>1.478</b>	<b>91</b>	<b>1.569</b>	<b>1.011</b>	<b>41</b>	<b>1.052</b>	<b>2.489</b>	<b>132</b>	<b>2.621</b>

La tabella riporta il dettaglio dei delitti con frequenza pari o superiori a 3.

I dati sono riferiti ai delitti per i quali i soggetti sono stati collocati in Comunità; il numero dei delitti è superiore al numero degli ingressi in quanto un minore può essere entrato nella struttura per uno o più delitti.

*I dati sono acquisiti dal Sistema Informativo dei Servizi Minorili (SISM) e sono riferiti alla situazione alla data del 30 novembre 2023; l'elaborazione è stata effettuata in data 4 dicembre 2023.*

Tabella 18 – Collocamenti in Comunità negli anni dal 2007 al 2022 secondo la nazionalità e il sesso.

Anni	Italiani			Stranieri			Totale		
	m	f	mf	m	f	mf	m	f	mf
2007	1.056	46	<b>1.102</b>	667	127	<b>794</b>	1.723	173	<b>1.896</b>
2008	1.130	65	<b>1.195</b>	651	119	<b>770</b>	1.781	184	<b>1.965</b>
2009	1.160	52	<b>1.212</b>	542	71	<b>613</b>	1.702	123	<b>1.825</b>
2010	1.189	59	<b>1.248</b>	490	83	<b>573</b>	1.679	142	<b>1.821</b>
2011	1.222	75	<b>1.297</b>	540	89	<b>629</b>	1.762	164	<b>1.926</b>
2012	1.225	60	<b>1.285</b>	631	122	<b>753</b>	1.856	182	<b>2.038</b>
2013	1.119	70	<b>1.189</b>	594	111	<b>705</b>	1.713	181	<b>1.894</b>
2014	929	50	<b>979</b>	583	154	<b>737</b>	1.512	204	<b>1.716</b>
2015	864	56	<b>920</b>	623	145	<b>768</b>	1.487	201	<b>1.688</b>
2016	965	64	<b>1.029</b>	691	103	<b>794</b>	1.656	167	<b>1.823</b>
2017	1.042	68	<b>1.110</b>	622	105	<b>727</b>	1.664	173	<b>1.837</b>
2018	1.149	73	<b>1.222</b>	631	108	<b>739</b>	1.780	181	<b>1.961</b>
2019	1.184	72	<b>1.256</b>	583	86	<b>669</b>	1.767	158	<b>1.925</b>
2020	911	51	<b>962</b>	467	39	<b>506</b>	1.378	90	<b>1.468</b>
2021	954	77	<b>1.031</b>	494	37	<b>531</b>	1.448	114	<b>1.562</b>
2022	974	57	<b>1.031</b>	612	34	<b>646</b>	1.586	91	<b>1.677</b>

Grafico 5 – Collocamenti in Comunità negli anni dal 2007 al 2022, secondo la nazionalità.



Tabella 19 – Presenza media giornaliera nelle Comunità nel periodo dal 2007 al 2022, secondo la nazionalità e il sesso.

Anni	Italiani			Stranieri			Totale		
	m	f	mf	m	f	mf	m	f	mf
2007	343	21	<b>364</b>	164	16	<b>180</b>	508	37	<b>544</b>
2008	419	28	<b>447</b>	216	14	<b>230</b>	635	42	<b>677</b>
2009	495	29	<b>524</b>	228	12	<b>240</b>	723	41	<b>764</b>
2010	578	29	<b>607</b>	205	15	<b>220</b>	783	44	<b>827</b>
2011	613	37	<b>650</b>	234	20	<b>253</b>	847	57	<b>904</b>
2012	632	43	<b>675</b>	262	20	<b>282</b>	894	63	<b>957</b>
2013	597	38	<b>635</b>	267	23	<b>290</b>	864	61	<b>925</b>
2014	518	33	<b>551</b>	262	24	<b>286</b>	780	57	<b>837</b>
2015	508	30	<b>538</b>	247	23	<b>270</b>	755	53	<b>808</b>
2016	521	34	<b>555</b>	281	21	<b>302</b>	802	55	<b>857</b>
2017	558	39	<b>597</b>	315	25	<b>339</b>	873	63	<b>936</b>
2018	631	40	<b>671</b>	312	29	<b>341</b>	943	69	<b>1.012</b>
2019	699	54	<b>752</b>	287	34	<b>321</b>	986	88	<b>1.073</b>
2020	662	36	<b>698</b>	272	22	<b>294</b>	934	58	<b>992</b>
2021	653	45	<b>698</b>	256	12	<b>268</b>	909	57	<b>966</b>
2022	582	39	<b>621</b>	251	12	<b>263</b>	833	51	<b>884</b>

Grafico 6 – Presenza media giornaliera nelle Comunità nel periodo dal 2007 al 2022, secondo la nazionalità.

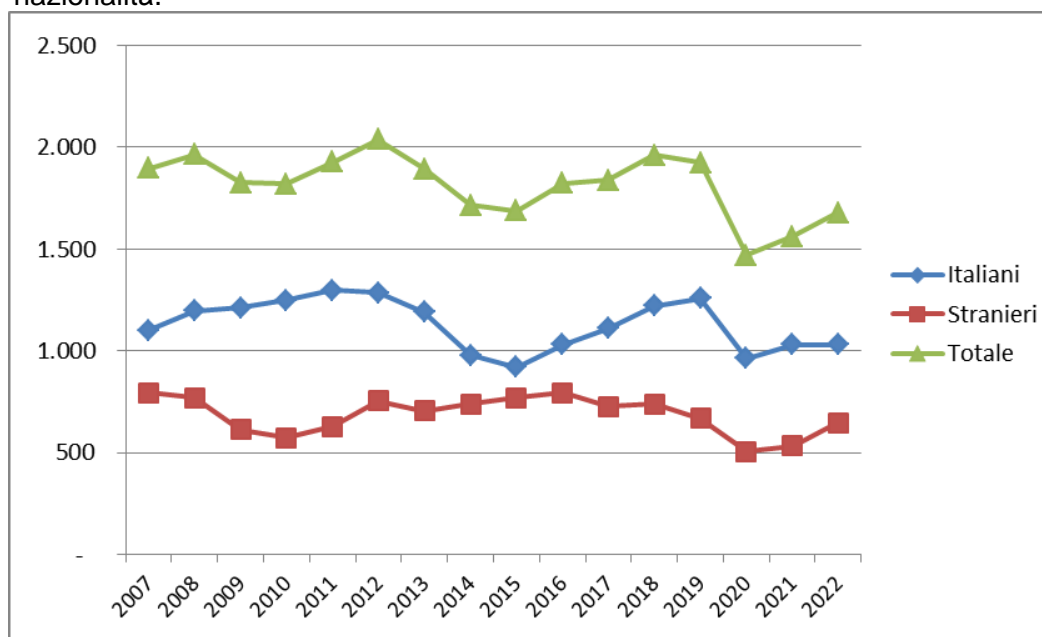
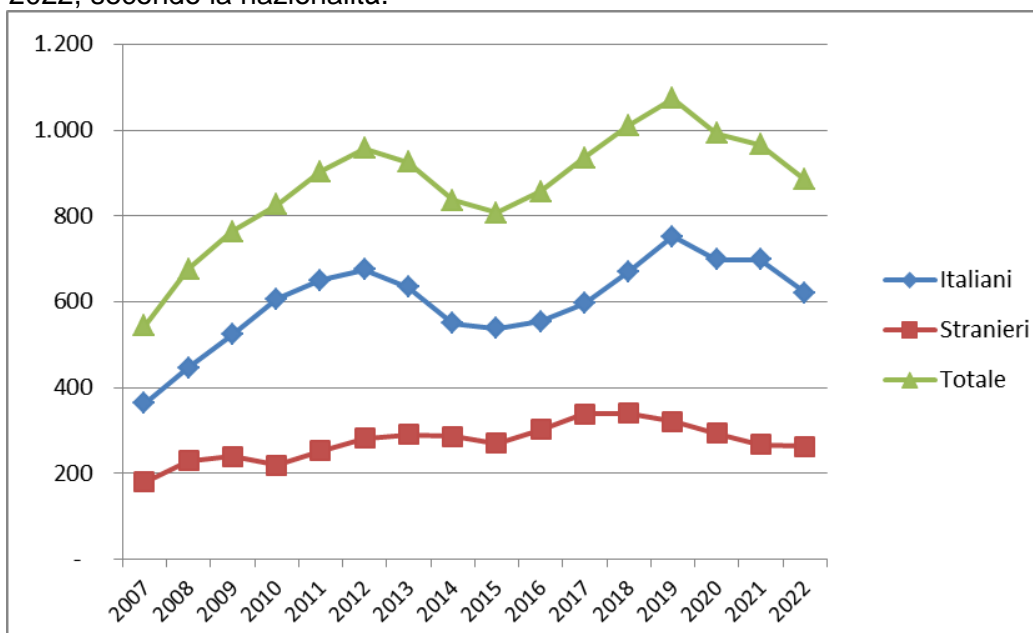

## ISTITUTI PENALI PER I MINORENNI

Tabella 20 - Ingressi e presenze negli Istituti penali per i minorenni nell'anno 2023, per sede. Situazione al 30 novembre.

IPM	Ingresso stabile (compresi trasferimenti tra IPM)	Presenza media giornaliera	Presenti al 30 novembre 2023
Torino	151	42,9	44
Pontremoli (MS) (*)	34	7,2	7
Milano	281	35,6	54
Treviso	37	4,3	15
Bologna	146	40,5	46
Firenze	54	15,4	18
Roma (**)	160	46,5	52
Nisida (NA) (**)	143	56,1	57
Airola (BN)	83	31,2	25
Bari	126	25,7	37
Potenza	39	14,8	17
Catanzaro	73	16,8	35
Palermo	109	18,9	24
Catania	125	27,2	31
Acireale (CT)	46	16,1	20
Caltanissetta	36	8,4	8
Quartucciu (CA)	33	10,6	12
<b>Totale</b>	<b>1.676</b>	<b>418,2</b>	<b>502</b>

(\*) solo femminile

(\*\*) con sezione femminile

IPM Treviso: attività sospesa dal 13.04.2022 al 24.07.2023.

*I dati sono acquisiti dal Sistema Informativo dei Servizi Minorili (SISM) e sono riferiti alla situazione alla data del 30 novembre 2023; l'elaborazione è stata effettuata in data 4 dicembre 2023.*

Tabella 21 - Detenuti presenti negli IPM alla data del 30 novembre 2023, secondo la sede dell'IPM e l'età.

IPM	Minorenni		Giovani adulti		Totale
	14-15 anni	16-17 anni	18-20 anni	21-24 anni	
Torino	5	28	10	1	44
Pontremoli (MS) (*)	1	5	1	0	7
Milano	2	35	16	1	54
Treviso	0	12	3	0	15
Bologna	6	24	12	4	46
Firenze	2	10	1	5	18
Roma (**)	5	21	21	5	52
Nisida (NA) (**)	3	24	26	4	57
Airola (BN)	4	10	5	6	25
Bari	4	19	8	6	37
Potenza	0	7	5	5	17
Catanzaro	2	20	11	2	35
Palermo	0	14	8	2	24
Catania	2	16	8	5	31
Acireale (CT)	2	10	7	1	20
Caltanissetta	0	4	3	1	8
Quartucciu (CA)	0	6	3	3	12
<b>Totale</b>	<b>38</b>	<b>265</b>	<b>148</b>	<b>51</b>	<b>502</b>

(\*) solo femminile

(\*\*) con sezione femminile

Tabella 22 – Detenuti presenti negli IPM alla data del 30 novembre 2023, secondo l'età, la nazionalità e il sesso.

Età	Italiani			Stranieri			Totale		
	maschi	femmine	Totale	maschi	femmine	Totale	maschi	femmine	Totale
<b>14-15 anni</b>	15	1	<b>16</b>	22	0	<b>22</b>	37	1	<b>38</b>
<b>16-17 anni</b>	102	6	<b>108</b>	154	3	<b>157</b>	256	9	<b>265</b>
<b>18-20 anni</b>	80	3	<b>83</b>	65	0	<b>65</b>	145	3	<b>148</b>
<b>21-24 anni</b>	27	1	<b>28</b>	23	0	<b>23</b>	50	1	<b>51</b>
<b>Totale</b>	<b>224</b>	<b>11</b>	<b>235</b>	<b>264</b>	<b>3</b>	<b>267</b>	<b>488</b>	<b>14</b>	<b>502</b>

I dati sono acquisiti dal Sistema Informativo dei Servizi Minorili (SISM) e sono riferiti alla situazione alla data del 30 novembre 2023; l'elaborazione è stata effettuata in data 4 dicembre 2023.



Tabella 23 – Detenuti presenti negli Istituti penali per i minorenni alla data del 30 novembre 2023, per posizione giuridica complessiva\*, età, nazionalità e sesso.

Minorenni.

Posizione giuridica	Italiani			Stranieri			Totale		
	m	f	mf	m	f	mf	m	f	mf
<b>In attesa di 1° giudizio</b>	42	3	<b>45</b>	100	2	<b>102</b>	142	5	<b>147</b>
<b>Appellanti</b>	5	1	<b>6</b>	5	0	<b>5</b>	10	1	<b>11</b>
<b>Ricorrenti</b>	1	0	<b>1</b>	0	0	<b>0</b>	1	0	<b>1</b>
<b>Mista senza definitivo</b>	52	1	<b>53</b>	55	0	<b>55</b>	107	1	<b>108</b>
<b>Definitivi senza altri procedimenti a carico</b>	4	1	<b>5</b>	1	0	<b>1</b>	5	1	<b>6</b>
<b>Definitivi con altri procedimenti a carico</b>	13	1	<b>14</b>	15	1	<b>16</b>	28	2	<b>30</b>
<b>Totale</b>	<b>117</b>	<b>7</b>	<b>124</b>	<b>176</b>	<b>3</b>	<b>179</b>	<b>293</b>	<b>10</b>	<b>303</b>

Giovani adulti.

Posizione giuridica	Italiani			Stranieri			Totale		
	m	f	mf	m	f	mf	m	f	mf
<b>In attesa di 1° giudizio</b>	13	0	<b>13</b>	21	0	<b>21</b>	34	0	<b>34</b>
<b>Appellanti</b>	2	1	<b>3</b>	1	0	<b>1</b>	3	1	<b>4</b>
<b>Ricorrenti</b>	0	0	<b>0</b>	2	0	<b>2</b>	2	0	<b>2</b>
<b>Mista senza definitivo</b>	19	2	<b>21</b>	14	0	<b>14</b>	33	2	<b>35</b>
<b>Definitivi senza altri procedimenti a carico</b>	10	1	<b>11</b>	9	0	<b>9</b>	19	1	<b>20</b>
<b>Definitivi con altri procedimenti a carico</b>	63	0	<b>63</b>	41	0	<b>41</b>	104	0	<b>104</b>
<b>Totale</b>	<b>107</b>	<b>4</b>	<b>111</b>	<b>88</b>	<b>0</b>	<b>88</b>	<b>195</b>	<b>4</b>	<b>199</b>

Totale.

Posizione giuridica	Italiani			Stranieri			Totale		
	m	f	mf	m	f	mf	m	f	mf
<b>In attesa di 1° giudizio</b>	55	3	<b>58</b>	121	2	<b>123</b>	176	5	<b>181</b>
<b>Appellanti</b>	7	2	<b>9</b>	6	0	<b>6</b>	13	2	<b>15</b>
<b>Ricorrenti</b>	1	0	<b>1</b>	2	0	<b>2</b>	3	0	<b>3</b>
<b>Mista senza definitivo</b>	71	3	<b>74</b>	69	0	<b>69</b>	140	3	<b>143</b>
<b>Definitivi senza altri procedimenti a carico</b>	14	2	<b>16</b>	10	0	<b>10</b>	24	2	<b>26</b>
<b>Definitivi con altri procedimenti a carico</b>	76	1	<b>77</b>	56	1	<b>57</b>	132	2	<b>134</b>
<b>Totale</b>	<b>224</b>	<b>11</b>	<b>235</b>	<b>264</b>	<b>3</b>	<b>267</b>	<b>488</b>	<b>14</b>	<b>502</b>

\* I dati considerano la posizione giuridica complessiva dei detenuti, ossia tutti i procedimenti penali a loro carico, non soltanto il provvedimento in esecuzione alla data considerata.

*I dati sono acquisiti dal Sistema Informativo dei Servizi Minorili (SISM) e sono riferiti alla situazione alla data del 30 novembre 2023; l'elaborazione è stata effettuata in data 4 dicembre 2023.*

Tabella 24 – Ingressi negli Istituti penali per i minorenni secondo il motivo, la nazionalità e il sesso. Anno 2023 - fino al 30 novembre.

Motivo	Italiani			Stranieri			Totale		
	m	f	mf	m	f	mf	m	f	mf
<b>Per custodia cautelare</b>									
Dalla libertà	112	3	<b>115</b>	97	1	<b>98</b>	209	4	<b>213</b>
Da CPA	79	3	<b>82</b>	170	3	<b>173</b>	249	6	<b>255</b>
Da comunità, per trasformazione di misura	23	3	<b>26</b>	16	2	<b>18</b>	39	5	<b>44</b>
Da comunità per nuovo procedimento	2	0	<b>2</b>	0	0	<b>0</b>	2	0	<b>2</b>
Da comunità, per aggravamento	180	6	<b>186</b>	109	6	<b>115</b>	289	12	<b>301</b>
Da evasione o mancato rientro per custodia cautelare	0	0	<b>0</b>	1	0	<b>1</b>	1	0	<b>1</b>
Dagli arresti domiciliari (adulti)	0	0	<b>0</b>	1	0	<b>0</b>	1	0	<b>1</b>
Da istituto penale per adulti	0	0	<b>0</b>	23	0	<b>23</b>	23	0	<b>23</b>
<b>Per esecuzione di pena</b>									
Dalla libertà	60	6	<b>66</b>	41	19	<b>60</b>	101	25	<b>126</b>
Da comunità	3	0	<b>3</b>	4	0	<b>4</b>	7	0	<b>7</b>
Per revoca o sospensione misura penale di comunità/alternativa alla detenzione	53	0	<b>53</b>	16	1	<b>17</b>	69	1	<b>70</b>
Per revoca libertà controllata	0	0	<b>0</b>	2	0	<b>2</b>	2	0	<b>2</b>
Da evasione o mancato rientro per esecuzione pena	6	0	<b>6</b>	0	0	<b>0</b>	6	0	<b>6</b>
Dagli arresti domiciliari (adulti)	3	0	<b>3</b>	0	0	<b>0</b>	3	0	<b>3</b>
Da istituto penale per adulti	1	0	<b>1</b>	1	0	<b>1</b>	2	0	<b>2</b>
<b>Totale</b>	<b>522</b>	<b>21</b>	<b>543</b>	<b>481</b>	<b>32</b>	<b>513</b>	<b>1.003</b>	<b>53</b>	<b>1.056</b>

Tabella 25 – Ingressi negli Istituti penali per i minorenni secondo l'età, la nazionalità e il sesso. Anno 2023 - fino al 30 novembre.

Età	Italiani			Stranieri			Totale		
	m	f	mf	m	f	mf	m	f	mf
<b>14-15 anni</b>	79	4	<b>83</b>	69	1	<b>70</b>	148	5	<b>153</b>
<b>16-17 anni</b>	251	12	<b>263</b>	308	9	<b>317</b>	559	21	<b>580</b>
<b>18-20 anni</b>	130	5	<b>135</b>	76	7	<b>83</b>	206	12	<b>218</b>
<b>21-24 anni</b>	62	0	<b>62</b>	28	15	<b>43</b>	90	15	<b>105</b>
<b>Totale</b>	<b>522</b>	<b>21</b>	<b>543</b>	<b>481</b>	<b>32</b>	<b>513</b>	<b>1.003</b>	<b>53</b>	<b>1.056</b>

*I dati sono acquisiti dal Sistema Informativo dei Servizi Minorili (SISM) e sono riferiti alla situazione alla data del 30 novembre 2023; l'elaborazione è stata effettuata in data 4 dicembre 2023.*

Tabella 26 – Ingressi negli Istituti penali per i minorenni secondo la provenienza e il sesso. Anno 2023 - fino al 30 novembre.

Paesi di provenienza	Sesso		Totale
	maschi	femmine	
<b>Italia</b>	<b>522</b>	<b>21</b>	<b>543</b>
<b>Altri Paesi dell'Unione Europea</b>	<b>27</b>	<b>7</b>	<b>34</b>
di cui: Croazia	6	5	11
Romania	16	2	18
<b>Altri Paesi europei</b>	<b>47</b>	<b>16</b>	<b>63</b>
di cui: Albania	28	0	28
Bosnia-Erzegovina	7	11	18
Moldova	3	0	3
Serbia	6	5	11
<b>Africa</b>	<b>390</b>	<b>7</b>	<b>397</b>
di cui: Algeria	35	4	39
Egitto	104	0	104
Libia	4	0	4
Marocco	110	3	113
Senegal	11	0	11
Tunisia	118	0	118
<b>America</b>	<b>6</b>	<b>2</b>	<b>8</b>
<b>Asia</b>	<b>11</b>	<b>0</b>	<b>11</b>
di cui: Afghanistan	3	0	3
Pakistan	4	0	4
<b>Totale</b>	<b>1.003</b>	<b>53</b>	<b>1.056</b>

La tabella riporta il dettaglio dei Paesi per i quali il numero di minori è risultato pari o superiore a 3.

*I dati sono acquisiti dal Sistema Informativo dei Servizi Minorili (SISM) e sono riferiti alla situazione alla data del 30 novembre 2023; l'elaborazione è stata effettuata in data 4 dicembre 2023.*

Tabella 27 – Delitti a carico dei minorenni e giovani adulti entrati negli Istituti penali per i minorenni secondo la categoria. Anno 2023 - fino al 30 novembre.

DELITTI	Italiani			Stranieri			Totale		
	m	f	mf	m	f	mf	m	f	mf
<b>Contro la persona</b>	<b>257</b>	<b>6</b>	<b>263</b>	<b>221</b>	<b>6</b>	<b>227</b>	<b>478</b>	<b>12</b>	<b>490</b>
di cui: Omicidio volontario consumato	6	1	7	4	0	4	10	1	11
Omicidio volontario tentato	50	2	52	15	0	15	65	2	67
Percosse	6	1	7	40	1	41	46	2	48
Lesioni personali volontarie	105	2	107	102	4	106	207	6	213
Rissa	4	0	4	1	0	1	5	0	5
Sfruttamento pornografia minorile	4	0	4	0	0	0	4	0	4
Violenze sessuali	25	0	25	11	0	11	36	0	36
Sequestro di persona	8	0	8	1	0	1	9	0	9
Violenza privata	6	0	6	1	0	1	7	0	7
Minaccia	21	0	21	5	1	6	26	1	27
Atti persecutori (stalking)	15	0	15	40	0	40	55	0	55
Violazione di domicilio	3	0	3	0	0	0	3	0	3
<b>Contro la famiglia, la moralità pubblica, il buon costume</b>	<b>14</b>	<b>1</b>	<b>15</b>	<b>9</b>	<b>0</b>	<b>9</b>	<b>23</b>	<b>1</b>	<b>24</b>
di cui: Maltrattamenti in famiglia	14	1	15	9	0	9	23	1	24
<b>Contro il patrimonio</b>	<b>506</b>	<b>23</b>	<b>529</b>	<b>605</b>	<b>46</b>	<b>651</b>	<b>1.111</b>	<b>69</b>	<b>1.180</b>
di cui: Furto	149	4	153	141	29	170	290	33	323
Rapina	254	11	265	375	13	388	629	24	653
Estorsione	37	2	39	52	3	55	89	5	94
Danni	26	2	28	11	0	11	37	2	39
Ricettazione	40	4	44	23	1	24	63	5	68
<b>Contro l'incolumità pubblica</b>	<b>168</b>	<b>1</b>	<b>169</b>	<b>55</b>	<b>0</b>	<b>55</b>	<b>223</b>	<b>1</b>	<b>224</b>
di cui: stupefacenti	163	1	164	52	0	52	215	1	216
Danneggiamento seguito da incendio	3	0	3	3	0	3	6	0	6
<b>Contro la fede pubblica</b>	<b>5</b>	<b>6</b>	<b>11</b>	<b>4</b>	<b>2</b>	<b>6</b>	<b>9</b>	<b>8</b>	<b>17</b>
di cui: Falsità in atti e persone	3	6	9	4	2	6	7	8	15
<b>Contro Stato, altre istituzioni, ordine pubblico</b>	<b>74</b>	<b>3</b>	<b>77</b>	<b>45</b>	<b>5</b>	<b>50</b>	<b>119</b>	<b>8</b>	<b>127</b>
di cui: Contro l'autorità delle decisioni giudiziarie	1	0	1	0	3	3	1	3	4
Violenza, resistenza, oltraggio	61	3	64	40	2	42	101	5	106
Associazione di tipo mafioso	8	0	8	0	0	0	8	0	8
<b>Altri delitti</b>	<b>61</b>	<b>0</b>	<b>61</b>	<b>11</b>	<b>0</b>	<b>11</b>	<b>72</b>	<b>0</b>	<b>72</b>
di cui: Armi	54	0	54	3	0	3	57	0	57
Disposizioni sulla stampa	3	0	3	0	0	0	3	0	3
Norme in materia di immigrazione	0	0	0	8	0	8	8	0	8
<b>Totale DELITTI</b>	<b>1.085</b>	<b>40</b>	<b>1.125</b>	<b>950</b>	<b>59</b>	<b>1.009</b>	<b>2.035</b>	<b>99</b>	<b>2.134</b>

La tabella riporta il dettaglio dei delitti con frequenza pari o superiori a 3.

I dati sono riferiti ai delitti per i quali i soggetti sono entrati in IPM; il numero dei delitti è superiore al numero degli ingressi in quanto un soggetto può essere entrato nella struttura per uno o più delitti.

*I dati sono acquisiti dal Sistema Informativo dei Servizi Minorili (SISM) e sono riferiti alla situazione alla data del 30 novembre 2023; l'elaborazione è stata effettuata in data 4 dicembre 2023.*

Tabella 28 – Uscite dagli Istituti penali per i minorenni secondo il motivo, la nazionalità e il sesso.  
Anno 2023 - fino al 30 novembre.

Motivi di uscita	Italiani			Stranieri			Totale		
	m	f	mf	m	f	mf	m	f	mf
<b>Da custodia cautelare</b>									
Decorrenza termini custodia cautelare	8	0	<b>8</b>	7	0	<b>7</b>	15	0	<b>15</b>
Revoca della custodia cautelare	6	2	<b>8</b>	3	1	<b>4</b>	9	3	<b>12</b>
Remissione in libertà	10	1	<b>11</b>	26	1	<b>27</b>	36	2	<b>38</b>
Prescrizioni	1	0	<b>1</b>	0	0	<b>0</b>	1	0	<b>1</b>
Permanenza in casa	34	0	<b>34</b>	15	1	<b>16</b>	49	1	<b>50</b>
Collocamento in comunità (compresi fine aggravamento)	234	6	<b>240</b>	227	5	<b>232</b>	461	11	<b>472</b>
Sospensione del processo e messa alla prova	8	1	<b>9</b>	17	1	<b>18</b>	25	2	<b>27</b>
Arresti domiciliari	1	0	<b>1</b>	0	0	<b>0</b>	1	0	<b>1</b>
Sospensione condizionale della pena	4	0	<b>4</b>	3	1	<b>4</b>	7	1	<b>8</b>
Provvedimento del giudice a seguito di udienza	1	0	<b>1</b>	1	0	<b>1</b>	2	0	<b>2</b>
Estradizione	0	0	<b>0</b>	1	0	<b>1</b>	1	0	<b>1</b>
<b>Da espiazione pena</b>									
Espiazione della pena	23	1	<b>24</b>	22	0	<b>22</b>	45	1	<b>46</b>
Differimento esecuzione pena	0	0	<b>0</b>	0	15	<b>15</b>	0	15	<b>15</b>
Sospensione esecuzione pena	0	0	<b>0</b>	2	0	<b>2</b>	2	0	<b>2</b>
Affidamento in prova al servizio sociale	23	2	<b>25</b>	19	0	<b>19</b>	42	2	<b>44</b>
Detenzione domiciliare	30	1	<b>31</b>	10	6	<b>16</b>	40	7	<b>47</b>
Concessione Legge 199/2010	2	0	<b>2</b>	2	0	<b>2</b>	4	0	<b>4</b>
<b>Trasferimenti a strutture per adulti</b>									
A strutture per adulti	72	0	<b>72</b>	41	1	<b>42</b>	113	1	<b>114</b>
<b>Totale</b>	<b>457</b>	<b>14</b>	<b>471</b>	<b>396</b>	<b>32</b>	<b>428</b>	<b>853</b>	<b>46</b>	<b>899</b>

*I dati sono acquisiti dal Sistema Informativo dei Servizi Minorili (SISM) e sono riferiti alla situazione alla data del 30 novembre 2023; l'elaborazione è stata effettuata in data 4 dicembre 2023.*

Tabella 29 – Ingressi negli Istituti penali per i minorenni negli anni dal 2007 al 2022, secondo la nazionalità e il sesso.

Anni	Italiani			Stranieri			Totale		
	m	f	mf	m	f	mf	m	f	mf
2007	609	36	<b>645</b>	536	156	<b>692</b>	1.145	192	<b>1.337</b>
2008	657	37	<b>694</b>	524	129	<b>653</b>	1.181	166	<b>1.347</b>
2009	666	33	<b>699</b>	414	109	<b>523</b>	1.080	142	<b>1.222</b>
2010	689	24	<b>713</b>	355	104	<b>459</b>	1.044	128	<b>1.172</b>
2011	714	21	<b>735</b>	409	102	<b>511</b>	1.123	123	<b>1.246</b>
2012	649	18	<b>667</b>	466	119	<b>585</b>	1.115	137	<b>1.252</b>
2013	634	19	<b>653</b>	422	126	<b>548</b>	1.056	145	<b>1.201</b>
2014	509	14	<b>523</b>	357	112	<b>469</b>	866	126	<b>992</b>
2015	480	26	<b>506</b>	425	137	<b>562</b>	905	163	<b>1.068</b>
2016	549	25	<b>574</b>	458	109	<b>567</b>	1.007	134	<b>1.141</b>
2017	520	31	<b>551</b>	419	87	<b>506</b>	939	118	<b>1.057</b>
2018	609	27	<b>636</b>	384	112	<b>496</b>	993	139	<b>1.132</b>
2019	578	21	<b>599</b>	344	85	<b>429</b>	922	106	<b>1.028</b>
2020	337	18	<b>355</b>	310	48	<b>358</b>	647	66	<b>713</b>
2021	450	18	<b>468</b>	320	47	<b>367</b>	770	65	<b>835</b>
2022	491	20	<b>511</b>	484	56	<b>540</b>	975	76	<b>1.051</b>

Grafico 7 – Ingressi negli Istituti penali per i minorenni negli anni dal 2007 al 2022, secondo la nazionalità.



Tabella 30 – Presenza media giornaliera negli Istituti penali per i minorenni nel periodo dal 2007 al 2022, secondo la nazionalità e il sesso.

Anni	Italiani			Stranieri			Totale		
	m	f	mf	m	f	mf	m	f	mf
2007	199	6	205	182	36	218	380	42	422
2008	244	13	257	179	33	212	422	46	468
2009	290	6	296	179	28	207	469	34	503
2010	300	9	308	138	28	165	438	36	474
2011	319	6	325	140	21	161	459	27	486
2012	304	4	308	170	30	200	474	34	508
2013	263	5	268	155	29	184	418	34	452
2014	220	5	225	122	18	140	342	23	365
2015	233	7	240	167	29	196	400	36	436
2016	253	11	264	176	33	209	429	44	473
2017	253	9	262	175	27	202	428	36	464
2018	252	9	261	180	27	207	432	36	468
2019	214	9	222	166	22	188	379	31	410
2020	169	7	176	136	8	144	305	15	320
2021	176	6	182	130	8	138	306	14	320
2022	193	5	198	177	7	184	370	12	382

Grafico 8 – Presenza media giornaliera negli Istituti penali per i minorenni nel periodo dal 2007 al 2022, secondo la nazionalità.

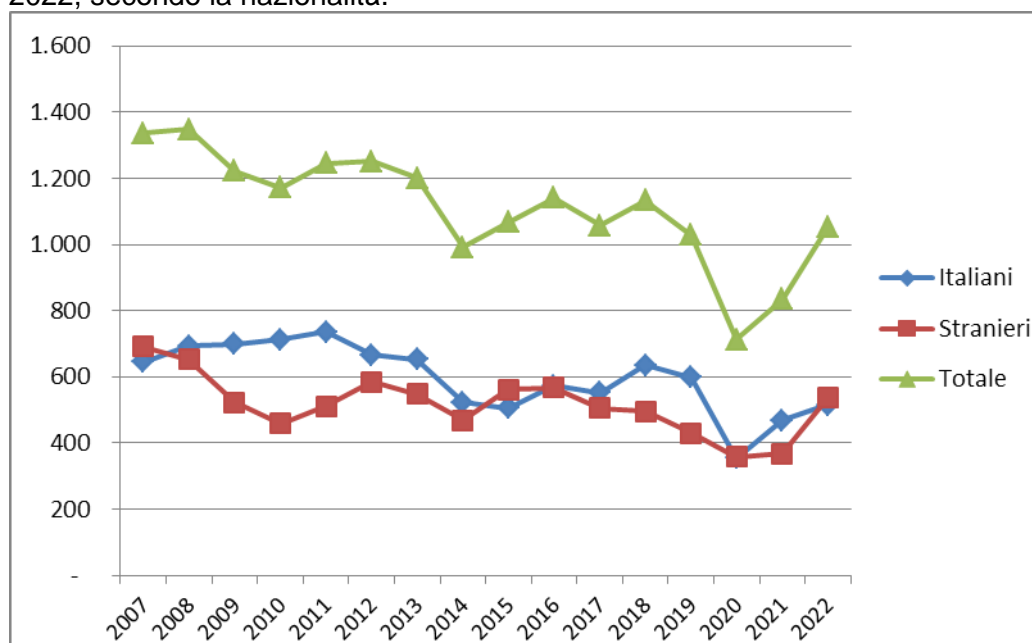
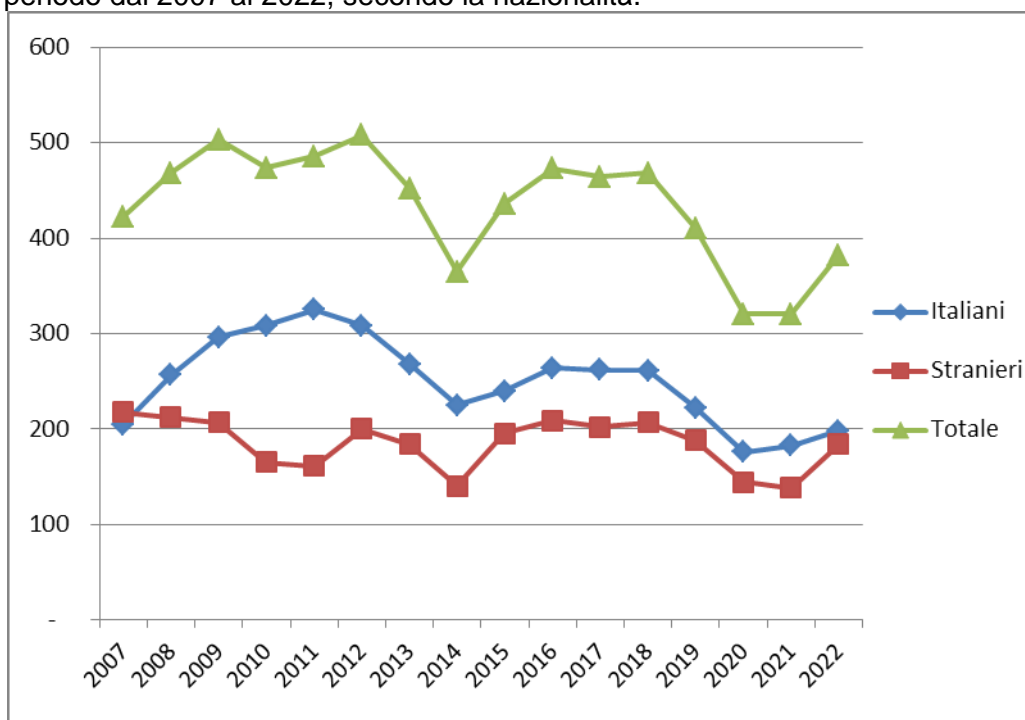

## CENTRI DIURNI POLIFUNZIONALI

### Situazione alla data del 30 novembre 2023

Tabella 31 – Minorenni e giovani adulti dell'area penale frequentanti i Centri diurni polifunzionali alla data del 30 novembre 2023, secondo la sede, la nazionalità e il sesso.

CENTRI DIURNI POLIFUNZIONALI	Italiani			Stranieri			Totale		
	m	f	mf	m	f	mf	m	f	mf
Nisida (NA)	21	0	<b>21</b>	1	0	<b>1</b>	22	0	<b>22</b>
Santa Maria Capua Vetere (CE)	24	0	<b>24</b>	1	0	<b>1</b>	25	0	<b>25</b>
Lecce	23	3	<b>26</b>	1	0	<b>1</b>	24	3	<b>27</b>
Palermo	42	0	<b>42</b>	3	0	<b>3</b>	45	0	<b>45</b>
Caltanissetta	48	5	<b>53</b>	3	1	<b>4</b>	51	6	<b>57</b>
Sassari	28	2	<b>30</b>	2	0	<b>2</b>	30	2	<b>32</b>
Genova	2	1	<b>3</b>	6	0	<b>6</b>	8	1	<b>9</b>
Salerno	11	0	<b>11</b>	0	0	<b>0</b>	11	0	<b>11</b>
<b>Totale</b>	<b>199</b>	<b>11</b>	<b>210</b>	<b>17</b>	<b>1</b>	<b>18</b>	<b>216</b>	<b>12</b>	<b>228</b>

Tabella 32 – Minorenni e giovani adulti dell'area penale frequentanti i Centri diurni polifunzionali alla data del 30 novembre 2023, secondo l'età, la nazionalità e il sesso.

Età	Italiani			Stranieri			Totale		
	m	f	mf	m	f	mf	m	f	mf
meno di 14 anni	0	0	<b>0</b>	0	0	<b>0</b>	0	0	<b>0</b>
14 anni	2	0	<b>2</b>	0	0	<b>0</b>	2	0	<b>2</b>
15 anni	11	1	<b>12</b>	0	0	<b>0</b>	11	1	<b>12</b>
16 anni	30	3	<b>33</b>	1	0	<b>1</b>	31	3	<b>34</b>
17 anni	42	2	<b>44</b>	3	0	<b>3</b>	45	2	<b>47</b>
<b>giovani adulti</b>	<b>114</b>	<b>5</b>	<b>119</b>	<b>13</b>	<b>1</b>	<b>14</b>	<b>127</b>	<b>6</b>	<b>133</b>
<b>Totale</b>	<b>199</b>	<b>11</b>	<b>210</b>	<b>17</b>	<b>1</b>	<b>18</b>	<b>216</b>	<b>12</b>	<b>228</b>

Tabella 33 – Minorenni e giovani adulti dell'area penale frequentanti i Centri diurni polifunzionali alla data del 30 novembre 2023, secondo la provenienza e il sesso.

Paesi di provenienza	Sesso		Totale
	maschi	femmine	
Italia	199	11	<b>210</b>
Altri Paesi dell'Unione Europea	1	0	<b>1</b>
Altri Paesi europei	1	0	<b>1</b>
Africa	14	1	<b>15</b>
America	1	0	<b>1</b>
Asia	0	0	<b>0</b>
<b>Totale</b>	<b>216</b>	<b>12</b>	<b>228</b>

N.B.: I Centri diurni polifunzionali sono frequentati anche da giovani a rischio devianza, anche se non sottoposti a procedimento penale, NON COMPRESI NEI DATI SOPRA INDICATI.

*I dati sono acquisiti dal Sistema Informativo dei Servizi Minorili (SISM) e sono riferiti alla situazione alla data del 30 novembre 2023; l'elaborazione è stata effettuata in data 4 dicembre 2023.*



## Anno 2023, fino al 30 novembre – Dati di flusso

Tabella 34 – Minorenni e giovani adulti dell'area penale assegnati ai Centri diurni polifunzionali secondo l'età, la nazionalità e il sesso. Anno 2023 - fino al 30 novembre. Dati di flusso.

CENTRI DIURNI POLIFUNZIONALI	Italiani			Stranieri			Totale		
	m	f	mf	m	f	mf	m	f	mf
Genova	13	3	16	14	1	15	27	4	31
Nisida (NA)	29	0	29	1	0	1	30	0	30
Santa Maria Capua Vetere (CE)	57	1	58	3	0	3	60	1	61
Salerno	12	0	12	0	0	0	12	0	12
Lecce	51	5	56	5	0	5	56	5	61
Palermo	58	0	58	3	0	3	61	0	61
Caltanissetta	62	5	67	4	1	5	66	6	72
Sassari	42	4	46	2	0	2	44	4	48
<b>Totale</b>	<b>324</b>	<b>18</b>	<b>342</b>	<b>32</b>	<b>2</b>	<b>34</b>	<b>356</b>	<b>20</b>	<b>376</b>

Tabella 35 – Minorenni e giovani adulti dell'area penale assegnati ai Centri diurni polifunzionali secondo l'età, la nazionalità e il sesso. Anno 2023 - fino al 30 novembre. Dati di flusso.

Età	Italiani			Stranieri			Totale		
	m	f	mf	m	f	mf	m	f	mf
meno di 14 anni	0	0	0	0	0	0	0	0	0
14 anni	5	0	5	0	0	0	5	0	5
15 anni	33	1	34	2	0	2	35	1	36
16 anni	50	7	57	4	0	4	54	7	61
17 anni	89	3	92	12	0	12	101	3	104
<b>giovani adulti</b>	<b>147</b>	<b>7</b>	<b>154</b>	<b>14</b>	<b>2</b>	<b>16</b>	<b>161</b>	<b>9</b>	<b>170</b>
<b>Totale</b>	<b>324</b>	<b>18</b>	<b>342</b>	<b>32</b>	<b>2</b>	<b>34</b>	<b>356</b>	<b>20</b>	<b>376</b>

Tabella 36 – Minorenni e giovani adulti dell'area penale assegnati ai Centri diurni polifunzionali secondo la provenienza e il sesso. Anno 2023 - fino al 30 novembre. Dati di flusso.

Paesi di provenienza	Sesso		Totale
	maschi	femmine	
Italia	324	18	342
Altri Paesi dell'Unione Europea	2	0	2
Altri Paesi europei	3	1	4
Africa	24	1	25
America	3	0	3
Asia	0	0	0
<b>Totale</b>	<b>356</b>	<b>20</b>	<b>376</b>

N.B.: I Centri diurni polifunzionali sono frequentati anche da giovani a rischio devianza, anche se non sottoposti a procedimento penale, NON COMPRESI NEI DATI SOPRA INDICATI.

*I dati sono acquisiti dal Sistema Informativo dei Servizi Minorili (SISM) e sono riferiti alla situazione alla data del 30 novembre 2023; l'elaborazione è stata effettuata in data 4 dicembre 2023.*