

Minorenni e giovani adulti in carico ai Servizi minorili

Analisi statistica dei dati

- *Dati riferiti alla data del 30 settembre 2023*
- *Dati di flusso dell'anno 2023, fino al 30 settembre*

**ELABORAZIONE SU DATI DEL SISTEMA INFORMATIVO DEI SERVIZI MINORILI
RIFERITI ALLA DATA DEL 30 SETTEMBRE 2023
EFFETTUATA IN DATA 2 OTTOBRE 2023**

Dipartimento per la Giustizia minorile e di comunità
Ufficio I del Capo Dipartimento
Sezione Statistica
Via Damiano Chiesa, 24 00136 - Roma
Tel. 06/68188268 - 274 - 279 - 297
E-mail: statistiche.dgmc@giustizia.it

(http://www.centrostudinisida.it/Statistica/statistiche_minori.html
https://www.giustizia.it/giustizia/it/mg_1_14.page?selectedNode=0_6)

Premessa

La presente analisi statistica è stata pensata per fornire un quadro sintetico e aggiornato dei minorenni e giovani adulti (fino ai venticinque anni) che per provvedimenti di natura penale sono presenti nei servizi minorili residenziali o in carico ai servizi sociali per i minorenni.

Gli *Uffici di Servizio Sociale per i minorenni* (USSM) intervengono in ogni stato e grado del procedimento penale, dal momento in cui, a seguito di denuncia, il minore entra nel circuito penale fino alla conclusione del suo percorso giudiziario; l'intervento a favore del minore viene avviato, su segnalazione dell'Autorità Giudiziaria, con la raccolta degli elementi conoscitivi per l'accertamento della personalità e per l'elaborazione dell'inchiesta sociale di base e prosegue con la formulazione del progetto educativo e con l'attuazione dei provvedimenti disposti dal giudice.

I Servizi minorili residenziali sono:

- *i Centri di prima accoglienza* (CPA), che accolgono temporaneamente i minorenni fermati, accompagnati o arrestati in flagranza di reato dalle forze dell'ordine su disposizione del Procuratore della Repubblica per i minorenni; il minore permane nel Centro di prima accoglienza fino all'udienza di convalida, per un tempo massimo di novantasei ore; nel corso dell'udienza di convalida il giudice (GIP) valuta se esistono elementi sufficienti per convalidare l'arresto o il fermo e decide sull'eventuale applicazione di una delle quattro possibili misure cautelari previste per i minorenni (prescrizioni, permanenza in casa, collocamento in comunità, custodia cautelare);
- *le Comunità*, ministeriali e del privato sociale, che hanno dimensioni strutturali e organizzative connotate da una forte apertura all'ambiente esterno, in cui sono collocati i minori sottoposti alla misura cautelare prevista dall'art.22 del D.P.R.448/88 (collocamento in comunità); l'ingresso in comunità può essere disposto anche nell'ambito di un provvedimento di messa alla prova o di concessione di una misura alternativa alla detenzione o di applicazione delle misure di sicurezza; alcune Comunità sono annesse ai Centri di prima accoglienza;
- *gli Istituti penali per i minorenni* (IPM), in cui sono eseguite la misura della custodia cautelare e la pena detentiva; gli IPM sono concepiti strutturalmente in modo da fornire risposte adeguate alla particolarità della giovane utenza ed alle esigenze connesse all'esecuzione dei provvedimenti dell'Autorità Giudiziaria; l'attività trattamentale è svolta da un'équipe multidisciplinare, in cui è presente un operatore socio-educativo di riferimento stabile appartenente all'Amministrazione; le attività formative, professionali, culturali e di animazione sono effettuate in collaborazione con operatori di altri Enti e avvalendosi di associazioni del privato sociale e del volontariato; negli IPM è presente personale del Corpo di Polizia Penitenziaria adeguatamente formato al rapporto con l'adolescenza.

L'Amministrazione gestisce, inoltre i *Centri diurni polifunzionali* (CDP), Servizi minorili non residenziali per l'accoglienza diurna di minori e giovani adulti dell'area penale o in situazioni di disagio sociale e a rischio di devianza, anche se non sottoposti a procedimento penale, non censiti nella presente rilevazione.

I CDP offrono attività educative, di studio, di formazione-lavoro, nonché ludico-ricreative e sportive.

La maggior parte dei minori autori di reato in carico agli USSM è sottoposta a misure da eseguire in area penale esterna; la detenzione, infatti, assume per i minori di età carattere di residualità, per lasciare spazio a percorsi sanzionatori alternativi.

Negli ultimi anni si sta assistendo ad una sempre maggiore applicazione del collocamento in comunità, non solo quale misura cautelare, ma anche nell'ambito di altri provvedimenti giudiziari, per la sua capacità di contemperare le esigenze educative con quelle contenitive di controllo.

L'utenza dei Servizi minorili è prevalentemente maschile; le ragazze sono soprattutto di nazionalità straniera e provengono dai Paesi dell'area dell'ex Jugoslavia e dalla Romania.

La presenza degli stranieri è maggiormente evidente nei Servizi residenziali; i dati sulle provenienze evidenziano che negli ultimi anni alle nazionalità più ricorrenti nell'ambito della devianza, quali il Marocco, la Romania, l'Albania e i Paesi dell'ex Jugoslavia, tutt'ora prevalenti, si sono affiancate altre nazionalità, singolarmente poco rilevanti in termini numerici, ma che hanno contribuito a rendere multietnico e più complesso il quadro complessivo dell'utenza.

Con riferimento all'età, la componente dei "giovani adulti", (1) costituita da ragazzi di età tra i 18 e i 24 anni compiuti, ha assunto nel tempo un'importanza crescente, soprattutto in termini di presenza negli Istituti penali per i minorenni.

La criminalità minorile è connotata dalla prevalenza dei reati contro il patrimonio e, in particolare, dei reati di furto e rapina. Frequenti sono anche le violazioni delle disposizioni in materia di sostanze stupefacenti, mentre tra i reati contro la persona prevalgono le lesioni personali volontarie.

(1) Le misure cautelari, le misure penali di comunità, le altre misure alternative, le sanzioni sostitutive, le pene detentive e le misure di sicurezza si eseguono secondo le norme e con le modalità previste per i minorenni anche nei confronti di coloro che nel corso dell'esecuzione abbiano compiuto il diciottesimo ma non il venticinquesimo anno di età, sempre che, non ricorrano particolari ragioni di sicurezza valutate dal giudice competente, tenuto conto altresì delle finalità rieducative ovvero quando le predette finalità non risultano in alcun modo perseguibili a causa della mancata adesione al trattamento in atto. L'esecuzione rimane affidata al personale dei servizi minorili. Queste disposizioni si applicano anche quando l'esecuzione ha inizio dopo il compimento del diciottesimo anno di età, (art. 24 D.Lgs. 28 luglio 1989, n. 272, come modificato dall'art.5, comma 1, D.L. 26 giugno 2014, n. 92, convertito, con modificazioni, dalla L. 11 agosto 2014, n. 117, e, successivamente, dall'art. 9, comma 1, D.Lgs. 2 ottobre 2018, n. 121).

Minorenni e giovani adulti in carico ai Servizi della Giustizia Minorile

Dati di riepilogo - Situazione al 30 settembre 2023

Servizi minorili	Sesso		Totale
	maschi	femmine	

Presenti nei Servizi residenziali

Centri di prima accoglienza	9	0	9
Istituti penali per i minorenni	434	17	451
Comunità ministeriali	20	0	20
Comunità private	824	45	869
Totale presenti alla data considerata	1.287	62	1.349

In carico agli Uffici di servizio sociale per i minorenni ⁽¹⁾

In messa alla prova	2.624	171	2.795
<i>In casa</i>	2.218	144	2.362
<i>In comunità</i>	406	27	433
In misura penale di comunità/ alternativa alla detenzione, sostitutiva, di sicurezza, cautelare delle prescrizioni e della permanenza in casa	386	3	389
<i>In casa</i>	322	3	325
<i>In comunità</i>	64	0	64
In Comunità, per misura diversa dalle precedenti	350	14	364
Negli Istituti penali per i minorenni	407	15	422
Nei Centri di prima accoglienza	5	0	5
Per indagini sociali e progetti trattamentali ⁽²⁾	1.286	152	1.438
In altra situazione ⁽³⁾	7.749	886	8.635
Totale soggetti in carico alla data considerata	12.807	1.241	14.048

Frequentanti i Centri diurni polifunzionali

N. minori frequentanti alla data considerata	190	7	197
-----------------------------------------------------	------------	----------	------------

Note:

(1) I dati riguardano i minorenni e giovani adulti in carico agli USSM per l'esecuzione di un provvedimento e/o per indagini sociali e progetti trattamentali.

Sono compresi i soggetti presenti nei Servizi residenziali che sono anche in carico agli USSM.

(2) Sono i soggetti in carico solo per indagini e progetti; sono esclusi coloro che sono in carico anche per provvedimenti in esecuzione in area penale esterna o interna, già considerati nelle precedenti voci della tabella.

(3) I dati sono riferiti ai soggetti in carico agli Uffici di servizio sociale per i minorenni per i quali si è conclusa l'esecuzione di una misura o è stata già evasa una richiesta dell'Autorità Giudiziaria, che sono in attesa di un'udienza.

I dati sono acquisiti dal Sistema Informativo dei Servizi Minorili (SISM) e sono riferiti alla situazione alla data del 30 settembre 2023; l'elaborazione è stata effettuata in data 2 ottobre 2023.

UFFICI DI SERVIZIO SOCIALE PER I MINORENNI

DATI DI FLUSSO

Tabella 1 – Minorenni e giovani adulti in carico agli Uffici di servizio sociale per i minorenni, secondo il periodo di presa in carico, la nazionalità e il sesso. Anno 2023 - fino al 30 settembre.

Periodo di presa in carico	Italiani			Stranieri			Totale		
	m	f	mf	m	f	mf	m	f	mf
Presi in carico per la prima volta nel 2023	3.975	497	4.472	1.136	91	1.227	5.111	588	5.699
Già precedentemente in carico	9.883	1.020	10.903	2.922	289	3.211	12.805	1.309	14.114
Totale	13.858	1.517	15.375	4.058	380	4.438	17.916	1.897	19.813

Tabella 2a - Minorenni e giovani adulti in carico agli Uffici di servizio sociale per i minorenni, secondo l'età alla prima presa in carico, la nazionalità e il sesso. Anno 2023 - fino al 30 settembre.

Età alla prima presa in carico	Italiani			Stranieri			Totale		
	m	f	mf	m	f	mf	m	f	mf
meno di 14 anni	121	22	143	27	8	35	148	30	178
14 anni	903	96	999	245	49	294	1.148	145	1.293
15 anni	2.306	297	2.603	636	65	701	2.942	362	3.304
16 anni	3.220	380	3.600	919	89	1.008	4.139	469	4.608
17 anni	3.518	332	3.850	1.145	81	1.226	4.663	413	5.076
giovani adulti	3.790	390	4.180	1.086	88	1.174	4.876	478	5.354
Totale	13.858	1.517	15.375	4.058	380	4.438	17.916	1.897	19.813

Tabella 2b - Minorenni e giovani adulti in carico agli Uffici di servizio sociale per i minorenni, secondo l'età nel periodo considerato, la nazionalità e il sesso. Anno 2023 - fino al 30 settembre.

Età nel periodo considerato	Italiani			Stranieri			Totale		
	m	f	mf	m	f	mf	m	f	mf
meno di 14 anni	72	12	84	12	5	17	84	17	101
14 anni	293	52	345	54	3	57	347	55	402
15 anni	1.021	181	1.202	293	30	323	1.314	211	1.525
16 anni	1.914	266	2.180	515	53	568	2.429	319	2.748
17 anni	2.758	300	3.058	821	74	895	3.579	374	3.953
giovani adulti	7.800	706	8.506	2.363	215	2.578	10.163	921	11.084
Totale	13.858	1.517	15.375	4.058	380	4.438	17.916	1.897	19.813

L'età è calcolata all'inizio dell'anno per i soggetti in carico da periodi precedenti, alla presa in carico per i nuovi soggetti.

I dati sono acquisiti dal Sistema Informativo dei Servizi Minorili (SISM) e sono riferiti alla situazione alla data del 30 settembre 2023; l'elaborazione è stata effettuata in data 2 ottobre 2023.

Tabella 3 - Minorenni e giovani adulti in carico agli Uffici di servizio sociale per i minorenni, secondo la provenienza e il sesso. Anno 2023 - fino al 30 settembre.

Paesi di provenienza	Sesso		Totale
	maschi	femmine	
Italia	13.858	1.517	15.375
Altri Paesi dell'Unione Europea	625	150	775
di cui: Croazia	32	23	55
Romania	473	106	579
Altri Paesi europei	772	108	880
di cui: Albania	395	19	414
Bosnia-Erzegovina	65	48	113
Kosovo	57	2	59
Moldova	65	9	74
Serbia	59	20	79
Ucraina	51	5	56
Africa	2.168	87	2.255
di cui: Algeria	86	5	91
Egitto	312	1	313
Gambia	64	0	64
Marocco	891	43	934
Senegal	120	4	124
Tunisia	468	9	477
America	205	15	220
Asia	287	20	307
di cui: Afghanistan	45	7	52
Bangladesh	56	0	56
Pakistan	57	6	63
Apolidi	1	0	1
Totale	17.916	1.897	19.813

La tabella riporta il dettaglio dei Paesi per i quali il numero di minori è risultato pari o superiore a 50.

I dati sono acquisiti dal Sistema Informativo dei Servizi Minorili (SISM) e sono riferiti alla situazione alla data del 30 settembre 2023; l'elaborazione è stata effettuata in data 2 ottobre 2023.

Tabella 4 - Minorenni e giovani adulti in carico agli Uffici di servizio sociale per i minorenni, secondo la sede e il periodo di presa in carico. Anno 2023 - fino al 30 settembre.

USSM	Periodo di presa in carico		Totale
	Presi in carico per la prima volta nel 2023	Già precedentemente in carico	
Ancona	263	597	860
Bari	389	1.023	1.412
Bologna	214	994	1.208
Bolzano	146	199	345
Brescia	392	886	1.278
Cagliari	154	366	520
Caltanissetta	158	509	667
Campobasso	84	185	269
Catania	345	812	1.157
Catanzaro	270	588	858
Firenze	362	667	1.029
Genova	223	421	644
L'Aquila	186	418	604
Lecce	213	383	596
Messina	100	338	438
Milano	238	648	886
Napoli	412	838	1.250
Palermo	421	868	1.289
Perugia	176	237	413
Potenza	123	259	382
Reggio Calabria	93	232	325
Roma	468	1.395	1.863
Salerno	146	261	407
Sassari	75	277	352
Taranto	101	185	286
Torino	182	660	842
Trento	110	230	340
Trieste	96	271	367
Venezia	276	307	583

I soggetti in carico a più USSM sono conteggiati in corrispondenza di ciascuno di essi; la somma dei dati delle diverse sedi USSM è superiore al numero effettivo dei soggetti in carico nel periodo in esame e, per questo motivo, non è riportata in tabella.

I dati sono acquisiti dal Sistema Informativo dei Servizi Minorili (SISM) e sono riferiti alla situazione alla data del 30 settembre 2023; l'elaborazione è stata effettuata in data 2 ottobre 2023.

Tabella 5 – Reati dei minorenni e giovani adulti in carico agli Uffici di servizio sociale per i minorenni, secondo la categoria. Anno 2023 - fino al 30 settembre.

REATI	Italiani			Stranieri			Totale		
	m	f	mf	m	f	mf	m	f	mf
DELITTI									
Contro la persona	11.886	1.232	13.118	3.932	210	4.142	15.818	1.442	17.260
di cui: Omicidio volontario consumato	62	8	70	33	0	33	95	8	103
Omicidio volontario tentato	205	9	214	51	0	51	256	9	265
Percosse	511	104	615	237	22	259	748	126	874
Lesioni personali volontarie	5.159	500	5.659	1.859	106	1.965	7.018	606	7.624
Lesioni personali colpose	108	17	125	7	0	7	115	17	132
Rissa	693	49	742	292	15	307	985	64	1.049
Sfruttamento pornografia minorile	454	17	471	44	0	44	498	17	515
Detenzione di materiale pornografico coinvolgente minori	194	13	207	20	0	20	214	13	227
Diffusione illecita di immagini o video sessualmente espliciti	86	7	93	8	0	8	94	7	101
Violenze sessuali	775	16	791	287	6	293	1.062	22	1.084
Atti sessuali con minorenne	99	3	102	7	0	7	106	3	109
Sequestro di persona	87	6	93	69	1	70	156	7	163
Violenza privata	636	64	700	219	7	226	855	71	926
Minaccia	1.653	237	1.890	516	35	551	2.169	272	2.441
Atti persecutori (stalking)	655	83	738	184	9	193	839	92	931
Violazione di domicilio	142	29	171	39	3	42	181	32	213
Diffamazione	92	51	143	20	2	22	112	53	165
Contro famiglia, moralità pubblica, buon costume	581	52	633	122	6	128	703	58	761
di cui: Maltrattamenti in famiglia	534	48	582	101	5	106	635	53	688
Contro il patrimonio	13.655	929	14.584	7.713	867	8.580	21.368	1.796	23.164
di cui: Furto	5.404	489	5.893	3.167	683	3.850	8.571	1.172	9.743
Rapina	3.598	144	3.742	2.726	105	2.831	6.324	249	6.573
Estorsione	819	38	857	340	16	356	1.159	54	1.213
Danni	2.036	173	2.209	749	29	778	2.785	202	2.987
Truffa	123	22	145	38	1	39	161	23	184
Ricettazione	1.556	42	1.598	656	32	688	2.212	74	2.286
Contro l'incolumità pubblica	4.348	154	4.502	1.044	15	1.059	5.392	169	5.561
di cui: Stupefacenti	4.000	145	4.145	911	9	920	4.911	154	5.065
Incendio	110	3	113	39	2	41	149	5	154
Danneggiamento seguito da incendio	176	6	182	81	4	85	257	10	267
Contro la fede pubblica	601	101	702	275	61	336	876	162	1.038
di cui: Falsità in atti e persone	535	95	630	259	61	320	794	156	950
Contro Stato, altre istituzioni, ordine pubblico	2.820	216	3.036	1.196	67	1.263	4.016	283	4.299
di cui: Violenza, resistenza a P.U.	2.419	140	2.559	1.047	53	1.100	3.466	193	3.659
Altri delitti	763	47	810	106	4	110	869	51	920
di cui: Armi	520	18	538	20	0	20	540	18	558
Codice della strada	74	4	78	6	0	6	80	4	84
Totale DELITTI	34.654	2.731	37.385	14.388	1.230	15.618	49.042	3.961	53.003
CONTRAVVENZIONI	2.831	152	2.983	977	55	1.032	3.808	207	4.015
di cui: Ordine pubblico e tranquillità pubblica	545	65	610	158	7	165	703	72	775
Incolumità pubblica	189	7	196	38	0	38	227	7	234
Armi	1.796	67	1.863	733	28	761	2.529	95	2.624
Codice della strada	182	8	190	11	0	11	193	8	201
SANZIONI AMMINISTRATIVE	379	3	382	54	1	55	433	4	437
di cui: Codice della strada	361	2	363	47	0	47	408	2	410
TOTALE COMPLESSIVO	37.864	2.886	40.750	15.419	1.286	16.705	53.283	4.172	57.455

I dati sono riferiti ai reati dei procedimenti penali a carico dei minori nel periodo in esame; il numero dei reati è superiore al numero dei minori in quanto un minore può avere a carico uno o più reati.

La tabella riporta il dettaglio delle tipologie di reato con frequenza pari o superiore a 100 o di particolare interesse.

I dati sono acquisiti dal Sistema Informativo dei Servizi Minorili (SISM) e sono riferiti alla situazione alla data del 30 settembre 2023; l'elaborazione è stata effettuata in data 2 ottobre 2023.

Tabella 6 – Minorenni e giovani adulti in carico agli Uffici di servizio sociale per i minorenni negli anni dal 2007 al 2022 secondo la nazionalità e il sesso.

Anni	Italiani			Stranieri			Totale		
	m	f	mf	m	f	mf	m	f	mf
2007	10.689	1.083	11.772	2.516	456	2.972	13.205	1.539	14.744
2008	13.015	1.382	14.397	2.944	473	3.417	15.959	1.855	17.814
2009	14.023	1.457	15.480	2.981	424	3.405	17.004	1.881	18.885
2010	14.335	1.337	15.672	2.387	304	2.691	16.722	1.641	18.363
2011	15.260	1.624	16.884	2.870	403	3.273	18.130	2.027	20.157
2012	14.885	1.745	16.630	3.322	455	3.777	18.207	2.200	20.407
2013	14.509	1.713	16.222	3.469	522	3.991	17.978	2.235	20.213
2014	14.192	1.748	15.940	3.661	594	4.255	17.853	2.342	20.195
2015	14.136	1.777	15.913	3.937	688	4.625	18.073	2.465	20.538
2016	14.492	1.871	16.363	4.691	794	5.485	19.183	2.665	21.848
2017	13.533	1.680	15.213	4.559	694	5.253	18.092	2.374	20.466
2018	14.091	1.692	15.783	4.859	663	5.522	18.950	2.355	21.305
2019	14.027	1.689	15.716	4.678	569	5.247	18.705	2.258	20.963
2020	13.162	1.509	14.671	3.893	455	4.348	17.055	1.964	19.019
2021	14.567	1.630	16.197	4.147	453	4.600	18.714	2.083	20.797
2022	15.137	1.677	16.814	4.276	461	4.737	19.413	2.138	21.551

Grafico 1 – Minorenni e giovani adulti in carico agli Uffici di servizio sociale per i minorenni negli anni dal 2007 al 2022 secondo la nazionalità.



Grafico 2 – Minorenni e giovani adulti in carico agli Uffici di servizio sociale per i minorenni negli anni dal 2007 al 2022 secondo il periodo di presa in carico.



Grafico 3 – Minorenni e giovani adulti in carico agli Uffici di servizio sociale per i minorenni nell'anno 2022 secondo il periodo di presa in carico.

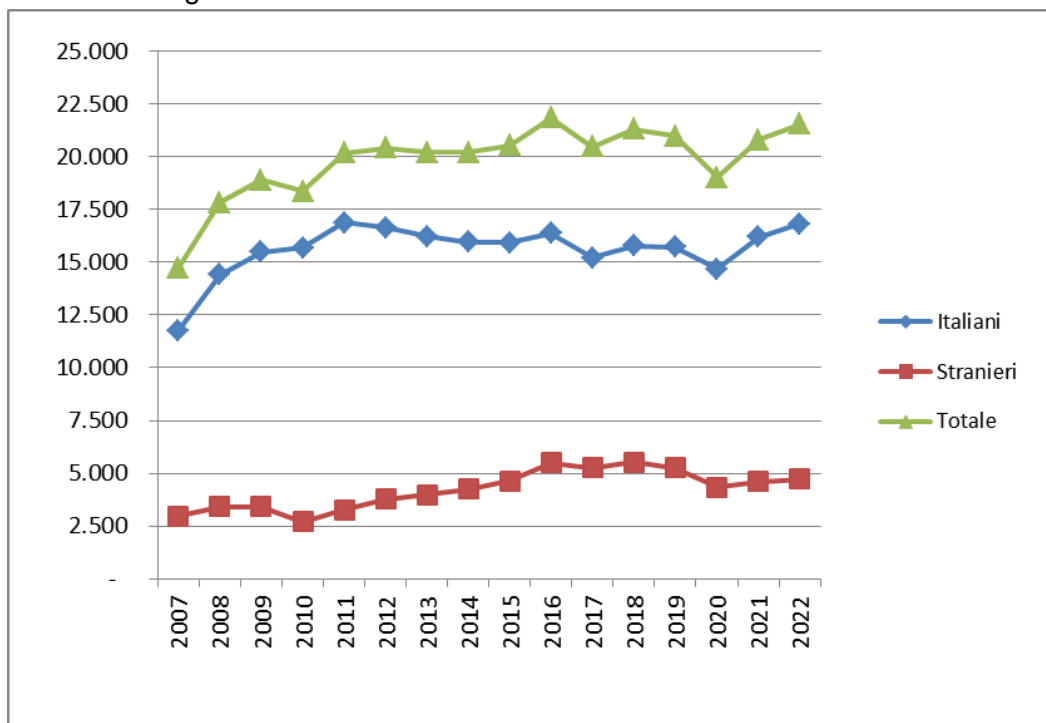

CENTRI DI PRIMA ACCOGLIENZA

Tabella 7 – Ingressi e presenze nei Centri di prima accoglienza nell'anno 2023, per sede di CPA. Situazione al 30 settembre.

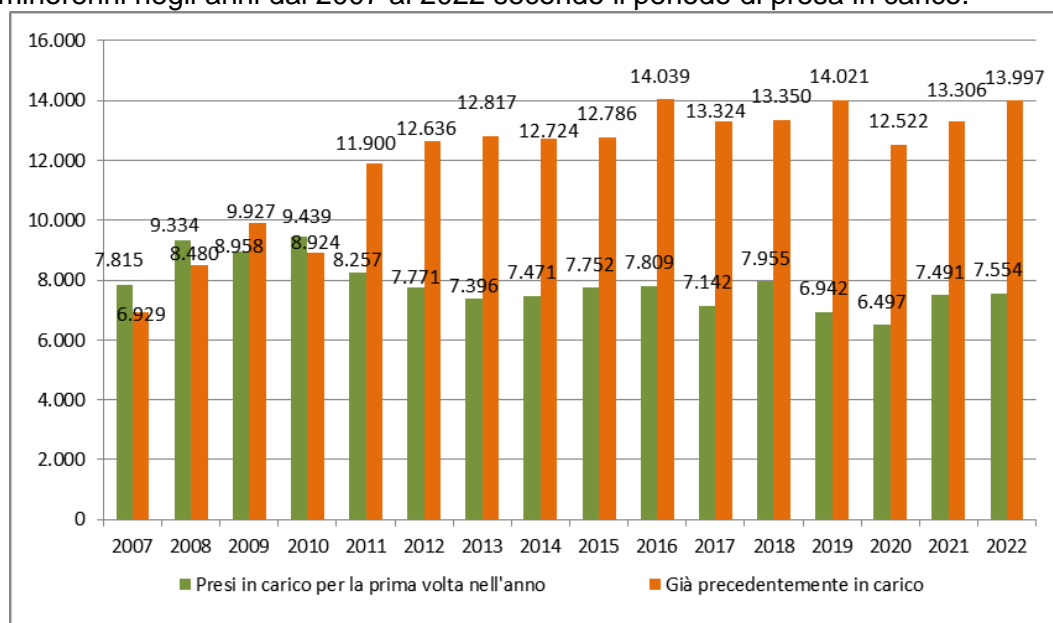
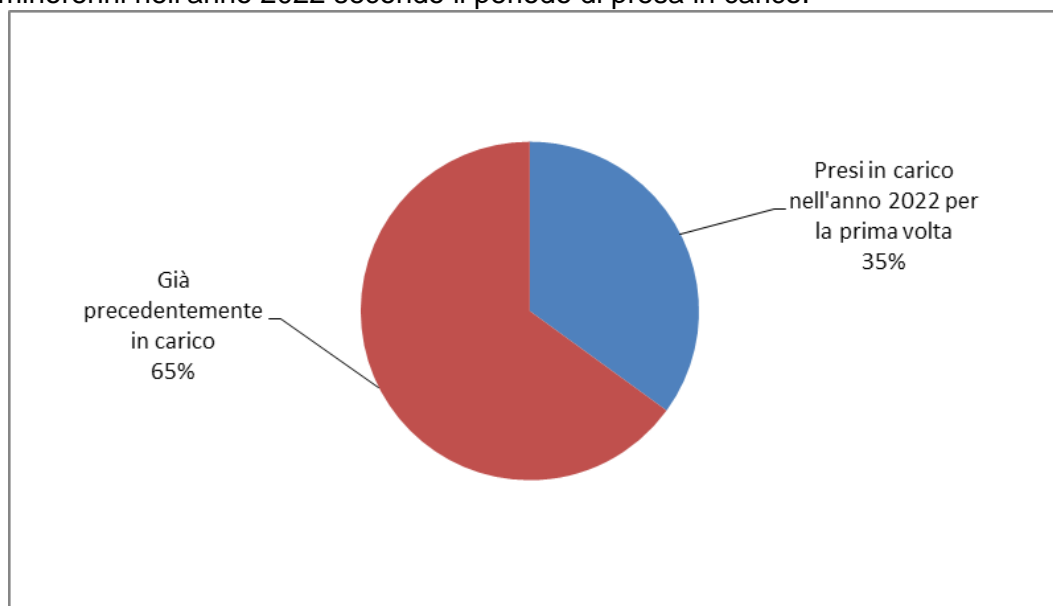
CPA	Ingressi stabili (compresi trasferimenti tra CPA)	Presenza media giornaliera	Presenti al 30 settembre 2023
Torino	63	0,9	1
Genova	41	0,7	0
Milano	122	1,6	1
Treviso	17	0,2	1
Bologna	59	0,7	4
Firenze	20	0,2	1
Roma	116	1,4	0
Ancona	5	0,1	0
L'Aquila	6	0,1	0
Napoli (*)	46	0,5	0
Nisida (NA) (*)	1	0,0	0
Salerno	13	0,2	0
Bari	9	0,1	0
Lecce	3	0,0	0
Catanzaro	8	0,1	0
Potenza	1	0,0	0
Palermo	18	0,2	0
Messina	0	0,0	0
Caltanissetta	1	0,0	0
Catania	46	0,6	1
Quartucciu (CA)	11	0,1	0
Sassari	1	0,0	0
Totale	607	7,8	9

(*) Napoli = maschile; Nisida (NA) = femminile.

CPA Milano: attività sospesa dal 26.3.2021 al 5.3.2023; durante il periodo di sospensione l'utenza maschile è stata accolta dal CPA di Torino, l'utenza femminile è tuttora accolta dal CPA di Bologna.

I dati sono acquisiti dal Sistema Informativo dei Servizi Minorili (SISM) e sono riferiti alla situazione alla data del 30 settembre 2023; l'elaborazione è stata effettuata in data 2 ottobre 2023.

Tabella 8 – Ingressi nei Centri di prima accoglienza secondo l'età, la nazionalità e il sesso. Anno 2023 - fino al 30 settembre.

Età	Italiani			Stranieri			Totale		
	m	f	mf	m	f	mf	m	f	mf
meno di 14 anni	0	0	0	0	0	0	0	0	0
14 anni	24	0	24	13	5	18	37	5	42
15 anni	56	3	59	44	2	46	100	5	105
16 anni	98	2	100	79	5	84	177	7	184
17 anni	135	9	144	125	3	128	260	12	272
18 anni e oltre	1	0	1	1	0	1	2	0	2
Totale	314	14	328	262	15	277	576	29	605

Tabella 9 - Ingressi nei Centri di prima accoglienza secondo la provenienza e il sesso. Anno 2023 - fino al 30 settembre.

Paesi di provenienza	Sesso		Totale
	maschi	femmine	
Italia	314	14	328
Altri Paesi dell'Unione Europea	19	4	23
di cui: Croazia	3	2	5
Romania	15	2	17
Altri Paesi europei	30	6	36
di cui: Albania	16	0	16
Bosnia-Erzegovina	9	4	13
Africa	195	3	198
di cui: Algeria	21	1	22
Egitto	46	0	46
Marocco	48	2	50
Senegal	11	0	11
Tunisia	64	0	64
America	10	1	11
di cui: Perù	4	1	5
Asia	8	1	9
di cui: Pakistan	2	1	3
Totale	576	29	605

La tabella riporta il dettaglio dei Paesi per i quali il numero di minori è risultato pari o superiore a 3.

I dati sono acquisiti dal Sistema Informativo dei Servizi Minorili (SISM) e sono riferiti alla situazione alla data del 30 settembre 2023; l'elaborazione è stata effettuata in data 2 ottobre 2023.

Tabella 10 – Delitti a carico dei minori entrati nei Centri di prima accoglienza secondo la categoria.
Anno 2023 - fino al 30 settembre.

DELITTI	Italiani			Stranieri			Totale		
	m	f	mf	m	f	mf	m	f	mf
Contro la persona	75	2	77	56	3	59	131	5	136
di cui: Omicidio volontario consumato	4	1	5	4	0	4	8	1	9
Omicidio volontario tentato	24	1	25	6	0	6	30	1	31
Lesioni personali volontarie	40	0	40	36	3	39	76	3	79
Violenze sessuali	0	0	0	4	0	4	4	0	4
Minaccia	4	0	4	2	0	2	6	0	6
Contro la famiglia, la moralità pubblica, il buon costume	7	0	7	1	0	1	8	0	8
di cui: Maltrattamenti in famiglia	7	0	7	1	0	1	8	0	8
Contro il patrimonio	156	7	163	241	19	260	397	26	423
di cui: Furto	30	3	33	54	10	64	84	13	97
Rapina	96	3	99	172	7	179	268	10	278
Estorsione	15	1	16	4	1	5	19	2	21
Danni	4	0	4	3	0	3	7	0	7
Ricettazione	11	0	11	5	1	6	16	1	17
Contro l'incolumità pubblica	157	4	161	42	0	42	199	4	203
di cui: Stupefacenti	157	4	161	42	0	42	199	4	203
Contro la fede pubblica	8	1	9	4	1	5	12	2	14
di cui: Falsità in atti e persone	6	1	7	4	1	5	10	2	12
Contro Stato, altre istituzioni, ordine pubblico	31	2	33	18	2	20	49	4	53
di cui: Violenza, resistenza, oltraggio	30	2	32	15	2	17	45	4	49
Altri delitti	19	0	19	7	0	7	26	0	26
di cui: Armi	19	0	19	0	0	0	19	0	19
Norme in materia di immigrazione	0	0	0	7	0	7	7	0	7
Totale DELITTI	453	16	469	369	25	394	822	41	863

La tabella riporta il dettaglio dei delitti con frequenza pari o superiori a 3.

I dati sono riferiti ai delitti per i quali i minori sono entrati in CPA; il numero dei delitti è superiore al numero degli ingressi in quanto un minore può essere entrato nella struttura per uno o più delitti.

I dati sono acquisiti dal Sistema Informativo dei Servizi Minorili (SISM) e sono riferiti alla situazione alla data del 30 settembre 2023; l'elaborazione è stata effettuata in data 2 ottobre 2023.

Tabella 11 – Uscite dai Centri di prima accoglienza secondo il provvedimento di dimissione, la nazionalità e il sesso. Anno 2023 - fino al 30 settembre.

Uscite	Italiani			Stranieri			Totale		
	m	f	mf	m	f	mf	m	f	mf
Con applicazione misura cautelare									
Prescrizioni	37	2	39	12	4	16	49	6	55
Permanenza in casa	63	2	65	21	2	23	84	4	88
Collocamento in comunità	126	5	131	79	6	85	205	11	216
Custodia cautelare	68	3	71	122	2	124	190	5	195
Altre uscite									
Remissione in libertà	19	1	20	20	1	21	39	2	41
Decorrenza dei termini	0	0	0	0	0	0	0	0	0
Minore di 14 anni	0	0	0	0	0	0	0	0	0
Minore in stato gravidanza	0	0	0	0	0	0	0	0	0
Estraneità al fatto	0	0	0	0	0	0	0	0	0
Mancanza di altri presupposti	0	0	0	0	0	0	0	0	0
Maggiorenne	0	0	0	0	0	0	0	0	0
Totale	313	13	326	254	15	269	567	28	595

I dati sono acquisiti dal Sistema Informativo dei Servizi Minorili (SISM) e sono riferiti alla situazione alla data del 30 settembre 2023; l'elaborazione è stata effettuata in data 2 ottobre 2023.

Tabella 12 - Ingressi nei Centri di prima accoglienza negli anni dal 2007 al 2022 secondo la nazionalità e il sesso.

Anni	Italiani			Stranieri			Totale		
	m	f	mf	m	f	mf	m	f	mf
2007	1.469	76	1.545	1.236	604	1.840	2.705	680	3.385
2008	1.462	85	1.547	1.021	340	1.361	2.483	425	2.908
2009	1.443	51	1.494	704	224	928	2.147	275	2.422
2010	1.355	68	1.423	616	214	830	1.971	282	2.253
2011	1.337	75	1.412	696	235	931	2.033	310	2.343
2012	1.191	65	1.256	668	269	937	1.859	334	2.193
2013	951	67	1.018	690	312	1.002	1.641	379	2.020
2014	689	38	727	565	256	821	1.254	294	1.548
2015	613	40	653	579	206	785	1.192	246	1.438
2016	658	48	706	517	158	675	1.175	206	1.381
2017	583	37	620	484	171	655	1.067	208	1.275
2018	579	39	618	318	154	472	897	193	1.090
2019	501	32	533	304	82	386	805	114	919
2020	322	20	342	213	44	257	535	64	599
2021	319	19	338	219	23	242	538	42	580
2022	363	20	383	327	35	362	690	55	745

Grafico 4 - Ingressi nei Centri di prima accoglienza negli anni dal 2007 al 2022, secondo la nazionalità.

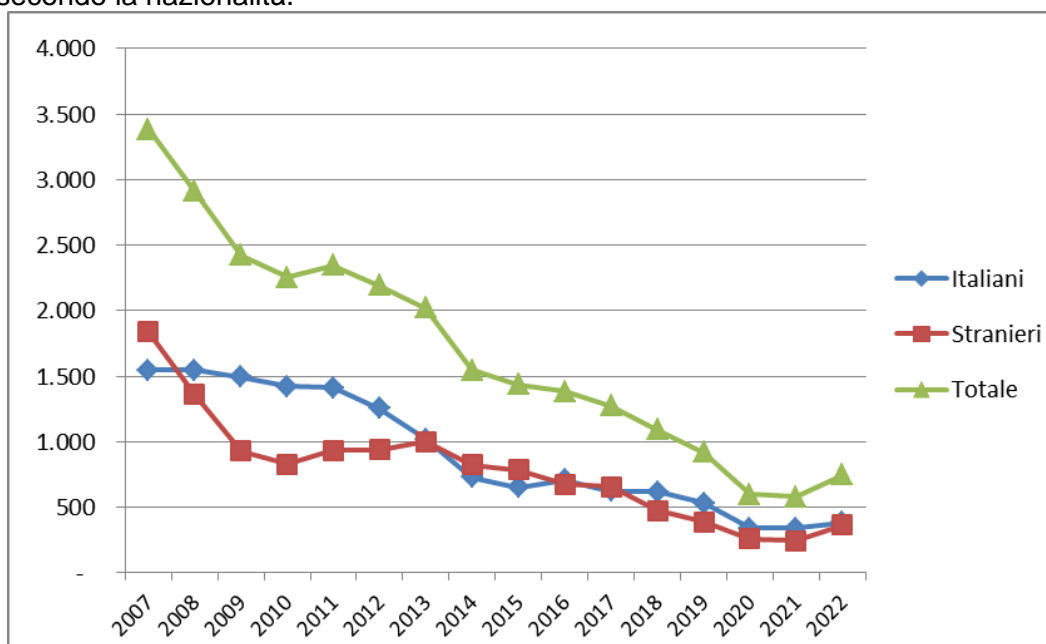

COMUNITA'

Tabella 13 - Ingressi e presenze nelle Comunità nell'anno 2023. Comunità ministeriali e private. Situazione al 30 settembre.

a. Comunità ministeriali

Comunità ministeriali	Collocamenti (compresi trasferimenti tra Comunità)	Presenza media giornaliera	Presenti al 30 settembre 2023
Bologna	42	5,8	5
Catanzaro	18	9,9	10
Reggio Calabria	6	5,5	5
Totale	66	21,1	20

b. Comunità private per regione della struttura.

Comunità private per regione	Collocamenti (compresi trasferimenti tra Comunità)	Presenza media giornaliera	Presenti al 30 settembre 2023
Piemonte	44	40,2	41
Valle d'Aosta	0	0,0	0
Liguria	20	14,2	12
Lombardia	270	185,7	176
Veneto	72	35,3	30
Trentino Alto Adige	11	4,8	7
Friuli Venezia Giulia	31	7,4	4
Emilia Romagna	94	58,9	63
Toscana	66	32,0	34
Umbria	10	8,2	6
Marche	17	20,2	15
Lazio	116	72,0	76
Abruzzo	21	8,1	14
Molise	0	0,0	0
Campania	149	122,7	126
Puglia	107	70,1	65
Basilicata	0	1,3	1
Calabria	38	26,0	27
Sicilia	184	137,5	142
Sardegna	36	29,6	30
Totale	1.286	874,2	869

I dati sono acquisiti dal Sistema Informativo dei Servizi Minorili (SISM) e sono riferiti alla situazione alla data del 30 settembre 2023; l'elaborazione è stata effettuata in data 2 ottobre 2023.

c. Comunità private per Centro Giustizia Minorile inviante

Comunità private per Centro Giustizia Minorile	Collocamenti (compresi trasferimenti tra Comunità)	Presenza media giornaliera	Presenti al 30 settembre 2023
Torino	92	62,6	62
Milano	321	219,8	213
Venezia	135	60,7	56
Bologna	91	64,0	65
Firenze	79	40,8	43
Roma	140	85,6	97
Napoli	134	114,0	114
Bari	84	60,3	54
Catanzaro	22	24,5	22
Cagliari	35	29,0	29
Palermo	153	112,9	114
Totale	1.286	874,2	869

d. Riepilogo

Comunità	Collocamenti (compresi trasferimenti tra Comunità)	Presenza media giornaliera	Presenti al 30 settembre 2023
Comunità ministeriali	66	21,1	20
Comunità private	1.286	874,2	869
Totale	1.352	895,4	889

Tabella 14 – Collocamenti in Comunità secondo il motivo, la nazionalità e il sesso. Anno 2023 - fino al 30 settembre.

Motivo	Italiani			Stranieri			Totale		
	m	f	mf	m	f	mf	m	f	mf
Per misura cautelare del collocamento in comunità	385	20	405	248	17	265	633	37	670
Da prescrizioni, per trasformazione misura	0	0	0	0	0	0	0	0	0
Da permanenza in casa, per trasformazione misura	4	0	4	1	0	1	5	0	5
Da IPM, per trasformazione misura	43	0	43	56	0	56	99	0	99
Da IPM, per fine aggravamento	100	2	102	45	1	46	145	3	148
Per misura cautelare della permanenza in casa eseguita in comunità	3	0	3	0	0	0	3	0	3
Per messa alla prova	109	16	125	53	2	55	162	18	180
Per applicazione misure penali di comunità/alternative	23	0	23	15	0	15	38	0	38
Per misura di sicurezza	11	0	11	4	0	4	15	0	15
Per libertà controllata	0	0	0	0	0	0	0	0	0
Per arresto, fermo o accompagnamento	1	0	1	6	0	6	7	0	7
Totale	679	38	717	428	20	448	1.107	58	1.165

I dati sono acquisiti dal Sistema Informativo dei Servizi Minorili (SISM) e sono riferiti alla situazione alla data del 30 settembre 2023; l'elaborazione è stata effettuata in data 2 ottobre 2023.

Tabella 15 – Collocamenti in Comunità secondo l'età, la nazionalità e il sesso. Anno 2023 - fino al 30 settembre.

Età	Italiani			Stranieri			Totale		
	m	f	mf	m	f	mf	m	f	mf
meno di 14 anni	1	0	1	0	0	0	1	0	1
14 anni	44	1	45	24	1	25	68	2	70
15 anni	114	11	125	47	5	52	161	16	177
16 anni	160	7	167	92	6	98	252	13	265
17 anni	220	15	235	163	6	169	383	21	404
giovani adulti	140	4	144	102	2	104	242	6	248
Totale	679	38	717	428	20	448	1.107	58	1.165

Tabella 16 - Collocamenti in Comunità secondo la provenienza e il sesso. Anno 2023 - fino al 30 settembre.

Paesi di provenienza	Sesso		Totale
	maschi	femmine	
Italia	679	38	717
Altri Paesi dell'Unione Europea	26	9	35
di cui: Bulgaria	3	1	4
Croazia	6	1	7
Romania	11	7	18
Altri Paesi europei	54	3	57
di cui: Albania	30	0	30
Bosnia-Erzegovina	8	0	8
Macedonia	2	2	4
Moldova	5	0	5
Serbia	4	1	5
Africa	321	5	326
di cui: Algeria	18	2	20
Egitto	85	0	85
Guinea	3	0	3
Marocco	102	3	105
Niger	3	0	3
Senegal	9	0	9
Tunisia	95	0	95
America	13	2	15
di cui: Perù	5	1	6
Asia	14	1	15
di cui: Afghanistan	5	0	5
Pakistan	2	1	3
Totale	1.107	58	1.165

La tabella riporta il dettaglio dei Paesi per i quali il numero di minori è risultato pari o superiore a 3.

I dati sono acquisiti dal Sistema Informativo dei Servizi Minorili (SISM) e sono riferiti alla situazione alla data del 30 settembre 2023; l'elaborazione è stata effettuata in data 2 ottobre 2023.

Tabella 17 – Delitti a carico dei minorenni e giovani adulti collocati in Comunità secondo la categoria. Anno 2023 - fino al 30 settembre.

DELITTI	Italiani			Stranieri			Totale		
	m	f	mf	m	f	mf	m	f	mf
Contro la persona	306	13	319	192	7	199	498	20	518
di cui: Omicidio volontario consumato	3	1	4	0	0	0	3	1	4
Omicidio volontario tentato	29	1	30	8	0	8	37	1	38
Percosse	7	2	9	41	0	41	48	2	50
Lesioni personali volontarie	161	6	167	76	7	83	237	13	250
Sfruttamento pornografia minorile	8	0	8	0	0	0	8	0	8
Violenze sessuali	15	0	15	16	0	16	31	0	31
Atti sessuali con minorenne	4	0	4	0	0	0	4	0	4
Sequestro di persona	9	0	9	2	0	2	11	0	11
Violenza privata	6	0	6	2	0	2	8	0	8
Minaccia	30	3	33	4	0	4	34	3	37
Atti persecutori (stalking)	23	0	23	42	0	42	65	0	65
Violazione di domicilio	4	0	4	0	0	0	4	0	4
Contro famiglia, moralità pubblica, buon costume	72	3	75	12	1	13	84	4	88
di cui: Maltrattamenti in famiglia	72	3	75	12	1	13	84	4	88
Contro il patrimonio	509	29	538	503	21	524	1.012	50	1.062
di cui: Furto	121	8	129	104	2	106	225	10	235
Rapina	283	14	297	319	15	334	602	29	631
Estorsione	46	0	46	53	3	56	99	3	102
Danni	28	4	32	8	0	8	36	4	40
Truffa	3	0	3	1	0	1	4	0	4
Ricettazione	25	3	28	16	1	17	41	4	45
Riciclaggio	1	0	1	2	0	2	3	0	3
Contro l'incolumità pubblica	200	7	207	68	0	68	268	7	275
di cui: Stupefacenti	192	7	199	66	0	66	258	7	265
Incendio	5	0	5	0	0	0	5	0	5
Danneggiamento seguito da incendio	3	0	3	2	0	2	5	0	5
Contro la fede pubblica	16	5	21	8	1	9	24	6	30
di cui: Falsità in atti e persone	13	5	18	8	1	9	21	6	27
Falsità in monete	3	0	3	0	0	0	3	0	3
Contro Stato, altre istituzioni, ordine pubblico	63	8	71	30	3	33	93	11	104
di cui: Violenza, resistenza a P.U.	54	8	62	28	3	31	82	11	93
Associazione per delinquere	2	0	2	1	0	1	3	0	3
Associazione di tipo mafioso	4	0	4	0	0	0	4	0	4
Altri delitti	36	1	37	5	0	5	41	1	42
di cui: Armi	35	1	36	3	0	3	38	1	39
Totale DELITTI	1.202	66	1.268	818	33	851	2.020	99	2.119

La tabella riporta il dettaglio dei delitti con frequenza pari o superiori a 3.

I dati sono riferiti ai delitti per i quali i soggetti sono stati collocati in Comunità; il numero dei delitti è superiore al numero degli ingressi in quanto un minore può essere entrato nella struttura per uno o più delitti.

I dati sono acquisiti dal Sistema Informativo dei Servizi Minorili (SISM) e sono riferiti alla situazione alla data del 30 settembre 2023; l'elaborazione è stata effettuata in data 2 ottobre 2023.

Tabella 18 – Collocamenti in Comunità negli anni dal 2007 al 2022 secondo la nazionalità e il sesso.

Anni	Italiani			Stranieri			Totale		
	m	f	mf	m	f	mf	m	f	mf
2007	1.056	46	1.102	667	127	794	1.723	173	1.896
2008	1.130	65	1.195	651	119	770	1.781	184	1.965
2009	1.160	52	1.212	542	71	613	1.702	123	1.825
2010	1.189	59	1.248	490	83	573	1.679	142	1.821
2011	1.222	75	1.297	540	89	629	1.762	164	1.926
2012	1.225	60	1.285	631	122	753	1.856	182	2.038
2013	1.119	70	1.189	594	111	705	1.713	181	1.894
2014	929	50	979	583	154	737	1.512	204	1.716
2015	864	56	920	623	145	768	1.487	201	1.688
2016	965	64	1.029	691	103	794	1.656	167	1.823
2017	1.042	68	1.110	622	105	727	1.664	173	1.837
2018	1.149	73	1.222	631	108	739	1.780	181	1.961
2019	1.184	72	1.256	583	86	669	1.767	158	1.925
2020	911	51	962	467	39	506	1.378	90	1.468
2021	954	77	1.031	494	37	531	1.448	114	1.562
2022	974	57	1.031	612	34	646	1.586	91	1.677

Grafico 5 – Collocamenti in Comunità negli anni dal 2007 al 2022, secondo la nazionalità.



Tabella 19 – Presenza media giornaliera nelle Comunità nel periodo dal 2007 al 2022, secondo la nazionalità e il sesso.

Anni	Italiani			Stranieri			Totale		
	m	f	mf	m	f	mf	m	f	mf
2007	343	21	364	164	16	180	508	37	544
2008	419	28	447	216	14	230	635	42	677
2009	495	29	524	228	12	240	723	41	764
2010	578	29	607	205	15	220	783	44	827
2011	613	37	650	234	20	253	847	57	904
2012	632	43	675	262	20	282	894	63	957
2013	597	38	635	267	23	290	864	61	925
2014	518	33	551	262	24	286	780	57	837
2015	508	30	538	247	23	270	755	53	808
2016	521	34	555	281	21	302	802	55	857
2017	558	39	597	315	25	339	873	63	936
2018	631	40	671	312	29	341	943	69	1.012
2019	699	54	752	287	34	321	986	88	1.073
2020	662	36	698	272	22	294	934	58	992
2021	653	45	698	256	12	268	909	57	966
2022	582	39	621	251	12	263	833	51	884

Grafico 6 – Presenza media giornaliera nelle Comunità nel periodo dal 2007 al 2022, secondo la nazionalità.

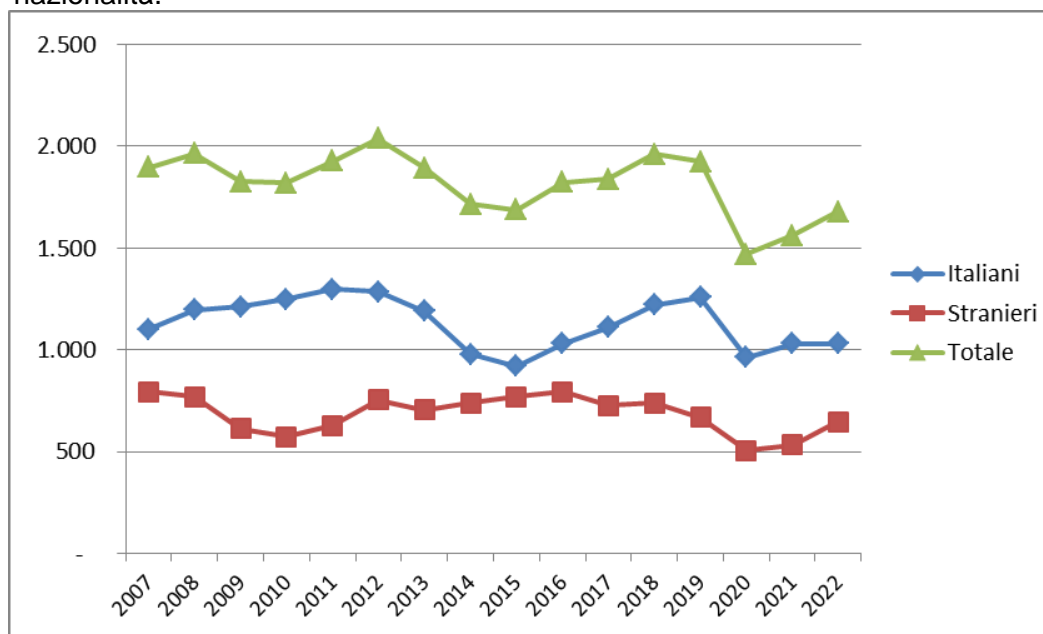
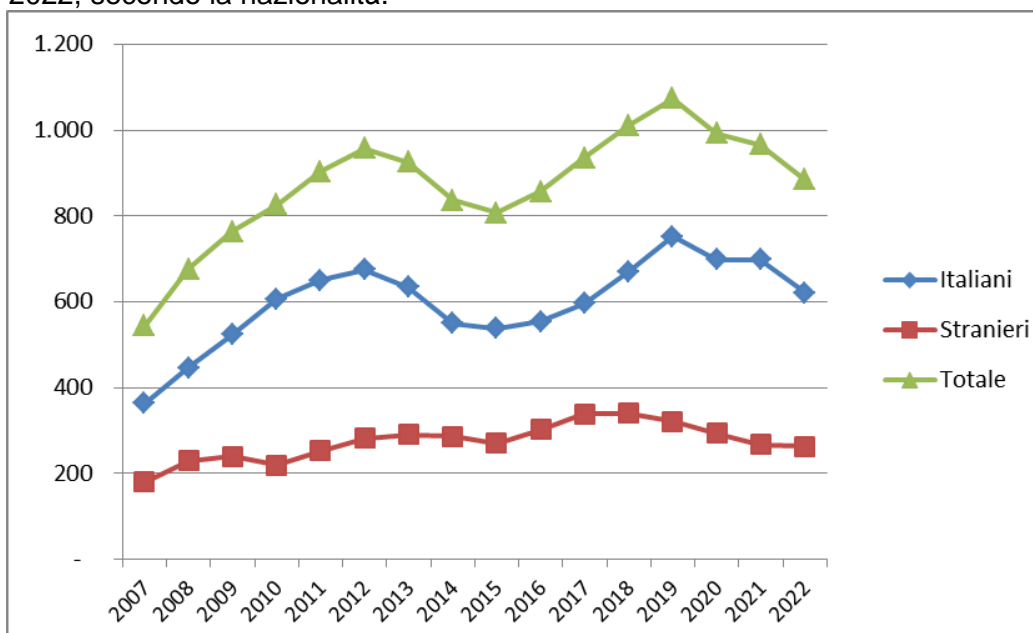

ISTITUTI PENALI PER I MINORENNI

Tabella 20 - Ingressi e presenze negli Istituti penali per i minorenni nell'anno 2023, per sede. Situazione al 30 settembre.

IPM	Ingresso stabile (compresi trasferimenti tra IPM)	Presenza media giornaliera	Presenti al 30 settembre 2023
Torino	126	42,1	48
Pontremoli (MS) (*)	29	7,1	11
Milano	226	32,4	38
Treviso	20	2,2	12
Bologna	114	39,8	43
Firenze	39	15,3	15
Roma (**)	127	45,5	46
Nisida (NA) (**)	116	55,0	56
Airola (BN)	65	31,3	34
Bari	101	24,0	33
Potenza	30	14,5	15
Catanzaro	47	14,4	23
Palermo	89	19,1	15
Catania	101	26,2	30
Acireale (CT)	36	15,8	15
Caltanissetta	32	8,6	8
Quartucciu (CA)	26	10,3	9
Totale	1.324	403,6	451

(*) solo femminile

(**) con sezione femminile

IPM Treviso: attività sospesa dal 13.04.2022 al 24.07.2023.

I dati sono acquisiti dal Sistema Informativo dei Servizi Minorili (SISM) e sono riferiti alla situazione alla data del 30 settembre 2023; l'elaborazione è stata effettuata in data 2 ottobre 2023.

Tabella 21 - Detenuti presenti negli IPM alla data del 30 settembre 2023, secondo la sede dell'IPM e l'età.

IPM	Minorenni		Giovani adulti		Totale
	14-15 anni	16-17 anni	18-20 anni	21-24 anni	
Torino	7	31	9	1	48
Pontremoli (MS) (*)	2	3	5	1	11
Milano	2	26	10	0	38
Treviso	2	8	1	1	12
Bologna	1	23	13	6	43
Firenze	2	6	2	5	15
Roma (**)	6	21	15	4	46
Nisida (NA) (**)	5	26	19	6	56
Airola (BN)	2	15	11	6	34
Bari	7	18	5	3	33
Potenza	0	5	6	4	15
Catanzaro	1	12	8	2	23
Palermo	0	10	5	0	15
Catania	2	17	5	6	30
Acireale (CT)	0	7	7	1	15
Caltanissetta	0	4	3	1	8
Quartucciu (CA)	0	4	2	3	9
Totale	39	236	126	50	451

(*) solo femminile

(**) con sezione femminile

Tabella 22 – Detenuti presenti negli IPM alla data del 30 settembre 2023, secondo l'età, la nazionalità e il sesso.

Età	Italiani			Stranieri			Totale		
	maschi	femmine	Totale	maschi	femmine	Totale	maschi	femmine	Totale
14-15 anni	21	2	23	16	0	16	37	2	39
16-17 anni	96	4	100	133	3	136	229	7	236
18-20 anni	66	5	71	54	1	55	120	6	126
21-24 anni	24	2	26	24	0	24	48	2	50
Totale	207	13	220	227	4	231	434	17	451

I dati sono acquisiti dal Sistema Informativo dei Servizi Minorili (SISM) e sono riferiti alla situazione alla data del 30 settembre 2023; l'elaborazione è stata effettuata in data 2 ottobre 2023.

Tabella 23 – Detenuti presenti negli Istituti penali per i minorenni alla data del 30 settembre 2023, per posizione giuridica, età, nazionalità e sesso.

Minorenni.

Posizione giuridica	Italiani			Stranieri			Totale		
	m	f	mf	m	f	mf	m	f	mf
In attesa di 1° giudizio	48	3	51	88	2	90	136	5	141
Appellanti	6	1	7	1	0	1	7	1	8
Ricorrenti	2	0	2	0	0	0	2	0	2
Mista senza definitivo	45	1	46	42	0	42	87	1	88
Definitivi	3	1	4	2	0	2	5	1	6
Mista con definitivo	13	0	13	16	1	17	29	1	30
Totale	117	6	123	149	3	152	266	9	275

Giovani adulti.

Posizione giuridica	Italiani			Stranieri			Totale		
	m	f	mf	m	f	mf	m	f	mf
In attesa di 1° giudizio	8	1	9	19	0	19	27	1	28
Appellanti	2	2	4	2	0	2	4	2	6
Ricorrenti	0	0	0	0	0	0	0	0	0
Mista senza definitivo	22	0	22	14	1	15	36	1	37
Definitivi	9	3	12	8	0	8	17	3	20
Mista con definitivo	49	1	50	35	0	35	84	1	85
Totale	90	7	97	78	1	79	168	8	176

Totale.

Posizione giuridica	Italiani			Stranieri			Totale		
	m	f	mf	m	f	mf	m	f	mf
In attesa di 1° giudizio	56	4	60	107	2	109	163	6	169
Appellanti	8	3	11	3	0	3	11	3	14
Ricorrenti	2	0	2	0	0	0	2	0	2
Mista senza definitivo	67	1	68	56	1	57	123	2	125
Definitivi	12	4	16	10	0	10	22	4	26
Mista con definitivo	62	1	63	51	1	52	113	2	115
Totale	207	13	220	227	4	231	434	17	451

I dati sono acquisiti dal Sistema Informativo dei Servizi Minorili (SISM) e sono riferiti alla situazione alla data del 30 settembre 2023; l'elaborazione è stata effettuata in data 2 ottobre 2023.

Tabella 24 – Ingressi negli Istituti penali per i minorenni secondo il motivo, la nazionalità e il sesso. Anno 2023 - fino al 30 settembre.

Motivo	Italiani			Stranieri			Totale		
	m	f	mf	m	f	mf	m	f	mf
Per custodia cautelare									
Dalla libertà	91	2	93	77	1	78	168	3	171
Da CPA	63	3	66	124	2	126	187	5	192
Da comunità, per trasformazione di misura	17	2	19	9	2	11	26	4	30
Da comunità per nuovo procedimento	2	0	2	0	0	0	2	0	2
Da comunità, per aggravamento	150	3	153	91	5	96	241	8	249
Da evasione o mancato rientro per custodia cautelare	0	0	0	1	0	1	1	0	1
Dagli arresti domiciliari (adulti)	0	0	0	1	0	0	1	0	1
Da istituto penale per adulti	0	0	0	18	0	18	18	0	18
Per esecuzione di pena									
Dalla libertà	38	4	42	31	17	48	69	21	90
Da comunità	3	0	3	3	0	3	6	0	6
Per revoca o sospensione misura penale di comunità/alternativa alla detenzione	47	0	47	13	1	14	60	1	61
Per revoca libertà controllata	0	0	0	1	0	1	1	0	1
Dagli arresti domiciliari (adulti)	2	0	2	0	0	0	2	0	2
Da evasione o mancato rientro per esecuzione pena	5	0	5	0	0	0	5	0	5
Da istituto penale per adulti	1	0	1	1	0	1	2	0	2
Totale	419	14	433	370	28	398	789	42	831

Tabella 25 – Ingressi negli Istituti penali per i minorenni secondo l'età, la nazionalità e il sesso. Anno 2023 - fino al 30 settembre.

Età	Italiani			Stranieri			Totale		
	m	f	mf	m	f	mf	m	f	mf
14-15 anni	70	4	74	50	1	51	120	5	125
16-17 anni	202	6	208	236	7	243	438	13	451
18-20 anni	99	4	103	64	5	69	163	9	172
21-24 anni	48	0	48	20	15	35	68	15	83
Totale	419	14	433	370	28	398	789	42	831

I dati sono acquisiti dal Sistema Informativo dei Servizi Minorili (SISM) e sono riferiti alla situazione alla data del 30 settembre 2023; l'elaborazione è stata effettuata in data 2 ottobre 2023.

Tabella 26 – Ingressi negli Istituti penali per i minorenni secondo la provenienza e il sesso. Anno 2023 - fino al 30 settembre.

Paesi di provenienza	Sesso		Totale
	maschi	femmine	
Italia	419	14	433
Altri Paesi dell'Unione Europea	21	6	27
di cui: Croazia	3	5	8
Romania	13	1	14
Altri Paesi europei	35	15	50
di cui: Albania	22	0	22
Bosnia-Erzegovina	6	10	16
Serbia	4	5	9
Africa	302	5	307
di cui: Algeria	32	3	35
Egitto	78	0	78
Libia	4	0	4
Marocco	90	2	92
Senegal	8	0	8
Tunisia	83	0	83
America	5	2	7
Asia	7	0	7
di cui: Pakistan	4	0	4
Totale	789	42	831

La tabella riporta il dettaglio dei Paesi per i quali il numero di minori è risultato pari o superiore a 3.

I dati sono acquisiti dal Sistema Informativo dei Servizi Minorili (SISM) e sono riferiti alla situazione alla data del 30 settembre 2023; l'elaborazione è stata effettuata in data 2 ottobre 2023.

Tabella 27 – Delitti a carico dei minorenni e giovani adulti entrati negli Istituti penali per i minorenni secondo la categoria. Anno 2023 - fino al 30 settembre.

DELITTI	Italiani			Stranieri			Totale		
	m	f	mf	m	f	mf	m	f	mf
Contro la persona	203	4	207	182	6	188	385	10	395
di cui: Omicidio volontario consumato	4	1	5	4	0	4	8	1	9
Omicidio volontario tentato	38	2	40	7	0	7	45	2	47
Percosse	4	0	4	40	1	41	44	1	45
Lesioni personali volontarie	88	1	89	82	4	86	170	5	175
Sfruttamento pornografia minorile	3	0	3	0	0	0	3	0	3
Violenze sessuali	21	0	21	4	0	4	25	0	25
Sequestro di persona	6	0	6	1	0	1	7	0	7
Violenza privata	6	0	6	0	0	0	6	0	6
Minaccia	16	0	16	3	1	4	19	1	20
Atti persecutori (stalking)	10	0	10	40	0	40	50	0	50
Contro la famiglia, la moralità pubblica, il buon costume	16	0	16	5	0	5	21	0	21
di cui: Maltrattamenti in famiglia	16	0	16	5	0	5	21	0	21
Contro il patrimonio	437	12	449	494	39	533	931	51	982
di cui: Furto	131	3	134	114	26	140	245	29	274
Rapina	227	4	231	301	11	312	528	15	543
Estorsione	28	2	30	51	1	52	79	3	82
Danni	18	2	20	8	0	8	26	2	28
Ricettazione	33	1	34	17	1	18	50	2	52
Contro l'incolumità pubblica	137	1	138	41	0	41	178	1	179
di cui: stupefacenti	134	1	135	38	0	38	172	1	173
Danneggiamento seguito da incendio	1	0	1	3	0	3	4	0	4
Contro la fede pubblica	5	4	9	4	2	6	9	6	15
di cui: Falsità in atti e persone	3	4	7	4	2	6	7	6	13
Contro Stato, altre istituzioni, ordine pubblico	52	1	53	31	5	36	83	6	89
di cui: Contro l'autorità delle decisioni giudiziarie	0	0	0	0	3	3	0	3	3
Violenza, resistenza, oltraggio	45	1	46	27	2	29	72	3	75
Associazione di tipo mafioso	4	0	4	0	0	0	4	0	4
Altri delitti	41	0	41	8	0	8	49	0	49
di cui: Armi	37	0	37	1	0	1	38	0	38
Norme in materia di immigrazione	0	0	0	7	0	7	7	0	7
Totale DELITTI	891	22	913	765	52	817	1.656	74	1.730

La tabella riporta il dettaglio dei delitti con frequenza pari o superiori a 3.

I dati sono riferiti ai delitti per i quali i soggetti sono entrati in IPM; il numero dei delitti è superiore al numero degli ingressi in quanto un soggetto può essere entrato nella struttura per uno o più delitti.

I dati sono acquisiti dal Sistema Informativo dei Servizi Minorili (SISM) e sono riferiti alla situazione alla data del 30 settembre 2023; l'elaborazione è stata effettuata in data 2 ottobre 2023.

Tabella 28 – Uscite dagli Istituti penali per i minorenni secondo il motivo, la nazionalità e il sesso.
Anno 2023 - fino al 30 settembre.

Motivi di uscita	Italiani			Stranieri			Totale		
	m	f	mf	m	f	mf	m	f	mf
Da custodia cautelare									
Decorrenza termini custodia cautelare	8	0	8	7	0	7	15	0	15
Revoca della custodia cautelare	5	2	7	2	0	2	7	2	9
Remissione in libertà	10	0	10	20	1	21	30	1	31
Permanenza in casa	26	0	26	12	1	13	38	1	39
Collocamento in comunità (compresi fine aggravamento)	189	2	191	187	3	190	376	5	381
Sospensione del processo e messa alla prova	5	1	6	15	1	16	20	2	22
Arresti domiciliari	1	0	1	0	0	0	1	0	1
Sospensione condizionale della pena	3	0	3	3	1	4	6	1	7
Provvedimento del giudice a seguito di udienza	1	0	1	1	0	1	2	0	2
Da espiazione pena									
Espiazione della pena	19	1	20	15	0	15	34	1	35
Differimento esecuzione pena	0	0	0	1	13	14	1	13	14
Sospensione esecuzione pena	0	0	0	2	0	2	2	0	2
Affidamento in prova al servizio sociale	21	0	21	16	0	16	37	0	37
Detenzione domiciliare	25	0	25	10	6	16	35	6	41
Concessione Legge 199/2010	2	0	2	2	0	2	4	0	4
Trasferimenti a strutture per adulti									
A strutture per adulti	62	0	62	34	1	35	96	1	97
Totale	377	6	383	327	27	354	704	33	737

I dati sono acquisiti dal Sistema Informativo dei Servizi Minorili (SISM) e sono riferiti alla situazione alla data del 30 settembre 2023; l'elaborazione è stata effettuata in data 2 ottobre 2023.

Tabella 29 – Ingressi negli Istituti penali per i minorenni negli anni dal 2007 al 2022, secondo la nazionalità e il sesso.

Anni	Italiani			Stranieri			Totale		
	m	f	mf	m	f	mf	m	f	mf
2007	609	36	645	536	156	692	1.145	192	1.337
2008	657	37	694	524	129	653	1.181	166	1.347
2009	666	33	699	414	109	523	1.080	142	1.222
2010	689	24	713	355	104	459	1.044	128	1.172
2011	714	21	735	409	102	511	1.123	123	1.246
2012	649	18	667	466	119	585	1.115	137	1.252
2013	634	19	653	422	126	548	1.056	145	1.201
2014	509	14	523	357	112	469	866	126	992
2015	480	26	506	425	137	562	905	163	1.068
2016	549	25	574	458	109	567	1.007	134	1.141
2017	520	31	551	419	87	506	939	118	1.057
2018	609	27	636	384	112	496	993	139	1.132
2019	578	21	599	344	85	429	922	106	1.028
2020	337	18	355	310	48	358	647	66	713
2021	450	18	468	320	47	367	770	65	835
2022	491	20	511	484	56	540	975	76	1.051

Grafico 7 – Ingressi negli Istituti penali per i minorenni negli anni dal 2007 al 2022, secondo la nazionalità.



Tabella 30 – Presenza media giornaliera negli Istituti penali per i minorenni nel periodo dal 2007 al 2022, secondo la nazionalità e il sesso.

Anni	Italiani			Stranieri			Totale		
	m	f	mf	m	f	mf	m	f	mf
2007	199	6	205	182	36	218	380	42	422
2008	244	13	257	179	33	212	422	46	468
2009	290	6	296	179	28	207	469	34	503
2010	300	9	308	138	28	165	438	36	474
2011	319	6	325	140	21	161	459	27	486
2012	304	4	308	170	30	200	474	34	508
2013	263	5	268	155	29	184	418	34	452
2014	220	5	225	122	18	140	342	23	365
2015	233	7	240	167	29	196	400	36	436
2016	253	11	264	176	33	209	429	44	473
2017	253	9	262	175	27	202	428	36	464
2018	252	9	261	180	27	207	432	36	468
2019	214	9	222	166	22	188	379	31	410
2020	169	7	176	136	8	144	305	15	320
2021	176	6	182	130	8	138	306	14	320
2022	193	5	198	177	7	184	370	12	382

Grafico 8 – Presenza media giornaliera negli Istituti penali per i minorenni nel periodo dal 2007 al 2022, secondo la nazionalità.

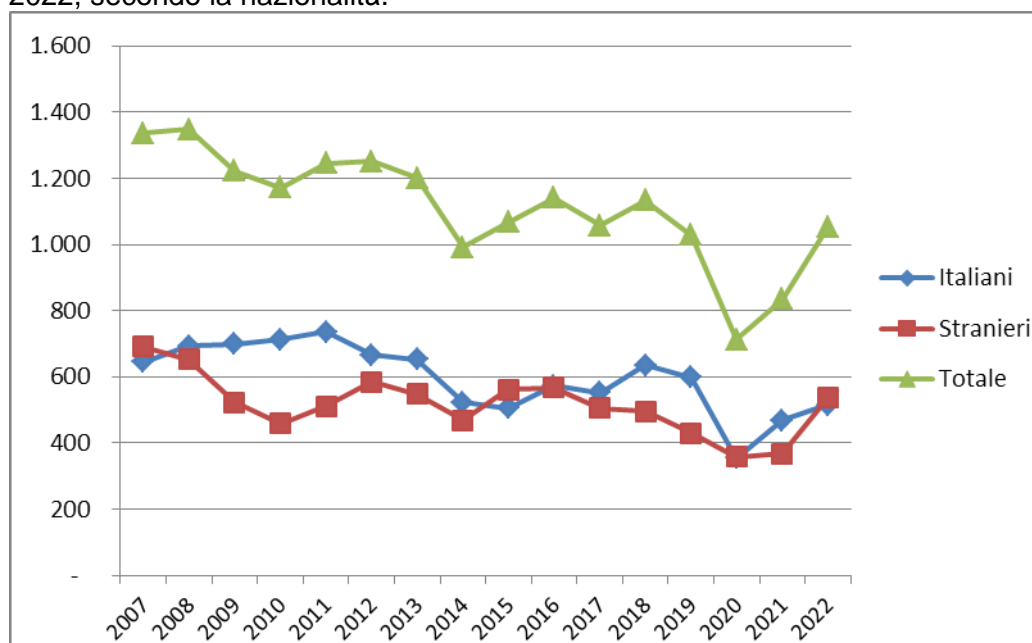
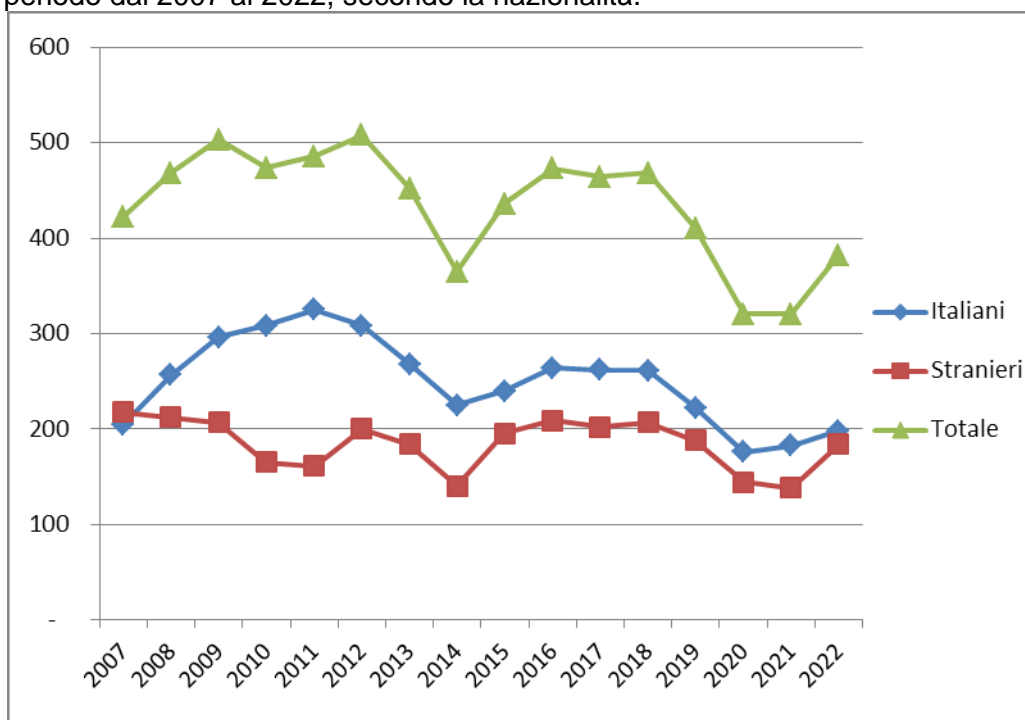

CENTRI DIURNI POLIFUNZIONALI

Situazione alla data del 30 settembre 2023

Tabella 31 – Minorenni e giovani adulti dell'area penale frequentanti i Centri diurni polifunzionali alla data del 30 settembre 2023, secondo la sede, la nazionalità e il sesso.

CENTRI DIURNI POLIFUNZIONALI	Italiani			Stranieri			Totale		
	m	f	mf	m	f	mf	m	f	mf
Genova	5	0	5	7	0	7	12	0	12
Nisida (NA)	21	0	21	1	0	1	22	0	22
Santa Maria Capua Vetere (CE)	27	0	27	1	0	1	28	0	28
Salerno	10	0	10	0	0	0	10	0	10
Lecce	17	0	17	1	0	1	18	0	18
Palermo	27	0	27	3	0	3	30	0	30
Caltanissetta	42	5	47	2	1	3	44	6	50
Sassari	24	1	25	2	0	2	26	1	27
Totale	173	6	179	17	1	18	190	7	197

Tabella 32 – Minorenni e giovani adulti dell'area penale frequentanti i Centri diurni polifunzionali alla data del 30 settembre 2023, secondo l'età, la nazionalità e il sesso.

Età	Italiani			Stranieri			Totale		
	m	f	mf	m	f	mf	m	f	mf
meno di 14 anni	0	0	0	0	0	0	0	0	0
14 anni	2	0	2	0	0	0	2	0	2
15 anni	9	0	9	0	0	0	9	0	9
16 anni	23	1	24	2	0	2	25	1	26
17 anni	45	2	47	5	0	5	50	2	52
giovani adulti	94	3	97	10	1	11	104	4	108
Totale	173	6	179	17	1	18	190	7	197

Tabella 33 – Minorenni e giovani adulti dell'area penale frequentanti i Centri diurni polifunzionali alla data del 30 settembre 2023, secondo la provenienza e il sesso.

Paesi di provenienza	Sesso		Totale
	maschi	femmine	
Italia	173	6	179
Altri Paesi dell'Unione Europea	1	0	1
Altri Paesi europei	2	0	2
Africa	13	1	14
America	1	0	1
Asia	0	0	0
Totale	190	7	197

N.B.: I Centri diurni polifunzionali sono frequentati anche da giovani a rischio devianza, anche se non sottoposti a procedimento penale, NON COMPRESI NEI DATI SOPRA INDICATI.

I dati sono acquisiti dal Sistema Informativo dei Servizi Minorili (SISM) e sono riferiti alla situazione alla data del 30 settembre 2023; l'elaborazione è stata effettuata in data 2 ottobre 2023.

Anno 2023, fino al 30 settembre– Dati di flusso

Tabella 34 – Minorenni e giovani adulti dell'area penale assegnati ai Centri diurni polifunzionali secondo l'età, la nazionalità e il sesso. Anno 2023 - fino al 30 settembre. Dati di flusso.

CENTRI DIURNI POLIFUNZIONALI	Italiani			Stranieri			Totale		
	m	f	mf	m	f	mf	m	f	mf
Genova	12	2	14	13	1	14	25	3	28
Nisida (NA)	29	0	29	1	0	1	30	0	30
Santa Maria Capua Vetere (CE)	48	1	49	3	0	3	51	1	52
Salerno	10	0	10	0	0	0	10	0	10
Lecce	37	2	39	5	0	5	42	2	44
Palermo	43	0	43	3	0	3	46	0	46
Caltanissetta	52	5	57	3	1	4	55	6	61
Sassari	33	3	36	2	0	2	35	3	38
Totale	264	13	277	30	2	32	294	15	309

Tabella 35 – Minorenni e giovani adulti dell'area penale assegnati ai Centri diurni polifunzionali secondo l'età, la nazionalità e il sesso. Anno 2023 - fino al 30 settembre. Dati di flusso.

Età	Italiani			Stranieri			Totale		
	m	f	mf	m	f	mf	m	f	mf
meno di 14 anni	0	0	0	0	0	0	0	0	0
14 anni	5	0	5	0	0	0	5	0	5
15 anni	24	0	24	2	0	2	26	0	26
16 anni	41	5	46	4	0	4	45	5	50
17 anni	75	3	78	12	0	12	87	3	90
giovani adulti	119	5	124	12	2	14	131	7	138
Totale	264	13	277	30	2	32	294	15	309

Tabella 36 – Minorenni e giovani adulti dell'area penale assegnati ai Centri diurni polifunzionali secondo la provenienza e il sesso. Anno 2023 - fino al 30 settembre. Dati di flusso.

Paesi di provenienza	Sesso		Totale
	maschi	femmine	
Italia	264	13	277
Altri Paesi dell'Unione Europea	2	0	2
Altri Paesi europei	3	1	4
Africa	22	1	23
America	3	0	3
Asia	0	0	0
Totale	294	15	309

N.B.: I Centri diurni polifunzionali sono frequentati anche da giovani a rischio devianza, anche se non sottoposti a procedimento penale, NON COMPRESI NEI DATI SOPRA INDICATI.

I dati sono acquisiti dal Sistema Informativo dei Servizi Minorili (SISM) e sono riferiti alla situazione alla data del 30 settembre 2023; l'elaborazione è stata effettuata in data 2 ottobre 2023.