

Minorenni e giovani adulti in carico ai Servizi minorili

Analisi statistica dei dati

- *Dati riferiti alla data del 30 giugno 2021*
- *Dati di flusso dell'anno 2021, fino al 30 giugno*

**ELABORAZIONE SU DATI STATISTICI CONVALIDATI
RIFERITI AL PRIMO SEMESTRE 2021
PUBBLICAZIONE DEL 29 NOVEMBRE 2021**

Dipartimento per la Giustizia minorile e di comunità
Ufficio I del Capo Dipartimento
Sezione Statistica
Via Damiano Chiesa, 24 00136 - Roma
Tel. 06/68188268 - 274 - 279 - 297
E-mail: statistiche.dgmc@giustizia.it

(http://www.centrostudinisida.it/Statistica/statistiche_minori.html)

(https://www.giustizia.it/giustizia/it/mg_1_14.page?selectedNode=0_6)

Premessa

La presente analisi statistica è stata pensata per fornire un quadro sintetico e aggiornato dei minorenni e giovani adulti (fino ai venticinque anni) che per provvedimenti di natura penale sono presenti nei servizi minorili residenziali o in carico ai servizi sociali per i minorenni.

Gli *Uffici di Servizio Sociale per i minorenni* (USSM) intervengono in ogni stato e grado del procedimento penale, dal momento in cui, a seguito di denuncia, il minore entra nel circuito penale fino alla conclusione del suo percorso giudiziario; l'intervento a favore del minore viene avviato, su segnalazione dell'Autorità Giudiziaria, con la raccolta degli elementi conoscitivi per l'accertamento della personalità e per l'elaborazione dell'inchiesta sociale di base e prosegue con la formulazione del progetto educativo e con l'attuazione dei provvedimenti disposti dal giudice.

I Servizi minorili residenziali sono:

- *i Centri di prima accoglienza* (CPA), che accolgono temporaneamente i minorenni fermati, accompagnati o arrestati in flagranza di reato dalle forze dell'ordine su disposizione del Procuratore della Repubblica per i minorenni; il minore permane nel Centro di prima accoglienza fino all'udienza di convalida, per un tempo massimo di novantasei ore; nel corso dell'udienza di convalida il giudice (GIP) valuta se esistono elementi sufficienti per convalidare l'arresto o il fermo e decide sull'eventuale applicazione di una delle quattro possibili misure cautelari previste per i minorenni (prescrizioni, permanenza in casa, collocamento in comunità, custodia cautelare);
- *le Comunità*, ministeriali e del privato sociale, che hanno dimensioni strutturali e organizzative connotate da una forte apertura all'ambiente esterno, in cui sono collocati i minori sottoposti alla misura cautelare prevista dall'art.22 del D.P.R.448/88 (collocamento in comunità); l'ingresso in comunità può essere disposto anche nell'ambito di un provvedimento di messa alla prova o di concessione di una misura alternativa alla detenzione o di applicazione delle misure di sicurezza; alcune Comunità sono annesse ai Centri di prima accoglienza;
- *gli Istituti penali per i minorenni* (IPM), in cui sono eseguite la misura della custodia cautelare e la pena detentiva; gli IPM sono concepiti strutturalmente in modo da fornire risposte adeguate alla particolarità della giovane utenza ed alle esigenze connesse all'esecuzione dei provvedimenti dell'Autorità Giudiziaria; l'attività trattamentale è svolta da un'équipe multidisciplinare, in cui è presente un operatore socio-educativo di riferimento stabile appartenente all'Amministrazione; le attività formative, professionali, culturali e di animazione sono effettuate in collaborazione con operatori di altri Enti e avvalendosi di associazioni del privato sociale e del volontariato; negli IPM è presente personale del Corpo di Polizia Penitenziaria adeguatamente formato al rapporto con l'adolescenza.

L'Amministrazione gestisce, inoltre i *Centri diurni polifunzionali* (CDP), Servizi minorili non residenziali per l'accoglienza diurna di minori e giovani adulti dell'area penale o in situazioni di

disagio sociale e a rischio di devianza, anche se non sottoposti a procedimento penale, non censiti nella presente rilevazione.

I CDP offrono attività educative, di studio, di formazione-lavoro, nonché ludico-ricreative e sportive.

La maggior parte dei minori autori di reato è in carico agli USSM ed è sottoposta a misure da eseguire in area penale esterna; la detenzione, infatti, assume per i minori di età carattere di residualità, per lasciare spazio a percorsi sanzionatori alternativi.

Negli ultimi anni si sta assistendo ad una sempre maggiore applicazione del collocamento in comunità, non solo quale misura cautelare, ma anche nell'ambito di altri provvedimenti giudiziari, per la sua capacità di contemperare le esigenze educative con quelle contenitive di controllo.

L'utenza dei Servizi minorili è prevalentemente maschile; le ragazze sono soprattutto di nazionalità straniera e provengono dai Paesi dell'area dell'ex Jugoslavia e dalla Romania.

La presenza degli stranieri è maggiormente evidente nei Servizi residenziali; i dati sulle provenienze evidenziano che negli ultimi anni alle nazionalità più ricorrenti nell'ambito della devianza, quali il Marocco, la Romania, l'Albania e i Paesi dell'ex Jugoslavia, tutt'ora prevalenti, si sono affiancate altre nazionalità, singolarmente poco rilevanti in termini numerici, ma che hanno contribuito a rendere multietnico e più complesso il quadro complessivo dell'utenza.

Con riferimento all'età, la componente dei "giovani adulti", ⁽¹⁾ costituita da ragazzi di età tra i 18 e i 24 anni compiuti, ha assunto nel tempo un'importanza crescente, soprattutto in termini di presenza negli Istituti penali per i minorenni.

La criminalità minorile è connotata dalla prevalenza dei reati contro il patrimonio e, in particolare, dei reati di furto e rapina. Frequenti sono anche le violazioni delle disposizioni in materia di sostanze stupefacenti, mentre tra i reati contro la persona prevalgono le lesioni personali volontarie.

La presente analisi sostituisce quella pubblicata in data 5 ottobre 2021, per modifiche nei dati di riepilogo riferiti al 30 giugno 2021 (prospetto di riepilogo a pag.3) e nei dati di flusso riferiti ai soggetti in carico agli Uffici di servizio sociale per i minorenni per misure penali di comunità/alternative alla detenzione (tabella 1 pag. 4).

(1)Le misure cautelari, le misure penali di comunità, le altre misure alternative, le sanzioni sostitutive, le pene detentive e le misure di sicurezza si eseguono secondo le norme e con le modalità previste per i minorenni anche nei confronti di coloro che nel corso dell'esecuzione abbiano compiuto il diciottesimo ma non il venticinquesimo anno di età, sempre che, non ricorrano particolari ragioni di sicurezza valutate dal giudice competente, tenuto conto altresì delle finalità rieducative ovvero quando le predette finalità non risultano in alcun modo perseguibili a causa della mancata adesione al trattamento in atto. L'esecuzione rimane affidata al personale dei servizi minorili. Queste disposizioni si applicano anche quando l'esecuzione ha inizio dopo il compimento del diciottesimo anno di età, (art. 24 D.Lgs. 28 luglio 1989, n. 272, come modificato dall'art.5, comma 1, D.L. 26 giugno 2014, n. 92, convertito, con modificazioni, dalla L. 11 agosto 2014, n. 117, e, successivamente, dall'art. 9, comma 1, D.Lgs. 2 ottobre 2018, n. 121)

Minorenni e giovani adulti in carico ai Servizi della Giustizia Minorile

Dati di riepilogo - Situazione al 30 giugno 2021

Servizi minorili	Sesso		Totale
	maschi	femmine	

Presenti nei Servizi residenziali

Centri di prima accoglienza	5	2	7
Istituti penali per i minorenni	316	15	331
Comunità ministeriali	15	0	15
Comunità private	926	60	986
Totale presenti alla data considerata	1.262	77	1.339

In carico agli Uffici di servizio sociale per i minorenni ⁽¹⁾

In messa alla prova	2.847	220	3.067
<i>In casa</i>	2.295	187	2.482
<i>In comunità</i>	552	33	585
In misura penale di comunità/ alternativa alla detenzione, sostitutiva, di sicurezza, cautelare delle prescrizioni e della permanenza in casa	300	18	318
<i>In casa</i>	239	16	255
<i>In comunità</i>	61	2	63
In Comunità, per misura diversa dalle precedenti	288	22	310
Negli Istituti penali per i minorenni	310	13	323
Nei Centri di prima accoglienza	0	0	0
Per indagini sociali e progetti trattamentali ⁽²⁾	4.838	617	5.455
In altra situazione ⁽³⁾	3.456	388	3.844
Totale soggetti in carico alla data considerata	12.039	1.278	13.317

Frequentanti i Centri diurni polifunzionali

N. minori frequentanti alla data considerata	169	10	179
---	------------	-----------	------------

Note:

(1) I dati riguardano i minorenni e giovani adulti in carico agli USSM per l'esecuzione di un provvedimento e/o per indagini sociali e progetti trattamentali.

Sono compresi i soggetti presenti nei Servizi residenziali che sono anche in carico agli USSM.

(2) Sono i soggetti in carico solo per indagini e progetti; sono esclusi coloro che sono in carico anche per provvedimenti in esecuzione in area penale esterna o interna, già considerati nelle precedenti voci della tabella.

(3) I dati sono riferiti ai soggetti in carico agli Uffici di servizio sociale per i minorenni per i quali si è conclusa l'esecuzione di una misura o è stata già evasa una richiesta dell'Autorità Giudiziaria, che sono in attesa di un'udienza.

UFFICI DI SERVIZIO SOCIALE PER I MINORENNI

DATI DI FLUSSO

Tabella 1 – Minorenni e giovani adulti in carico agli Uffici di servizio sociale per i minorenni, secondo il periodo di presa in carico, la nazionalità e il sesso. Anno 2021- fino al 30 giugno.

Periodo di presa in carico	Italiani			Stranieri			Totale		
	m	f	mf	m	f	mf	m	f	mf
Presi in carico per la prima volta nel 2021	2.827	360	3.187	678	71	749	3.505	431	3.936
Già precedentemente in carico	9.017	947	9.964	2.777	310	3.087	11.794	1.257	13.051
Totale soggetti in carico ⁽¹⁾	11.844	1.307	13.151	3.455	381	3.836	15.299	1.688	16.987

di cui: per l'esecuzione di provvedimenti in area penale esterna ⁽²⁾

Messa alla prova	3.336	295	3.631	818	42	860	4.154	337	4.491
Misure cautelari delle prescrizioni e della permanenza in casa	249	12	261	68	3	71	317	15	332
Misure penali di comunità/ alternative alla detenzione	256	9	265	136	13	149	392	22	414
Sanzioni sostitutive	13	0	13	3	1	4	16	1	17
Misure di sicurezza	56	1	57	9	1	10	65	2	67

⁽¹⁾ La tabella riporta dati riferiti al numero di soggetti; i soggetti in carico a più USSM sono conteggiati una sola volta, così come quelli che nel periodo in esame hanno avuto più provvedimenti.

⁽²⁾ Sono considerati i soli provvedimenti in area penale esterna, emessi dall'Autorità Giudiziaria minorile nel periodo o ancora attivi da periodi precedenti. I dati riferiti alle diverse tipologie di provvedimento non possono essere sommati, in quanto i soggetti per i quali è stata disposta l'esecuzione di provvedimenti di diverso tipo sono conteggiati in corrispondenza di ciascuna tipologia di provvedimento che li ha riguardati.

Tabella 2a - Minorenni e giovani adulti in carico agli Uffici di servizio sociale per i minorenni, secondo l'età alla prima presa in carico, la nazionalità e il sesso. Anno 2021- fino al 30 giugno.

Età alla prima presa in carico	Italiani			Stranieri			Totale		
	m	f	mf	m	f	mf	m	f	mf
meno di 14 anni	71	12	83	16	2	18	87	14	101
14 anni	758	73	831	206	47	253	964	120	1.084
15 anni	1.934	212	2.146	506	64	570	2.440	276	2.716
16 anni	2.849	307	3.156	764	75	839	3.613	382	3.995
17 anni	3.054	333	3.387	877	82	959	3.931	415	4.346
giovani adulti	3.178	370	3.548	1.086	111	1.197	4.264	481	4.745
Totale	11.844	1.307	13.151	3.455	381	3.836	15.299	1.688	16.987

Tabella 2b - Minorenni e giovani adulti in carico agli Uffici di servizio sociale per i minorenni, secondo l'età nel periodo considerato, la nazionalità e il sesso. Anno 2021- fino al 30 giugno.

Età nel periodo considerato	Italiani			Stranieri			Totale		
	m	f	mf	m	f	mf	m	f	mf
meno di 14 anni	29	9	38	2	1	3	31	10	41
14 anni	185	12	197	32	6	38	217	18	235
15 anni	712	88	800	149	16	165	861	104	965
16 anni	1.530	192	1.722	309	29	338	1.839	221	2.060
17 anni	2.474	306	2.780	569	58	627	3.043	364	3.407
giovani adulti	6.914	700	7.614	2.394	271	2.665	9.308	971	10.279
Totale	11.844	1.307	13.151	3.455	381	3.836	15.299	1.688	16.987

L'età è calcolata all'inizio dell'anno per i soggetti in carico da periodi precedenti, alla presa in carico per i nuovi soggetti.

Tabella 3 - Minorenni e giovani adulti in carico agli Uffici di servizio sociale per i minorenni, secondo la provenienza e il sesso. Anno 2021- fino al 30 giugno.

Paesi di provenienza	Sesso		Totale
	maschi	femmine	
Italia	11.844	1.307	13.151
Altri Paesi dell'Unione Europea	679	172	851
di cui: Croazia	39	40	79
Romania	543	113	656
Altri Paesi europei	774	107	881
di cui: Albania	366	10	376
Bosnia-Erzegovina	81	61	142
Kosovo	57	0	57
Moldova	86	4	90
Serbia	62	18	80
Africa	1.601	80	1.681
di cui: Costa d'Avorio	54	3	57
Egitto	158	2	160
Gambia	123	2	125
Marocco	656	18	674
Nigeria	53	32	85
Senegal	116	0	116
Tunisia	253	9	262
America	187	12	199
di cui: Brasile	47	5	52
Asia	213	10	223
Apolidi	1	0	1
Totale	15.299	1.688	16.987

La tabella riporta il dettaglio dei Paesi per i quali il numero di minori è risultato pari o superiore a 50.

Tabella 4 - Minorenni e giovani adulti in carico agli Uffici di servizio sociale per i minorenni, secondo la sede e il periodo di presa in carico. Anno 2021 - fino al 30 giugno.

USSM	Periodo di presa in carico		Totale
	Presi in carico per la prima volta nel 2021	Già precedentemente in carico	
Ancona	134	671	805
Bari	145	729	874
Bologna	245	1.205	1.450
Bolzano	51	132	183
Brescia	228	623	851
Cagliari	87	337	424
Caltanissetta	174	584	758
Campobasso	36	164	200
Catania	269	878	1.147
Catanzaro	164	401	565
Firenze	276	551	827
Genova	172	329	501
L'Aquila	137	368	505
Lecce	98	320	418
Messina	68	317	385
Milano	118	540	658
Napoli	221	667	888
Palermo	384	808	1.192
Perugia	120	238	358
Potenza	108	318	426
Reggio Calabria	102	203	305
Roma	344	1.365	1.709
Salerno	76	202	278
Sassari	41	333	374
Taranto	44	191	235
Torino	139	497	636
Trento	57	201	258
Trieste	128	329	457
Venezia	75	268	343

I soggetti in carico a più USSM sono conteggiati in corrispondenza di ciascuno di essi; la somma dei dati delle diverse sedi USSM è superiore al numero effettivo dei soggetti in carico nel periodo in esame e, per questo motivo, non è riportata in tabella.

Tabella 5 – Reati dei minorenni e giovani adulti in carico agli Uffici di servizio sociale per i minorenni, secondo la categoria. Anno 2021- fino al 30 giugno.

REATI	Italiani			Stranieri			Totale		
	m	f	mf	m	f	mf	m	f	mf
DELITTI									
Contro la persona	9.515	910	10.425	3.266	199	3.465	12.781	1.109	13.890
di cui: Omicidio volontario consumato	43	8	51	29	0	29	72	8	80
Omicidio volontario tentato	147	8	155	43	0	43	190	8	198
Percosse	414	64	478	164	17	181	578	81	659
Lesioni personali volontarie	4.153	385	4.538	1.530	89	1.619	5.683	474	6.157
Lesioni personali colpose	93	12	105	9	0	9	102	12	114
Rissa	468	26	494	182	7	189	650	33	683
Sfruttamento pornografia minorile	235	20	255	36	1	37	271	21	292
Detenzione di materiale pornografico coinvolgente minori	100	4	104	11	0	11	111	4	115
Sequestro di persona	83	6	89	59	0	59	142	6	148
Violenze sessuali	633	12	645	235	2	237	868	14	882
Atti sessuali con minorenne	84	0	84	18	0	18	102	0	102
Violenza privata	606	49	655	266	20	286	872	69	941
Minaccia	1.425	177	1.602	470	39	509	1.895	216	2.111
Atti persecutori (stalking)	531	71	602	98	6	104	629	77	706
Violazione di domicilio	105	13	118	29	3	32	134	16	150
Ingiuria	65	5	70	40	5	45	105	10	115
Diffamazione	112	32	144	11	5	16	123	37	160
Contro famiglia, moralità pubblica, buon costume	571	60	631	116	10	126	687	70	757
di cui: Maltrattamenti in famiglia	524	52	576	89	8	97	613	60	673
Contro il patrimonio	12.817	955	13.772	6.686	1.039	7.725	19.503	1.994	21.497
di cui: Furto	5.539	621	6.160	3.261	852	4.113	8.800	1.473	10.273
Rapina	2.952	124	3.076	1.722	99	1.821	4.674	223	4.897
Estorsione	749	35	784	250	8	258	999	43	1.042
Danni	1.837	87	1.924	660	45	705	2.497	132	2.629
Truffa	106	21	127	44	1	45	150	22	172
Ricettazione	1.512	54	1.566	699	31	730	2.211	85	2.296
Contro l'incolumità pubblica	4.373	169	4.542	1.018	15	1.033	5.391	184	5.575
di cui: Stupefacenti	4.085	158	4.243	938	10	948	5.023	168	5.191
Incendio	83	3	86	28	4	32	111	7	118
Danneggiamento seguito da incendio	164	8	172	45	1	46	209	9	218
Contro la fede pubblica	498	87	585	275	78	353	773	165	938
di cui: Falsità in atti e persone	423	74	497	262	77	339	685	151	836
Contro Stato, altre istituzioni, ordine pubblico	2.272	252	2.524	1.028	103	1.131	3.300	355	3.655
di cui: Violenza, resistenza a P.U.	1.923	145	2.068	859	81	940	2.782	226	3.008
Altri delitti	644	37	681	86	11	97	730	48	778
di cui: Armi	432	22	454	15	0	15	447	22	469
Totale DELITTI	30.690	2.470	33.160	12.475	1.455	13.930	43.165	3.925	47.090
CONTRAVVENZIONI	2.209	136	2.345	668	61	729	2.877	197	3.074
di cui: Ordine pubblico e tranquillità pubblica	420	56	476	117	14	131	537	70	607
Incolumità pubblica	158	3	161	30	0	30	188	3	191
Armi	1.267	60	1.327	449	26	475	1.716	86	1.802
Codice della strada	203	8	211	23	0	23	226	8	234
SANZIONI AMMINISTRATIVE	315	2	317	62	2	64	377	4	381
di cui: Codice della strada	304	2	306	60	1	61	364	3	367
TOTALE COMPLESSIVO	33.214	2.608	35.822	13.205	1.518	14.723	46.419	4.126	50.545

I dati sono riferiti ai reati dei procedimenti penali a carico dei minori nel periodo in esame; il numero dei reati è superiore al numero dei minori in quanto un minore può avere a carico uno o più reati.

La tabella riporta il dettaglio delle tipologie di reato con frequenza pari o superiore a 100 o di particolare interesse.

Tabella 6 – Minorenni e giovani adulti in carico agli Uffici di servizio sociale per i minorenni negli anni dal 2007 al 2020 secondo la nazionalità e il sesso.

Anni	Italiani			Stranieri			Totale		
	m	f	mf	m	f	mf	m	f	mf
2007	10.689	1.083	11.772	2.516	456	2.972	13.205	1.539	14.744
2008	13.015	1.382	14.397	2.944	473	3.417	15.959	1.855	17.814
2009	14.023	1.457	15.480	2.981	424	3.405	17.004	1.881	18.885
2010	14.335	1.337	15.672	2.387	304	2.691	16.722	1.641	18.363
2011	15.260	1.624	16.884	2.870	403	3.273	18.130	2.027	20.157
2012	14.885	1.745	16.630	3.322	455	3.777	18.207	2.200	20.407
2013	14.509	1.713	16.222	3.469	522	3.991	17.978	2.235	20.213
2014	14.192	1.748	15.940	3.661	594	4.255	17.853	2.342	20.195
2015	14.136	1.777	15.913	3.937	688	4.625	18.073	2.465	20.538
2016	14.492	1.871	16.363	4.691	794	5.485	19.183	2.665	21.848
2017	13.533	1.680	15.213	4.559	694	5.253	18.092	2.374	20.466
2018	14.091	1.692	15.783	4.859	663	5.522	18.950	2.355	21.305
2019	14.027	1.689	15.716	4.678	569	5.247	18.705	2.258	20.963
2020	13.162	1.509	14.671	3.893	455	4.348	17.055	1.964	19.019

Grafico 1 – Minorenni e giovani adulti in carico agli Uffici di servizio sociale per i minorenni negli anni dal 2007 al 2020 secondo la nazionalità.



Grafico 2 – Minorenni e giovani adulti in carico agli Uffici di servizio sociale per i minorenni negli anni dal 2007 al 2020 secondo il periodo di presa in carico.



Grafico 3 – Minorenni e giovani adulti in carico agli Uffici di servizio sociale per i minorenni nell'anno 2020 secondo il periodo di presa in carico.

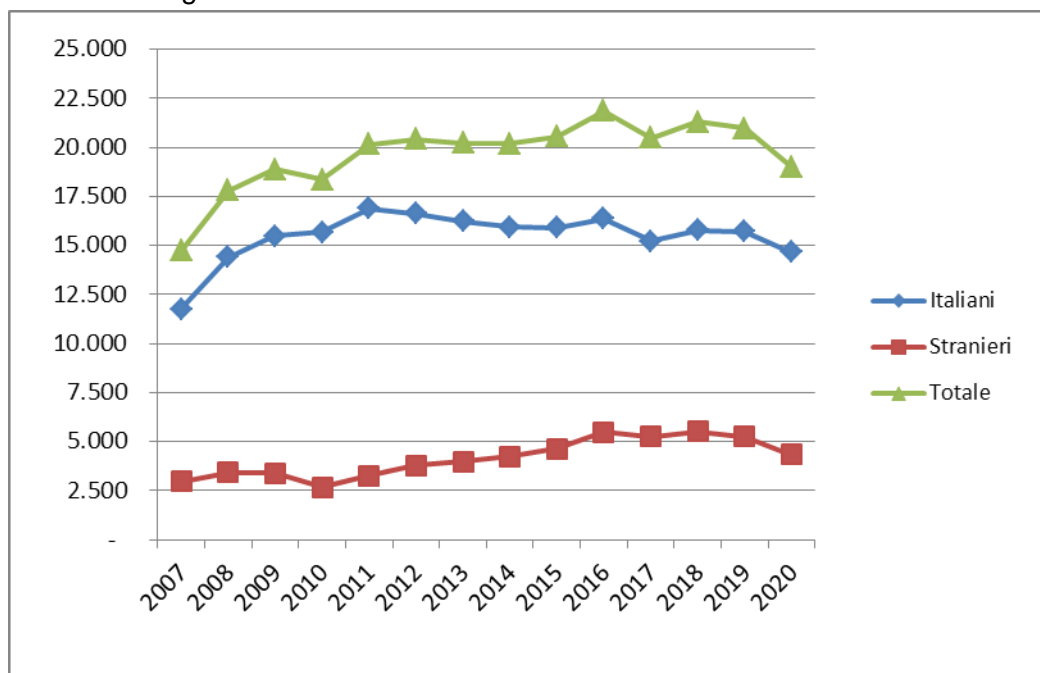

CENTRI DI PRIMA ACCOGLIENZA

Tabella 7 – Ingressi e presenze nei Centri di prima accoglienza nell'anno 2021, per sede di CPA. Situazione al 30 giugno.

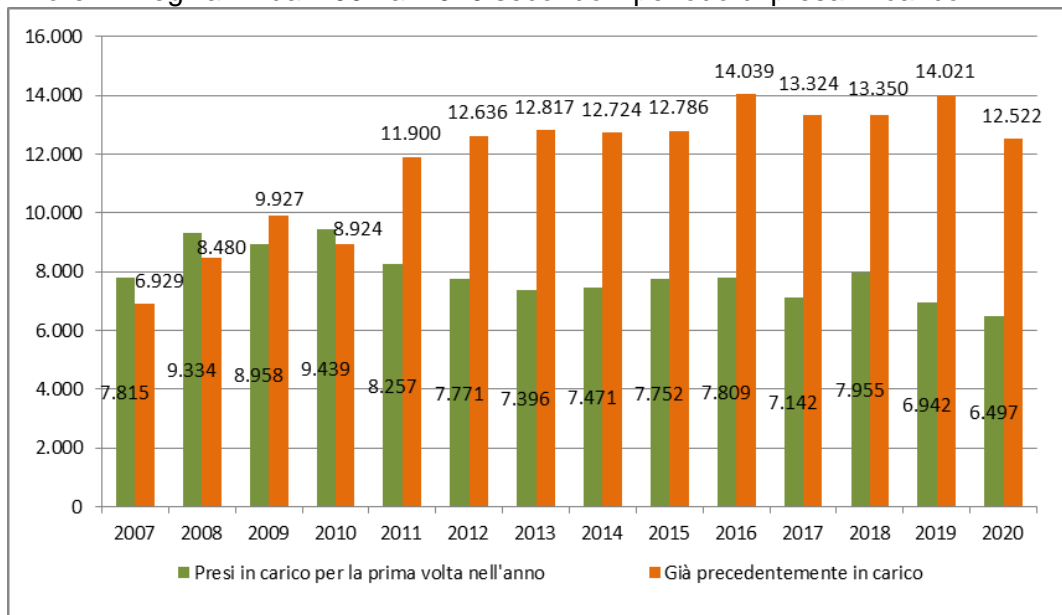
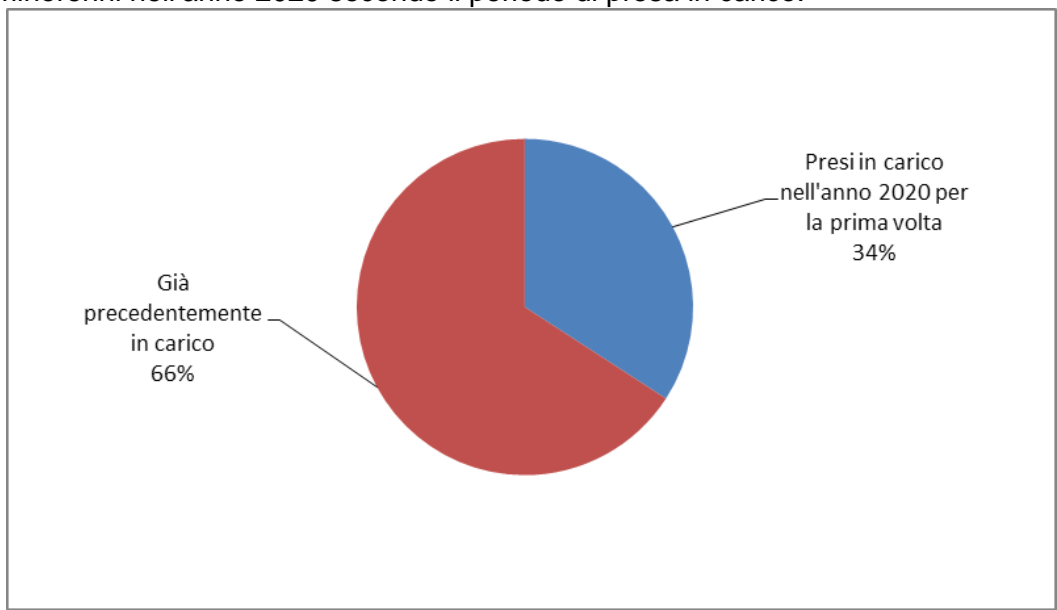
CPA	Ingressi stabili (compresi trasferimenti tra CPA)	Presenza media giornaliera	Presenti al 30 giugno 2021
Torino	49	0,9	2
Genova	14	0,2	0
Milano	13	0,2	0
Treviso	18	0,3	0
Bologna	30	0,5	3
Firenze	7	0,1	0
Roma	50	1,0	2
Ancona	3	0,1	0
L'Aquila	1	0,0	0
Napoli (*)	18	0,3	0
Nisida (NA) (*)	2	0,0	0
Salerno	2	0,0	0
Bari	4	0,1	0
Lecce	4	0,1	0
Catanzaro	4	0,1	0
Potenza	0	0,0	0
Palermo	17	0,3	0
Messina	1	0,0	0
Caltanissetta	3	0,1	0
Catania	22	0,4	0
Quartucciu (CA)	5	0,1	0
Sassari	3	0,0	0
Totale	270	4,9	7

(*) Napoli = maschile; Nisida (NA) = femminile.

CPA Milano: attività sospesa dal 27/02/2020 al 26/01/2021; riattivata parzialmente, per i soli uomini, dal 27/01/2021 al 25/03/2021; di nuovo sospesa dal 26/03/2021. Nei periodi di sospensione l'utenza è accolta dal CPA di Torino.

CPA Torino: la ricettività è stata ridotta dal 21/01/2021 al 25/03/2021; in tale periodo parte dell'utenza è stata accolta dal CPA di Genova.

Tabella 8 – Ingressi nei Centri di prima accoglienza secondo l'età, la nazionalità e il sesso. Anno 2021 - fino al 30 giugno.

Età	Italiani			Stranieri			Totale		
	m	f	mf	m	f	mf	m	f	mf
meno di 14 anni	1	0	1	2	1	3	3	1	4
14 anni	5	2	7	11	1	12	16	3	19
15 anni	24	2	26	8	1	9	32	3	35
16 anni	53	4	57	34	1	35	87	5	92
17 anni	69	4	73	40	4	44	109	8	117
18 anni e oltre	0	0	0	2	0	2	2	0	2
Totale	152	12	164	97	8	105	249	20	269

Tabella 9 - Ingressi nei Centri di prima accoglienza secondo la provenienza e il sesso. Anno 2021 - fino al 30 giugno.

Paesi di provenienza	Sesso		Totale
	maschi	femmine	
Italia	152	12	164
Altri Paesi dell'Unione Europea	28	5	33
di cui: Croazia	5	0	5
Romania	21	5	26
Altri Paesi europei	10	3	13
di cui: Albania	3	0	3
Bosnia-Erzegovina	4	0	4
Serbia	2	3	5
Africa	55	0	55
di cui: Egitto	3	0	3
Marocco	24	0	24
Senegal	4	0	4
Tunisia	16	0	16
America	2	0	2
Asia	2	0	2
Totale	249	20	269

La tabella riporta il dettaglio dei Paesi per i quali il numero di minori è risultato pari o superiore a 3.

Tabella 10 – Delitti a carico dei minori entrati nei Centri di prima accoglienza secondo la categoria. Anno 2021- fino al 30 giugno.

DELITTI	Italiani			Stranieri			Totale		
	m	f	mf	m	f	mf	m	f	mf
Contro la persona	38	6	44	30	4	34	68	10	78
di cui: Omicidio volontario consumato	2	0	2	1	0	1	3	0	3
Omicidio volontario tentato	7	1	8	3	0	3	10	1	11
Lesioni personali volontarie	24	4	28	19	4	3	43	8	51
Sequestro di persona	1	1	2	3	0	3	4	1	5
Violenze sessuali	1	0	1	2	0	2	3	0	3
Contro la famiglia, la moralità pubblica, il buon costume	6	0	6	1	0	1	7	0	7
di cui: Maltrattamenti in famiglia	6	0	6	1	0	1	7	0	7
Contro il patrimonio	64	7	71	74	8	82	138	15	153
di cui: Furto	22	2	24	28	2	30	50	4	54
Rapina	34	5	39	41	6	47	75	11	86
Estorsione	2	0	2	3	0	3	5	0	5
Ricettazione	6	0	6	2	0	2	8	0	8
Contro l'incolumità pubblica	72	4	76	31	0	31	103	4	107
di cui: Stupefacenti	72	4	76	31	0	31	103	4	107
Contro la fede pubblica	1	0	1	4	2	6	5	2	7
di cui: Falsità in atti e persone	1	0	1	4	2	6	5	2	7
Contro lo Stato, le altre istituzioni e l'ordine pubblico	14	1	15	13	0	13	27	1	28
di cui: Violenza, resistenza, oltraggio	13	1	14	13	0	13	26	1	27
Altri delitti	4	0	4	1	0	1	5	0	5
di cui: Armi	4	0	4	0	0	0	4	0	4
Totale DELITTI	199	18	217	154	14	168	353	32	385

La tabella riporta il dettaglio dei delitti con frequenza pari o superiori a 3.

I dati sono riferiti ai delitti per i quali i minori sono entrati in CPA; il numero dei delitti è superiore al numero degli ingressi in quanto un minore può essere entrato nella struttura per uno o più delitti.

Tabella 11 – Uscite dai Centri di prima accoglienza secondo il provvedimento di dimissione, la nazionalità e il sesso. Anno 2021- fino al 30 giugno.

Uscite	Italiani			Stranieri			Totale		
	m	f	mf	m	f	mf	m	f	mf
Con applicazione misura cautelare									
Prescrizioni	16	0	16	4	0	4	20	0	20
Permanenza in casa	22	1	23	7	1	8	29	2	31
Collocamento in comunità	69	8	77	39	1	40	108	9	117
Custodia cautelare	31	1	32	40	5	45	71	6	77
Altre uscite									
Remissione in libertà	12	0	12	7	1	8	19	1	20
Decorrenza dei termini	0	0	0	0	0	0	0	0	0
Minore di 14 anni	0	0	0	0	0	0	0	0	0
Minore in stato gravidanza	0	0	0	0	0	0	0	0	0
Estraneità al fatto	0	0	0	0	0	0	0	0	0
Mancanza di altri presupposti	0	0	0	1	0	1	1	0	1
Maggiorenne	0	0	0	0	0	0	0	0	0
Totale	150	10	160	98	8	106	248	18	266

Tabella 12 - Ingressi nei Centri di prima accoglienza negli anni dal 2007 al 2020 secondo la nazionalità e il sesso.

Anni	Italiani			Stranieri			Totale		
	m	f	mf	m	f	mf	m	f	mf
2007	1.469	76	1.545	1.236	604	1.840	2.705	680	3.385
2008	1.462	85	1.547	1.021	340	1.361	2.483	425	2.908
2009	1.443	51	1.494	704	224	928	2.147	275	2.422
2010	1.355	68	1.423	616	214	830	1.971	282	2.253
2011	1.337	75	1.412	696	235	931	2.033	310	2.343
2012	1.191	65	1.256	668	269	937	1.859	334	2.193
2013	951	67	1.018	690	312	1.002	1.641	379	2.020
2014	689	38	727	565	256	821	1.254	294	1.548
2015	613	40	653	579	206	785	1.192	246	1.438
2016	658	48	706	517	158	675	1.175	206	1.381
2017	583	37	620	484	171	655	1.067	208	1.275
2018	579	39	618	318	154	472	897	193	1.090
2019	501	32	533	304	82	386	805	114	919
2020	322	20	342	213	44	257	535	64	599

Grafico 4 - Ingressi nei Centri di prima accoglienza negli anni dal 2007 al 2020, secondo la nazionalità.

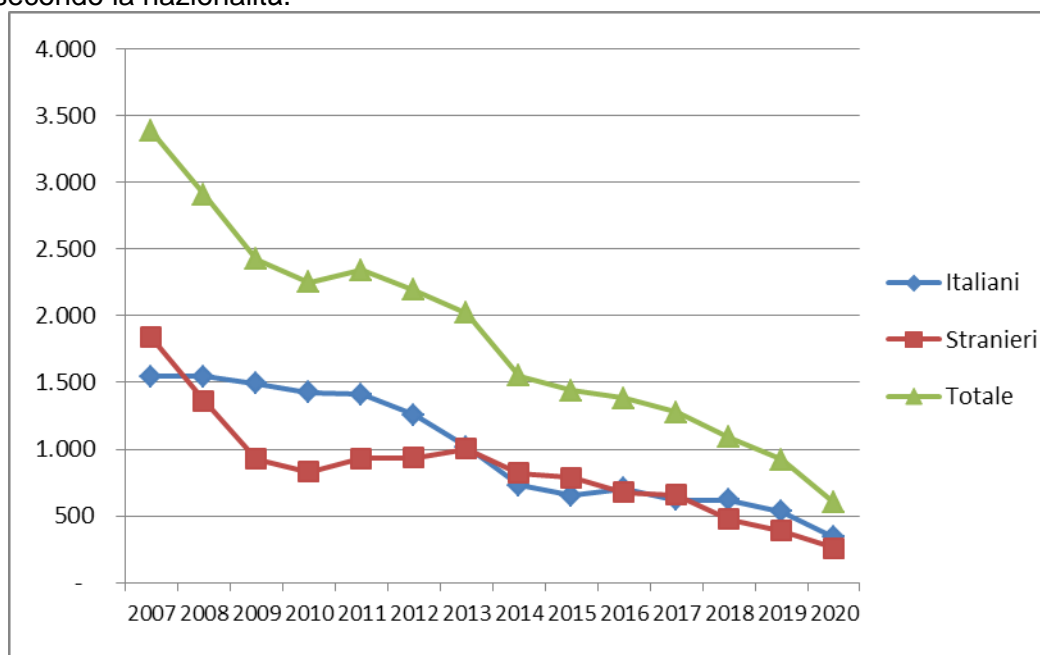

COMUNITA'

Tabella 13 - Ingressi e presenze nelle Comunità nell'anno 2021. Comunità ministeriali e private. Situazione al 30 giugno.

a. Comunità ministeriali

Comunità ministeriali	Collocamenti (compresi trasferimenti tra Comunità)	Presenza media giornaliera	Presenti al 30 giugno 2021
Bologna	16	4,0	5
Catanzaro	8	8,7	7
Reggio Calabria	8	2,8	3
Totale	32	15,5	15

b. Comunità private per regione della struttura.

Comunità private per regione	Collocamenti (compresi trasferimenti tra Comunità)	Presenza media giornaliera	Presenti al 30 giugno 2021
Piemonte	40	46,2	52
Valle d'Aosta	1	0,5	1
Liguria	14	17,5	17
Lombardia	235	220,9	211
Veneto	81	55,8	64
Trentino Alto Adige	9	4,1	2
Friuli Venezia Giulia	15	6,2	9
Emilia Romagna	62	73,9	71
Toscana	35	36,3	32
Umbria	17	16,5	19
Marche	29	31,7	34
Lazio	56	61,8	66
Abruzzo	12	16,2	16
Molise	1	1,7	2
Campania	84	121,4	120
Puglia	54	78,6	77
Basilicata	3	2,6	4
Calabria	8	10,1	13
Sicilia	124	137,3	130
Sardegna	41	36,2	46
Totale	921	975,5	986

c. Comunità private per Centro Giustizia Minorile inviante

Comunità private per Centro Giustizia Minorile	Collocamenti (compresi trasferimenti tra Comunità)	Presenza media giornaliera	Presenti al 30 giugno 2021
Torino	67	75,3	79
Milano	255	239,0	230
Venezia	109	71,2	76
Bologna	65	73,3	73
Firenze	51	51,6	54
Roma	69	87,5	95
Napoli	80	118,5	115
Bari	47	69,8	69
Catanzaro	11	15,8	19
Cagliari	41	38,2	48
Palermo	126	135,3	128
Totale	921	975,5	986

d. Riepilogo

Comunità	Collocamenti (compresi trasferimenti tra Comunità)	Presenza media giornaliera	Presenti al 30 giugno 2021
Comunità ministeriali	32	15,5	15
Comunità private	921	975,5	986
Totale	953	991,0	1.001

Tabella 14 – Collocamenti in Comunità secondo il motivo, la nazionalità e il sesso. Anno 2021- fino al 30 giugno.

Motivo	Italiani			Stranieri			Totale		
	m	f	mf	m	f	mf	m	f	mf
Per misura cautelare del collocamento in comunità	249	28	277	122	6	128	371	34	405
Da prescrizioni, per trasformazione misura	0	0	0	0	0	0	0	0	0
Da permanenza in casa, per trasformazione misura	2	0	2	1	1	2	3	1	4
Da IPM, per trasformazione misura	19	0	19	21	2	23	40	2	42
Da IPM, per fine aggravamento	54	2	56	23	4	27	77	6	83
Per messa alla prova	133	12	145	50	2	52	183	14	197
Per applicazione misure penali di comunità/alternative	18	0	18	15	2	17	33	2	35
Per misura di sicurezza	9	1	10	2	0	2	11	1	12
Per libertà controllata	0	0	0	0	0	0	0	0	0
Per arresto, fermo o accompagnamento	6	0	6	5	0	5	11	0	11
Totale	490	43	533	239	17	256	729	60	789

Tabella 15 – Collocamenti in Comunità secondo l'età, la nazionalità e il sesso. Anno 2021 - fino al 30 giugno.

Età	Italiani			Stranieri			Totale		
	m	f	mf	m	f	mf	m	f	mf
meno di 14 anni	1	0	1	2	0	2	3	0	3
14 anni	19	2	21	16	2	18	35	4	39
15 anni	71	2	73	33	4	37	104	6	110
16 anni	124	11	135	53	2	55	177	13	190
17 anni	157	18	175	77	4	81	234	22	256
giovani adulti	118	10	128	58	5	63	176	15	191
Totale	490	43	533	239	17	256	729	60	789

Tabella 16 - Collocamenti in Comunità secondo la provenienza e il sesso. Anno 2021 - fino al 30 giugno.

Paesi di provenienza	Sesso		Totale
	maschi	femmine	
Italia	490	43	533
Altri Paesi dell'Unione Europea	48	3	51
di cui: Croazia	7	1	8
Romania	38	2	40
Altri Paesi europei	47	10	57
di cui: Albania	16	0	16
Bosnia-Erzegovina	5	4	9
Moldova	4	2	6
Montenegro	3	0	3
Federazione Russa	5	0	5
Serbia	10	3	13
Africa	123	2	125
di cui: Algeria	5	0	5
Egitto	13	0	13
Marocco	62	0	62
Senegal	6	0	6
Tunisia	29	0	29
America	16	2	18
di cui: Brasile	3	2	5
Ecuador	5	0	5
Perù	4	0	4
Asia	5	0	5
Totale	729	60	789

La tabella riporta il dettaglio dei Paesi per i quali il numero di minori è risultato pari o superiore a 3.

Tabella 17 – Delitti a carico dei minorenni e giovani adulti collocati in Comunità secondo la categoria. Anno 2021 - fino al 30 giugno.

DELITTI	Italiani			Stranieri			Totale		
	m	f	mf	m	f	mf	m	f	mf
Contro la persona	198	19	217	93	5	98	291	24	315
di cui: Omicidio volontario consumato e tentato	15	2	17	3	0	3	18	2	20
Percosse	1	1	2	4	1	5	5	2	7
Lesioni personali volontarie	112	12	124	46	4	50	158	16	174
Rissa	3	0	3	0	0	0	3	0	3
Sfruttamento pornografia minorile	1	0	1	2	0	2	3	0	3
Sequestro di persona	5	0	5	5	0	5	10	0	10
Violenze sessuali	17	0	17	7	0	7	24	0	24
Violenza privata	6	0	6	7	0	7	13	0	13
Minaccia	17	1	18	6	0	6	23	1	24
Atti persecutori (stalking)	15	2	17	8	0	8	23	2	25
Violazione di domicilio	3	0	3	1	0	1	4	0	4
Contro famiglia, moralità pubblica, buon costume	59	6	65	16	2	18	75	8	83
di cui: Maltrattamenti in famiglia	55	6	61	14	2	16	69	8	77
Atti osceni	3	0	3	1	0	1	4	0	4
Contro il patrimonio	458	13	471	284	20	304	742	33	775
di cui: Furto	144	4	148	92	6	98	236	10	246
Rapina	208	5	213	129	10	139	337	15	352
Estorsione	45	0	45	30	3	33	75	3	78
Danni	23	3	26	14	1	15	37	4	41
Truffa	1	0	1	2	0	2	3	0	3
Ricettazione	34	0	0	17	0	17	51	0	51
Contro l'incolumità pubblica	151	13	164	42	0	42	193	13	206
di cui: Stupefacenti	144	12	156	40	0	40	184	12	196
Incendio	3	0	3	0	0	0	3	0	3
Danneggiamento seguito da incendio	3	1	4	2	0	2	5	1	6
Contro la fede pubblica	6	1	7	8	2	10	14	3	17
di cui: Falsità in atti e persone	4	0	4	8	2	10	12	2	14
Falsità in monete	2	1	3	0	0	0	2	1	3
Contro Stato, altre istituzioni, ordine pubblico	39	8	47	32	2	34	71	10	81
di cui: Violenza, resistenza a P.U.	37	6	43	26	2	28	63	8	71
Altri contro l'ordine pubblico	1	1	2	5	0	5	6	1	7
Altri delitti	36	0	36	1	0	1	37	0	37
di cui: Armi	33	0	33	1	0	1	34	0	34
Totale DELITTI	947	60	1.007	476	31	507	1.423	91	1.514

La tabella riporta il dettaglio dei delitti con frequenza pari o superiori a 3.

I dati sono riferiti ai delitti per i quali i soggetti sono stati collocati in Comunità; il numero dei delitti è superiore al numero degli ingressi in quanto un minore può essere entrato nella struttura per uno o più delitti.

Tabella 18 – Collocamenti in Comunità negli anni dal 2007 al 2020 secondo la nazionalità e il sesso.

Anni	Italiani			Stranieri			Totale		
	m	f	mf	m	f	mf	m	f	mf
2007	1.056	46	1.102	667	127	794	1.723	173	1.896
2008	1.130	65	1.195	651	119	770	1.781	184	1.965
2009	1.160	52	1.212	542	71	613	1.702	123	1.825
2010	1.189	59	1.248	490	83	573	1.679	142	1.821
2011	1.222	75	1.297	540	89	629	1.762	164	1.926
2012	1.225	60	1.285	631	122	753	1.856	182	2.038
2013	1.119	70	1.189	594	111	705	1.713	181	1.894
2014	929	50	979	583	154	737	1.512	204	1.716
2015	864	56	920	623	145	768	1.487	201	1.688
2016	965	64	1.029	691	103	794	1.656	167	1.823
2017	1.042	68	1.110	622	105	727	1.664	173	1.837
2018	1.149	73	1.222	631	108	739	1.780	181	1.961
2019	1.184	72	1.256	583	86	669	1.767	158	1.925
2020	911	51	962	467	39	506	1.378	90	1.468

Grafico 5 – Collocamenti in Comunità negli anni dal 2007 al 2020, secondo la nazionalità.



Tabella 19 – Presenza media giornaliera nelle Comunità nel periodo dal 2007 al 2020, secondo la nazionalità e il sesso.

Anni	Italiani			Stranieri			Totale		
	m	f	mf	m	f	mf	m	f	mf
2007	343	21	364	164	16	180	508	37	544
2008	419	28	447	216	14	230	635	42	677
2009	495	29	524	228	12	240	723	41	764
2010	578	29	607	205	15	220	783	44	827
2011	613	37	650	234	20	253	847	57	904
2012	632	43	675	262	20	282	894	63	957
2013	597	38	635	267	23	290	864	61	925
2014	518	33	551	262	24	286	780	57	837
2015	508	30	538	247	23	270	755	53	808
2016	521	34	555	281	21	302	802	55	857
2017	558	39	597	315	25	339	873	63	936
2018	631	40	671	312	29	341	943	69	1.012
2019	699	54	752	287	34	321	986	88	1.073
2020	662	36	698	272	22	294	934	58	992

Grafico 6 – Presenza media giornaliera nelle Comunità nel periodo dal 2007 al 2020, secondo la nazionalità.

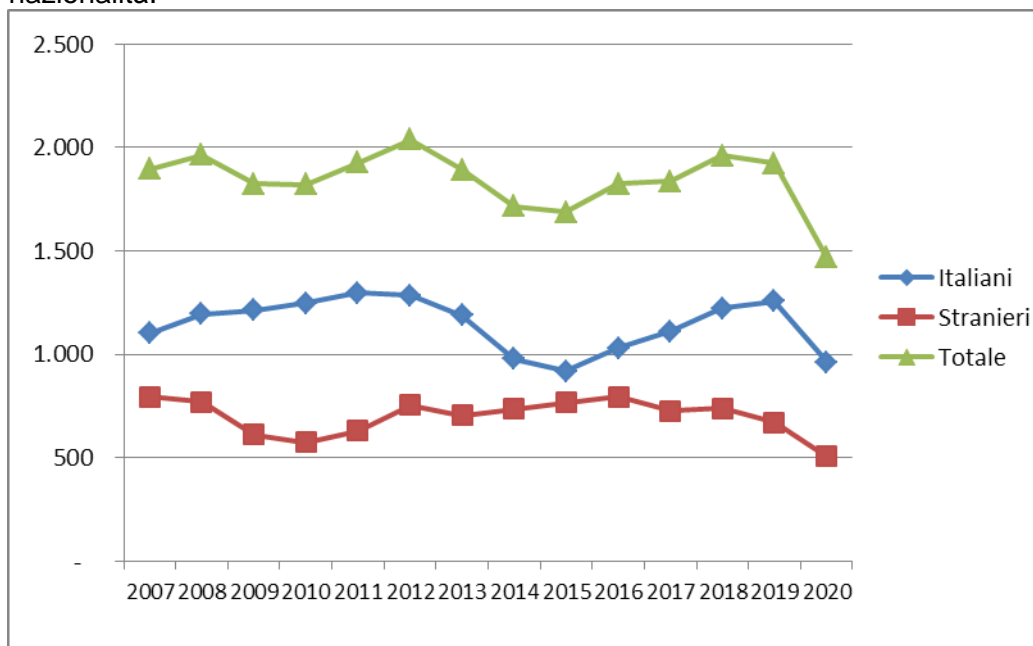
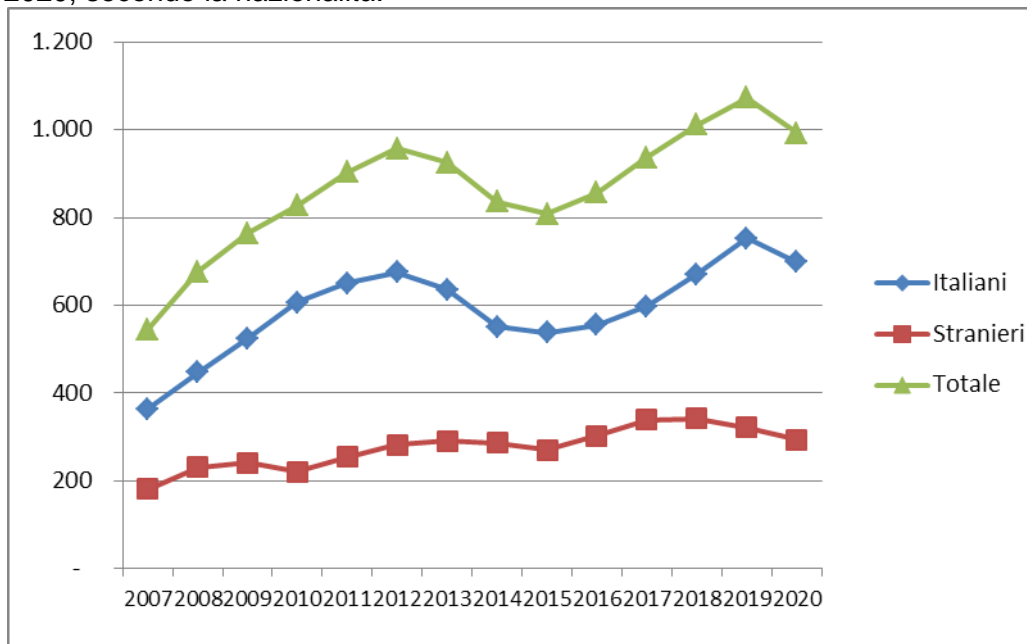

ISTITUTI PENALI PER I MINORENNI

Tabella 20 - Ingressi e presenze negli Istituti penali per i minorenni nell'anno 2021, per sede. Situazione al 30 giugno.

IPM	Ingresso stabile (compresi trasferimenti tra IPM)	Presenza media giornaliera	Presenti al 30 giugno 2021
Torino	57	32,4	32
Pontremoli (MS) (*)	21	9,5	7
Milano	72	32,9	37
Treviso	26	12,0	14
Bologna	25	22,6	22
Firenze	15	14,3	13
Roma (**)	45	30,4	32
Nisida (NA) (**)	44	37,3	46
Airola (BN)	15	23,4	27
Bari	25	12,3	13
Potenza	5	8,3	10
Catanzaro	19	11,2	15
Palermo	12	12,5	12
Catania	32	22,5	28
Acireale (CT)	10	11,3	8
Caltanissetta	12	6,1	8
Quartucciu (CA)	13	9,3	7
Totale	448	308,3	331

(*) solo femminile

(**) con sezione femminile

IPM di Roma: dal 10.03 al 29.06.2021, per lavori di ristrutturazione, l'utenza femminile proveniente dalla libertà è stata accolta nell'IPM di Nisida.

Tabella 21 - Detenuti presenti negli IPM alla data del 30 giugno 2021, secondo la sede dell'IPM e l'età.

IPM	Minorenni		Giovani adulti		Totale
	14-15 anni	16-17 anni	18-20 anni	21-24 anni	
Torino	3	20	6	3	32
Pontremoli (MS) (*)	2	1	3	1	7
Milano	7	16	10	4	37
Treviso	3	8	3	0	14
Bologna	1	8	11	2	22
Firenze	3	2	7	1	13
Roma (**)	1	14	10	7	32
Nisida (NA) (**)	1	16	22	7	46
Airola (BN)	1	3	15	8	27
Bari	0	8	4	1	13
Potenza	0	7	2	1	10
Catanzaro	1	5	7	2	15
Palermo	0	2	7	3	12
Catania	3	13	10	2	28
Acireale (CT)	0	2	5	1	8
Caltanissetta	1	2	3	2	8
Quartucciu (CA)	0	1	3	3	7
Totale	27	128	128	48	331

(*) solo femminile

(**) con sezione femminile

Tabella 22 – Detenuti presenti negli IPM alla data del 30 giugno 2021, secondo l'età, la nazionalità e il sesso.

Età	Italiani			Stranieri			Totale		
	maschi	femmine	Totale	maschi	femmine	Totale	maschi	femmine	Totale
14-15 anni	15	1	16	10	1	11	25	2	27
16-17 anni	67	2	69	56	3	59	123	5	128
18-20 anni	76	3	79	46	3	49	122	6	128
21-24 anni	30	2	32	16	0	16	46	2	48
Totale	188	8	196	128	7	135	316	15	331

Tabella 23 – Detenuti presenti negli Istituti penali per i minorenni alla data del 30 giugno 2021, per posizione giuridica, età, nazionalità e sesso.

Minorenni.

Posizione giuridica	Italiani			Stranieri			Totale		
	m	f	mf	m	f	mf	m	f	mf
In attesa di 1° giudizio	32	2	34	32	1	33	64	3	67
Appellanti	1	0	1	2	0	2	3	0	3
Ricorrenti	0	0	0	0	0	0	0	0	0
Mista senza definitivo	36	0	36	22	2	24	58	2	60
Definitivi	1	0	1	0	1	1	1	1	2
Mista con definitivo	12	1	13	10	0	10	22	1	23
Totale	82	3	85	66	4	70	148	7	155

Giovani adulti.

Posizione giuridica	Italiani			Stranieri			Totale		
	m	f	mf	m	f	mf	m	f	mf
In attesa di 1° giudizio	6	0	6	4	0	4	10	0	10
Appellanti	1	0	1	1	1	2	2	1	3
Ricorrenti	0	0	0	1	0	1	1	0	1
Mista senza definitivo	13	1	14	9	1	10	22	2	24
Definitivi	13	3	16	10	0	10	23	3	26
Mista con definitivo	73	1	74	37	1	38	110	2	112
Totale	106	5	111	62	3	65	168	8	176

Totale.

Posizione giuridica	Italiani			Stranieri			Totale		
	m	f	mf	m	f	mf	m	f	mf
In attesa di 1° giudizio	38	2	40	36	1	37	74	3	77
Appellanti	2	0	2	3	1	4	5	1	6
Ricorrenti	0	0	0	1	0	1	1	0	1
Mista senza definitivo	49	1	50	31	3	34	80	4	84
Definitivi	14	3	17	10	1	11	24	4	28
Mista con definitivo	85	2	87	47	1	48	132	3	135
Totale	188	8	196	128	7	135	316	15	331

Tabella 24 – Ingressi negli Istituti penali per i minorenni secondo il motivo, la nazionalità e il sesso. Anno 2021- fino al 30 giugno.

Motivo	Italiani			Stranieri			Totale		
	m	f	mf	m	f	mf	m	f	mf
Per custodia cautelare									
Dalla libertà	45	2	47	33	2	35	78	4	82
Da CPA	32	1	33	39	5	44	71	6	77
Da prescrizioni per trasformazione di misura	1	0	1	0	0	0	1	0	1
Da permanenza in casa per trasformazione di misura	0	0	0	0	0	0	0	0	0
Da comunità, per trasformazione di misura	5	0	5	7	1	8	12	1	13
Da comunità per nuovo procedimento	0	0	0	2	0	2	2	0	2
Da comunità, per aggravamento	76	4	80	36	6	42	112	10	122
Da istituto penale per adulti	1	0	1	0	0	0	1	0	1
Per esecuzione di pena									
Dalla libertà	20	0	20	22	11	33	42	11	53
Da comunità	4	0	4	1	0	1	5	0	5
Per revoca o sospensione misura alternativa	21	1	22	4	0	4	25	1	26
Dagli arresti domiciliari (adulti)	2	0	2	0	0	0	2	0	2
Da istituto penale per adulti	0	0	0	0	0	0	0	0	0
Totale	207	8	215	144	25	169	351	33	384

Tabella 25 – Ingressi negli Istituti penali per i minorenni secondo l'età, la nazionalità e il sesso. Anno 2021- fino al 30 giugno.

Età	Italiani			Stranieri			Totale		
	m	f	mf	m	f	mf	m	f	mf
14-15 anni	28	1	29	25	3	28	53	4	57
16-17 anni	117	4	121	83	10	93	200	14	214
18-20 anni	46	3	49	23	7	30	69	10	79
21-24 anni	16	0	16	13	5	18	29	5	34
Totale	207	8	215	144	25	169	351	33	384

Tabella 26 – Ingressi negli Istituti penali per i minorenni secondo la provenienza e il sesso. Anno 2021- fino al 30 giugno .

Paesi di provenienza	Sesso		Totale
	maschi	femmine	
Italia	207	8	215
Altri Paesi dell'Unione Europea	32	10	42
di cui: Croazia	3	1	4
Romania	27	9	36
Altri Paesi europei	20	14	34
di cui: Bosnia-Erzegovina	3	10	13
Moldova	3	2	5
Federazione Russa	3	0	3
Serbia	5	2	7
Africa	80	0	80
di cui: Egitto	10	0	10
Gambia	3	0	3
Marocco	32	0	32
Senegal	5	0	5
Tunisia	24	0	24
America	7	1	8
di cui: Brasile	2	1	3
Asia	5	0	5
Totale	351	33	384

La tabella riporta il dettaglio dei Paesi per i quali il numero di minori è risultato pari o superiore a 3.

Tabella 27 – Delitti a carico dei minorenni e giovani adulti entrati negli Istituti penali per i minorenni secondo la categoria. Anno 2021- fino al 30 giugno.

DELITTI	Italiani			Stranieri			Totale		
	m	f	mf	m	f	mf	m	f	mf
Contro la persona	91	3	94	49	1	50	140	4	144
di cui: Omicidio volontario consumato	3	0	3	1	0	1	4	0	4
Omicidio volontario tentato	17	1	18	3	0	3	20	1	21
Percosse	2	0	2	1	0	1	3	0	3
Lesioni personali volontarie	39	1	40	27	1	28	66	2	68
Sequestro di persona	4	1	5	4	0	4	8	1	9
Violenze sessuali	11	0	11	5	0	5	16	0	16
Violenze privata	2	0	2	2	0	2	4	0	4
Minaccia	8	0	8	1	0	1	9	0	9
Atti persecutori (stalking)	3	0	3	5	0	5	8	0	8
Contro la famiglia, la moralità pubblica, il buon costume	18	0	18	9	2	11	27	2	29
di cui: Maltrattamenti in famiglia	17	0	17	7	2	9	24	2	26
Contro il patrimonio	238	4	242	145	29	174	383	33	416
di cui: Furto	76	2	78	40	22	62	116	24	140
Rapina	96	2	98	85	6	91	181	8	189
Estorsione	30	0	30	10	1	11	40	1	41
Danni	12	0	12	2	0	2	14	0	14
Ricettazione	24	0	24	8	0	8	32	0	32
Contro l'incolumità pubblica	66	2	68	22	0	22	88	2	90
di cui: Stupefacenti	64	2	66	22	0	22	86	2	88
Contro la fede pubblica	3	0	3	6	1	7	9	1	10
di cui: Falsità in atti e persone	3	0	3	6	1	7	9	1	10
Contro Stato, altre istituzioni, ordine pubblico	29	1	30	28	0	28	57	1	58
di cui: Violenza, resistenza, oltraggio	25	1	26	21	0	21	46	1	47
Altri contro l'ordine pubblico	4	0	4	7	0	7	11	0	11
Altri delitti	18	0	18	3	0	3	21	0	21
di cui: Armi	18	0	18	2	0	2	20	0	20
Totale DELITTI	463	10	473	262	33	295	725	43	768

La tabella riporta il dettaglio dei delitti con frequenza pari o superiori a 3.

I dati sono riferiti ai delitti per i quali i soggetti sono entrati in IPM; il numero dei delitti è superiore al numero degli ingressi in quanto un soggetto può essere entrato nella struttura per uno o più delitti.

Tabella 28 – Uscite dagli Istituti penali per i minorenni secondo il motivo, la nazionalità e il sesso.
Anno 2021- fino al 30 giugno.

Motivi di uscita	Italiani			Stranieri			Totale		
	m	f	mf	m	f	mf	m	f	mf
Da custodia cautelare									
Decorrenza termini custodia cautelare	0	1	1	0	0	0	0	1	1
Revoca della custodia cautelare	0	0	0	5	0	5	5	0	5
Remissione in libertà	8	1	9	7	4	11	15	5	20
Prescrizioni	1	0	1	0	0	0	1	0	1
Permanenza in casa	7	0	7	7	1	8	14	1	15
Collocamento in comunità (compresi fine aggravamento)	99	2	101	69	7	76	168	9	177
Sospensione del processo e messa alla prova	2	0	2	4	1	5	6	1	7
Provvedimento del giudice a seguito di udienza	0	0	0	2	0	2	2	0	2
Da espiazione pena									
Espiazione della pena	11	0	11	8	1	9	19	1	20
Differimento esecuzione pena	0	0	0	0	10	10	0	10	10
Affidamento in prova al servizio sociale	12	0	12	6	1	7	18	1	19
Detenzione domiciliare	19	0	19	7	2	9	26	2	28
Concessione Legge 199/2010	1	0	1	1	0	1	2	0	2
Trasferimenti a strutture per adulti									
A strutture per adulti	9	0	9	16	0	16	25	0	25
Totale	169	4	173	132	27	159	301	31	332

Tabella 29 – Ingressi negli Istituti penali per i minorenni negli anni dal 2007 al 2020, secondo la nazionalità e il sesso.

Anni	Italiani			Stranieri			Totale		
	m	f	mf	m	f	mf	m	f	mf
2007	609	36	645	536	156	692	1.145	192	1.337
2008	657	37	694	524	129	653	1.181	166	1.347
2009	666	33	699	414	109	523	1.080	142	1.222
2010	689	24	713	355	104	459	1.044	128	1.172
2011	714	21	735	409	102	511	1.123	123	1.246
2012	649	18	667	466	119	585	1.115	137	1.252
2013	634	19	653	422	126	548	1.056	145	1.201
2014	509	14	523	357	112	469	866	126	992
2015	480	26	506	425	137	562	905	163	1.068
2016	549	25	574	458	109	567	1.007	134	1.141
2017	520	31	551	419	87	506	939	118	1.057
2018	609	27	636	384	112	496	993	139	1.132
2019	578	21	599	344	85	429	922	106	1.028
2020	337	18	355	310	48	358	647	66	713

Grafico 7 – Ingressi negli Istituti penali per i minorenni negli anni dal 2007 al 2020, secondo la nazionalità.



Tabella 30 – Presenza media giornaliera negli Istituti penali per i minorenni nel periodo dal 2007 al 2020, secondo la nazionalità e il sesso.

Anni	Italiani			Stranieri			Totale		
	m	f	mf	m	f	mf	m	f	mf
2007	199	6	205	182	36	218	380	42	422
2008	244	13	257	179	33	212	422	46	468
2009	290	6	296	179	28	207	469	34	503
2010	300	8	308	138	28	165	438	36	474
2011	319	6	325	140	21	161	459	27	486
2012	304	4	308	170	30	200	474	34	508
2013	263	5	268	155	29	184	418	34	452
2014	220	5	225	122	18	140	342	23	365
2015	233	7	240	167	29	196	400	36	436
2016	253	11	264	176	33	209	429	44	473
2017	253	9	262	175	27	202	428	36	464
2018	252	9	261	180	27	207	432	36	468
2019	214	9	222	166	22	188	379	31	410
2020	169	7	176	136	8	144	305	15	320

Grafico 8 – Presenza media giornaliera negli Istituti penali per i minorenni nel periodo dal 2007 al 2020, secondo la nazionalità.

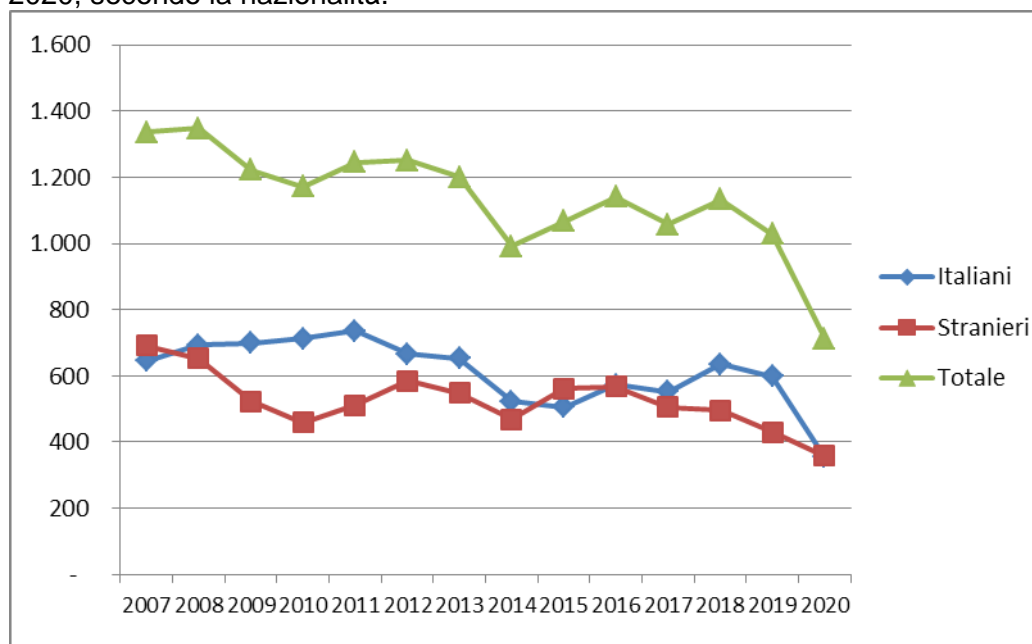
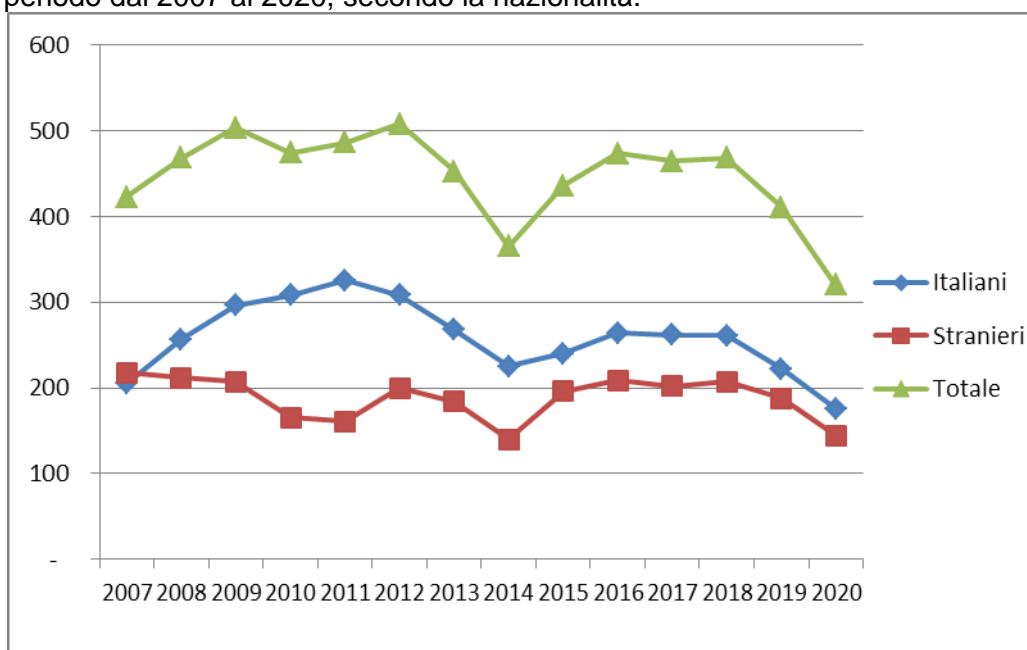

CENTRI DIURNI POLIFUNZIONALI

Situazione alla data del 30 giugno 2021

Tabella 31 – Minorenni e giovani adulti dell'area penale frequentanti i Centri diurni polifunzionali alla data del 30 giugno 2021, secondo la sede, la nazionalità e il sesso.

CENTRI DIURNI POLIFUNZIONALI	Italiani			Stranieri			Totale		
	m	f	mf	m	f	mf	m	f	mf
Nisida (NA)	37	0	37	3	0	3	40	0	40
Santa Maria Capua Vetere (CE)	42	0	42	5	0	5	47	0	47
Lecce	14	1	15	2	0	2	16	1	17
Palermo	28	3	31	3	0	3	31	3	34
Caltanissetta	24	4	28	1	0	1	25	4	29
Sassari	10	2	12	0	0	0	10	2	12
Totale	155	10	165	14	0	14	169	10	179

Tabella 32 – Minorenni e giovani adulti dell'area penale frequentanti i Centri diurni polifunzionali alla data del 30 giugno 2021, secondo l'età, la nazionalità e il sesso.

Età	Italiani			Stranieri			Totale		
	m	f	mf	m	f	mf	m	f	mf
meno di 14 anni	1	0	1	0	0	0	1	0	1
14 anni	0	0	0	0	0	0	0	0	0
15 anni	6	2	8	0	0	0	6	2	8
16 anni	14	2	16	4	0	4	18	2	20
17 anni	42	2	44	4	0	4	46	2	48
giovani adulti	92	4	96	6	0	6	98	4	102
Totale	155	10	165	14	0	14	169	10	179

Tabella 33 – Minorenni e giovani adulti dell'area penale frequentanti i Centri diurni polifunzionali alla data del 30 giugno 2021, secondo la provenienza e il sesso.

Paesi di provenienza	Sesso		Totale
	maschi	femmine	
Italia	155	10	165
Altri Paesi dell'Unione Europea	3	0	3
Altri Paesi europei	5	0	5
Africa	3	0	3
America	1	0	1
Asia	2	0	2
Totale	169	10	179

N.B.: I Centri diurni polifunzionali sono frequentati anche da giovani a rischio devianza, anche se non sottoposti a procedimento penale, NON COMPRESI NEI DATI SOPRA INDICATI.

Anno 2021, fino al 30 giugno – Dati di flusso

Tabella 34 – Minorenni e giovani adulti dell'area penale assegnati ai Centri diurni polifunzionali secondo l'età, la nazionalità e il sesso. Anno 2021- fino al 30 giugno. Dati di flusso.

CENTRI DIURNI POLIFUNZIONALI	Italiani			Stranieri			Totale		
	m	f	mf	m	f	mf	m	f	mf
Nisida (NA)	38	0	38	3	0	3	41	0	41
Santa Maria Capua Vetere (CE)	59	1	60	6	0	6	65	1	66
Lecce	19	2	21	3	0	3	22	2	24
Palermo	39	5	44	3	0	3	42	5	47
Caltanissetta	36	4	40	1	0	1	37	4	41
Sassari	27	5	32	0	0	0	27	5	32
Totale	218	17	235	16	0	16	234	17	251

Tabella 35 – Minorenni e giovani adulti dell'area penale assegnati ai Centri diurni polifunzionali secondo l'età, la nazionalità e il sesso. Anno 2021- fino al 30 giugno. Dati di flusso.

Età	Italiani			Stranieri			Totale		
	m	f	mf	m	f	mf	m	f	mf
meno di 14 anni	1	0	1	0	0	0	1	0	1
14 anni	2	0	2	0	0	0	2	0	2
15 anni	6	3	9	0	0	0	6	3	9
16 anni	29	3	32	6	0	6	35	3	38
17 anni	60	2	62	5	0	5	65	2	67
giovani adulti	120	9	129	5	0	5	125	9	134
Totale	218	17	235	16	0	16	234	17	251

Tabella 36 – Minorenni e giovani adulti dell'area penale assegnati ai Centri diurni polifunzionali secondo la provenienza e il sesso. Anno 2021- fino al 30 giugno. Dati di flusso.

Paesi di provenienza	Sesso		Totale
	maschi	femmine	
Italia	218	17	235
Altri Paesi dell'Unione Europea	5	0	5
Altri Paesi europei	5	0	5
Africa	3	0	3
America	1	0	1
Asia	2	0	2
Totale	234	17	251

N.B.: I Centri diurni polifunzionali sono frequentati anche da giovani a rischio devianza, anche se non sottoposti a procedimento penale, NON COMPRESI NEI DATI SOPRA INDICATI.