

Minorenni e giovani adulti in carico ai Servizi minorili

Analisi statistica dei dati *Anno 2019*

Roma, 20 aprile 2020

Dipartimento Giustizia minorile e di comunità
Ufficio I del Capo Dipartimento
Sezione Statistica
Via Damiano Chiesa, 24 00136 - Roma
Tel. 06/68188268 – 274 – 279 - 297
E-mail: statistiche.dgmc@giustizia.it

Premessa

La presente analisi statistica è stata pensata per fornire un quadro sintetico e aggiornato dei minorenni e giovani adulti (fino ai venticinque anni) che per provvedimenti di natura penale sono presenti nei servizi minorili residenziali o in carico ai servizi sociali per i minorenni.

Gli *Uffici di Servizio Sociale per i minorenni* (USSM) intervengono in ogni stato e grado del procedimento penale, dal momento in cui, a seguito di denuncia, il minore entra nel circuito penale fino alla conclusione del suo percorso giudiziario; l'intervento a favore del minore viene avviato, su segnalazione dell'Autorità Giudiziaria, con la raccolta degli elementi conoscitivi per l'accertamento della personalità e per l'elaborazione dell'inchiesta sociale di base e prosegue con la formulazione del progetto educativo e con l'attuazione dei provvedimenti disposti dal giudice.

I Servizi minorili residenziali sono:

- *i Centri di prima accoglienza (CPA)*, che accolgono temporaneamente i minorenni fermati, accompagnati o arrestati in flagranza di reato dalle forze dell'ordine su disposizione del Procuratore della Repubblica per i minorenni; il minore permane nel Centro di prima accoglienza fino all'udienza di convalida, per un tempo massimo di novantasei ore; nel corso dell'udienza di convalida il giudice (GIP) valuta se esistono elementi sufficienti per convalidare l'arresto o il fermo e decide sull'eventuale applicazione di una delle quattro possibili misure cautelari previste per i minorenni (prescrizioni, permanenza in casa, collocamento in comunità, custodia cautelare);
- *le Comunità*, ministeriali e del privato sociale, che hanno dimensioni strutturali e organizzative connotate da una forte apertura all'ambiente esterno, in cui sono collocati i minori sottoposti alla misura cautelare prevista dall'art.22 del D.P.R.448/88 (collocamento in comunità); l'ingresso in comunità può essere disposto anche nell'ambito di un provvedimento di messa alla prova o di concessione di una misura alternativa alla detenzione o di applicazione delle misure di sicurezza; alcune Comunità sono annesse ai Centri di prima accoglienza;
- *gli Istituti penali per i minorenni (IPM)*, in cui sono eseguite la misura della custodia cautelare e la pena detentiva; gli IPM sono concepiti strutturalmente in modo da fornire risposte adeguate alla particolarità della giovane utenza ed alle esigenze connesse all'esecuzione dei provvedimenti dell'Autorità Giudiziaria; l'attività trattamentale è svolta da un'équipe multidisciplinare, in cui è presente un operatore socio-educativo di riferimento stabile appartenente all'Amministrazione; le attività formative, professionali, culturali e di animazione sono effettuate in collaborazione con operatori di altri Enti e avvalendosi di associazioni del privato sociale e del volontariato; negli IPM è presente personale del Corpo di Polizia Penitenziaria adeguatamente formato al rapporto con l'adolescenza.

L'Amministrazione gestisce, inoltre i *Centri diurni polifunzionali (CDP)*, Servizi minorili non residenziali per l'accoglienza diurna di minori e giovani adulti dell'area penale o in situazioni di

disagio sociale e a rischio di devianza, anche se non sottoposti a procedimento penale, non censiti nella presente rilevazione.

I CDP offrono attività educative, di studio, di formazione-lavoro, nonché ludico-ricreative e sportive.

La maggior parte dei minori autori di reato è in carico agli USSM ed è sottoposta a misure da eseguire in area penale esterna; la detenzione, infatti, assume per i minori di età carattere di residualità, per lasciare spazio a percorsi sanzionatori alternativi.

Negli ultimi anni si sta assistendo ad una sempre maggiore applicazione del collocamento in comunità, non solo quale misura cautelare, ma anche nell'ambito di altri provvedimenti giudiziari, per la sua capacità di contemperare le esigenze educative con quelle contenitive di controllo.

L'utenza dei Servizi minorili è prevalentemente maschile; le ragazze sono soprattutto di nazionalità straniera e provengono dai Paesi dell'area dell'ex Jugoslavia e dalla Romania.

La presenza degli stranieri è maggiormente evidente nei Servizi residenziali; i dati sulle provenienze evidenziano che negli ultimi anni alle nazionalità più ricorrenti nell'ambito della devianza, quali il Marocco, la Romania, l'Albania e i Paesi dell'ex Jugoslavia, tutt'ora prevalenti, si sono affiancate altre nazionalità, singolarmente poco rilevanti in termini numerici, ma che hanno contribuito a rendere multietnico e più complesso il quadro complessivo dell'utenza.

Con riferimento all'età, la componente dei "giovani adulti" (1), costituita da ragazzi di età tra i 18 e i 24 anni compiuti, ha assunto nel tempo un'importanza crescente, soprattutto in termini di presenza negli Istituti penali per i minorenni.

La criminalità minorile è connotata dalla prevalenza dei reati contro il patrimonio e, in particolare, dei reati di furto e rapina. Frequenti sono anche le violazioni delle disposizioni in materia di sostanze stupefacenti, mentre tra i reati contro la persona prevalgono le lesioni personali volontarie.

(1)Le misure cautelari, le misure penali di comunità, le altre misure alternative, le sanzioni sostitutive, le pene detentive e le misure di sicurezza si eseguono secondo le norme e con le modalità previste per i minorenni anche nei confronti di coloro che nel corso dell'esecuzione abbiano compiuto il diciottesimo ma non il venticinquesimo anno di età, sempre che, non ricorrano particolari ragioni di sicurezza valutate dal giudice competente, tenuto conto altresì delle finalità rieducative ovvero quando le predette finalità non risultano in alcun modo perseguibili a causa della mancata adesione al trattamento in atto. L'esecuzione rimane affidata al personale dei servizi minorili. Queste disposizioni si applicano anche quando l'esecuzione ha inizio dopo il compimento del diciottesimo anno di età, (art. 24 D.Lgs. 28 luglio 1989, n. 272, come modificato dall'art.5, comma 1, D.L. 26 giugno 2014, n. 92, convertito, con modificazioni, dalla L. 11 agosto 2014, n. 117, e, successivamente, dall'art. 9, comma 1, D.Lgs. 2 ottobre 2018, n. 121).

Minorenni e giovani adulti in carico ai Servizi della Giustizia Minorile

Dati di riepilogo - Situazione al 31 dicembre 2019.

Servizi minorili	Sesso		Totale
	maschi	femmine	

Presenti nei Servizi residenziali

Centri di prima accoglienza	1	0	1
Istituti penali per i minorenni	342	27	369
Comunità ministeriali	24	0	24
Comunità private	993	76	1.069
Totale presenti alla data considerata	1.360	103	1.463

In carico agli Uffici di servizio sociale per i minorenni (1)

In messa alla prova	2.323	191	2.514
<i>In casa</i>	1.829	142	1.971
<i>In comunità</i>	494	49	543
In misura alternativa, sostitutiva, di sicurezza, cautelare (prescrizioni e permanenza in casa)	409	27	436
<i>In casa</i>	334	23	357
<i>In comunità</i>	75	4	79
In Comunità, per misura diversa dalle precedenti	397	21	418
Negli Istituti penali per i minorenni	317	17	334
Nei Centri di prima accoglienza	0	0	0
Per indagini sociali e progetti trattamentali (2)	3.970	553	4.523
In altra situazione (3)	4.130	483	4.613
Totale soggetti in carico alla data considerata	11.546	1.292	12.838

Frequentanti i Centri diurni polifunzionali

N. minori frequentanti alla data considerata	145	7	152
---	------------	----------	------------

Note:

(1) I dati riguardano i minorenni e giovani adulti in carico agli USSM per l'esecuzione di un provvedimento e/o per indagini sociali e progetti trattamentali.

Sono compresi i soggetti presenti nei Servizi residenziali che sono anche in carico agli USSM.

(2) Sono i soggetti in carico solo per indagini e progetti; sono esclusi coloro che sono in carico anche per provvedimenti in esecuzione in area penale esterna o interna, già considerati nelle precedenti voci della tabella.

(3) I dati sono riferiti ai soggetti in carico agli Uffici di servizio sociale per i minorenni per i quali si è conclusa l'esecuzione di una misura o è stata già evasa una richiesta dell'Autorità Giudiziaria, che sono in attesa di un'udienza.

UFFICI DI SERVIZIO SOCIALE PER I MINORENNI

DATI DI FLUSSO

Tabella 1 – Minorenni e giovani adulti in carico agli Uffici di servizio sociale per i minorenni, secondo il periodo di presa in carico, la nazionalità e il sesso. Anno 2019.

Periodo di presa in carico	Italiani			Stranieri			Totale		
	m	f	mf	m	f	mf	m	f	mf
Presi in carico per la prima volta nel 2019	4.817	682	5.499	1.318	125	1.443	6.135	807	6.942
Già precedentemente in carico	9.210	1.007	10.217	3.360	444	3.804	12.570	1.451	14.021
Totale (1)	14.027	1.689	15.716	4.678	569	5.247	18.705	2.258	20.963
<i>di cui: per l'esecuzione di provvedimenti in area penale esterna (2)</i>									
Messa alla prova	4.410	395	4.805	1.015	79	1.094	5.425	474	5.899
Misure cautelari delle prescrizioni e permanenza in casa	540	28	568	129	19	148	669	47	716
Misure alternative alla detenzione	319	22	341	181	28	209	500	50	550
Sanzioni sostitutive	19	1	20	14	1	15	33	2	35
Misure di sicurezza	82	3	85	13	1	14	95	4	99

(1) La tabella riporta dati riferiti al numero di soggetti; i soggetti in carico a più USSM sono conteggiati una sola volta, così come quelli che nel periodo in esame hanno avuto più provvedimenti.

(2) Sono considerati i soli provvedimenti in area penale esterna, emessi dall'Autorità Giudiziaria minorile nel periodo o ancora attivi da periodi precedenti. I dati riferiti alle diverse tipologie di provvedimento non possono essere sommati, in quanto i soggetti per i quali è stata disposta l'esecuzione di provvedimenti di diverso tipo sono conteggiati in corrispondenza di ciascuna tipologia di provvedimento che li ha riguardati.

Tabella 2a - Minorenni e giovani adulti in carico agli Uffici di servizio sociale per i minorenni, secondo l'età alla prima presa in carico, la nazionalità e il sesso. Anno 2019.

Età alla prima presa in carico	Italiani			Stranieri			Totale		
	m	f	mf	m	f	mf	m	f	mf
meno di 14 anni	117	15	132	25	4	29	142	19	161
14 anni	939	125	1.064	272	76	348	1.211	201	1.412
15 anni	2.401	318	2.719	654	112	766	3.055	430	3.485
16 anni	3.433	401	3.834	1.015	116	1.131	4.448	517	4.965
17 anni	3.750	420	4.170	1.366	138	1.504	5.116	558	5.674
giovani adulti	3.387	410	3.797	1.346	123	1.469	4.733	533	5.266
Totale	14.027	1.689	15.716	4.678	569	5.247	18.705	2.258	20.963

Tabella 2b - Minorenni e giovani adulti in carico agli Uffici di servizio sociale per i minorenni, secondo l'età nel periodo considerato, la nazionalità e il sesso. Anno 2019.

Età nel periodo considerato	Italiani			Stranieri			Totale		
	m	f	mf	m	f	mf	m	f	mf
meno di 14 anni	76	10	86	10	1	11	86	11	97
14 anni	303	55	358	61	10	71	364	65	429
15 anni	1.204	204	1.408	274	46	320	1.478	250	1.728
16 anni	2.204	294	2.498	516	77	593	2.720	371	3.091
17 anni	3.161	396	3.557	899	103	1.002	4.060	499	4.559
giovani adulti	7.079	730	7.809	2.918	332	3.250	9.997	1.062	11.059
Totale	14.027	1.689	15.716	4.678	569	5.247	18.705	2.258	20.963

L'età è calcolata all'inizio dell'anno per i soggetti in carico da periodi precedenti, alla presa in carico per i nuovi soggetti.

Tabella 3 - Minorenni e giovani adulti in carico agli Uffici di servizio sociale per i minorenni, secondo la provenienza e il sesso. Anno 2019.

Paesi di provenienza	Sesso		Totale
	maschi	femmine	
Italia	14.027	1.689	15.716
Altri Paesi dell'Unione Europea	884	243	1.127
di cui: Croazia	50	63	113
Romania	712	159	871
Altri Paesi europei	1.001	186	1.187
di cui: Albania	500	23	523
Bosnia-Erzegovina	84	91	175
Kosovo	70	3	73
Macedonia	61	7	68
Moldova	105	7	112
Serbia	98	38	136
Ucraina	49	13	62
Africa	2.307	98	2.405
di cui: Costa d'Avorio	79	4	83
Egitto	263	2	265
Gambia	330	5	335
Guinea	71	1	72
Marocco	775	43	818
Nigeria	106	29	135
Senegal	170	0	170
Tunisia	264	7	271
America	230	26	256
di cui: Brasile	49	8	57
Asia	249	16	265
di cui: Cina	45	6	51
Oceania	1	0	1
Apolidi	6	0	6
Totale	18.705	2.258	20.963

La tabella riporta il dettaglio dei Paesi per i quali il numero di minori è risultato pari o superiore a 50.

Tabella 4 - Minorenni e giovani adulti in carico agli Uffici di servizio sociale per i minorenni, secondo la sede e il periodo di presa in carico. Anno 2019.

USSM	Periodo di presa in carico		Totale
	Presi in carico per la prima volta nel 2019	Già precedentemente in carico	
Ancona	302	513	815
Bari	515	739	1.254
Bologna	505	2.064	2.569
Bolzano	131	120	251
Brescia	252	360	612
Cagliari	205	348	553
Caltanissetta	235	603	838
Campobasso	105	240	345
Catania	426	1.147	1.573
Catanzaro	288	354	642
Firenze	417	568	985
Genova	287	429	716
L'Aquila	273	375	648
Lecce	261	334	595
Messina	138	351	489
Milano	273	408	681
Napoli	397	744	1.141
Palermo	516	844	1.360
Perugia	197	286	483
Potenza	162	303	465
Reggio Calabria	141	269	410
Roma	565	1.348	1.913
Salerno	143	194	337
Sassari	155	343	498
Taranto	103	250	353
Torino	243	386	629
Trento	127	170	297
Trieste	106	458	564
Venezia	146	247	393

I soggetti in carico a più USSM sono conteggiati in corrispondenza di ciascuno di essi; la somma dei dati delle diverse sedi USSM è superiore al numero effettivo dei soggetti in carico nel periodo in esame e, per questo motivo, non è riportata in tabella.

Tabella 5 – Reati dei minorenni e giovani adulti in carico agli Uffici di servizio sociale per i minorenni, secondo la categoria. Anno 2019.

REATI	Italiani			Stranieri			Totale		
	m	f	mf	m	f	mf	m	f	mf
DELITTI									
Contro la persona	10.021	1.020	11.041	4.070	254	4.324	14.091	1.274	15.365
di cui: Omicidio volontario consumato	64	9	73	33	3	36	97	12	109
Omicidio volontario tentato	164	5	169	53	1	54	217	6	223
Percosse	444	70	514	190	16	206	634	86	720
Lesioni personali volontarie	4.225	431	4.656	1.806	111	1.917	6.031	542	6.573
Rissa	378	29	407	224	6	230	602	35	637
Sfruttamento pornografia minorile	215	14	229	27	1	28	242	15	257
Sequestro di persona	81	5	86	104	6	110	185	11	196
Violenze sessuali	788	8	796	300	5	305	1.088	13	1.101
Violenza privata	681	66	747	361	29	390	1.042	95	1.137
Atti sessuali con minorenne	113	1	114	24	1	25	137	2	139
Minaccia	1.498	203	1.701	665	46	711	2.163	249	2.412
Atti persecutori (stalking)	524	81	605	88	5	93	612	86	698
Violazione di domicilio	143	20	163	45	4	49	188	24	212
Ingiuria	185	17	202	82	9	91	267	26	293
Diffamazione	139	29	168	11	5	16	150	34	184
Contro famiglia, moralità pubblica, buon costume	514	47	561	81	13	94	595	60	655
di cui: Maltrattamenti in famiglia	467	43	510	63	8	71	530	51	581
Contro il patrimonio	15.404	1.406	16.810	8.444	1.572	10.016	23.848	2.978	26.826
di cui: Furto	6.913	898	7.811	4.310	1.359	5.669	11.223	2.257	13.480
Rapina	3.383	173	3.556	1.878	113	1.991	5.261	286	5.547
Estorsione	925	40	965	294	15	309	1.219	55	1.274
Danni	2.085	147	2.232	896	33	929	2.981	180	3.161
Truffa	185	38	223	60	2	62	245	40	285
Ricettazione	1.806	93	1.899	946	44	990	2.752	137	2.889
Contro l'incolumità pubblica	5.585	249	5.834	1.213	38	1.251	6.798	287	7.085
di cui: Stupefacenti	5.202	242	5.444	1.119	35	1.154	6.321	277	6.598
Incendio	136	2	138	34	2	36	170	4	174
Danneggiamento seguito da incendio	190	4	194	49	1	50	239	5	244
Contro la fede pubblica	461	86	547	359	110	469	820	196	1.016
di cui: Falsità in atti e persone	364	75	439	325	109	434	689	184	873
Falsità in monete	84	10	94	28	1	29	112	11	123
Contro Stato, altre istituzioni, ordine pubblico	2.315	253	2.568	1.192	102	1.294	3.507	355	3.862
di cui: Tutela arbitraria delle private ragioni	20	7	27	94	4	98	114	11	125
Violenza, resistenza a P.U.	1.902	155	2.057	993	70	1.063	2.895	225	3.120
Altri delitti	863	69	932	142	11	153	1.005	80	1.085
di cui: Armi	619	33	652	31	1	32	650	34	684
Codice della strada	51	1	52	10	1	11	61	2	63
Prevenzione riciclaggio	124	7	131	32	4	36	156	11	167
Totale DELITTI	35.163	3.130	38.293	15.501	2.100	17.601	50.664	5.230	55.894
CONTRAVVENZIONI	2.613	139	2.752	836	98	934	3.449	237	3.686
di cui: Ordine pubblico e tranquillità pubblica	497	58	555	144	14	158	641	72	713
Incolumità pubblica	192	7	199	47	1	48	239	8	247
Prevenzione di talune specie di reati	124	7	131	32	26	58	156	33	189
Armi	1.478	55	1.533	536	47	583	2.014	102	2.116
Codice della strada	279	9	288	33	0	33	312	9	321
SANZIONI AMMINISTRATIVE	438	4	442	125	4	129	563	8	571
di cui: Codice della strada	433	3	436	123	4	127	556	7	563
TOTALE COMPLESSIVO	38.214	3.273	41.487	16.462	2.202	18.664	54.676	5.475	60.151

I dati sono riferiti ai reati dei procedimenti penali a carico dei minori nel periodo in esame; il numero dei reati è superiore al numero dei minori in quanto un minore può avere a carico uno o più reati.

La tabella riporta il dettaglio delle tipologie di reato con frequenza pari o superiore a 100 o di particolare interesse.

Tabella 6 – Minorenni e giovani adulti in carico agli Uffici di servizio sociale per i minorenni negli anni dal 2007 al 2019 secondo la nazionalità e il sesso.

Anni	Italiani			Stranieri			Totale		
	m	f	mf	m	f	mf	m	f	mf
2007	10.689	1.083	11.772	2.516	456	2.972	13.205	1.539	14.744
2008	13.015	1.382	14.397	2.944	473	3.417	15.959	1.855	17.814
2009	14.023	1.457	15.480	2.981	424	3.405	17.004	1.881	18.885
2010	14.335	1.337	15.672	2.387	304	2.691	16.722	1.641	18.363
2011	15.260	1.624	16.884	2.870	403	3.273	18.130	2.027	20.157
2012	14.885	1.745	16.630	3.322	455	3.777	18.207	2.200	20.407
2013	14.509	1.713	16.222	3.469	522	3.991	17.978	2.235	20.213
2014	14.192	1.748	15.940	3.661	594	4.255	17.853	2.342	20.195
2015	14.136	1.777	15.913	3.937	688	4.625	18.073	2.465	20.538
2016	14.492	1.871	16.363	4.691	794	5.485	19.183	2.665	21.848
2017	13.533	1.680	15.213	4.559	694	5.253	18.092	2.374	20.466
2018	14.091	1.692	15.783	4.859	663	5.522	18.950	2.355	21.305
2019	14.027	1.689	15.716	4.678	569	5.247	18.705	2.258	20.963

Grafico 1 – Minorenni e giovani adulti in carico agli Uffici di servizio sociale per i minorenni negli anni dal 2007 al 2019 secondo la nazionalità.



Grafico 2 – Minorenni e giovani adulti in carico agli Uffici di servizio sociale per i minorenni negli anni dal 2007 al 2019 secondo il periodo di presa in carico.



Grafico 3 – Minorenni e giovani adulti carico agli Uffici di servizio sociale per i minorenni nell'anno 2019 secondo il periodo di presa in carico.

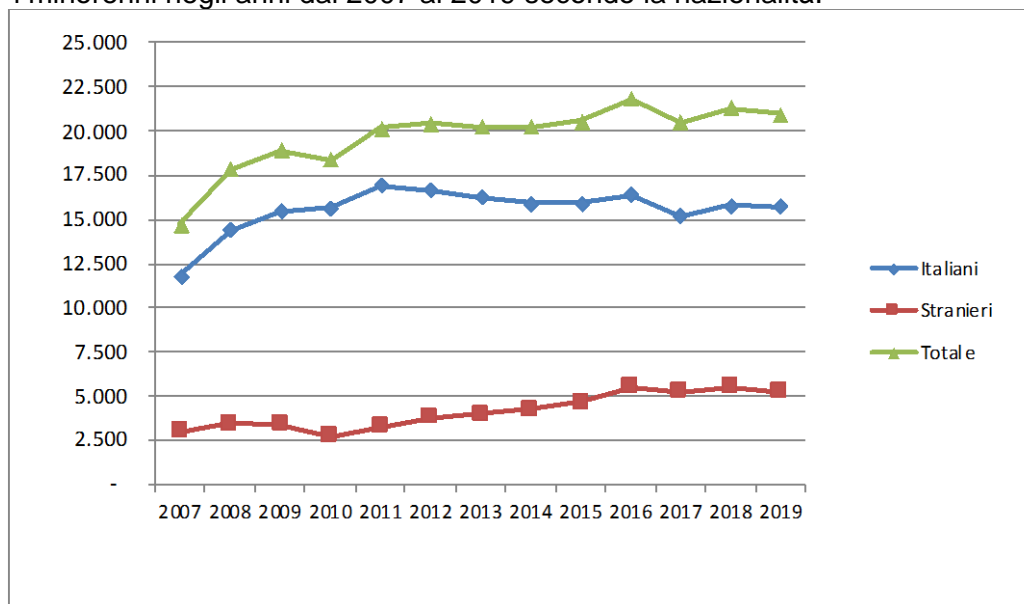

CENTRI DI PRIMA ACCOGLIENZA

Tabella 7 – Ingressi e presenze nei Centri di prima accoglienza nell'anno 2019, per sede di CPA. Situazione al 31 dicembre 2019.

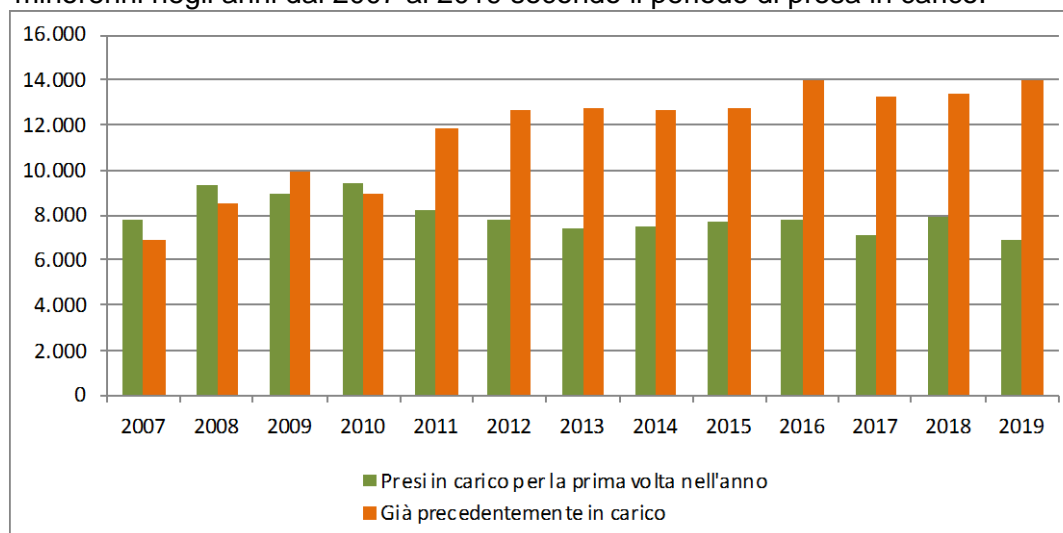
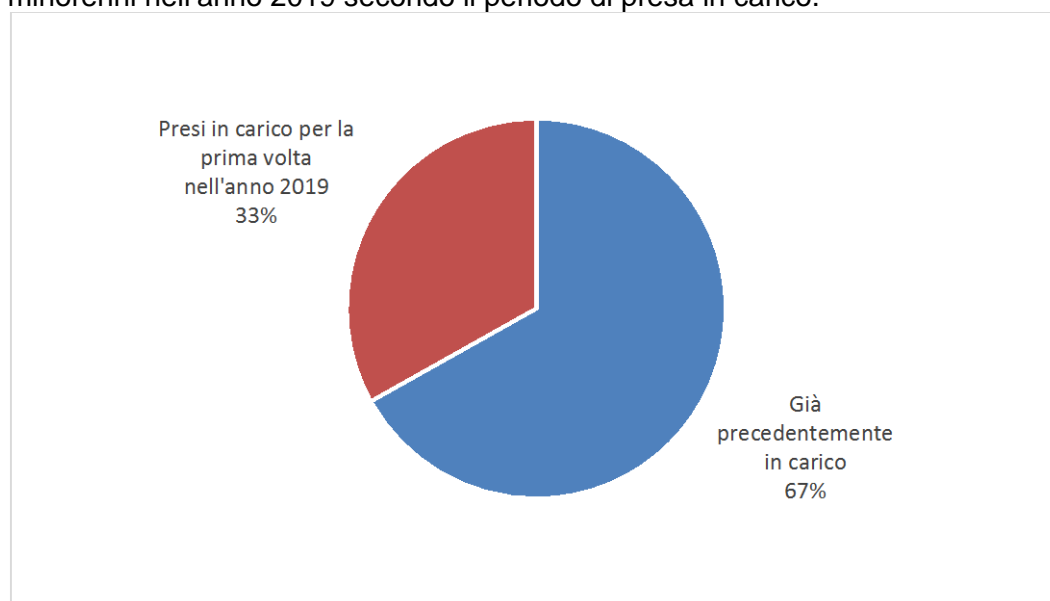
CPA	Ingressi stabili (compresi trasferimenti tra CPA)	Presenza media giornaliera	Presenti al 31 dicembre 2019
Torino	62	0,5	0
Genova	25	0,2	0
Milano	173	1,6	0
Treviso	31	0,3	0
Bologna	55	0,5	0
Firenze	33	0,3	0
Roma	261	2,4	1
Ancona	2	0,0	0
L'Aquila	13	0,1	0
Napoli (*)	88	0,7	0
Nisida (NA) (*)	9	0,1	0
Salerno	8	0,1	0
Bari	18	0,1	0
Lecce	13	0,1	0
Catanzaro	4	0,0	0
Potenza	1	0,0	0
Palermo	46	0,3	0
Messina	8	0,1	0
Caltanissetta	6	0,1	0
Catania	38	0,3	0
Quartucciu (CA)	22	0,2	0
Sassari	3	0,0	0
Totale	919	8,0	1

Nota: Nei CPA di Reggio Calabria, Taranto e Trento l'attività è stata sospesa con decreto del 7 marzo 2016.

(*) Napoli = maschile;(*)Nisida (NA) = femminile.

Tabella 8 – Ingressi nei Centri di prima accoglienza secondo l'età, la nazionalità e il sesso. Anno 2019.

Età	Italiani			Stranieri			Totale		
	m	f	mf	m	f	mf	m	f	mf
meno di 14 anni	0	0	0	2	9	11	2	9	11
14 anni	41	3	44	32	11	43	73	14	87
15 anni	68	8	76	55	27	82	123	35	158
16 anni	177	13	190	80	16	96	257	29	286
17 anni	212	7	219	133	18	151	345	25	370
18 anni e oltre	3	1	4	2	1	3	5	2	7
Totale	501	32	533	304	82	386	805	114	919

Tabella 9 - Ingressi nei Centri di prima accoglienza secondo la provenienza e il sesso. Anno 2019.

Paesi di provenienza	Sesso		Totale
	maschi	femmine	
Italia	501	32	533
Altri Paesi dell'Unione Europea	43	39	82
di cui: Croazia	6	17	23
Romania	35	17	52
Altri Paesi europei	80	40	120
di cui: Albania	28	0	28
Bosnia-Erzegovina	28	34	62
Serbia	15	6	21
Africa	146	1	147
di cui: Algeria	11	0	11
Egitto	30	0	30
Marocco	51	1	52
Senegal	11	0	11
Tunisia	27	0	27
America	19	1	20
Asia	13	1	14
di cui: Cina	10	1	11
Apolidi	3	0	3
Totale	805	114	919

La tabella riporta il dettaglio dei Paesi per i quali il numero di minori è risultato pari o superiore a 10.

Tabella 10 – Delitti a carico dei minori entrati nei Centri di prima accoglienza secondo la categoria. Anno 2019.

DELITTI	Italiani			Stranieri			Totale		
	m	f	mf	m	f	mf	m	f	mf
Contro la persona	68	3	71	43	5	48	111	8	119
di cui: Omicidio volontario consumato	4	1	5	0	0	0	4	1	5
Omicidio volontario tentato	8	2	10	4	0	4	12	2	14
Lesioni personali volontarie	38	0	38	28	2	30	66	2	68
Contro la famiglia, la moralità pubblica, il buon costume	9	0	9	3	0	3	12	0	12
di cui: Maltrattamenti in famiglia	9	0	9	3	0	3	12	0	12
Contro il patrimonio	300	22	322	257	82	339	557	104	661
di cui: Furto	114	18	132	129	69	198	243	87	330
Rapina	134	4	138	106	12	118	240	16	256
Estorsione	28	0	28	11	0	11	39	0	39
Ricettazione	18	0	18	8	1	9	26	1	27
Contro l'incolumità pubblica	256	7	263	82	2	84	338	9	347
di cui: Stupefacenti	256	7	263	82	2	84	338	9	347
Contro la fede pubblica	2	0	2	3	6	9	5	6	11
di cui: Falsità in atti e persone	1	0	1	3	6	9	4	6	10
Contro lo Stato, le altre istituzioni sociali e l'ordine pubblico	24	0	24	21	3	24	45	3	48
di cui: Violenza, resistenza, oltraggio	22	0	22	20	3	23	42	3	45
Altri delitti	13	10	23	4	0	4	17	10	27
di cui: Armi	13	10	23	0	0	0	13	10	23
Totale DELITTI	672	42	714	413	98	511	1.085	140	1.225

La tabella riporta il dettaglio dei delitti con frequenza pari o superiori a 10 o di particolare gravità.

I dati sono riferiti ai delitti per i quali i minori sono entrati in CPA; il numero dei delitti è superiore al numero degli ingressi in quanto un minore può essere entrato nella struttura per uno o più delitti.

Tabella 11 – Uscite dai Centri di prima accoglienza secondo il provvedimento di dimissione, la nazionalità e il sesso. Anno 2019.

Uscite	Italiani			Stranieri			Totale		
	m	f	mf	m	f	mf	m	f	mf
Con applicazione misura cautelare									
Prescrizioni	62	6	68	20	3	23	82	9	91
Permanenza in casa	109	4	113	34	16	50	143	20	163
Collocamento in comunità	211	12	223	125	33	158	336	45	381
Custodia cautelare	76	6	82	85	12	97	161	18	179
Altre uscite									
Remissione in libertà	38	5	43	32	17	49	70	22	92
Minore di 14 anni	0	0	0	2	1	3	2	1	3
Minore in stato gravidanza	0	0	0	0	0	0	0	0	0
Decorrenza dei termini	1	0	1	0	0	0	1	0	1
Maggiorenne	0	0	0	0	0	0	0	0	0
Estraneità al fatto	0	0	0	0	0	0	0	0	0
Mancanza di altri presupposti	5	0	5	7	0	7	12	0	12
Totale	502	33	535	305	82	387	807	115	922

Tabella 12 - Ingressi nei Centri di prima accoglienza negli anni dal 2007 al 2019 secondo la nazionalità e il sesso.

Anni	Italiani			Stranieri			Totale		
	m	f	mf	m	f	mf	m	f	mf
2007	1.469	76	1.545	1.236	604	1.840	2.705	680	3.385
2008	1.462	85	1.547	1.021	340	1.361	2.483	425	2.908
2009	1.443	51	1.494	704	224	928	2.147	275	2.422
2010	1.355	68	1.423	616	214	830	1.971	282	2.253
2011	1.337	75	1.412	696	235	931	2.033	310	2.343
2012	1.191	65	1.256	668	269	937	1.859	334	2.193
2013	951	67	1.018	690	312	1.002	1.641	379	2.020
2014	689	38	727	565	256	821	1.254	294	1.548
2015	613	40	653	579	206	785	1.192	246	1.438
2016	658	48	706	517	158	675	1.175	206	1.381
2017	583	37	620	484	171	655	1.067	208	1.275
2018	579	39	618	318	154	472	897	193	1.090
2019	501	32	533	304	82	386	805	114	919

Grafico 4 - Ingressi nei Centri di prima accoglienza negli anni dal 2007 al 2019, secondo la nazionalità.

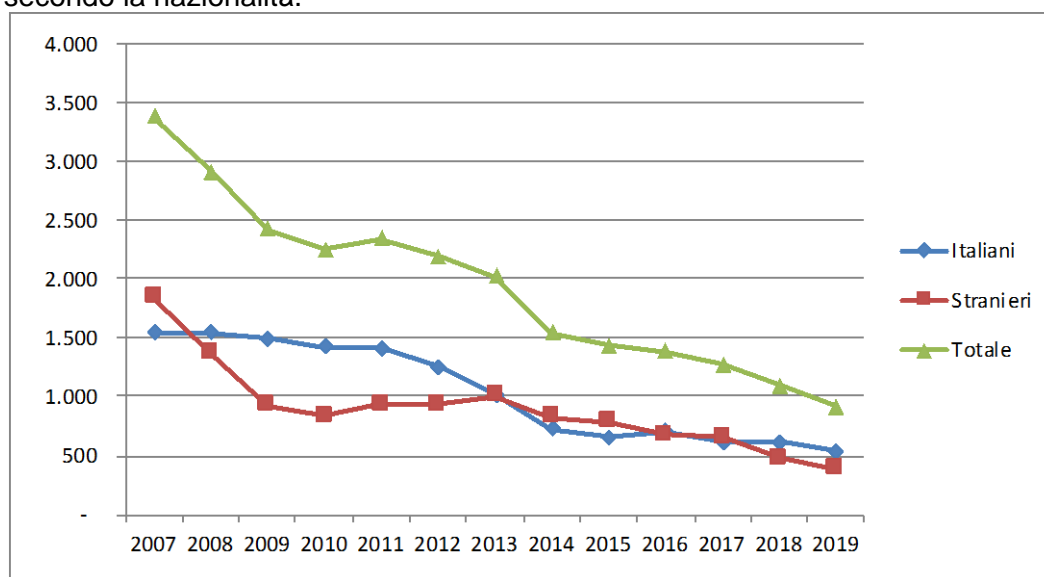

COMUNITA'

Tabella 13 - Ingressi e presenze nelle Comunità nell'anno 2019. Comunità ministeriali e private. Situazione al 31 dicembre 2019.

a. Comunità ministeriali

Comunità ministeriali	Collocamenti (compresi trasferimenti tra Comunità)	Presenza media giornaliera	Presenti al 31 dicembre 2019
Bologna	39	5,1	7
Catanzaro	18	9,1	11
Reggio Calabria	8	5,8	6
Totale	65	20,0	24

Nota: Nella Comunità di Caltanissetta l'attività è stata sospesa con decreto del 7.7.2017.

Nella Comunità di Salerno l'attività è stata sospesa con decreto del 5.7.2017.

Nella Comunità di Lecce l'attività è stata sospesa dal 1 febbraio 2017 .

Nelle Comunità di Genova, Nisida e Santa Maria Capua Vetere l'attività è stata sospesa con decreto del 7.3.2016.

Nella Comunità di Potenza l'attività è stata sospesa dal 10.6.2015.

La Comunità di Napoli ha cessato l'attività nel 2013.

La Comunità di Palermo ha cessato l'attività alla data del 31.12.2009.

b. Comunità private per regione della struttura

Comunità private per regione	Collocamenti (compresi trasferimenti tra Comunità)	Presenza media giornaliera	Presenti al 31 dicembre 2019
Piemonte	89	38,9	39
Valle d'Aosta	0	1,2	1
Liguria	44	25,4	25
Lombardia	564	237,2	245
Veneto	133	45,7	45
Trentino Alto Adige	7	3,1	5
Friuli Venezia Giulia	30	6,5	6
Emilia Romagna	128	79,1	85
Toscana	91	38,4	44
Umbria	35	13,9	14
Marche	47	23,1	22
Lazio	178	93,2	99
Abruzzo	32	17,4	14
Molise	9	3,7	3
Campania	274	142,8	130
Puglia	179	80,1	75
Basilicata	4	0,5	1
Calabria	15	14,1	11
Sicilia	278	154,6	164
Sardegna	71	34,3	41
Totale	2.208	1.053,3	1.069

c. Comunità private per Centro Giustizia Minorile inviante

Comunità private per Centro Giustizia Minorile	Collocamenti (compresi trasferimenti tra Comunità)	Presenza media giornaliera	Presenti al 31 dicembre 2019
Torino	140	65,9	72
Milano	606	259,9	269
Venezia	201	63,1	65
Bologna	125	73,3	69
Firenze	113	46,7	53
Roma	216	116,2	118
Napoli	267	139,8	125
Bari	173	80,2	75
Catanzaro	32	25,0	21
Cagliari	73	37,1	44
Palermo	262	146,2	158
Totale	2.208	1.053,3	1.069

d. Riepilogo

Comunità	Collocamenti (compresi trasferimenti tra Comunità)	Presenza media giornaliera	Presenti al 31 dicembre 2019
Comunità ministeriali	65	20,0	24
Comunità private	2.208	1.053,3	1.069
Totale	2.273	1.073,3	1.093

Tabella 14 – Collocamenti in Comunità secondo il motivo, la nazionalità e il sesso. Anno 2019.

Motivo	Italiani			Stranieri			Totale		
	m	f	mf	m	f	mf	m	f	mf
Per misura cautelare del collocamento in comunità	561	36	597	281	44	325	842	80	922
Da prescrizioni, per trasformazione misura	1	1	2	1	0	1	2	1	3
Da permanenza in casa, per trasformazione misura	14	1	15	6	3	9	20	4	24
Da IPM, per trasformazione misura	128	1	129	70	15	85	198	16	214
Da IPM, per fine aggravamento	143	2	145	73	9	82	216	11	227
Per messa alla prova	271	31	302	97	13	110	368	44	412
Per applicazione misure alternative	29	0	29	29	2	31	58	2	60
Per misura di sicurezza	22	0	22	4	0	4	26	0	26
Per libertà controllata	2	0	2	1	0	1	3	0	3
Per arresto, fermo o accompagnamento	13	0	13	21	0	21	34	0	34
Totale	1.184	72	1.256	583	86	669	1.767	158	1.925

Tabella 15 – Collocamenti in Comunità secondo l'età, la nazionalità e il sesso. Anno 2019.

Età	Italiani			Stranieri			Totale		
	m	f	mf	m	f	mf	m	f	mf
meno di 14 anni	0	0	0	0	4	4	0	4	4
14 anni	49	4	53	31	10	41	80	14	94
15 anni	152	10	162	81	23	104	233	33	266
16 anni	283	25	308	129	18	147	412	43	455
17 anni	435	19	454	219	17	236	654	36	690
giovani adulti	265	14	279	123	14	137	388	28	416
Totale	1.184	72	1.256	583	86	669	1.767	158	1.925

Tabella 16 - Collocamenti in Comunità secondo la provenienza e il sesso. Anno 2019.

Paesi di provenienza	Sesso		Totale
	maschi	femmine	
Italia	1.184	72	1.256
Altri Paesi dell'Unione Europea	93	47	140
di cui: Croazia	11	22	33
Romania	69	19	88
Altri Paesi europei	125	32	157
di cui: Albania	50	1	51
Bosnia-Erzegovina	19	23	42
Moldova	19	0	19
Serbia	15	5	20
Ucraina	10	2	12
Africa	304	1	305
di cui: Algeria	11	0	11
Egitto	54	0	54
Marocco	125	1	126
Senegal	16	0	16
Tunisia	67	0	67
America	36	4	40
Asia	23	2	25
di cui: Cina	11	2	13
Apolidi	2	0	2
Totale	1.767	158	1.925

La tabella riporta il dettaglio dei Paesi per i quali il numero di minori è risultato pari o superiore a 10.

Tabella 17 – Delitti a carico dei minorenni e giovani adulti collocati in Comunità secondo la categoria. Anno 2019.

DELITTI	Italiani			Stranieri			Totale		
	m	f	mf	m	f	mf	m	f	mf
Contro la persona	499	18	517	197	11	208	696	29	725
di cui: Omicidio volontario consumato	5	1	6	3	0	3	8	1	9
Omicidio volontario tentato	14	1	15	9	0	9	23	1	24
Percosse	10	2	12	5	0	5	15	2	17
Lesioni personali volontarie	229	10	239	104	8	112	333	18	351
Sfruttamento della prostituzione	10	0	10	0	0	0	10	0	10
Sequestro di persona	20	0	20	6	0	6	26	0	26
Violenze sessuali	45	0	45	27	0	27	72	0	72
Atti sessuali con minorenne	11	0	11	1	0	1	12	0	12
Violenze privata	48	0	48	17	1	18	65	1	66
Minaccia	54	2	56	20	2	22	74	4	78
Atti persecutori (stalking)	30	1	31	5	0	5	35	1	36
Contro la famiglia, la moralità pubblica, il buon costume	111	6	117	20	1	21	131	7	138
di cui: Maltrattamenti in famiglia	108	6	114	20	1	21	128	7	135
Contro il patrimonio	1.112	57	1.169	642	82	724	1.754	139	1.893
di cui: Furto	296	32	328	287	59	346	583	91	674
Rapina	529	13	542	285	16	301	814	29	843
Estorsione	153	3	156	38	3	41	191	6	197
Danni	57	7	64	12	3	15	69	10	79
Ricettazione	76	2	78	18	1	19	94	3	97
Contro l'incolumità pubblica	398	25	423	99	4	103	497	29	526
di cui: Stupefacenti	390	25	415	98	4	102	488	29	517
Contro la fede pubblica	4	4	8	14	9	23	18	13	31
di cui: Falsità in atti e persone	4	4	8	12	9	21	16	13	29
Contro lo Stato, le altre istituzioni sociali e l'ordine pubblico	67	4	71	37	7	44	104	11	115
di cui: Violenza, resistenza, oltraggio	57	2	59	36	6	42	93	8	101
Altri delitti	55	11	66	11	0	11	66	11	77
di cui: Armi	53	11	64	1	0	1	54	11	65
Totale DELITTI	2.246	125	2.371	1.020	114	1.134	3.266	239	3.505

La tabella riporta il dettaglio dei delitti con frequenza pari o superiori a 10 o di particolare gravità.

I dati sono riferiti ai delitti per i quali i soggetti sono stati collocati in Comunità; il numero dei delitti è superiore al numero degli ingressi in quanto un minore può essere entrato nella struttura per uno o più delitti.

Tabella 18 – Collocamenti in Comunità negli anni dal 2007 al 2019 secondo la nazionalità e il sesso.

Anni	Italiani			Stranieri			Totale		
	m	f	mf	m	f	mf	m	f	mf
2007	1.056	46	1.102	667	127	794	1.723	173	1.896
2008	1.130	65	1.195	651	119	770	1.781	184	1.965
2009	1.160	52	1.212	542	71	613	1.702	123	1.825
2010	1.189	59	1.248	490	83	573	1.679	142	1.821
2011	1.222	75	1.297	540	89	629	1.762	164	1.926
2012	1.225	60	1.285	631	122	753	1.856	182	2.038
2013	1.119	70	1.189	594	111	705	1.713	181	1.894
2014	929	50	979	583	154	737	1.512	204	1.716
2015	864	56	920	623	145	768	1.487	201	1.688
2016	965	64	1.029	691	103	794	1.656	167	1.823
2017	1.042	68	1.110	622	105	727	1.664	173	1.837
2018	1.149	73	1.222	631	108	739	1.780	181	1.961
2019	1.184	72	1.256	583	86	669	1.767	158	1.925

Grafico 5 – Collocamenti in Comunità negli anni dal 2007 al 2019, secondo la nazionalità.



Tabella 19 – Presenza media giornaliera nelle Comunità nel periodo dal 2007 al 2019 secondo la nazionalità e il sesso.

Anni	Italiani			Stranieri			Totale		
	m	f	mf	m	f	mf	m	f	mf
2007	343	21	364	164	16	180	508	37	544
2008	419	28	447	216	14	230	635	42	677
2009	495	29	524	228	12	240	723	41	764
2010	578	29	607	205	15	220	783	44	827
2011	613	37	650	234	20	253	847	57	904
2012	632	43	675	262	20	282	894	63	957
2013	597	38	635	267	23	290	864	61	925
2014	518	33	551	262	24	286	780	57	837
2015	508	30	538	247	23	270	755	53	808
2016	521	34	555	281	21	302	802	55	857
2017	558	39	597	315	25	339	873	63	936
2018	631	40	671	312	29	341	943	69	1.012
2019	699	54	752	287	34	321	986	88	1.073

Grafico 6 – Presenza media giornaliera nelle Comunità nel periodo dal 2007 al 2019, secondo la nazionalità.

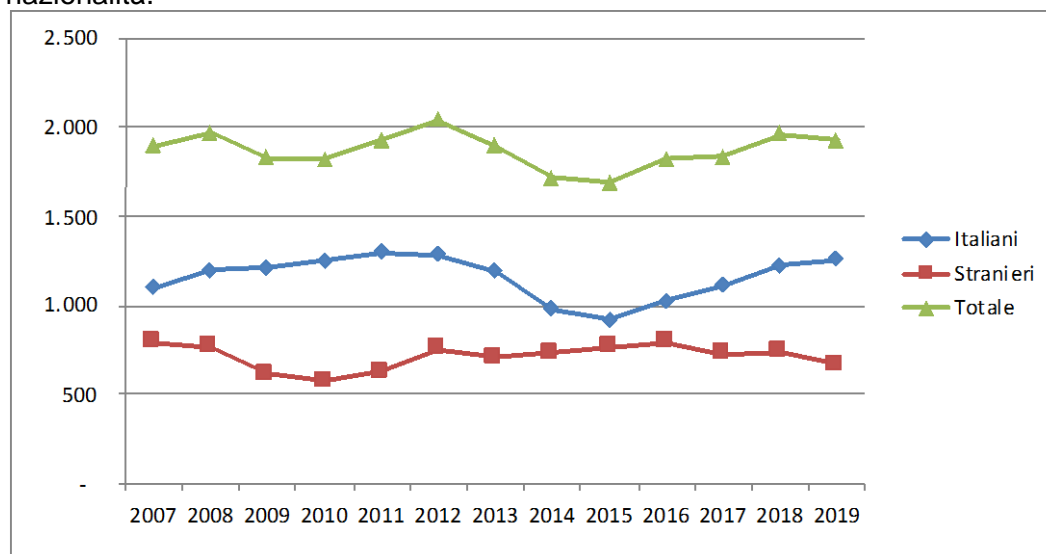
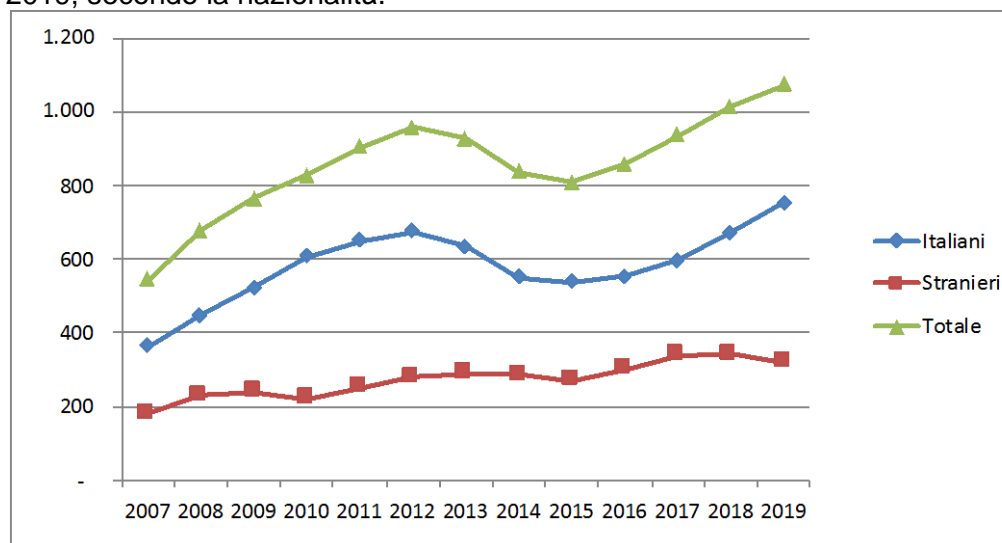

ISTITUTI PENALI PER I MINORENNI

Tabella 20 - Ingressi e presenze negli Istituti penali per i minorenni nell'anno 2019, per sede. Situazione al 31 dicembre 2019.

IPM	Ingresso stabile (compresi trasferimenti tra IPM)	Presenza media giornaliera	Presenti al 31 dicembre 2019
Torino	147	40,1	40
Pontremoli (MS) (*)	70	10,8	12
Milano	262	37,2	34
Treviso	88	15,1	15
Bologna	92	24,6	20
Firenze	60	13,0	13
Roma (**)	177	52,1	38
Nisida (NA) (**)	118	52,1	44
Airola (BN)	42	25,2	25
Bari	152	25,4	25
Potenza	26	9,2	9
Catanzaro	56	22,8	16
Palermo	79	24,1	26
Catania	74	27,0	24
Acireale (CT)	31	13,8	12
Caltanissetta	22	5,7	3
Quartucciu (CA)	40	12,5	13
Totale	1.536	410,4	369

(*) solo femminile

(**) con sezione femminile

Tabella 21 - Detenuti presenti negli IPM alla data del 31 dicembre 2019, secondo la sede dell'IPM e l'età.

IPM	Minorenni		Giovani adulti		Totale
	14-15 anni	16-17 anni	18-20 anni	21-24 anni	
Torino	4	14	18	4	40
Pontremoli (MS) (*)	3	6	2	1	12
Milano	3	19	11	1	34
Treviso	0	6	4	5	15
Bologna	1	7	10	2	20
Firenze	1	7	4	1	13
Roma (**)	4	12	16	6	38
Nisida (NA) (**)	5	12	16	11	44
Airola (BN)	2	6	14	3	25
Bari	1	15	7	2	25
Potenza	0	2	5	2	9
Catanzaro	1	6	6	3	16
Palermo	1	8	11	6	26
Catania	2	9	10	3	24
Acireale (CT)	0	2	3	7	12
Caltanissetta	0	0	3	0	3
Quartucciu (CA)	0	3	8	2	13
Totale	28	134	148	59	369

(*) solo femminile

(**) con sezione femminile

Tabella 22 – Detenuti presenti negli IPM alla data del 31 dicembre 2019, secondo l'età, la nazionalità e il sesso.

Età	Italiani			Stranieri			Totale		
	maschi	femmine	Totale	maschi	femmine	Totale	maschi	femmine	Totale
14-15 anni	11	2	13	12	3	15	23	5	28
16-17 anni	68	4	72	56	6	62	124	10	134
18-20 anni	81	3	84	60	4	64	141	7	148
21-24 anni	38	3	41	16	2	18	54	5	59
Totale	198	12	210	144	15	159	342	27	369

Tabella 23 – Detenuti presenti negli Istituti penali per i minorenni alla data del 31 dicembre 2019, per posizione giuridica, età, nazionalità e sesso.

Minorenni.

Posizione giuridica	Italiani			Stranieri			Totale		
	m	f	mf	m	f	mf	m	f	mf
In attesa di 1° giudizio	18	4	22	35	2	37	53	6	59
Appellanti	1	0	1	2	0	2	3	0	3
Ricorrenti	3	0	3	1	0	1	4	0	4
Mista senza definitivo	44	0	44	19	4	23	63	4	67
Definitivi	1	0	1	3	1	4	4	1	5
Mista con definitivo	12	2	14	8	2	10	20	4	24
Totale	79	6	85	68	9	77	147	15	162

Giovani adulti.

Posizione giuridica	Italiani			Stranieri			Totale		
	m	f	mf	m	f	mf	m	f	mf
In attesa di 1° giudizio	5	1	6	9	0	9	14	1	15
Appellanti	5	1	6	1	0	1	6	1	7
Ricorrenti	0	0	0	1	0	1	1	0	1
Mista senza definitivo	24	0	24	9	0	9	33	0	33
Definitivi	11	3	14	10	1	11	21	4	25
Mista con definitivo	74	1	75	46	5	51	120	6	126
Totale	119	6	125	76	6	82	195	12	207

Totale.

Posizione giuridica	Italiani			Stranieri			Totale		
	m	f	mf	m	f	mf	m	f	mf
In attesa di 1° giudizio	23	5	28	44	2	46	67	7	74
Appellanti	6	1	7	3	0	3	9	1	10
Ricorrenti	3	0	3	2	0	2	5	0	5
Mista senza definitivo	68	0	68	28	4	32	96	4	100
Definitivi	12	3	15	13	2	15	25	5	30
Mista con definitivo	86	3	89	54	7	61	140	10	150
Totale	198	12	210	144	15	159	342	27	369

Tabella 24 – Ingressi negli Istituti penali per i minorenni secondo il motivo, la nazionalità e il sesso. Anno 2019.

Motivo	Italiani			Stranieri			Totale		
	m	f	mf	m	f	mf	m	f	mf
Per custodia cautelare									
Dalla libertà	117	4	121	56	8	64	173	12	185
Da CPA	77	5	82	85	11	96	162	16	178
Da permanenza in casa per trasformazione di misura	0	0	0	1	0	0	1	0	1
Da comunità, per trasformazione di misura	33	1	34	11	3	14	44	4	48
Da comunità per nuovo procedimento	11	0	11	2	0	2	13	0	13
Da comunità, per aggravamento	196	4	200	93	14	107	289	18	307
Da istituto penale per adulti	3	0	3	4	0	4	7	0	7
Per esecuzione di pena									
Dalla libertà	88	4	92	69	44	113	157	48	205
Da comunità	7	0	7	1	1	2	8	1	9
Per revoca o sospensione misura alternativa	41	3	44	14	4	18	55	7	62
Per revoca libertà controllata	0	0	0	4	0	4	4	0	4
Da evasione per esecuzione pena	1	0	1	0	0	0	1	0	1
Dagli arresti domiciliari (adulti)	0	0	0	2	0	2	2	0	2
Da istituto penale per adulti	4	0	4	2	0	2	6	0	6
Totale	578	21	599	344	85	429	922	106	1.028

Tabella 25 – Ingressi negli Istituti penali per i minorenni secondo l'età, la nazionalità e il sesso. Anno 2019.

Età	Italiani			Stranieri			Totale		
	m	f	mf	m	f	mf	m	f	mf
14-15 anni	68	3	71	50	14	64	118	17	135
16-17 anni	288	12	300	169	23	192	457	35	492
18-20 anni	160	1	161	87	31	118	247	32	279
21-24 anni	62	5	67	38	17	55	100	22	122
Totale	578	21	599	344	85	429	922	106	1.028

Tabella 26 – Ingressi negli Istituti penali per i minorenni secondo la provenienza e il sesso. Anno 2019.

Paesi di provenienza	Sesso		Totale
	maschi	femmine	
Italia	578	21	599
Altri Paesi dell'Unione Europea	63	44	107
di cui: Croazia	13	25	38
Romania	46	17	63
Altri Paesi europei	69	41	110
di cui: Albania	22	0	22
Bosnia-Erzegovina	12	29	41
Moldova	11	0	11
Serbia	14	10	24
Africa	180	0	180
di cui: Egitto	30	0	30
Marocco	59	0	59
Senegal	11	0	11
Tunisia	55	0	55
America	24	0	24
Asia	7	0	7
Apolidi	1	0	1
Totale	922	106	1.028

La tabella riporta il dettaglio dei Paesi per i quali il numero di minori è risultato pari o superiore a 10.

Tabella 27 – Delitti a carico dei minorenni e giovani adulti entrati negli Istituti penali per i minorenni secondo la categoria. Anno 2019.

DELITTI	Italiani			Stranieri			Totale		
	m	f	mf	m	f	mf	m	f	mf
Contro la persona	241	16	257	113	7	120	354	23	377
di cui: Omicidio volontario consumato	2	1	3	2	0	2	4	1	5
Omicidio volontario tentato	11	2	13	6	0	6	17	2	19
Percosse	5	2	7	3	1	4	8	3	11
Lesioni personali volontarie	118	9	127	58	4	62	176	13	189
Sequestro di persona	12	0	12	3	0	3	15	0	15
Violenze sessuali	22	0	22	10	0	10	32	0	32
Violenza privata	22	0	22	15	0	15	37	0	37
Minaccia	25	2	27	9	2	11	34	4	38
Contro la famiglia, la moralità pubblica, il buon costume	29	2	31	3	0	3	32	2	34
di cui: Maltrattamenti in famiglia	27	2	29	3	0	3	30	2	32
Contro il patrimonio	765	24	789	457	116	573	1.222	140	1.362
di cui: Furto	188	14	202	198	105	303	386	119	505
Rapina	413	8	421	203	8	211	616	16	632
Estorsione	86	2	88	23	3	26	109	5	114
Danni	23	0	23	10	0	10	33	0	33
Ricettazione	54	0	54	22	0	22	76	0	76
Contro l'incolumità pubblica	222	1	223	79	0	79	301	1	302
di cui: Stupefacenti	217	1	218	77	0	77	294	1	295
Contro la fede pubblica	2	1	3	12	4	16	14	5	19
di cui: Falsità in atti e persone	2	1	3	12	4	16	14	5	19
Contro Stato, altre istituzioni, ordine pubblico	46	0	46	27	5	32	73	5	78
di cui: Violenza, resistenza, oltraggio	39	0	39	25	5	30	64	5	69
Altri delitti	43	9	52	2	0	2	45	9	54
di cui: Armi	41	9	50	0	0	0	41	9	50
Totale DELITTI	1.348	53	1.401	693	132	825	2.041	185	2.226

La tabella riporta il dettaglio dei delitti con frequenza pari o superiori a 10 o di particolare gravità.

I dati sono riferiti ai delitti per i quali i soggetti sono entrati in IPM; il numero dei delitti è superiore al numero degli ingressi in quanto un soggetto può essere entrato nella struttura per uno o più delitti.

Tabella 28 – Uscite dagli Istituti penali per i minorenni secondo il motivo, la nazionalità e il sesso. Anno 2019.

Motivi di uscita	Italiani			Stranieri			Totale		
	m	f	mf	m	f	mf	m	f	mf
Da custodia cautelare									
Decorrenza termini custodia cautelare	8	1	9	10	6	16	18	7	25
Revoca della custodia cautelare	7	1	8	6	1	7	13	2	15
Remissione in libertà	25	0	25	6	4	10	31	4	35
Prescrizioni	6	0	6	0	2	2	6	2	8
Permanenza in casa	21	3	24	9	3	12	30	6	36
Collocamento in comunità (compresi fine aggravamento)	306	7	313	170	28	198	476	35	511
Sospensione del processo e messa alla prova	14	1	15	7	0	7	21	1	22
Arresti domiciliari	0	0	0	0	1	1	0	1	1
Sospensione condizionale della pena	3	0	3	1	1	2	4	1	5
Provvedimento del giudice a seguito di udienza	1	0	1	3	3	6	4	3	7
Estradizione	0	0	0	2	2	4	2	2	4
Da espiazione pena									
Espiazione della pena	55	2	57	41	11	52	96	13	109
Differimento esecuzione pena	0	2	2	0	31	31	0	33	33
Sospensione esecuzione pena	1	0	1	2	0	2	3	0	3
Concessione liberazione anticipata	2	0	2	0	0	0	2	0	2
Liberazione condizionale	2	0	2	0	0	0	2	0	2
Affidamento in prova al servizio sociale	30	0	30	24	2	26	54	2	56
Detenzione domiciliare	32	4	36	27	6	33	59	10	69
Concessione Legge 199/2010	4	0	4	7	0	7	11	0	11
Trasferimenti a strutture per adulti									
A strutture per adulti	75	2	77	46	3	49	121	5	126
Totale	592	23	615	361	104	465	953	127	1.080

Tabella 29 – Ingressi negli Istituti penali per i minorenni negli anni dal 2007 al 2019, secondo la nazionalità e il sesso.

Anni	Italiani			Stranieri			Totale		
	m	f	mf	m	f	mf	m	f	mf
2007	609	36	645	536	156	692	1.145	192	1.337
2008	657	37	694	524	129	653	1.181	166	1.347
2009	666	33	699	414	109	523	1.080	142	1.222
2010	689	24	713	355	104	459	1.044	128	1.172
2011	714	21	735	409	102	511	1.123	123	1.246
2012	649	18	667	466	119	585	1.115	137	1.252
2013	634	19	653	422	126	548	1.056	145	1.201
2014	509	14	523	357	112	469	866	126	992
2015	480	26	506	425	137	562	905	163	1.068
2016	549	25	574	458	109	567	1.007	134	1.141
2017	520	31	551	419	87	506	939	118	1.057
2018	609	27	636	384	112	496	993	139	1.132
2019	578	21	599	344	85	429	922	106	1.028

Grafico 7 – Ingressi negli Istituti penali per i minorenni negli anni dal 2007 al 2019 secondo la nazionalità.



Tabella 30 – Presenza media giornaliera negli Istituti penali per i minorenni nel periodo dal 2007 al 2019 secondo la nazionalità e il sesso.

Anni	Italiani			Stranieri			Totale		
	m	f	mf	m	f	mf	m	f	mf
2007	199	6	205	182	36	218	380	42	422
2008	244	13	257	179	33	212	422	46	468
2009	290	6	296	179	28	207	469	34	503
2010	300	9	308	138	28	165	438	36	474
2011	319	6	325	140	21	161	459	27	486
2012	304	4	308	170	30	200	474	34	508
2013	263	5	268	155	29	184	418	34	452
2014	220	5	225	122	18	140	342	23	365
2015	233	7	240	167	29	196	400	36	436
2016	253	11	264	176	33	209	429	44	473
2017	253	9	262	175	27	202	428	36	464
2018	252	9	261	180	27	207	432	36	468
2019	214	9	222	166	22	188	379	31	410

Grafico 8 – Presenza media giornaliera negli Istituti penali per i minorenni nel periodo dal 2007 al 2019 secondo la nazionalità.

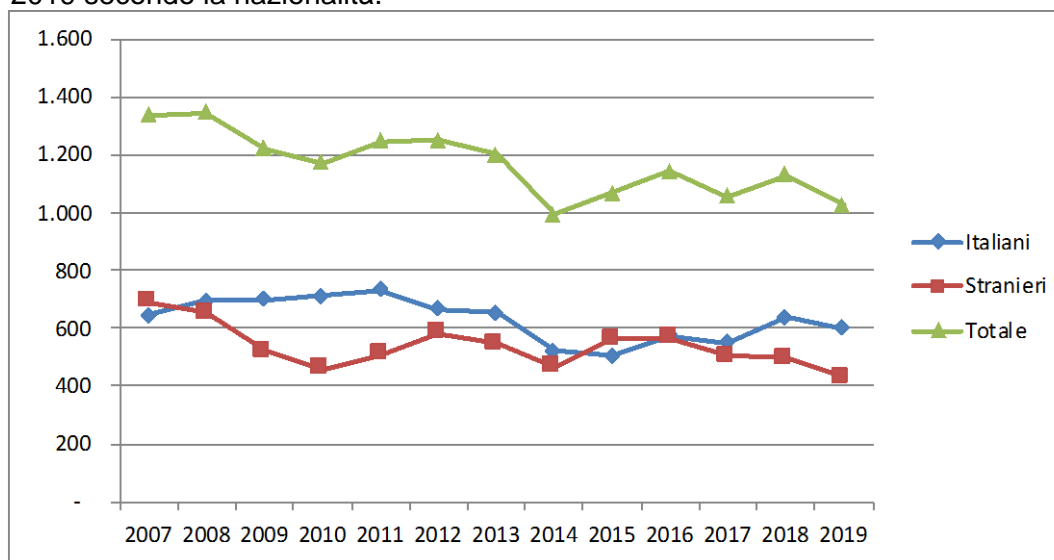
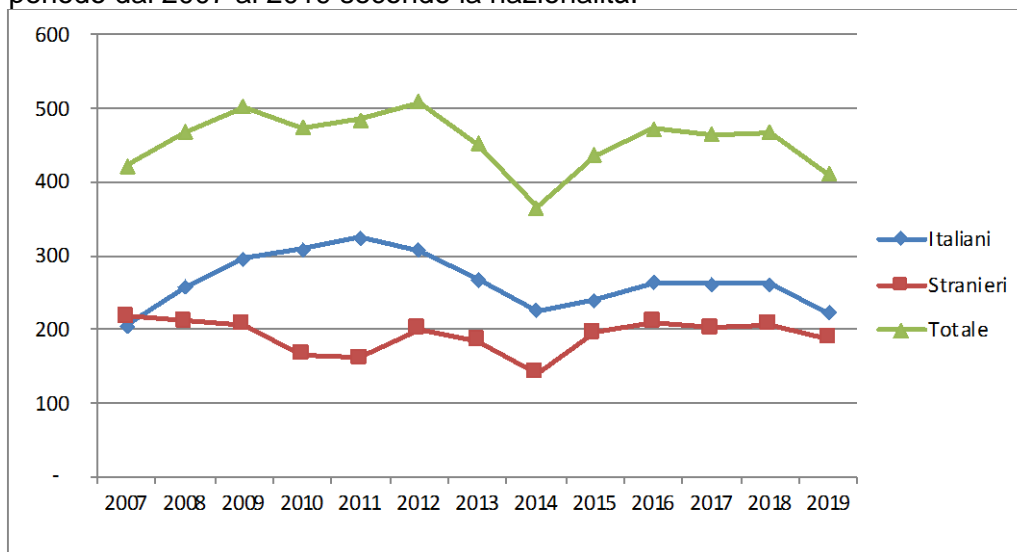

CENTRI DIURNI POLIFUNZIONALI

Situazione alla data del 31 dicembre 2019

Tabella 31 – Minorenni e giovani adulti dell'area penale frequentanti i Centri diurni polifunzionali alla data del 31 dicembre 2019, secondo la sede, la nazionalità e il sesso.

CENTRI DIURNI POLIFUNZIONALI	Italiani			Stranieri			Totale		
	m	f	mf	m	f	mf	m	f	mf
Nisida (NA)	13	0	13	0	0	0	13	0	13
Santa Maria Capua Vetere (CE)	47	4	51	3	0	3	50	4	54
Lecce	18	0	18	1	0	1	19	0	19
Palermo	18	1	19	4	0	4	22	1	23
Caltanissetta	1	0	1	0	0	0	1	0	1
Sassari	38	2	40	2	0	2	40	2	42
Totale	135	7	142	10	0	10	145	7	152

Tabella 32 – Minorenni e giovani adulti dell'area penale frequentanti i Centri diurni polifunzionali alla data del 31 dicembre 2019, secondo l'età, la nazionalità e il sesso.

Età	Italiani			Stranieri			Totale		
	m	f	mf	m	f	mf	m	f	mf
meno di 14 anni	0	0	0	0	0	0	0	0	0
14 anni	1	0	1	0	0	0	1	0	1
15 anni	6	0	6	0	0	0	6	0	6
16 anni	19	3	22	0	0	0	19	3	22
17 anni	29	0	29	2	0	2	31	0	31
giovani adulti	80	4	84	8	0	8	88	4	92
Totale	135	7	142	10	0	10	145	7	152

Tabella 33 – Minorenni e giovani adulti dell'area penale frequentanti i Centri diurni polifunzionali alla data del 31 dicembre 2019, secondo la provenienza e il sesso.

Paesi di provenienza	Sesso		Totale
	maschi	femmine	
Italia	135	7	142
Altri Paesi dell'Unione Europea	4	0	4
Altri Paesi europei	2	0	2
Africa	3	0	3
Asia	1	0	1
Totale	145	7	152

N.B.: I Centri diurni polifunzionali sono frequentati anche da giovani a rischio devianza, anche se non sottoposti a procedimento penale, NON COMPRESI NEI DATI SOPRA INDICATI.

Anno 2019 – Dati di flusso

Tabella 34 – Minorenni e giovani adulti dell'area penale assegnati ai Centri diurni polifunzionali secondo l'età, la nazionalità e il sesso. Anno 2019. Dati di flusso.

CENTRI DIURNI POLIFUNZIONALI	Italiani			Stranieri			Totale		
	m	f	mf	m	f	mf	m	f	mf
Nisida (NA)	49	0	49	1	0	1	50	0	50
Santa Maria Capua Vetere (CE)	100	7	107	8	0	8	108	7	115
Lecce	51	2	53	5	0	5	56	2	58
Palermo	82	2	84	14	0	14	96	2	98
Caltanissetta	31	3	34	4	0	4	35	3	38
Sassari	54	4	58	6	0	6	60	4	64
Totale	367	18	385	38	0	38	405	18	423

Tabella 35 – Minorenni e giovani adulti dell'area penale assegnati ai Centri diurni polifunzionali secondo l'età, la nazionalità e il sesso. Anno 2019. Dati di flusso.

Età	Italiani			Stranieri			Totale		
	m	f	mf	m	f	mf	m	f	mf
meno di 14 anni	0	0	0	0	0	0	0	0	0
14 anni	2	0	2	0	0	0	2	0	2
15 anni	14	1	15	3	0	3	17	1	18
16 anni	36	3	39	0	0	0	36	3	39
17 anni	77	0	77	3	0	3	80	0	80
giovani adulti	238	14	252	32	0	32	270	14	284
Totale	367	18	385	38	0	38	405	18	423

Tabella 36 – Minorenni e giovani adulti dell'area penale assegnati ai Centri diurni polifunzionali secondo la provenienza e il sesso. Anno 2019. Dati di flusso.

Paesi di provenienza	Sesso		Totale
	maschi	femmine	
Italia	367	18	385
Altri Paesi dell'Unione Europea	8	0	8
Altri Paesi europei	7	0	7
Africa	19	0	19
America	1	0	1
Asia	3	0	3
Totale	405	18	423

N.B.: I Centri diurni polifunzionali sono frequentati anche da giovani a rischio devianza, anche se non sottoposti a procedimento penale, NON COMPRESI NEI DATI SOPRA INDICATI.