

Minorenni e giovani adulti in carico ai Servizi minorili

Analisi statistica dei dati

- *Dati riferiti alla data del 30 giugno 2023*
- *Dati di flusso dell'anno 2023, fino al 30 giugno*

**ELABORAZIONE SU DATI STATISTICI CONVALIDATI
RIFERITI AL PRIMO SEMESTRE 2023**

PUBBLICAZIONE DEL 22 SETTEMBRE 2023

Dipartimento per la Giustizia minorile e di comunità
Ufficio I del Capo Dipartimento
Sezione Statistica
Via Damiano Chiesa, 24 00136 - Roma
Tel. 06/68188268 - 274 - 279 - 297
E-mail: statistiche.dgmc@giustizia.it

*(http://www.centrostudinisida.it/Statistica/statistiche_minori.html
https://www.giustizia.it/giustizia/it/mg_1_14.page?selectedNode=0_6)*

Premessa

La presente analisi statistica è stata pensata per fornire un quadro sintetico e aggiornato dei minorenni e giovani adulti (fino ai venticinque anni) che per provvedimenti di natura penale sono presenti nei servizi minorili residenziali o in carico ai servizi sociali per i minorenni.

Gli *Uffici di Servizio Sociale per i minorenni* (USSM) intervengono in ogni stato e grado del procedimento penale, dal momento in cui, a seguito di denuncia, il minore entra nel circuito penale fino alla conclusione del suo percorso giudiziario; l'intervento a favore del minore viene avviato, su segnalazione dell'Autorità Giudiziaria, con la raccolta degli elementi conoscitivi per l'accertamento della personalità e per l'elaborazione dell'inchiesta sociale di base e prosegue con la formulazione del progetto educativo e con l'attuazione dei provvedimenti disposti dal giudice.

I Servizi minorili residenziali sono:

- *i Centri di prima accoglienza* (CPA), che accolgono temporaneamente i minorenni fermati, accompagnati o arrestati in flagranza di reato dalle forze dell'ordine su disposizione del Procuratore della Repubblica per i minorenni; il minore permane nel Centro di prima accoglienza fino all'udienza di convalida, per un tempo massimo di novantasei ore; nel corso dell'udienza di convalida il giudice (GIP) valuta se esistono elementi sufficienti per convalidare l'arresto o il fermo e decide sull'eventuale applicazione di una delle quattro possibili misure cautelari previste per i minorenni (prescrizioni, permanenza in casa, collocamento in comunità, custodia cautelare);
- *le Comunità*, ministeriali e del privato sociale, che hanno dimensioni strutturali e organizzative connotate da una forte apertura all'ambiente esterno, in cui sono collocati i minori sottoposti alla misura cautelare prevista dall'art.22 del D.P.R.448/88 (collocamento in comunità); l'ingresso in comunità può essere disposto anche nell'ambito di un provvedimento di messa alla prova o di concessione di una misura alternativa alla detenzione o di applicazione delle misure di sicurezza; alcune Comunità sono annesse ai Centri di prima accoglienza;
- *gli Istituti penali per i minorenni* (IPM), in cui sono eseguite la misura della custodia cautelare e la pena detentiva; gli IPM sono concepiti strutturalmente in modo da fornire risposte adeguate alla particolarità della giovane utenza ed alle esigenze connesse all'esecuzione dei provvedimenti dell'Autorità Giudiziaria; l'attività trattamentale è svolta da un'équipe multidisciplinare, in cui è presente un operatore socio-educativo di riferimento stabile appartenente all'Amministrazione; le attività formative, professionali, culturali e di animazione sono effettuate in collaborazione con operatori di altri Enti e avvalendosi di associazioni del privato sociale e del volontariato; negli IPM è presente personale del Corpo di Polizia Penitenziaria adeguatamente formato al rapporto con l'adolescenza.

L'Amministrazione gestisce, inoltre i *Centri diurni polifunzionali* (CDP), Servizi minorili non residenziali per l'accoglienza diurna di minori e giovani adulti dell'area penale o in situazioni di disagio sociale e a rischio di devianza, anche se non sottoposti a procedimento penale, non censiti nella presente rilevazione.

I CDP offrono attività educative, di studio, di formazione-lavoro, nonché ludico-ricreative e sportive.

La maggior parte dei minori autori di reato in carico agli USSM è sottoposta a misure da eseguire in area penale esterna; la detenzione, infatti, assume per i minori di età carattere di residualità, per lasciare spazio a percorsi sanzionatori alternativi.

Negli ultimi anni si sta assistendo ad una sempre maggiore applicazione del collocamento in comunità, non solo quale misura cautelare, ma anche nell'ambito di altri provvedimenti giudiziari, per la sua capacità di contemperare le esigenze educative con quelle contenitive di controllo.

L'utenza dei Servizi minorili è prevalentemente maschile; le ragazze sono soprattutto di nazionalità straniera e provengono dai Paesi dell'area dell'ex Jugoslavia e dalla Romania.

La presenza degli stranieri è maggiormente evidente nei Servizi residenziali; i dati sulle provenienze evidenziano che negli ultimi anni alle nazionalità più ricorrenti nell'ambito della devianza, quali il Marocco, la Romania, la Tunisia, l'Albania e i Paesi dell'ex Jugoslavia, tutt'ora prevalenti, si sono affiancate altre nazionalità, singolarmente poco rilevanti in termini numerici, ma che hanno contribuito a rendere multietnico e più complesso il quadro complessivo dell'utenza.

Con riferimento all'età, la componente dei "giovani adulti", ⁽¹⁾ costituita da ragazzi di età tra i 18 e i 24 anni compiuti, ha assunto nel tempo un'importanza crescente, soprattutto in termini di presenza negli Istituti penali per i minorenni.

La criminalità minorile è connotata dalla prevalenza dei reati contro il patrimonio e, in particolare, dei reati di furto e rapina. Frequenti sono anche le violazioni delle disposizioni in materia di sostanze stupefacenti, mentre tra i reati contro la persona prevalgono le lesioni personali volontarie.

(1) Le misure cautelari, le misure penali di comunità, le altre misure alternative, le sanzioni sostitutive, le pene detentive e le misure di sicurezza si eseguono secondo le norme e con le modalità previste per i minorenni anche nei confronti di coloro che nel corso dell'esecuzione abbiano compiuto il diciottesimo ma non il venticinquesimo anno di età, sempre che, non ricorrano particolari ragioni di sicurezza valutate dal giudice competente, tenuto conto altresì delle finalità rieducative ovvero quando le predette finalità non risultano in alcun modo perseguibili a causa della mancata adesione al trattamento in atto. L'esecuzione rimane affidata al personale dei servizi minorili. Queste disposizioni si applicano anche quando l'esecuzione ha inizio dopo il compimento del diciottesimo anno di età, (art. 24 D.Lgs. 28 luglio 1989, n. 272, come modificato dall'art.5, comma 1, D.L. 26 giugno 2014, n. 92, convertito, con modificazioni, dalla L. 11 agosto 2014, n 117, e, successivamente, dall'art. 9, comma 1, D.Lgs. 2 ottobre 2018, n. 121).

Minorenni e giovani adulti in carico ai Servizi della Giustizia Minorile

Dati di riepilogo - Situazione al 30 giugno 2023

Servizi minorili	Sesso		Totale
	maschi	femmine	

Presenti nei Servizi residenziali

Centri di prima accoglienza	6	0	6
Istituti penali per i minorenni	398	11	409
Comunità ministeriali	24	0	24
Comunità private	836	48	884
Totale presenti alla data considerata	1.264	59	1.323

In carico agli Uffici di servizio sociale per i minorenni ⁽¹⁾

In messa alla prova	3.084	207	3.291
<i>In casa</i>	2.635	181	2.816
<i>In comunità</i>	449	26	475
In misura penale di comunità/ alternativa alla detenzione, sostitutiva, di sicurezza, cautelare delle prescrizioni e della permanenza in casa	393	12	405
<i>In casa</i>	342	12	354
<i>In comunità</i>	51	0	51
In Comunità, per misura diversa dalle precedenti	310	18	328
Negli Istituti penali per i minorenni	363	8	371
Nei Centri di prima accoglienza	1	0	1
Per indagini sociali e progetti trattamentali ⁽²⁾	1.357	159	1.516
In altra situazione ⁽³⁾	7.116	825	7.941
Totale soggetti in carico alla data considerata	12.624	1.229	13.853

Frequentanti i Centri diurni polifunzionali

N. minori frequentanti alla data considerata	154	4	158
---	------------	----------	------------

Note:

(1) I dati riguardano i minorenni e giovani adulti in carico agli USSM per l'esecuzione di un provvedimento e/o per indagini sociali e progetti trattamentali.

Sono compresi i soggetti presenti nei Servizi residenziali che sono anche in carico agli USSM.

(2) Sono i soggetti in carico solo per indagini e progetti; sono esclusi coloro che sono in carico anche per provvedimenti in esecuzione in area penale esterna o interna, già considerati nelle precedenti voci della tabella.

(3) I dati sono riferiti ai soggetti in carico agli Uffici di servizio sociale per i minorenni per i quali si è conclusa l'esecuzione di una misura o è stata già evasa una richiesta dell'Autorità Giudiziaria, che sono in attesa di un'udienza.

UFFICI DI SERVIZIO SOCIALE PER I MINORENNI

DATI DI FLUSSO

Tabella 1 – Minorenni e giovani adulti in carico agli Uffici di servizio sociale per i minorenni, secondo il periodo di presa in carico, la nazionalità e il sesso. Anno 2023 - fino 30 giugno.

Periodo di presa in carico	Italiani			Stranieri			Totale		
	m	f	mf	m	f	mf	m	f	mf
Presi in carico per la prima volta nel 2023	2.904	365	3.269	752	60	812	3.656	425	4.081
Già precedentemente in carico	9.819	1.021	10.840	2.886	285	3.171	12.705	1.306	14.011
Totale	12.723	1.386	14.109	3.638	345	3.983	16.361	1.731	18.092

di cui: per l'esecuzione di provvedimenti in area penale esterna

Messa alla prova	3.912	284	4.196	985	54	1.039	4.897	338	5.235
Misure cautelari delle prescrizioni e della permanenza in casa	263	12	275	126	6	132	389	18	407
Misure penali di comunità/ alternative alla detenzione	306	8	314	122	13	135	428	21	449
Sanzioni sostitutive	11	0	11	4	0	4	15	0	15
Misure di sicurezza	73	0	73	15	0	15	88	0	88

Tabella 2a - Minorenni e giovani adulti in carico agli Uffici di servizio sociale per i minorenni, secondo l'età alla prima presa in carico, la nazionalità e il sesso. Anno 2023 - fino 30 giugno.

Età alla prima presa in carico	Italiani			Stranieri			Totale		
	m	f	mf	m	f	mf	m	f	mf
meno di 14 anni	108	21	129	24	8	32	132	29	161
14 anni	843	91	934	229	46	275	1.072	137	1.209
15 anni	2.113	274	2.387	570	60	630	2.683	334	3.017
16 anni	2.985	349	3.334	826	79	905	3.811	428	4.239
17 anni	3.222	298	3.520	1.014	73	1.087	4.236	371	4.607
giovani adulti	3.452	353	3.805	975	79	1.054	4.427	432	4.859
Totale	12.723	1.386	14.109	3.638	345	3.983	16.361	1.731	18.092

Tabella 2b - Minorenni e giovani adulti in carico agli Uffici di servizio sociale per i minorenni, secondo l'età nel periodo considerato, la nazionalità e il sesso. Anno 2023 - fino 30 giugno.

Età nel periodo considerato	Italiani			Stranieri			Totale		
	m	f	mf	m	f	mf	m	f	mf
meno di 14 anni	61	11	72	9	5	14	70	16	86
14 anni	240	46	286	43	2	45	283	48	331
15 anni	853	158	1.011	238	26	264	1.091	184	1.275
16 anni	1.683	235	1.918	425	43	468	2.108	278	2.386
17 anni	2.460	268	2.728	692	67	759	3.152	335	3.487
giovani adulti	7.426	668	8.094	2.231	202	2.433	9.657	870	10.527
Totale	12.723	1.386	14.109	3.638	345	3.983	16.361	1.731	18.092

L'età è calcolata all'inizio dell'anno per i soggetti in carico da periodi precedenti, alla presa in carico per i nuovi soggetti.

Tabella 3 - Minorenni e giovani adulti in carico agli Uffici di servizio sociale per i minorenni, secondo la provenienza e il sesso. Anno 2023 - fino 30 giugno.

Paesi di provenienza	Sesso		Totale
	maschi	femmine	
Italia	12.723	1.386	14.109
Altri Paesi dell'Unione Europea	582	141	723
di cui: Romania	444	101	545
Altri Paesi europei	703	96	799
di cui: Albania	355	16	371
Bosnia-Erzegovina	63	45	108
Kosovo	53	2	55
Moldova	59	6	65
Serbia	57	18	75
Africa	1.919	79	1.998
di cui: Algeria	69	3	72
Egitto	266	1	267
Gambia	59	0	59
Marocco	809	39	848
Senegal	106	3	109
Tunisia	409	8	417
America	183	11	194
Asia	250	18	268
di cui: Pakistan	53	5	58
Apolidi	1	0	1
Totale	16.361	1.731	18.092

La tabella riporta il dettaglio dei Paesi per i quali il numero di minori è risultato pari o superiore a 50.

Tabella 4 - Minorenni e giovani adulti in carico agli Uffici di servizio sociale per i minorenni, secondo la sede e il periodo di presa in carico. Anno 2023 - fino 30 giugno.

USSM	Periodo di presa in carico		Totale
	Presi in carico per la prima volta nel 2023	Già precedentemente in carico	
Ancona	213	593	806
Bari	246	1.019	1.265
Bologna	141	981	1.122
Bolzano	109	198	307
Brescia	314	884	1.198
Cagliari	115	365	480
Caltanissetta	144	509	653
Campobasso	64	185	249
Catania	243	807	1.050
Catanzaro	205	586	791
Firenze	252	662	914
Genova	146	406	552
L'Aquila	79	413	492
Lecce	154	381	535
Messina	74	337	411
Milano	131	641	772
Napoli	293	824	1.117
Palermo	314	860	1.174
Perugia	128	237	365
Potenza	84	258	342
Reggio Calabria	75	231	306
Roma	321	1.394	1.715
Salerno	104	260	364
Sassari	62	272	334
Taranto	79	184	263
Torino	130	652	782
Trento	61	227	288
Trieste	67	268	335
Venezia	187	296	483

I soggetti in carico a più USSM sono conteggiati in corrispondenza di ciascuno di essi; la somma dei dati delle diverse sedi USSM è superiore al numero effettivo dei soggetti in carico nel periodo in esame e, per questo motivo, non è riportata in tabella.

Tabella 5 – Reati dei minorenni e giovani adulti in carico agli Uffici di servizio sociale per i minorenni, secondo la categoria. Anno 2023 - fino 30 giugno.

REATI	Italiani			Stranieri			Totale		
	m	f	mf	m	f	mf	m	f	mf
DELITTI									
Contro la persona	11.056	1.121	12.177	3.593	203	3.796	14.649	1.324	15.973
di cui: Omicidio volontario consumato	60	6	66	31	0	31	91	6	97
Omicidio volontario tentato	187	9	196	48	0	48	235	9	244
Percosse	466	91	557	207	22	229	673	113	786
Lesioni personali volontarie	4.825	455	5.280	1.712	104	1.816	6.537	559	7.096
Lesioni personali colpose	103	17	120	4	0	4	107	17	124
Rissa	656	46	702	247	15	262	903	61	964
Sfruttamento pornografia minorile	416	14	430	43	0	43	459	14	473
Detenzione di materiale pornografico coinvolgente minori	181	13	194	20	0	20	201	13	214
Violenze sessuali	697	16	713	267	6	273	964	22	986
Atti sessuali con minorenne	92	3	95	6	0	6	98	3	101
Sequestro di persona	84	5	89	66	1	67	150	6	156
Violenza privata	594	54	648	201	7	208	795	61	856
Minaccia	1.535	223	1.758	463	33	496	1.998	256	2.254
Atti persecutori (stalking)	596	74	670	170	6	176	766	80	846
Violazione di domicilio	136	29	165	41	3	44	177	32	209
Diffamazione	85	41	126	20	2	22	105	43	148
Contro famiglia, moralità pubblica, buon costume	543	48	591	113	5	118	656	53	709
di cui: Maltrattamenti in famiglia	498	44	542	92	4	96	590	48	638
Contro il patrimonio	12.948	873	13.821	7.153	801	7.954	20.101	1.674	21.775
di cui: Furto	5.198	460	5.658	2.917	629	3.546	8.115	1.089	9.204
Rapina	3.362	135	3.497	2.534	99	2.633	5.896	234	6.130
Estorsione	763	35	798	323	15	338	1.086	50	1.136
Danni	1.928	160	2.088	708	29	737	2.636	189	2.825
Truffa	110	21	131	37	1	38	147	22	169
Ricettazione	1.474	41	1.515	601	28	629	2.075	69	2.144
Contro l'incolumità pubblica	4.055	148	4.203	970	14	984	5.025	162	5.187
di cui: Stupefacenti	3.727	139	3.866	845	8	853	4.572	147	4.719
Incendio	102	3	105	36	2	38	138	5	143
Danneggiamento seguito da incendio	168	6	174	77	4	81	245	10	255
Contro la fede pubblica	566	102	668	258	58	316	824	160	984
di cui: Falsità in atti e persone	507	96	603	243	58	301	750	154	904
Contro Stato, altre istituzioni, ordine pubblico	2.692	196	2.888	1.134	62	1.196	3.826	258	4.084
di cui: Violenza, resistenza a P.U.	2.313	131	2.444	993	51	1.044	3.306	182	3.488
Altri delitti	675	46	721	102	4	106	777	50	827
di cui: Armi	451	18	469	20	0	20	471	18	489
Codice della strada	71	4	75	6	0	6	77	4	81
Totale DELITTI	32.535	2.534	35.069	13.323	1.147	14.470	45.858	3.681	49.539
CONTRAVVENZIONI	2.597	145	2.742	903	46	949	3.500	191	3.691
di cui: Ordine pubblico e tranquillità pubblica	512	63	575	150	7	157	662	70	732
Incolumità pubblica	182	7	189	36	0	36	218	7	225
Prevenzione di talune specie di reati	79	4	83	20	16	36	99	20	119
Armi	1.625	64	1.689	672	22	694	2.297	86	2.383
Codice della strada	172	7	179	10	0	10	182	7	189
SANZIONI AMMINISTRATIVE	355	3	358	50	1	51	405	4	409
di cui: Codice della strada	338	2	340	44	0	44	382	2	384
TOTALE COMPLESSIVO	35.487	2.682	38.169	14.276	1.194	15.470	49.763	3.876	53.639

I dati sono riferiti ai reati dei procedimenti penali a carico dei minori nel periodo in esame; il numero dei reati è superiore al numero dei minori in quanto un minore può avere a carico uno o più reati.

La tabella riporta il dettaglio delle tipologie di reato con frequenza pari o superiore a 100 o di particolare interesse.

Tabella 6 – Minorenni e giovani adulti in carico agli Uffici di servizio sociale per i minorenni negli anni dal 2007 al 2022 secondo la nazionalità e il sesso.

Anni	Italiani			Stranieri			Totale		
	m	f	mf	m	f	mf	m	f	mf
2007	10.689	1.083	11.772	2.516	456	2.972	13.205	1.539	14.744
2008	13.015	1.382	14.397	2.944	473	3.417	15.959	1.855	17.814
2009	14.023	1.457	15.480	2.981	424	3.405	17.004	1.881	18.885
2010	14.335	1.337	15.672	2.387	304	2.691	16.722	1.641	18.363
2011	15.260	1.624	16.884	2.870	403	3.273	18.130	2.027	20.157
2012	14.885	1.745	16.630	3.322	455	3.777	18.207	2.200	20.407
2013	14.509	1.713	16.222	3.469	522	3.991	17.978	2.235	20.213
2014	14.192	1.748	15.940	3.661	594	4.255	17.853	2.342	20.195
2015	14.136	1.777	15.913	3.937	688	4.625	18.073	2.465	20.538
2016	14.492	1.871	16.363	4.691	794	5.485	19.183	2.665	21.848
2017	13.533	1.680	15.213	4.559	694	5.253	18.092	2.374	20.466
2018	14.091	1.692	15.783	4.859	663	5.522	18.950	2.355	21.305
2019	14.027	1.689	15.716	4.678	569	5.247	18.705	2.258	20.963
2020	13.162	1.509	14.671	3.893	455	4.348	17.055	1.964	19.019
2021	14.567	1.630	16.197	4.147	453	4.600	18.714	2.083	20.797
2022	15.137	1.677	16.814	4.276	461	4.737	19.413	2.138	21.551

Grafico 1 – Minorenni e giovani adulti in carico agli Uffici di servizio sociale per i minorenni negli anni dal 2007 al 2022 secondo la nazionalità.



Grafico 2 – Minorenni e giovani adulti in carico agli Uffici di servizio sociale per i minorenni negli anni dal 2007 al 2022 secondo il periodo di presa in carico.



Grafico 3 – Minorenni e giovani adulti in carico agli Uffici di servizio sociale per i minorenni nell'anno 2022 secondo il periodo di presa in carico.

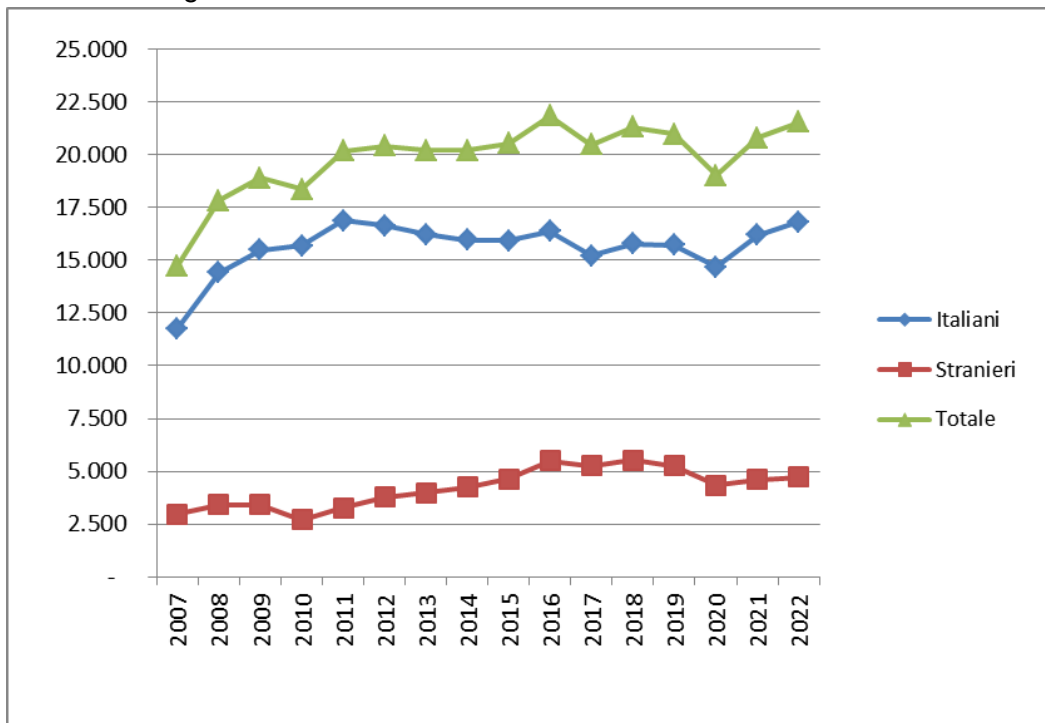

CENTRI DI PRIMA ACCOGLIENZA

Tabella 7 – Ingressi e presenze nei Centri di prima accoglienza nell'anno 2023, per sede di CPA. Situazione al 30 giugno.

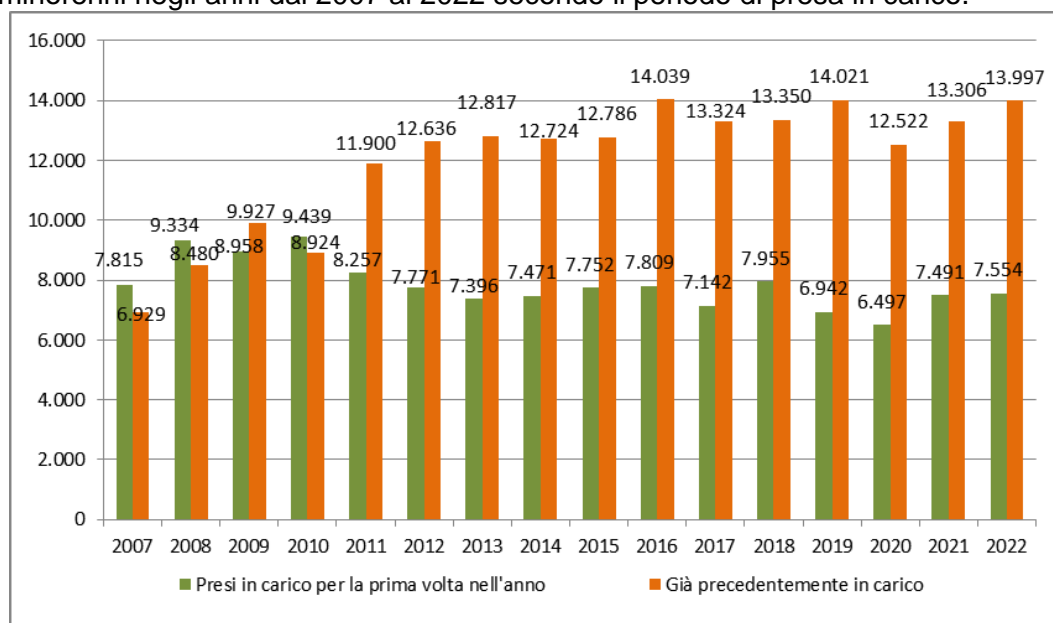
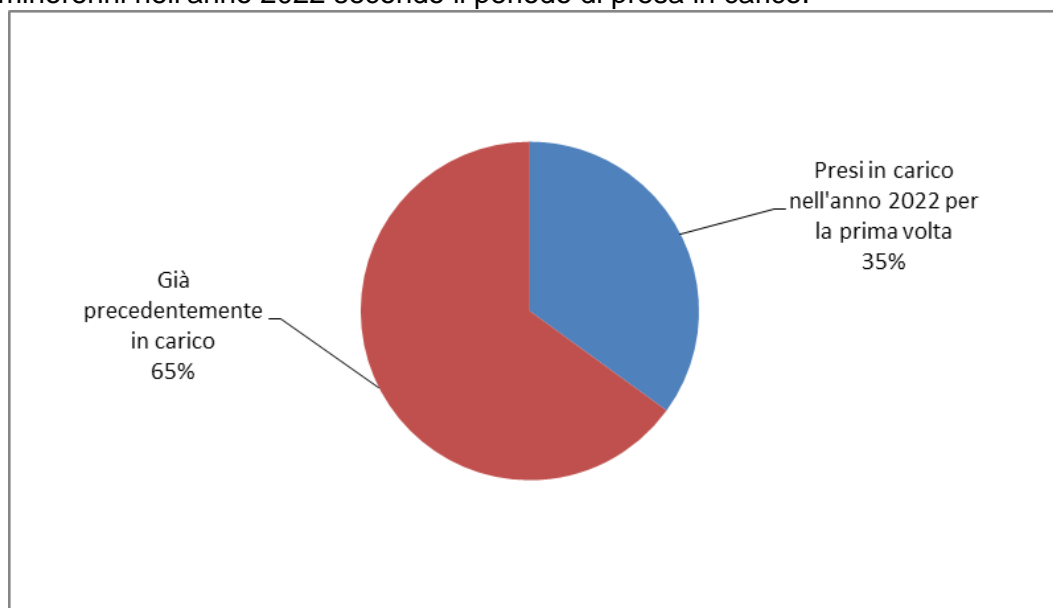
CPA	Ingressi stabili (compresi trasferimenti tra CPA)	Presenza media giornaliera	Presenti al 30 giugno 2023
Torino	53	1,1	0
Genova	29	0,7	1
Milano	74	1,5	1
Treviso	13	0,3	0
Bologna	34	0,6	0
Firenze	14	0,3	0
Roma	80	1,5	2
Ancona	3	0,1	0
L'Aquila	3	0,0	0
Napoli (*)	27	0,4	0
Nisida (NA) (*)	1	0,0	0
Salerno	10	0,2	0
Bari	8	0,2	0
Lecce	3	0,1	0
Catanzaro	5	0,1	0
Potenza	0	0,0	0
Palermo	7	0,1	0
Messina	0	0,0	0
Caltanissetta	1	0,0	0
Catania	33	0,6	0
Quartucciu (CA)	8	0,1	2
Sassari	1	0,0	0
Totale	407	7,9	6

(*) Napoli = maschile; Nisida (NA) = femminile.

CPA Milano: attività sospesa dal 26.3.2021 al 5.3.2023; durante il periodo di sospensione l'utenza maschile è stata accolta dal CPA di Torino, l'utenza femminile è tuttora accolta dal CPA di Bologna.

Tabella 8 – Ingressi nei Centri di prima accoglienza secondo l'età, la nazionalità e il sesso. Anno 2023 - fino 30 giugno.

Età	Italiani			Stranieri			Totale		
	m	f	mf	m	f	mf	m	f	mf
meno di 14 anni	0	0	0	0	0	0	0	0	0
14 anni	20	0	20	12	3	15	32	3	35
15 anni	41	1	42	31	1	32	72	2	74
16 anni	63	2	65	49	4	53	112	6	118
17 anni	90	6	96	79	2	81	169	8	177
18 anni e oltre	1	0	1	0	0	0	1	0	1
Totale	215	9	224	171	10	181	386	19	405

Tabella 9 - Ingressi nei Centri di prima accoglienza secondo la provenienza e il sesso. Anno 2023 - fino 30 giugno.

Paesi di provenienza	Sesso		Totale
	maschi	femmine	
Italia	215	9	224
Altri Paesi dell'Unione Europea	8	2	10
di cui: Romania	7	1	8
Altri Paesi europei	22	4	26
di cui: Albania	10	0	10
Bosnia-Erzegovina	8	2	10
Africa	128	2	130
di cui: Algeria	13	1	14
Egitto	32	0	32
Marocco	31	1	32
Senegal	6	0	6
Tunisia	45	0	45
America	7	1	8
di cui: Perù	2	1	3
Asia	6	1	7
di cui: Pakistan	2	1	3
Totale	386	19	405

La tabella riporta il dettaglio dei Paesi per i quali il numero di minori è risultato pari o superiore a 3.

Tabella 10 – Delitti a carico dei minori entrati nei Centri di prima accoglienza secondo la categoria.
Anno 2023 - fino 30 giugno.

DELITTI	Italiani			Stranieri			Totale		
	m	f	mf	m	f	mf	m	f	mf
Contro la persona	50	2	52	35	3	38	85	5	90
di cui: Omicidio volontario consumato	3	1	4	4	0	4	7	1	8
Omicidio volontario tentato	10	1	11	4	0	4	14	1	15
Lesioni personali volontarie	32	0	32	25	3	28	57	3	60
Minaccia	4	0	4	0	0	0	4	0	4
Contro la famiglia, la moralità pubblica, il buon costume	5	0	5	0	0	0	5	0	5
di cui: Maltrattamenti in famiglia	5	0	5	0	0	0	5	0	5
Contro il patrimonio	112	3	115	174	11	185	286	14	300
di cui: Furto	21	1	22	36	4	40	57	5	62
Rapina	72	2	74	128	6	134	200	8	208
Estorsione	11	0	11	2	1	3	13	1	14
Danni	2	0	2	2	0	2	4	0	4
Ricettazione	6	0	6	5	0	5	11	0	11
Contro l'incolumità pubblica	108	3	111	28	0	28	136	3	139
di cui: Stupefacenti	108	3	111	28	0	28	136	3	139
Contro la fede pubblica	7	1	8	3	0	3	10	1	11
di cui: Falsità in atti e persone	6	1	7	3	0	3	9	1	10
Contro Stato, altre istituzioni, ordine pubblico	19	1	20	13	2	15	32	3	35
di cui: Violenza, resistenza, oltraggio	18	1	19	10	2	12	28	3	31
Altri delitti	12	0	12	4	0	4	16	0	16
di cui: Armi	12	0	12	0	0	0	12	0	12
Norme in materia di immigrazione	0	0	0	4	0	4	4	0	4
Totale DELITTI	313	10	323	257	16	273	570	26	596

La tabella riporta il dettaglio dei delitti con frequenza pari o superiori a 3.

I dati sono riferiti ai delitti per i quali i minori sono entrati in CPA; il numero dei delitti è superiore al numero degli ingressi in quanto un minore può essere entrato nella struttura per uno o più delitti.

Tabella 11 – Uscite dai Centri di prima accoglienza secondo il provvedimento di dimissione, la nazionalità e il sesso. Anno 2023 - fino 30 giugno.

Uscite	Italiani			Stranieri			Totale		
	m	f	mf	m	f	mf	m	f	mf
Con applicazione misura cautelare									
Prescrizioni	25	1	26	10	2	12	35	3	38
Permanenza in casa	41	2	43	15	2	17	56	4	60
Collocamento in comunità	94	3	97	60	5	65	154	8	162
Custodia cautelare	43	2	45	70	1	71	113	3	116
Altre uscite									
Remissione in libertà	11	0	11	12	0	12	23	0	23
Decorrenza dei termini	0	0	0	0	0	0	0	0	0
Minore di 14 anni	0	0	0	0	0	0	0	0	0
Minore in stato gravidanza	0	0	0	0	0	0	0	0	0
Estraneità al fatto	0	0	0	0	0	0	0	0	0
Mancanza di altri presupposti	0	0	0	0	0	0	0	0	0
Maggiorenne	0	0	0	0	0	0	0	0	0
Totale	214	8	222	167	10	177	381	18	399

Tabella 12 - Ingressi nei Centri di prima accoglienza negli anni dal 2007 al 2022 secondo la nazionalità e il sesso.

Anni	Italiani			Stranieri			Totale		
	m	f	mf	m	f	mf	m	f	mf
2007	1.469	76	1.545	1.236	604	1.840	2.705	680	3.385
2008	1.462	85	1.547	1.021	340	1.361	2.483	425	2.908
2009	1.443	51	1.494	704	224	928	2.147	275	2.422
2010	1.355	68	1.423	616	214	830	1.971	282	2.253
2011	1.337	75	1.412	696	235	931	2.033	310	2.343
2012	1.191	65	1.256	668	269	937	1.859	334	2.193
2013	951	67	1.018	690	312	1.002	1.641	379	2.020
2014	689	38	727	565	256	821	1.254	294	1.548
2015	613	40	653	579	206	785	1.192	246	1.438
2016	658	48	706	517	158	675	1.175	206	1.381
2017	583	37	620	484	171	655	1.067	208	1.275
2018	579	39	618	318	154	472	897	193	1.090
2019	501	32	533	304	82	386	805	114	919
2020	322	20	342	213	44	257	535	64	599
2021	319	19	338	219	23	242	538	42	580
2022	363	20	383	327	35	362	690	55	745

Grafico 4 - Ingressi nei Centri di prima accoglienza negli anni dal 2007 al 2022, secondo la nazionalità.

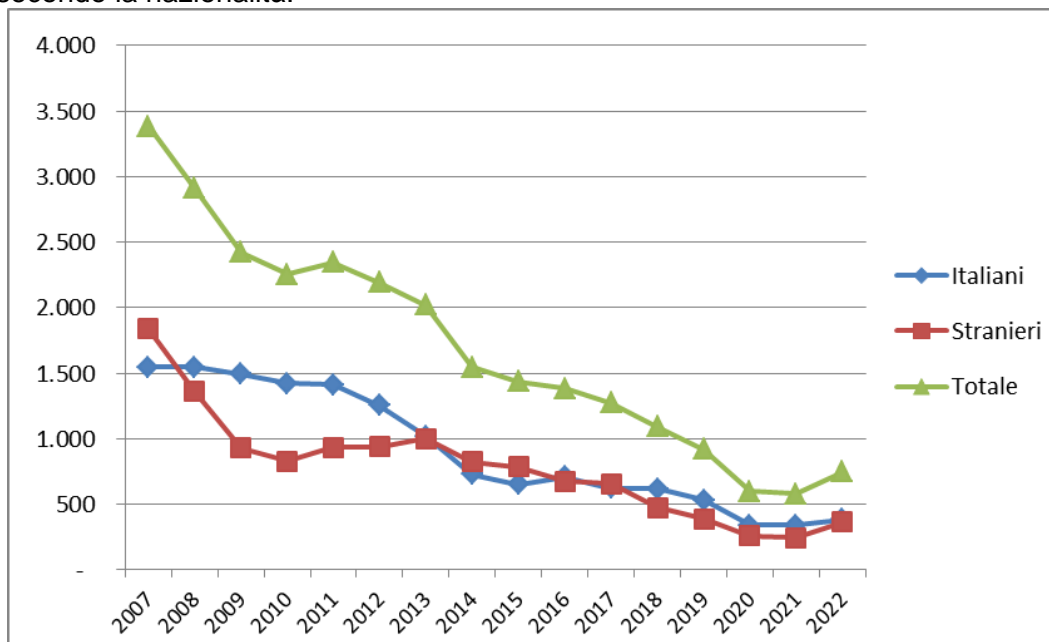

COMUNITA'

Tabella 13 - Ingressi e presenze nelle Comunità nell'anno 2023. Comunità ministeriali e private. Situazione al 30 giugno.

a. Comunità ministeriali

Comunità ministeriali	Collocamenti (compresi trasferimenti tra Comunità)	Presenza media giornaliera	Presenti al 30 giugno 2023
Bologna	28	5,8	8
Catanzaro	16	10,3	11
Reggio Calabria	4	5,5	5
Totale	48	21,6	24

b. Comunità private per regione della struttura.

Comunità private per regione	Collocamenti (compresi trasferimenti tra Comunità)	Presenza media giornaliera	Presenti al 30 giugno 2023
Piemonte	26	40,8	35
Valle D'Aosta	0	0,0	0
Liguria	16	13,4	17
Lombardia	196	190,4	183
Veneto	60	36,9	34
Trentino Alto Adige	10	3,7	7
Friuli Venezia Giulia	25	9,3	6
Emilia Romagna	66	57,3	66
Toscana	47	30,4	35
Umbria	7	9,0	7
Marche	10	21,8	19
Lazio	77	69,3	75
Abruzzo	7	5,5	9
Molise	0	0,0	0
Campania	102	123,8	121
Puglia	70	70,0	68
Basilicata	0	1,5	1
Calabria	26	26,5	27
Sicilia	126	136,7	142
Sardegna	28	28,5	32
Totale	899	874,8	884

c. Comunità private per Centro Giustizia Minorile inviante

Comunità private per Centro Giustizia Minorile	Collocamenti (compresi trasferimenti tra Comunità)	Presenza media giornaliera	Presenti al 30 giugno 2023
Torino	64	61,2	64
Milano	224	223,5	217
Venezia	108	62,4	64
Bologna	62	63,9	67
Firenze	55	39,1	44
Roma	86	80,3	89
Napoli	94	115,1	114
Bari	54	61,2	57
Catanzaro	19	25,1	26
Cagliari	27	28,2	31
Palermo	106	114,8	111
Totale	899	874,8	884

d. Riepilogo

Comunità	Collocamenti (compresi trasferimenti tra Comunità)	Presenza media giornaliera	Presenti al 30 giugno 2023
Comunità ministeriali	48	21,6	24
Comunità private	899	874,8	884
Totale	947	896,4	908

Tabella 14 – Collocamenti in Comunità secondo il motivo, la nazionalità e il sesso. Anno 2023 - fino 30 giugno.

Motivo	Italiani			Stranieri			Totale		
	m	f	mf	m	f	mf	m	f	mf
Per misura cautelare del collocamento in comunità	279	16	295	164	13	177	443	29	472
Da permanenza in casa, per trasformazione misura	3	0	3	0	0	0	3	0	3
Da IPM, per trasformazione misura	30	0	30	41	0	41	71	0	71
Da IPM, per fine aggravamento	62	2	64	34	1	35	96	3	99
Per misura cautelare della permanenza in casa eseguita in comunità	3	0	3	0	0	0	3	0	3
Per messa alla prova	86	9	95	43	1	44	129	10	139
Per applicazione misure penali di comunità/alternative	16	0	16	12	0	12	28	0	28
Per misura di sicurezza	10	0	10	3	0	3	13	0	13
Per libertà controllata	0	0	0	0	0	0	0	0	0
Per arresto, fermo o accompagnamento	1	0	1	3	0	3	4	0	4
Totale	490	27	517	300	15	315	790	42	832

Tabella 15 – Collocamenti in Comunità secondo l'età, la nazionalità e il sesso. Anno 2023 - fino 30 giugno.

Età	Italiani			Stranieri			Totale		
	m	f	mf	m	f	mf	m	f	mf
meno di 14 anni	1	0	1	0	0	0	1	0	1
14 anni	32	1	33	18	1	19	50	2	52
15 anni	86	7	93	26	3	29	112	10	122
16 anni	110	6	116	66	4	70	176	10	186
17 anni	156	10	166	113	6	119	269	16	285
giovani adulti	105	3	108	77	1	78	182	4	186
Totale	490	27	517	300	15	315	790	42	832

Tabella 16 - Collocamenti in Comunità secondo la provenienza e il sesso. Anno 2023 - fino 30 giugno.

Paesi di provenienza	Sesso		Totale
	maschi	femmine	
Italia	490	27	517
Altri Paesi dell'Unione Europea	16	6	22
di cui: Bulgaria	2	1	3
Croazia	2	1	3
Romania	7	4	11
Altri Paesi europei	42	2	44
di cui: Albania	22	0	22
Bosnia-Erzegovina	6	0	6
Macedonia	2	1	3
Moldova	4	0	4
Serbia	4	1	5
Africa	223	4	227
di cui: Algeria	11	1	12
Egitto	58	0	58
Guinea	3	0	3
Marocco	70	3	73
Senegal	7	0	7
Tunisia	70	0	70
America	9	2	11
di cui: Perù	3	1	4
Asia	10	1	11
di cui: Afghanistan	4	0	4
Totale	790	42	832

La tabella riporta il dettaglio dei Paesi per i quali il numero di minori è risultato pari o superiore a 3.

Tabella 17 – Delitti a carico dei minorenni e giovani adulti collocati in Comunità secondo la categoria. Anno 2023 - fino 30 giugno.

DELITTI	Italiani			Stranieri			Totale		
	m	f	mf	m	f	mf	m	f	mf
Contro la persona	230	8	238	93	7	100	323	15	338
di cui: Omicidio volontario consumato	3	1	4	0	0	0	3	1	4
Omicidio volontario tentato	24	1	25	8	0	8	32	1	33
Percosse	7	2	9	9	0	9	16	2	18
Lesioni personali volontarie	117	3	120	50	7	57	167	10	177
Sfruttamento pornografia minorile	7	0	7	0	0	0	7	0	7
Violenze sessuali	13	0	13	11	0	11	24	0	24
Atti sessuali con minorenne	4	0	4	0	0	0	4	0	4
Sequestro di persona	7	0	7	1	0	1	8	0	8
Violenza privata	5	0	5	2	0	2	7	0	7
Minaccia	21	1	22	3	0	3	24	1	25
Atti persecutori (stalking)	14	0	14	9	0	9	23	0	23
Violazione di domicilio	3	0	3	0	0	0	3	0	3
Contro famiglia, moralità pubblica, buon costume	50	3	53	4	1	5	54	4	58
di cui: Maltrattamenti in famiglia	50	3	53	4	1	5	54	4	58
Contro il patrimonio	388	19	407	351	18	369	739	37	776
di cui: Furto	96	5	101	74	2	76	170	7	177
Rapina	224	8	232	237	13	250	461	21	482
Estorsione	30	0	30	19	2	21	49	2	51
Danni	16	3	19	6	0	6	22	3	25
Truffa	2	0	2	1	0	1	3	0	3
Ricettazione	18	3	21	13	1	14	31	4	35
Contro l'incolumità pubblica	145	7	152	59	0	59	204	7	211
di cui: Stupefacenti	143	7	150	57	0	57	200	7	207
Danneggiamento seguito da incendio	2	0	2	2	0	2	4	0	4
Contro la fede pubblica	12	4	16	6	1	7	18	5	23
di cui: Falsità in atti e persone	10	4	14	6	1	7	16	5	21
Contro Stato, altre istituzioni, ordine pubblico	39	7	46	20	2	22	59	9	68
di cui: Violenza, resistenza a P.U.	33	7	40	18	2	20	51	9	60
Associazione di tipo mafioso	4	0	4	0	0	0	4	0	4
Altri delitti	24	1	25	4	0	4	28	1	29
di cui: Armi	23	1	24	3	0	3	26	1	27
Totale DELITTI	888	49	937	537	29	566	1.425	78	1.503

La tabella riporta il dettaglio dei delitti con frequenza pari o superiori a 3.

I dati sono riferiti ai delitti per i quali i soggetti sono stati collocati in Comunità; il numero dei delitti è superiore al numero degli ingressi in quanto un minore può essere entrato nella struttura per uno o più delitti.

Tabella 18 – Collocamenti in Comunità negli anni dal 2007 al 2022 secondo la nazionalità e il sesso.

Anni	Italiani			Stranieri			Totale		
	m	f	mf	m	f	mf	m	f	mf
2007	1.056	46	1.102	667	127	794	1.723	173	1.896
2008	1.130	65	1.195	651	119	770	1.781	184	1.965
2009	1.160	52	1.212	542	71	613	1.702	123	1.825
2010	1.189	59	1.248	490	83	573	1.679	142	1.821
2011	1.222	75	1.297	540	89	629	1.762	164	1.926
2012	1.225	60	1.285	631	122	753	1.856	182	2.038
2013	1.119	70	1.189	594	111	705	1.713	181	1.894
2014	929	50	979	583	154	737	1.512	204	1.716
2015	864	56	920	623	145	768	1.487	201	1.688
2016	965	64	1.029	691	103	794	1.656	167	1.823
2017	1.042	68	1.110	622	105	727	1.664	173	1.837
2018	1.149	73	1.222	631	108	739	1.780	181	1.961
2019	1.184	72	1.256	583	86	669	1.767	158	1.925
2020	911	51	962	467	39	506	1.378	90	1.468
2021	954	77	1.031	494	37	531	1.448	114	1.562
2022	974	57	1.031	612	34	646	1.586	91	1.677

Grafico 5 – Collocamenti in Comunità negli anni dal 2007 al 2022, secondo la nazionalità.



Tabella 19 – Presenza media giornaliera nelle Comunità nel periodo dal 2007 al 2022, secondo la nazionalità e il sesso.

Anni	Italiani			Stranieri			Totale		
	m	f	mf	m	f	mf	m	f	mf
2007	343	21	364	164	16	180	508	37	544
2008	419	28	447	216	14	230	635	42	677
2009	495	29	524	228	12	240	723	41	764
2010	578	29	607	205	15	220	783	44	827
2011	613	37	650	234	20	253	847	57	904
2012	632	43	675	262	20	282	894	63	957
2013	597	38	635	267	23	290	864	61	925
2014	518	33	551	262	24	286	780	57	837
2015	508	30	538	247	23	270	755	53	808
2016	521	34	555	281	21	302	802	55	857
2017	558	39	597	315	25	339	873	63	936
2018	631	40	671	312	29	341	943	69	1.012
2019	699	54	752	287	34	321	986	88	1.073
2020	662	36	698	272	22	294	934	58	992
2021	653	45	698	256	12	268	909	57	966
2022	582	39	621	251	12	263	833	51	884

Grafico 6 – Presenza media giornaliera nelle Comunità nel periodo dal 2007 al 2022, secondo la nazionalità.

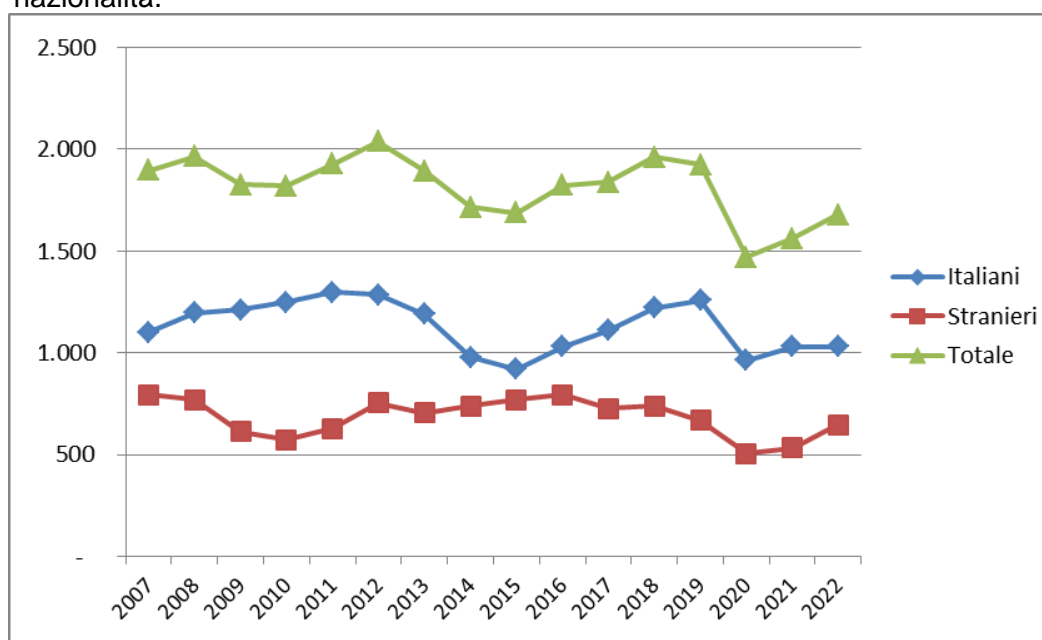
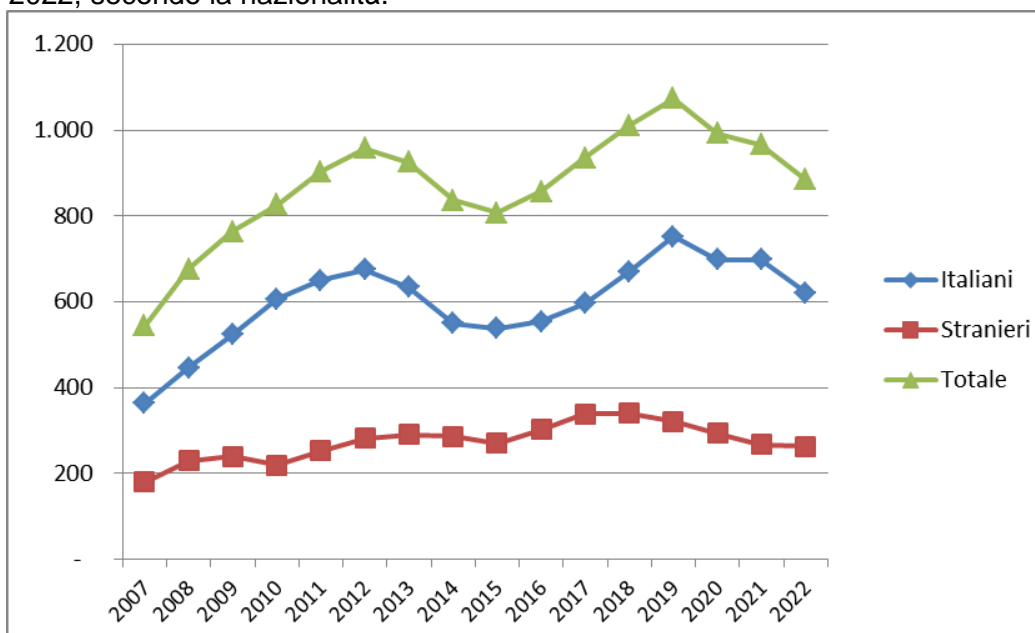

ISTITUTI PENALI PER I MINORENNI

Tabella 20 - Ingressi e presenze negli Istituti penali per i minorenni nell'anno 2023, per sede. Situazione al 30 giugno.

IPM	Ingresso stabile (compresi trasferimenti tra IPM)	Presenza media giornaliera	Presenti al 30 giugno 2023
Torino	88	40,0	47
Pontremoli (MS) (*)	17	6,3	7
Milano	153	28,5	39
Treviso	0	0,0	0
Bologna	69	38,2	41
Firenze	21	15,8	12
Roma (**)	82	46,4	47
Nisida (NA) (**)	79	55,0	56
Airola (BN)	43	30,1	32
Bari	57	22,7	23
Potenza	21	14,4	12
Catanzaro	25	13,9	13
Palermo	58	20,0	18
Catania	58	25,5	24
Acireale (CT)	26	15,6	16
Caltanissetta	27	8,9	9
Quartucciu (CA)	17	9,5	13
Totale	841	390,7	409

(*) solo femminile

(**) con sezione femminile

IPM Treviso: attività sospesa dal 13.04.2022 al 24.07.2023.

Tabella 21 - Detenuti presenti negli IPM alla data del 30 giugno 2023, secondo la sede dell'IPM e l'età.

IPM	Minorenni		Giovani adulti		Totale
	14-15 anni	16-17 anni	18-20 anni	21-24 anni	
Torino	14	22	9	2	47
Pontremoli (MS) (*)	2	2	2	1	7
Milano	4	25	9	1	39
Treviso	0	0	0	0	0
Bologna	1	19	15	6	41
Firenze	2	4	4	2	12
Roma (**)	3	17	21	6	47
Nisida (NA) (**)	5	30	17	4	56
Airola (BN)	1	12	13	6	32
Bari	3	11	5	4	23
Potenza	0	4	3	5	12
Catanzaro	1	4	6	2	13
Palermo	2	5	8	3	18
Catania	4	11	4	5	24
Acireale (CT)	1	5	8	2	16
Caltanissetta	0	3	4	2	9
Quartucciu (CA)	3	3	3	4	13
Totale	46	177	131	55	409

(*) solo femminile

(**) con sezione femminile

Tabella 22 – Detenuti presenti negli IPM alla data del 30 giugno 2023, secondo l'età, la nazionalità e il sesso.

Età	Italiani			Stranieri			Totale		
	maschi	femmine	Totale	maschi	femmine	Totale	maschi	femmine	Totale
14-15 anni	19	2	21	25	0	25	44	2	46
16-17 anni	74	4	78	99	0	99	173	4	177
18-20 anni	71	2	73	57	1	58	128	3	131
21-24 anni	36	2	38	17	0	17	53	2	55
Totale	200	10	210	198	1	199	398	11	409

Tabella 23 – Detenuti presenti negli Istituti penali per i minorenni alla data del 30 giugno 2023, per posizione giuridica, età, nazionalità e sesso.

Minorenni.

Posizione giuridica	Italiani			Stranieri			Totale		
	m	f	mf	m	f	mf	m	f	mf
In attesa di 1° giudizio	32	4	36	60	0	60	92	4	96
Appellanti	8	0	8	5	0	5	13	0	13
Ricorrenti	3	0	3	0	0	0	3	0	3
Mista senza definitivo	42	1	43	45	0	45	87	1	88
Definitivi	0	1	1	0	0	0	0	1	1
Mista con definitivo	8	0	8	14	0	14	22	0	22
Totale	93	6	99	124	0	124	217	6	223

Giovani adulti.

Posizione giuridica	Italiani			Stranieri			Totale		
	m	f	mf	m	f	mf	m	f	mf
In attesa di 1° giudizio	5	0	5	14	1	15	19	1	20
Appellanti	1	0	1	0	0	0	1	0	1
Ricorrenti	0	0	0	2	0	2	2	0	2
Mista senza definitivo	21	0	21	16	0	16	37	0	37
Definitivi	9	2	11	9	0	9	18	2	20
Mista con definitivo	71	2	73	33	0	33	104	2	106
Totale	107	4	111	74	1	75	181	5	186

Totale.

Posizione giuridica	Italiani			Stranieri			Totale		
	m	f	mf	m	f	mf	m	f	mf
In attesa di 1° giudizio	37	4	41	74	1	75	111	5	116
Appellanti	9	0	9	5	0	5	14	0	14
Ricorrenti	3	0	3	2	0	2	5	0	5
Mista senza definitivo	63	1	64	61	0	61	124	1	125
Definitivi	9	3	12	9	0	9	18	3	21
Mista con definitivo	79	2	81	47	0	47	126	2	128
Totale	200	10	210	198	1	199	398	11	409

Tabella 24 – Ingressi negli Istituti penali per i minorenni secondo il motivo, la nazionalità e il sesso. Anno 2023 - fino 30 giugno.

Motivo	Italiani			Stranieri			Totale		
	m	f	mf	m	f	mf	m	f	mf
Per custodia cautelare									
Dalla libertà	55	2	57	44	0	44	99	2	101
Da CPA	40	2	42	73	1	74	113	3	116
Da comunità, per trasformazione di misura	12	1	13	6	2	8	18	3	21
Da comunità per nuovo procedimento	2	0	2	0	0	0	2	0	2
Da comunità, per aggravamento	94	2	96	55	2	57	149	4	153
Da evasione per custodia cautelare	0	0	0	1	0	1	1	0	1
Da istituto penale per adulti	0	0	0	10	0	10	10	0	10
Per esecuzione di pena									
Dalla libertà	27	2	29	21	14	35	48	16	64
Da comunità	2	0	2	1	0	1	3	0	3
Per revoca o sospensione misura penale di comunità/alternativa alla detenzione	30	0	30	9	0	9	39	0	39
Dagli arresti domiciliari (adulti)	2	0	2	0	0	0	2	0	2
Da evasione per esecuzione pena	4	0	4	0	0	0	4	0	4
Da istituto penale per adulti	1	0	1	0	0	0	1	0	1
Totale	269	9	278	220	19	239	489	28	517

Tabella 25 – Ingressi negli Istituti penali per i minorenni secondo l'età, la nazionalità e il sesso. Anno 2023 - fino 30 giugno.

Età	Italiani			Stranieri			Totale		
	m	f	mf	m	f	mf	m	f	mf
14-15 anni	45	2	47	36	1	37	81	3	84
16-17 anni	125	5	130	137	3	140	262	8	270
18-20 anni	64	2	66	36	2	38	100	4	104
21-24 anni	35	0	35	11	13	24	46	13	59
Totale	269	9	278	220	19	239	489	28	517

Tabella 26 – Ingressi negli Istituti penali per i minorenni secondo la provenienza e il sesso. Anno 2023 - fino 30 giugno.

Paesi di provenienza	Sesso		Totale
	maschi	femmine	
Italia	269	9	278
Altri Paesi dell'Unione Europea	11	5	16
di cui: Croazia	3	4	7
Romania	7	1	8
Altri Paesi europei	18	12	30
di cui: Albania	7	0	7
Bosnia-Erzegovina	5	9	14
Serbia	4	3	7
Africa	183	0	183
di cui: Algeria	15	0	15
Egitto	51	0	51
Marocco	53	0	53
Senegal	6	0	6
Tunisia	54	0	54
America	4	2	6
Asia	4	0	4
di cui: Pakistan	3	0	3
Totale	489	28	517

La tabella riporta il dettaglio dei Paesi per i quali il numero di minori è risultato pari o superiore a 3.

Tabella 27 – Delitti a carico dei minorenni e giovani adulti entrati negli Istituti penali per i minorenni secondo la categoria. Anno 2023 - fino 30 giugno.

DELITTI	Italiani			Stranieri			Totale		
	m	f	mf	m	f	mf	m	f	mf
Contro la persona	122	4	126	144	4	148	266	8	274
di cui: Omicidio volontario consumato	3	1	4	3	0	3	6	1	7
Omicidio volontario tentato	23	2	25	7	0	7	30	2	32
Percosse	4	0	4	38	1	39	42	1	43
Lesioni personali volontarie	58	1	59	54	2	56	112	3	115
Sequestro di persona	5	0	5	0	0	0	5	0	5
Violenze sessuali	6	0	6	3	0	3	9	0	9
Violenza privata	5	0	5	0	0	0	5	0	5
Minaccia	11	0	11	1	1	2	12	1	13
Atti persecutori (stalking)	3	0	3	38	0	38	41	0	41
Contro la famiglia, la moralità pubblica, il buon costume	12	0	12	1	0	1	13	0	13
di cui: Maltrattamenti in famiglia	12	0	12	1	0	1	13	0	13
Contro il patrimonio	300	8	308	324	25	349	624	33	657
di cui: Furto	92	1	93	66	18	84	158	19	177
Rapina	153	3	156	197	6	203	350	9	359
Estorsione	22	1	23	47	0	47	69	1	70
Danni	9	2	11	5	0	5	14	2	16
Ricettazione	24	1	25	8	1	9	32	2	34
Contro l'incolumità pubblica	104	1	105	25	0	25	129	1	130
di cui: stupefacenti	103	1	104	22	0	22	125	1	126
Danneggiamento seguito da incendio	1	0	1	3	0	3	4	0	4
Contro la fede pubblica	3	1	4	4	2	6	7	3	10
di cui: Falsità in atti e persone	2	1	3	4	2	6	6	3	9
Contro Stato, altre istituzioni, ordine pubblico	33	1	34	16	2	18	49	3	52
di cui: Violenza, resistenza, oltraggio	27	1	28	14	2	16	41	3	44
Associazione di tipo mafioso	4	0	4	0	0	0	4	0	4
Altri delitti	26	0	26	6	0	6	32	0	32
di cui: Armi	24	0	24	1	0	1	25	0	25
Norme in materia di immigrazione	0	0	0	5	0	5	5	0	5
Totale DELITTI	600	15	615	520	33	553	1.120	48	1.168

La tabella riporta il dettaglio dei delitti con frequenza pari o superiori a 3.

I dati sono riferiti ai delitti per i quali i soggetti sono entrati in IPM; il numero dei delitti è superiore al numero degli ingressi in quanto un soggetto può essere entrato nella struttura per uno o più delitti.

Tabella 28 – Uscite dagli Istituti penali per i minorenni secondo il motivo, la nazionalità e il sesso.
Anno 2023 - fino 30 giugno.

Motivi di uscita	Italiani			Stranieri			Totale		
	m	f	mf	m	f	mf	m	f	mf
Da custodia cautelare									
Decorrenza termini custodia cautelare	4	0	4	3	0	3	7	0	7
Revoca della custodia cautelare	4	2	6	0	0	0	4	2	6
Remissione in libertà	7	0	7	11	0	11	18	0	18
Permanenza in casa	18	0	18	7	1	8	25	1	26
Collocamento in comunità (compresi fine aggravamento)	123	2	125	121	2	123	244	4	248
Sospensione del processo e messa alla prova	5	1	6	9	1	10	14	2	16
Arresti domiciliari	1	0	1	0	0	0	1	0	1
Sospensione condizionale della pena	3	0	3	3	1	4	6	1	7
Provvedimento del giudice a seguito di udienza	1	0	1	1	0	1	2	0	2
Da espiazione pena									
Espiazione della pena	15	0	15	10	0	10	25	0	25
Differimento esecuzione pena	0	0	0	0	10	10	0	10	10
Sospensione esecuzione pena	0	0	0	2	0	2	2	0	2
Affidamento in prova al servizio sociale	11	0	11	13	0	13	24	0	24
Detenzione domiciliare	14	0	14	7	5	12	21	5	26
Concessione Legge 199/2010	1	0	1	2	0	2	3	0	3
Trasferimenti a strutture per adulti									
A strutture per adulti	32	0	32	20	1	21	52	1	53
Totale	239	5	244	209	21	230	448	26	474

Tabella 29 – Ingressi negli Istituti penali per i minorenni negli anni dal 2007 al 2022, secondo la nazionalità e il sesso.

Anni	Italiani			Stranieri			Totale		
	m	f	mf	m	f	mf	m	f	mf
2007	609	36	645	536	156	692	1.145	192	1.337
2008	657	37	694	524	129	653	1.181	166	1.347
2009	666	33	699	414	109	523	1.080	142	1.222
2010	689	24	713	355	104	459	1.044	128	1.172
2011	714	21	735	409	102	511	1.123	123	1.246
2012	649	18	667	466	119	585	1.115	137	1.252
2013	634	19	653	422	126	548	1.056	145	1.201
2014	509	14	523	357	112	469	866	126	992
2015	480	26	506	425	137	562	905	163	1.068
2016	549	25	574	458	109	567	1.007	134	1.141
2017	520	31	551	419	87	506	939	118	1.057
2018	609	27	636	384	112	496	993	139	1.132
2019	578	21	599	344	85	429	922	106	1.028
2020	337	18	355	310	48	358	647	66	713
2021	450	18	468	320	47	367	770	65	835
2022	491	20	511	484	56	540	975	76	1.051

Grafico 7 – Ingressi negli Istituti penali per i minorenni negli anni dal 2007 al 2022, secondo la nazionalità.



Tabella 30 – Presenza media giornaliera negli Istituti penali per i minorenni nel periodo dal 2007 al 2022, secondo la nazionalità e il sesso.

Anni	Italiani			Stranieri			Totale		
	m	f	mf	m	f	mf	m	f	mf
2007	199	6	205	182	36	218	380	42	422
2008	244	13	257	179	33	212	422	46	468
2009	290	6	296	179	28	207	469	34	503
2010	300	9	308	138	28	165	438	36	474
2011	319	6	325	140	21	161	459	27	486
2012	304	4	308	170	30	200	474	34	508
2013	263	5	268	155	29	184	418	34	452
2014	220	5	225	122	18	140	342	23	365
2015	233	7	240	167	29	196	400	36	436
2016	253	11	264	176	33	209	429	44	473
2017	253	9	262	175	27	202	428	36	464
2018	252	9	261	180	27	207	432	36	468
2019	214	9	222	166	22	188	379	31	410
2020	169	7	176	136	8	144	305	15	320
2021	176	6	182	130	8	138	306	14	320
2022	193	5	198	177	7	184	370	12	382

Grafico 8 – Presenza media giornaliera negli Istituti penali per i minorenni nel periodo dal 2007 al 2022, secondo la nazionalità.

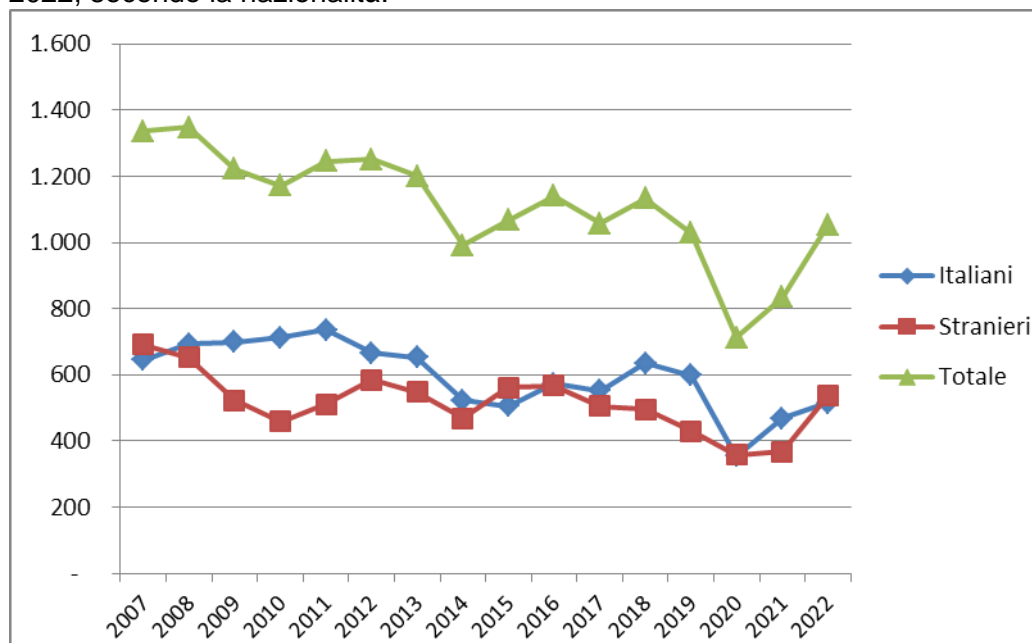
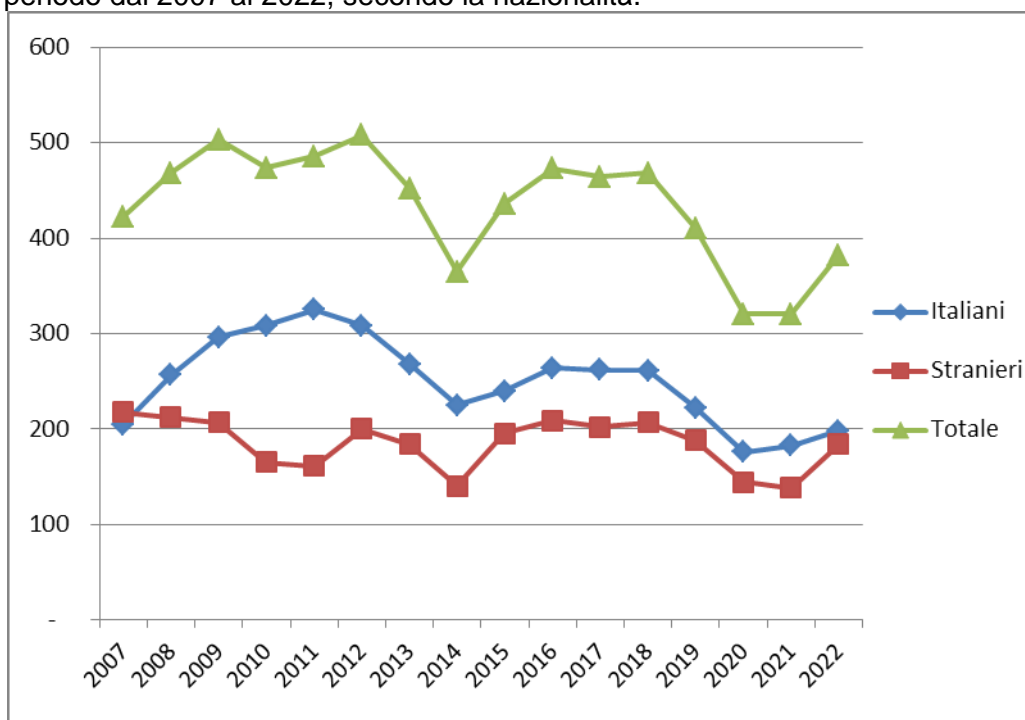

CENTRI DIURNI POLIFUNZIONALI

Situazione alla data del 30 giugno 2023

Tabella 31 – Minorenni e giovani adulti dell'area penale frequentanti i Centri diurni polifunzionali alla data del 30 giugno 2023, secondo la sede, la nazionalità e il sesso.

CENTRI DIURNI POLIFUNZIONALI	Italiani			Stranieri			Totale		
	m	f	mf	m	f	mf	m	f	mf
Genova	2	0	2	6	0	6	8	0	8
Nisida (NA)	17	0	17	1	0	1	18	0	18
Santa Maria Capua Vetere (CE)	29	0	29	1	0	1	30	0	30
Salerno	2	0	2	0	0	0	2	0	2
Lecce	17	0	17	3	0	3	20	0	20
Palermo	26	0	26	3	0	3	29	0	29
Caltanissetta	22	2	24	2	1	3	24	3	27
Sassari	21	1	22	2	0	2	23	1	24
Totale	136	3	139	18	1	19	154	4	158

Tabella 32 – Minorenni e giovani adulti dell'area penale frequentanti i Centri diurni polifunzionali alla data del 30 giugno 2023, secondo l'età, la nazionalità e il sesso.

Età	Italiani			Stranieri			Totale		
	m	f	mf	m	f	mf	m	f	mf
meno di 14 anni	0	0	0	0	0	0	0	0	0
14 anni	2	0	2	0	0	0	2	0	2
15 anni	10	0	10	1	0	1	11	0	11
16 anni	23	0	23	2	0	2	25	0	25
17 anni	34	3	37	7	0	7	41	3	44
giovani adulti	67	0	67	8	1	9	75	1	76
Totale	136	3	139	18	1	19	154	4	158

Tabella 33 – Minorenni e giovani adulti dell'area penale frequentanti i Centri diurni polifunzionali alla data del 30 giugno 2023, secondo la provenienza e il sesso.

Paesi di provenienza	Sesso		Totale
	maschi	femmine	
Italia	136	3	139
Altri Paesi dell'Unione Europea	1	0	1
Altri Paesi europei	2	0	2
Africa	14	1	15
America	1	0	1
Asia	0	0	0
Totale	154	4	158

N.B.: I Centri diurni polifunzionali sono frequentati anche da giovani a rischio devianza, anche se non sottoposti a procedimento penale, NON COMPRESI NEI DATI SOPRA INDICATI.

Anno 2023, fino al 30 giugno– Dati di flusso

Tabella 34 – Minorenni e giovani adulti dell'area penale assegnati ai Centri diurni polifunzionali secondo l'età, la nazionalità e il sesso. Anno 2023 - fino 30 giugno. Dati di flusso.

CENTRI DIURNI POLIFUNZIONALI	Italiani			Stranieri			Totale		
	m	f	mf	m	f	mf	m	f	mf
Genova	9	2	11	12	1	13	21	3	24
Nisida (NA)	25	0	25	1	0	1	26	0	26
Santa Maria Capua Vetere (CE)	41	1	42	3	0	3	44	1	45
Salerno	2	0	2	0	0	0	2	0	2
Lecce	31	2	33	5	0	5	36	2	38
Palermo	39	0	39	3	0	3	42	0	42
Caltanissetta	25	2	27	2	1	3	27	3	30
Sassari	30	3	33	2	0	2	32	3	35
Totale	202	10	212	28	2	30	230	12	242

Tabella 35 – Minorenni e giovani adulti dell'area penale assegnati ai Centri diurni polifunzionali secondo l'età, la nazionalità e il sesso. Anno 2023 - fino al 31 agosto. Dati di flusso.

Età	Italiani			Stranieri			Totale		
	m	f	mf	m	f	mf	m	f	mf
meno di 14 anni	0	0	0	0	0	0	0	0	0
14 anni	2	0	2	0	0	0	2	0	2
15 anni	19	0	19	2	0	2	21	0	21
16 anni	33	4	37	4	0	4	37	4	41
17 anni	50	3	53	10	0	10	60	3	63
giovani adulti	98	3	101	12	2	14	110	5	115
Totale	202	10	212	28	2	30	230	12	242

Tabella 36 – Minorenni e giovani adulti dell'area penale assegnati ai Centri diurni polifunzionali secondo la provenienza e il sesso. Anno 2023 - fino 30 giugno. Dati di flusso.

Paesi di provenienza	Sesso		Totale
	maschi	femmine	
Italia	202	10	212
Altri Paesi dell'Unione Europea	2	0	2
Altri Paesi europei	3	1	4
Africa	20	1	21
America	3	0	3
Asia	0	0	0
Totale	230	12	242

N.B.: I Centri diurni polifunzionali sono frequentati anche da giovani a rischio devianza, anche se non sottoposti a procedimento penale, NON COMPRESI NEI DATI SOPRA INDICATI.