

# **Minorenni e giovani adulti in carico ai Servizi minorili**

## **Analisi statistica dei dati *15 gennaio 2020***

Roma, 20 gennaio 2020

Dipartimento Giustizia minorile e di comunità  
Ufficio I del Capo Dipartimento  
Sezione Statistica  
Via Damiano Chiesa, 24 00136 - Roma  
Tel. 06/68188268 – 274 – 279 - 297  
E-mail: [statistiche.dgmc@giustizia.it](mailto:statistiche.dgmc@giustizia.it)

**Aggiornamento mensile**

## **Premessa**

La presente analisi statistica è stata pensata per fornire un quadro sintetico e aggiornato dei minorenni e giovani adulti (fino ai venticinque anni) che per provvedimenti di natura penale sono presenti nei servizi minorili residenziali o in carico ai servizi sociali per i minorenni.

Gli *Uffici di Servizio Sociale per i minorenni* (USSM) intervengono in ogni stato e grado del procedimento penale, dal momento in cui, a seguito di denuncia, il minore entra nel circuito penale fino alla conclusione del suo percorso giudiziario; l'intervento a favore del minore viene avviato, su segnalazione dell'Autorità Giudiziaria, con la raccolta degli elementi conoscitivi per l'accertamento della personalità e per l'elaborazione dell'inchiesta sociale di base e prosegue con la formulazione del progetto educativo e con l'attuazione dei provvedimenti disposti dal giudice.

I Servizi minorili residenziali sono:

- *i Centri di prima accoglienza (CPA)*, che accolgono temporaneamente i minorenni fermati, accompagnati o arrestati in flagranza di reato dalle forze dell'ordine su disposizione del Procuratore della Repubblica per i minorenni; il minore permane nel Centro di prima accoglienza fino all'udienza di convalida, per un tempo massimo di novantasei ore; nel corso dell'udienza di convalida il giudice (GIP) valuta se esistono elementi sufficienti per convalidare l'arresto o il fermo e decide sull'eventuale applicazione di una delle quattro possibili misure cautelari previste per i minorenni (prescrizioni, permanenza in casa, collocamento in comunità, custodia cautelare);
- *le Comunità*, ministeriali e del privato sociale, che hanno dimensioni strutturali e organizzative connotate da una forte apertura all'ambiente esterno, in cui sono collocati i minori sottoposti alla misura cautelare prevista dall'art.22 del D.P.R.448/88 (collocamento in comunità); l'ingresso in comunità può essere disposto anche nell'ambito di un provvedimento di messa alla prova o di concessione di una misura alternativa alla detenzione o di applicazione delle misure di sicurezza; alcune Comunità sono annesse ai Centri di prima accoglienza;
- *gli Istituti penali per i minorenni (IPM)*, in cui sono eseguite la misura della custodia cautelare e la pena detentiva; gli IPM sono concepiti strutturalmente in modo da fornire risposte adeguate alla particolarità della giovane utenza ed alle esigenze connesse all'esecuzione dei provvedimenti dell'Autorità Giudiziaria; l'attività trattamentale è svolta da un'équipe multidisciplinare, in cui è presente un operatore socio-educativo di riferimento stabile appartenente all'Amministrazione; le attività formative, professionali, culturali e di animazione sono effettuate in collaborazione con operatori di altri Enti e avvalendosi di associazioni del privato sociale e del volontariato; negli IPM è presente personale del Corpo di Polizia Penitenziaria adeguatamente formato al rapporto con l'adolescenza.

L'Amministrazione gestisce, inoltre i *Centri diurni polifunzionali (CDP)*, Servizi minorili non residenziali per l'accoglienza diurna di minori e giovani adulti dell'area penale o in situazioni di

disagio sociale e a rischio di devianza, anche se non sottoposti a procedimento penale, non censiti nella presente rilevazione.

I CDP offrono attività educative, di studio, di formazione-lavoro, nonché ludico-ricreative e sportive.

La maggior parte dei minori autori di reato è in carico agli USSM ed è sottoposta a misure da eseguire in area penale esterna; la detenzione, infatti, assume per i minori di età carattere di residualità, per lasciare spazio a percorsi sanzionatori alternativi.

Negli ultimi anni si sta assistendo ad una sempre maggiore applicazione del collocamento in comunità, non solo quale misura cautelare, ma anche nell'ambito di altri provvedimenti giudiziari, per la sua capacità di contemperare le esigenze educative con quelle contenitive di controllo.

L'utenza dei Servizi minorili è prevalentemente maschile; le ragazze sono soprattutto di nazionalità straniera e provengono dai Paesi dell'area dell'ex Jugoslavia e dalla Romania.

La presenza degli stranieri è maggiormente evidente nei Servizi residenziali; i dati sulle provenienze evidenziano che negli ultimi anni alle nazionalità più ricorrenti nell'ambito della devianza, quali il Marocco, la Romania, l'Albania e i Paesi dell'ex Jugoslavia, tutt'ora prevalenti, si sono affiancate altre nazionalità, singolarmente poco rilevanti in termini numerici, ma che hanno contribuito a rendere multietnico e più complesso il quadro complessivo dell'utenza.

Con riferimento all'età, la componente dei "giovani adulti",<sup>(1)</sup> costituita da ragazzi di età tra i 18 e i 24 anni compiuti, ha assunto nel tempo un'importanza crescente, soprattutto in termini di presenza negli Istituti penali per i minorenni.

La criminalità minorile è connotata dalla prevalenza dei reati contro il patrimonio e, in particolare, dei reati di furto e rapina. Frequenti sono anche le violazioni delle disposizioni in materia di sostanze stupefacenti, mentre tra i reati contro la persona prevalgono le lesioni personali volontarie.

(1)Le misure cautelari, le misure penali di comunità, le altre misure alternative, le sanzioni sostitutive, le pene detentive e le misure di sicurezza si eseguono secondo le norme e con le modalità previste per i minorenni anche nei confronti di coloro che nel corso dell'esecuzione abbiano compiuto il diciottesimo ma non il venticinquesimo anno di età, sempre che, non ricorrano particolari ragioni di sicurezza valutate dal giudice competente, tenuto conto altresì delle finalità rieducative ovvero quando le predette finalità non risultano in alcun modo perseguibili a causa della mancata adesione al trattamento in atto. L'esecuzione rimane affidata al personale dei servizi minorili. Queste disposizioni si applicano anche quando l'esecuzione ha inizio dopo il compimento del diciottesimo anno di età, (art. 24 D.Lgs. 28 luglio 1989, n. 272, come modificato dall'art.5, comma 1, D.L. 26 giugno 2014, n. 92, convertito, con modificazioni, dalla L. 11 agosto 2014, n 117, e, successivamente, dall'art. 9, comma 1, D.Lgs. 2 ottobre 2018, n. 121).

## Minorenni e giovani adulti in carico ai Servizi della Giustizia Minorile

### Dati di riepilogo - Situazione al 15 gennaio 2020.

Servizi minorili	Sesso		Totale
	maschi	femmine	

#### Presenti nei Servizi residenziali

Centri di prima accoglienza	2	0	2
Istituti penali per i minorenni	352	23	375
Comunità ministeriali	20	0	20
Comunità private	1.002	82	1.084
<b>Totale presenti alla data considerata</b>	<b>1.376</b>	<b>105</b>	<b>1.481</b>

#### In carico agli Uffici di servizio sociale per i minorenni (1)

In messa alla prova	2.286	191	2.477
<i>In casa</i>	1.812	140	1.952
<i>In comunità</i>	474	51	525
In misura alternativa, sostitutiva, di sicurezza, cautelare (prescrizioni e permanenza in casa)	401	28	429
<i>In casa</i>	328	26	354
<i>In comunità</i>	73	2	75
In Comunità, per misura diversa dalle precedenti	414	18	432
Negli Istituti penali per i minorenni	326	16	342
Nei Centri di prima accoglienza	1	0	1
Per indagini sociali e progetti trattamentali (2)	4.071	567	4.638
In altra situazione (3)	4.048	469	4.517
<b>Totale soggetti in carico alla data considerata</b>	<b>11.547</b>	<b>1.289</b>	<b>12.836</b>

#### Frequentanti i Centri diurni polifunzionali

<b>N. minori frequentanti alla data considerata</b>	<b>136</b>	<b>8</b>	<b>144</b>
---	------------	----------	------------

Note:

(1) I dati riguardano i minorenni e giovani adulti in carico agli USSM per l'esecuzione di un provvedimento e/o per indagini sociali e progetti trattamentali.

**Sono compresi i soggetti presenti nei Servizi residenziali che sono anche in carico agli USSM.**

(2) Sono i soggetti in carico solo per indagini e progetti; sono esclusi coloro che sono in carico anche per provvedimenti in esecuzione in area penale esterna o interna, già considerati nelle precedenti voci della tabella.

(3) I dati sono riferiti ai soggetti in carico agli Uffici di servizio sociale per i minorenni per i quali si è conclusa l'esecuzione di una misura o è stata già evasa una richiesta dell'Autorità Giudiziaria, che sono in attesa di un'udienza.

*I dati sono acquisiti dal Sistema Informativo dei Servizi Minorili (SISM) e sono riferiti alla situazione alla data del 15 gennaio 2020; l'elaborazione è stata effettuata in data 20 gennaio 2020.*

## UFFICI DI SERVIZIO SOCIALE PER I MINORENNI

### DATI DI FLUSSO

Tabella 1 – Minorenni e giovani adulti in carico agli Uffici di servizio sociale per i minorenni, secondo il periodo di presa in carico, la nazionalità e il sesso. Anno 2020 – fino al 15 gennaio.

Periodo di presa in carico	Italiani			Stranieri			Totale		
	m	f	mf	m	f	mf	m	f	mf
In carico all'inizio dell'anno da periodi precedenti	8.593	936	<b>9.529</b>	2.812	338	<b>3.150</b>	11.405	1.274	<b>12.679</b>
Presi in carico per la prima volta nel 2020	247	24	<b>271</b>	54	2	<b>56</b>	301	26	<b>327</b>
<b>Totale</b>	<b>8.840</b>	<b>960</b>	<b>9.800</b>	<b>2.866</b>	<b>340</b>	<b>3.206</b>	<b>11.706</b>	<b>1.300</b>	<b>13.006</b>

Tabella 2a - Minorenni e giovani adulti in carico agli Uffici di servizio sociale per i minorenni, secondo l'età alla prima presa in carico, la nazionalità e il sesso. Anno 2020 – fino al 15 gennaio.

Età alla prima presa in carico	Italiani			Stranieri			Totale		
	m	f	mf	m	f	mf	m	f	mf
meno di 14 anni	71	8	<b>79</b>	17	2	<b>19</b>	88	10	<b>98</b>
<b>14 anni</b>	644	72	<b>716</b>	201	46	<b>247</b>	845	118	<b>963</b>
<b>15 anni</b>	1.588	191	<b>1.779</b>	431	64	<b>495</b>	2.019	255	<b>2.274</b>
<b>16 anni</b>	2.213	218	<b>2.431</b>	647	76	<b>723</b>	2.860	294	<b>3.154</b>
<b>17 anni</b>	2.312	236	<b>2.548</b>	814	75	<b>889</b>	3.126	311	<b>3.437</b>
<b>giovani adulti</b>	2.012	235	<b>2.247</b>	756	77	<b>833</b>	2.768	312	<b>3.080</b>
<b>Totale</b>	<b>8.840</b>	<b>960</b>	<b>9.800</b>	<b>2.866</b>	<b>340</b>	<b>3.206</b>	<b>11.706</b>	<b>1.300</b>	<b>13.006</b>

Tabella 2b - Minorenni e giovani adulti in carico agli Uffici di servizio sociale per i minorenni, secondo l'età nel periodo considerato, la nazionalità e il sesso. Anno 2020 – fino al 15 gennaio.

Età nel periodo considerato	Italiani			Stranieri			Totale		
	m	f	mf	m	f	mf	m	f	mf
meno di 14 anni	32	5	<b>37</b>	6	0	<b>6</b>	38	5	<b>43</b>
<b>14 anni</b>	81	12	<b>93</b>	20	2	<b>22</b>	101	14	<b>115</b>
<b>15 anni</b>	419	66	<b>485</b>	85	9	<b>94</b>	504	75	<b>579</b>
<b>16 anni</b>	1.086	140	<b>1.226</b>	230	28	<b>258</b>	1.316	168	<b>1.484</b>
<b>17 anni</b>	1.724	188	<b>1.912</b>	406	49	<b>455</b>	2.130	237	<b>2.367</b>
<b>giovani adulti</b>	5.498	549	<b>6.047</b>	2.119	252	<b>2.371</b>	7.617	801	<b>8.418</b>
<b>Totale</b>	<b>8.840</b>	<b>960</b>	<b>9.800</b>	<b>2.866</b>	<b>340</b>	<b>3.206</b>	<b>11.706</b>	<b>1.300</b>	<b>13.006</b>

L'età è calcolata all'inizio dell'anno per i soggetti in carico da periodi precedenti, alla presa in carico per i nuovi soggetti.

*I dati sono acquisiti dal Sistema Informativo dei Servizi Minorili (SISM) e sono riferiti alla situazione alla data del 15 gennaio 2020; l'elaborazione è stata effettuata in data 20 gennaio 2020.*

Tabella 3 - Minorenni e giovani adulti in carico agli Uffici di servizio sociale per i minorenni, secondo la provenienza e il sesso. Anno 2020 – fino al 15 gennaio.

Paesi di provenienza	Sesso		Totale
	maschi	femmine	
<b>Italia</b>	<b>8.840</b>	<b>960</b>	<b>9.800</b>
<b>Altri Paesi dell'Unione Europea</b>	<b>558</b>	<b>154</b>	<b>712</b>
di cui: Croazia	34	36	70
Romania	440	104	544
<b>Altri Paesi europei</b>	<b>614</b>	<b>111</b>	<b>725</b>
di cui: Albania	288	7	295
Bosnia-Erzegovina	57	57	114
Moldova	70	3	73
Serbia	65	25	90
<b>Africa</b>	<b>1.374</b>	<b>56</b>	<b>1.430</b>
di cui: Egitto	148	2	150
Gambia	144	2	146
Marocco	548	23	571
Nigeria	55	19	74
Senegal	96	0	96
Tunisia	172	5	177
<b>America</b>	<b>155</b>	<b>10</b>	<b>165</b>
<b>Asia</b>	<b>160</b>	<b>9</b>	<b>169</b>
<b>Oceania</b>	<b>1</b>	<b>0</b>	<b>1</b>
<b>Apolidi</b>	<b>4</b>	<b>0</b>	<b>4</b>
<b>Totale</b>	<b>11.706</b>	<b>1.300</b>	<b>13.006</b>

La tabella riporta il dettaglio dei Paesi per i quali il numero di minori è risultato pari o superiore a 50.

*I dati sono acquisiti dal Sistema Informativo dei Servizi Minorili (SISM) e sono riferiti alla situazione alla data del 15 gennaio 2020; l'elaborazione è stata effettuata in data 20 gennaio 2020.*

Tabella 4 - Minorenni e giovani adulti in carico agli Uffici di servizio sociale per i minorenni, secondo la sede e il periodo di presa in carico. Anno 2020 – fino al 15 gennaio.

USSM	Periodo di presa in carico		Totale
	In carico all'inizio dell'anno da periodi precedenti	Presi in carico per la prima volta nel 2020	
Ancona	533	11	544
Bari	767	34	801
Bologna	1.506	49	1.555
Bolzano	159	0	159
Brescia	404	18	422
Cagliari	312	10	322
Caltanissetta	599	10	609
Campobasso	222	5	227
Catania	832	7	839
Catanzaro	360	3	363
Firenze	449	8	457
Genova	348	5	353
L'Aquila	384	10	394
Lecce	341	7	348
Messina	256	13	269
Milano	510	16	526
Napoli	647	36	683
Palermo	774	7	781
Perugia	247	7	254
Potenza	325	2	327
Reggio Calabria	199	0	199
Roma	1.265	45	1.310
Salerno	224	4	228
Sassari	298	5	303
Taranto	182	3	185
Torino	392	21	413
Trento	175	6	181
Trieste	403	6	409
Venezia	217	12	229

I soggetti in carico a più USSM sono conteggiati in corrispondenza di ciascuno di essi; la somma dei dati delle diverse sedi USSM è superiore al numero effettivo dei soggetti in carico nel periodo in esame e, per questo motivo, non è riportata in tabella.

*I dati sono acquisiti dal Sistema Informativo dei Servizi Minorili (SISM) e sono riferiti alla situazione alla data del 15 gennaio 2020; l'elaborazione è stata effettuata in data 20 gennaio 2020.*

Tabella 5 – Reati dei minorenni e giovani adulti in carico agli Uffici di servizio sociale per i minorenni, secondo la categoria. Anno 2020 – fino al 15 gennaio.

REATI	Italiani			Stranieri			Totale		
	m	f	mf	m	f	mf	m	f	mf
<b>DELITTI</b>									
<b>Contro la persona</b>	<b>6.588</b>	<b>593</b>	<b>7.181</b>	<b>2.680</b>	<b>166</b>	<b>2.846</b>	<b>9.268</b>	<b>759</b>	<b>10.027</b>
di cui: Omicidio volontario consumato	38	9	47	28	2	30	66	11	77
Omicidio volontario tentato	117	6	123	42	1	43	159	7	166
Percosse	288	46	334	140	10	150	428	56	484
Lesioni personali volontarie	2.810	253	3.063	1.231	75	1.306	4.041	328	4.369
Rissa	260	12	272	130	4	134	390	16	406
Sfruttamento pornografia minorile	152	11	163	17	0	17	169	11	180
Sequestro di persona	61	2	63	50	4	54	111	6	117
Violenze sessuali	505	8	513	207	4	211	712	12	724
Violenza privata	85	0	85	14	1	15	99	1	100
Atti sessuali con minorenne	460	36	496	232	17	249	692	53	745
Minaccia	990	101	1.091	406	28	434	1.396	129	1.525
Atti persecutori (stalking)	328	52	380	61	2	63	389	54	443
Violazione di domicilio	85	11	96	28	3	31	113	14	127
Ingiuria	106	11	117	48	6	54	154	17	171
Diffamazione	79	15	94	5	4	9	84	19	103
<b>Contro famiglia, moralità pubblica, buon costume</b>	<b>389</b>	<b>34</b>	<b>423</b>	<b>57</b>	<b>9</b>	<b>66</b>	<b>446</b>	<b>43</b>	<b>489</b>
di cui: Maltrattamenti in famiglia	355	30	385	44	4	48	399	34	433
<b>Contro il patrimonio</b>	<b>10.431</b>	<b>913</b>	<b>11.344</b>	<b>5.771</b>	<b>1.049</b>	<b>6.820</b>	<b>16.202</b>	<b>1.962</b>	<b>18.164</b>
di cui: Furto	4.657	588	5.245	2.990	905	3.895	7.647	1.493	9.140
Rapina	2.435	128	2.563	1.365	80	1.445	3.800	208	4.008
Estorsione	652	29	681	179	15	194	831	44	875
Danni	1.350	76	1.426	569	18	587	1.919	94	2.013
Truffa	63	17	80	30	1	31	93	18	111
Ricettazione	1.202	61	1.263	608	26	634	1.810	87	1.897
<b>Contro l'incolumità pubblica</b>	<b>3.532</b>	<b>154</b>	<b>3.686</b>	<b>815</b>	<b>19</b>	<b>834</b>	<b>4.347</b>	<b>173</b>	<b>4.520</b>
di cui: stupefacenti	3.302	149	3.451	758	16	774	4.060	165	4.225
Incendio	82	2	84	22	2	24	104	4	108
Danneggiamento seguito da incendio	111	2	113	28	1	29	139	3	142
<b>Contro la fede pubblica</b>	<b>279</b>	<b>58</b>	<b>337</b>	<b>221</b>	<b>78</b>	<b>299</b>	<b>500</b>	<b>136</b>	<b>636</b>
di cui: Falsità in atti e persone	218	51	269	204	77	281	422	128	550
<b>Contro Stato, altre istituzioni, ordine pubblico</b>	<b>1.525</b>	<b>153</b>	<b>1.678</b>	<b>791</b>	<b>70</b>	<b>861</b>	<b>2.316</b>	<b>223</b>	<b>2.539</b>
di cui: Violenza, resistenza a P.U.	1.272	98	1.370	672	53	725	1.944	151	2.095
<b>Altri delitti</b>	<b>527</b>	<b>41</b>	<b>568</b>	<b>87</b>	<b>8</b>	<b>95</b>	<b>614</b>	<b>49</b>	<b>663</b>
di cui: Armi	369	23	392	29	0	29	398	23	421
<b>Totale DELITTI</b>	<b>23.271</b>	<b>1.946</b>	<b>25.217</b>	<b>10.422</b>	<b>1.399</b>	<b>11.821</b>	<b>33.693</b>	<b>3.345</b>	<b>37.038</b>
<b>CONTRAVVENZIONI</b>	<b>1.585</b>	<b>85</b>	<b>1.670</b>	<b>537</b>	<b>61</b>	<b>598</b>	<b>2.122</b>	<b>146</b>	<b>2.268</b>
di cui: Ordine pubblico e tranquillità pubblica	275	32	307	80	11	91	355	43	398
Incolumità pubblica	100	5	105	29	0	29	129	5	134
Prevenzione di talune specie di reati	83	4	87	21	19	40	104	23	127
Armi	947	39	986	360	30	390	1.307	69	1.376
Codice della strada	157	2	159	24	0	24	181	2	183
<b>SANZIONI AMMINISTRATIVE</b>	<b>270</b>	<b>1</b>	<b>271</b>	<b>74</b>	<b>2</b>	<b>76</b>	<b>344</b>	<b>3</b>	<b>347</b>
di cui: Codice della strada	266	1	267	72	2	74	338	3	341
<b>TOTALE COMPLESSIVO</b>	<b>25.126</b>	<b>2.032</b>	<b>27.158</b>	<b>11.033</b>	<b>1.462</b>	<b>12.495</b>	<b>36.159</b>	<b>3.494</b>	<b>39.653</b>

I dati sono riferiti ai reati dei procedimenti penali a carico dei minori nel periodo in esame; il numero dei reati è superiore al numero dei minori in quanto un minore può avere a carico uno o più reati.

La tabella riporta il dettaglio delle tipologie di reato con frequenza pari o superiore a 100 o di particolare interesse.

*I dati sono acquisiti dal Sistema Informativo dei Servizi Minorili (SISM) e sono riferiti alla situazione alla data del 15 gennaio 2020; l'elaborazione è stata effettuata in data 20 gennaio 2020.*



Tabella 6 – Minorenni e giovani adulti in carico agli Uffici di servizio sociale per i minorenni negli anni dal 2007 al 2019 secondo la nazionalità e il sesso.

Anni	Italiani			Stranieri			Totale		
	m	f	mf	m	f	mf	m	f	mf
2007	10.689	1.083	<b>11.772</b>	2.516	456	<b>2.972</b>	13.205	1.539	<b>14.744</b>
2008	13.015	1.382	<b>14.397</b>	2.944	473	<b>3.417</b>	15.959	1.855	<b>17.814</b>
2009	14.023	1.457	<b>15.480</b>	2.981	424	<b>3.405</b>	17.004	1.881	<b>18.885</b>
2010	14.335	1.337	<b>15.672</b>	2.387	304	<b>2.691</b>	16.722	1.641	<b>18.363</b>
2011	15.260	1.624	<b>16.884</b>	2.870	403	<b>3.273</b>	18.130	2.027	<b>20.157</b>
2012	14.885	1.745	<b>16.630</b>	3.322	455	<b>3.777</b>	18.207	2.200	<b>20.407</b>
2013	14.509	1.713	<b>16.222</b>	3.469	522	<b>3.991</b>	17.978	2.235	<b>20.213</b>
2014	14.192	1.748	<b>15.940</b>	3.661	594	<b>4.255</b>	17.853	2.342	<b>20.195</b>
2015	14.136	1.777	<b>15.913</b>	3.937	688	<b>4.625</b>	18.073	2.465	<b>20.538</b>
2016	14.492	1.871	<b>16.363</b>	4.691	794	<b>5.485</b>	19.183	2.665	<b>21.848</b>
2017	13.533	1.680	<b>15.213</b>	4.559	694	<b>5.253</b>	18.092	2.374	<b>20.466</b>
2018	14.091	1.692	<b>15.783</b>	4.859	663	<b>5.522</b>	18.950	2.355	<b>21.305</b>
2019	14.016	1.683	<b>15.699</b>	4.693	573	<b>5.266</b>	18.709	2.256	<b>20.965</b>

Grafico 1 – Minorenni e giovani adulti in carico agli Uffici di servizio sociale per i minorenni negli anni dal 2007 al 2019 secondo la nazionalità.

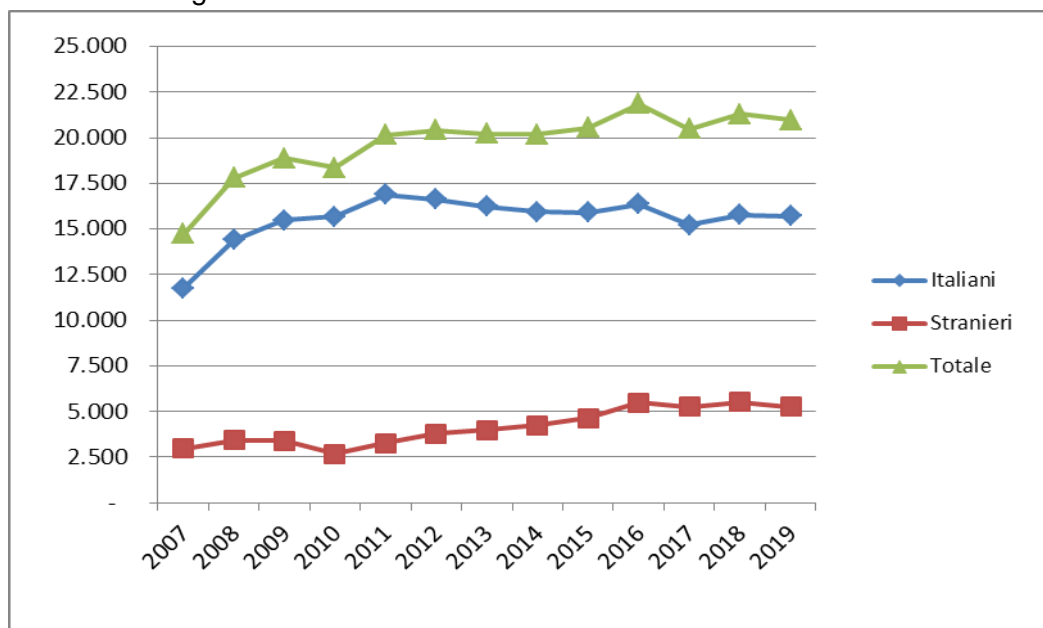

I dati dell'anno 2019 sono provvisori e quindi suscettibili di modifica; riportano la situazione del Sistema Informativo dei Servizi Minorili (SISM) alla data del 13 gennaio 2020.

Grafico 2 – Minorenni e giovani adulti in carico agli Uffici di servizio sociale per i minorenni negli anni dal 2007 al 2019 secondo il periodo di presa in carico.



Grafico 3 – Minorenni e giovani adulti carico agli Uffici di servizio sociale per i minorenni nell'anno 2019 secondo il periodo di presa in carico.



*I dati dell'anno 2019 sono provvisori e quindi suscettibili di modifica; riportano la situazione del Sistema Informativo dei Servizi Minorili (SISM) alla data del 13 gennaio 2020.*

## CENTRI DI PRIMA ACCOGLIENZA

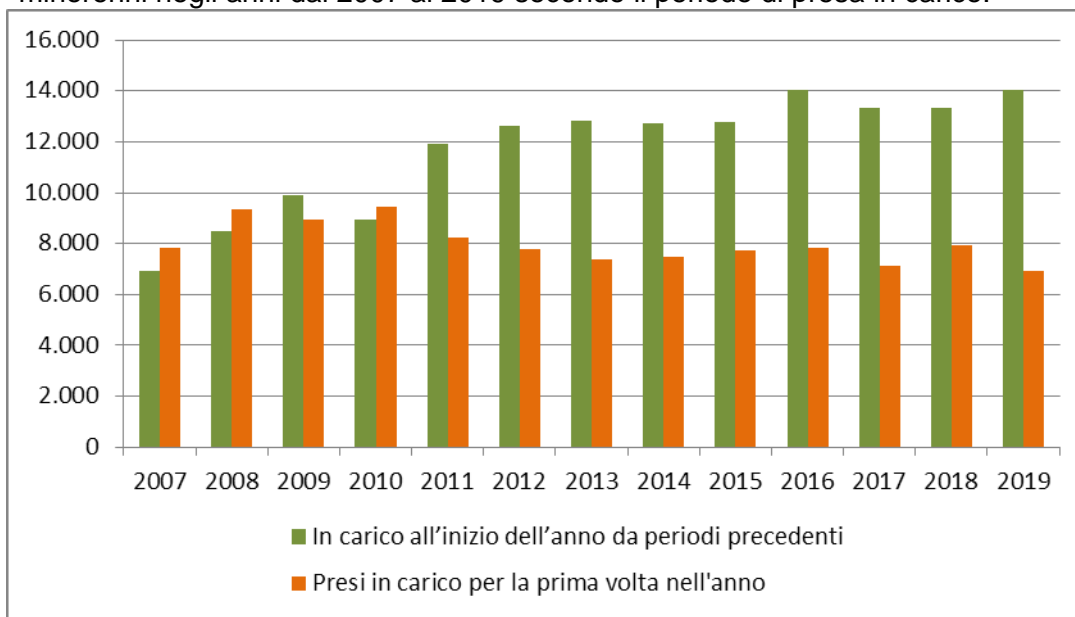
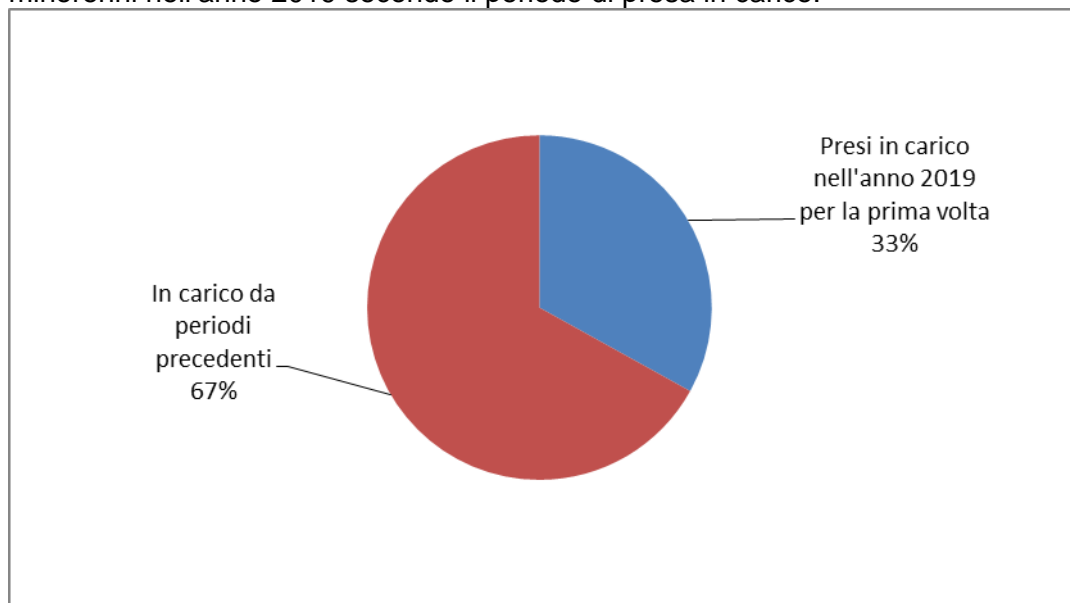
Tabella 7 – Ingressi e presenze nei Centri di prima accoglienza nell'anno 2020, per sede di CPA. Situazione al 15 gennaio 2020.

CPA	Ingressi stabili (compresi trasferimenti tra CPA)	Presenza media giornaliera	Presenti al 15 gennaio 2020
Torino	5	1,3	1
Genova	0	0,0	0
Milano	10	2,5	0
Treviso	0	0,0	0
Bologna	1	0,2	0
Firenze	0	0,0	0
Roma	3	0,9	0
Ancona	0	0,0	0
L'Aquila	0	0,0	0
Napoli (*)	5	1,1	0
Nisida (NA) (*)	0	0,0	0
Salerno	0	0,0	0
Bari	3	0,7	1
Lecce	0	0,0	0
Catanzaro	0	0,0	0
Potenza	0	0,0	0
Palermo	1	0,1	0
Messina	0	0,0	0
Caltanissetta	0	0,0	0
Catania	1	0,3	0
Quartucciu (CA)	0	0,0	0
Sassari	0	0,0	0
<b>Totale</b>	<b>29</b>	<b>7,2</b>	<b>2</b>

Nota: Nei CPA di Reggio Calabria, Taranto e Trento l'attività è stata sospesa con decreto del 7 marzo 2016.

(\*) Napoli = maschile; Nisida (NA) = femminile.

*I dati sono acquisiti dal Sistema Informativo dei Servizi Minorili (SISM) e sono riferiti alla situazione alla data del 15 gennaio 2020; l'elaborazione è stata effettuata in data 20 gennaio 2020.*

Tabella 8 – Ingressi nei Centri di prima accoglienza secondo l'età, la nazionalità e il sesso. Anno 2020 – fino al 15 gennaio.

Età	Italiani			Stranieri			Totale		
	m	f	mf	m	f	mf	m	f	mf
<b>meno di 14 anni</b>	0	0	<b>0</b>	0	0	<b>0</b>	0	0	<b>0</b>
<b>14 anni</b>	1	0	<b>1</b>	1	1	<b>2</b>	2	1	<b>3</b>
<b>15 anni</b>	4	0	<b>4</b>	2	0	<b>2</b>	6	0	<b>6</b>
<b>16 anni</b>	6	0	<b>6</b>	4	0	<b>4</b>	10	0	<b>10</b>
<b>17 anni</b>	8	0	<b>8</b>	1	0	<b>1</b>	9	0	<b>9</b>
<b>18 anni e oltre</b>	0	0	<b>0</b>	1	0	<b>1</b>	1	0	<b>1</b>
<b>Totale</b>	<b>19</b>	<b>0</b>	<b>19</b>	<b>9</b>	<b>1</b>	<b>10</b>	<b>28</b>	<b>1</b>	<b>29</b>

Tabella 9 - Ingressi nei Centri di prima accoglienza secondo la provenienza e il sesso. Anno 2020 - fino al 15 gennaio.

Paesi di provenienza	Sesso		Totale
	maschi	femmine	
<b>Italia</b>	<b>19</b>	<b>0</b>	<b>19</b>
<b>Altri Paesi dell'Unione Europea</b>	<b>1</b>	<b>0</b>	<b>1</b>
<b>Altri Paesi europei</b>	<b>1</b>	<b>1</b>	<b>2</b>
<b>Africa</b>	<b>7</b>	<b>0</b>	<b>7</b>
di cui: Marocco	7	0	7
<b>Totale</b>	<b>28</b>	<b>1</b>	<b>29</b>

La tabella riporta il dettaglio dei Paesi per i quali il numero di minori è risultato pari o superiore a 3.

Tabella 10 – Delitti a carico dei minori entrati nei Centri di prima accoglienza secondo la categoria. Anno 2020 - fino al 15 gennaio.

DELITTI	Italiani			Stranieri			Totale		
	m	f	mf	m	f	mf	m	f	mf
<b>Contro la persona</b>	<b>4</b>	<b>0</b>	<b>4</b>	<b>2</b>	<b>0</b>	<b>2</b>	<b>6</b>	<b>0</b>	<b>6</b>
di cui: Omicidio volontario tentato	3	0	3	0	0	0	3	0	3
Lesioni personali volontarie	1	0	1	2	0	2	3	0	3
<b>Contro la famiglia, la moralità pubblica, il buon costume</b>	<b>0</b>	<b>0</b>	<b>0</b>	<b>1</b>	<b>0</b>	<b>1</b>	<b>1</b>	<b>0</b>	<b>1</b>
<b>Contro il patrimonio</b>	<b>9</b>	<b>0</b>	<b>9</b>	<b>9</b>	<b>1</b>	<b>10</b>	<b>18</b>	<b>1</b>	<b>19</b>
di cui: Furto	2	0	2	2	1	3	4	1	5
Rapina	6	0	6	6	0	6	12	0	12
<b>Contro l'incolumità pubblica</b>	<b>6</b>	<b>0</b>	<b>6</b>	<b>0</b>	<b>0</b>	<b>0</b>	<b>6</b>	<b>0</b>	<b>6</b>
di cui: Stupefacenti	6	0	6	0	0	0	6	0	6
<b>Contro lo Stato, le altre istituzioni sociali e l'ordine pubblico</b>	<b>2</b>	<b>0</b>	<b>2</b>	<b>1</b>	<b>0</b>	<b>1</b>	<b>3</b>	<b>0</b>	<b>3</b>
di cui: Violenza, resistenza, oltraggio	2	0	2	1	0	1	3	0	3
<b>Totale DELITTI</b>	<b>21</b>	<b>0</b>	<b>21</b>	<b>13</b>	<b>1</b>	<b>14</b>	<b>34</b>	<b>1</b>	<b>35</b>

La tabella riporta il dettaglio dei delitti con frequenza pari o superiori a 3 o di particolare gravità.

I dati sono riferiti ai delitti per i quali i minori sono entrati in CPA; il numero dei delitti è superiore al numero degli ingressi in quanto un minore può essere entrato nella struttura per uno o più delitti.

*I dati sono acquisiti dal Sistema Informativo dei Servizi Minorili (SISM) e sono riferiti alla situazione alla data del 15 gennaio 2020; l'elaborazione è stata effettuata in data 20 gennaio 2020.*

Tabella 11 – Uscite dai Centri di prima accoglienza secondo il provvedimento di dimissione, la nazionalità e il sesso. Anno 2020 – fino al 15 gennaio.

Uscite	Italiani			Stranieri			Totale		
	m	f	mf	m	f	mf	m	f	mf
<b>Con applicazione misura cautelare</b>									
Prescrizioni	2	0	2	2	0	2	4	0	4
Permanenza in casa	5	0	5	1	0	1	6	0	6
Collocamento in comunità	4	0	4	4	0	4	8	0	8
Custodia cautelare	6	0	6	1	0	1	7	0	7
<b>Altre uscite</b>									
Remissione in libertà	2	0	2	0	1	1	2	1	3
Minore di 14 anni	0	0	0	0	0	0	0	0	0
Minore in stato gravidanza	0	0	0	0	0	0	0	0	0
Decorrenza dei termini	0	0	0	0	0	0	0	0	0
Maggiorenne	0	0	0	0	0	0	0	0	0
Estraneità al fatto	0	0	0	0	0	0	0	0	0
Mancanza di altri presupposti	0	0	0	0	0	0	0	0	0
<b>Totale</b>	<b>19</b>	<b>0</b>	<b>19</b>	<b>8</b>	<b>1</b>	<b>9</b>	<b>27</b>	<b>1</b>	<b>28</b>

*I dati sono acquisiti dal Sistema Informativo dei Servizi Minorili (SISM) e sono riferiti alla situazione alla data del 15 gennaio 2020; l'elaborazione è stata effettuata in data 20 gennaio 2020.*

Tabella 12 - Ingressi nei Centri di prima accoglienza negli anni dal 2007 al 2019 secondo la nazionalità e il sesso.

Anni	Italiani			Stranieri			Totale		
	m	f	mf	m	f	mf	m	f	mf
2007	1.469	76	<b>1.545</b>	1.236	604	<b>1.840</b>	2.705	680	<b>3.385</b>
2008	1.462	85	<b>1.547</b>	1.021	340	<b>1.361</b>	2.483	425	<b>2.908</b>
2009	1.443	51	<b>1.494</b>	704	224	<b>928</b>	2.147	275	<b>2.422</b>
2010	1.355	68	<b>1.423</b>	616	214	<b>830</b>	1.971	282	<b>2.253</b>
2011	1.337	75	<b>1.412</b>	696	235	<b>931</b>	2.033	310	<b>2.343</b>
2012	1.191	65	<b>1.256</b>	668	269	<b>937</b>	1.859	334	<b>2.193</b>
2013	951	67	<b>1.018</b>	690	312	<b>1.002</b>	1.641	379	<b>2.020</b>
2014	689	38	<b>727</b>	565	256	<b>821</b>	1.254	294	<b>1.548</b>
2015	613	40	<b>653</b>	579	206	<b>785</b>	1.192	246	<b>1.438</b>
2016	658	48	<b>706</b>	517	158	<b>675</b>	1.175	206	<b>1.381</b>
2017	583	37	<b>620</b>	484	171	<b>655</b>	1.067	208	<b>1.275</b>
2018	579	39	<b>618</b>	318	154	<b>472</b>	897	193	<b>1.090</b>
2019	500	32	<b>532</b>	306	82	<b>388</b>	806	114	<b>920</b>

Grafico 4 - Ingressi nei Centri di prima accoglienza negli anni dal 2007 al 2019, secondo la nazionalità.

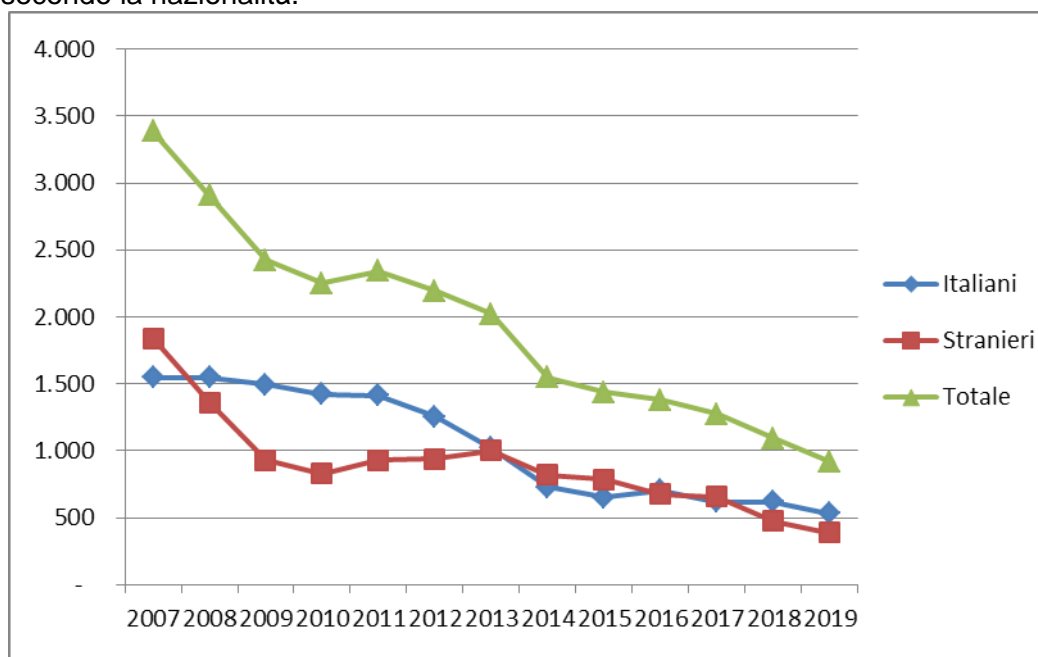

I dati dell'anno 2019 sono provvisori e quindi suscettibili di modifica; riportano la situazione del Sistema Informativo dei Servizi Minorili (SISM) alla data del 13 gennaio 2020.

## COMUNITA'

Tabella 13 - Ingressi e presenze nelle Comunità nell'anno 2020. Comunità ministeriali e private. Situazione al 15 gennaio 2020.

### a. Comunità ministeriali

Comunità ministeriali	Collocamenti (compresi trasferimenti tra Comunità)	Presenza media giornaliera	Presenti al 15 gennaio 2020
Bologna	1	6,9	5
Catanzaro	0	10,1	10
Reggio Calabria	0	6,0	5
<b>Totale</b>	<b>1</b>	<b>23,1</b>	<b>20</b>

Nota: Nella Comunità di Caltanissetta l'attività è stata sospesa con decreto del 7.7.2017.

Nella Comunità di Salerno l'attività è stata sospesa con decreto del 5.7.2017.

Nella Comunità di Lecce l'attività è stata sospesa dal 1 febbraio 2017 .

Nelle Comunità di Genova, Nisida e Santa Maria Capua Vetere l'attività è stata sospesa con decreto del 7.3.2016.

Nella Comunità di Potenza l'attività è stata sospesa dal 10.6.2015.

La Comunità di Napoli ha cessato l'attività nel 2013.

La Comunità di Palermo ha cessato l'attività alla data del 31.12.2009.

### b. Comunità private per regione della struttura

Comunità private per regione	Collocamenti (compresi trasferimenti tra Comunità)	Presenza media giornaliera	Presenti al 15 gennaio 2020
Piemonte	3	38,3	37
Valle d'Aosta	0	1,0	1
Liguria	1	27,1	28
Lombardia	12	251,3	250
Veneto	4	45,0	48
Trentino Alto Adige	0	5,0	5
Friuli Venezia Giulia	2	6,5	7
Emilia Romagna	2	84,7	83
Toscana	1	43,3	43
Umbria	0	14,0	14
Marche	1	20,3	20
Lazio	0	104,0	103
Abruzzo	0	16,0	16
Molise	0	3,0	3
Campania	7	134,4	134
Puglia	2	77,5	75
Basilicata	1	0,6	1
Calabria	2	12,5	13
Sicilia	7	165,5	166
Sardegna	1	37,3	37
<b>Totale</b>	<b>46</b>	<b>1.087,2</b>	<b>1.084</b>

*I dati sono acquisiti dal Sistema Informativo dei Servizi Minorili (SISM) e sono riferiti alla situazione alla data del 15 gennaio 2020; l'elaborazione è stata effettuata in data 20 gennaio 2020.*

c. Comunità private per Centro Giustizia Minorile inviante

Comunità private per Centro Giustizia Minorile	Collocamenti (compresi trasferimenti tra Comunità)	Presenza media giornaliera	Presenti al 15 gennaio 2020
Torino	6	69,5	69
Milano	12	276,9	275
Venezia	7	67,7	71
Bologna	2	70,3	69
Firenze	0	52,0	52
Roma	0	124,0	123
Napoli	7	128,4	128
Bari	2	76,3	74
Catanzaro	2	22,1	22
Cagliari	1	40,3	40
Palermo	7	159,9	161
<b>Totale</b>	<b>46</b>	<b>1.087,2</b>	<b>1.084</b>

d. Riepilogo

Comunità	Collocamenti (compresi trasferimenti tra Comunità)	Presenza media giornaliera	Presenti al 15 gennaio 2020
Comunità ministeriali	1	23,1	20
Comunità private	46	1.087,2	1.084
<b>Totale</b>	<b>47</b>	<b>1.110,3</b>	<b>1.104</b>

Tabella 14 – Collocamenti in Comunità secondo il motivo, la nazionalità e il sesso. Anno 2020 – fino al 15 gennaio.

Motivo	Italiani			Stranieri			Totale		
	m	f	mf	m	f	mf	m	f	mf
Per misura cautelare del collocamento in comunità	17	0	17	9	0	9	26	0	26
Da prescrizioni, per trasformazione misura	0	0	0	0	0	0	0	0	0
Da permanenza in casa, per trasformazione misura	0	0	0	0	0	0	0	0	0
Da IPM, per trasformazione misura	2	0	2	0	0	0	2	0	2
Da IPM, per fine aggravamento	5	0	5	2	0	2	7	0	7
Per messa alla prova	3	0	3	1	0	1	4	0	4
Per applicazione misure alternative	0	0	0	0	0	0	0	0	0
Per misura di sicurezza	0	0	0	0	0	0	0	0	0
Per libertà controllata	0	0	0	0	0	0	0	0	0
Per arresto, fermo o accompagnamento	2	0	2	0	0	0	2	0	2
<b>Totale</b>	<b>29</b>	<b>0</b>	<b>29</b>	<b>12</b>	<b>0</b>	<b>12</b>	<b>41</b>	<b>0</b>	<b>41</b>

*I dati sono acquisiti dal Sistema Informativo dei Servizi Minorili (SISM) e sono riferiti alla situazione alla data del 15 gennaio 2020; l'elaborazione è stata effettuata in data 20 gennaio 2020.*



Tabella 15 – Collocamenti in Comunità secondo l'età, la nazionalità e il sesso. Anno 2020 – fino al 15 gennaio.

Età	Italiani			Stranieri			Totale		
	m	f	mf	m	f	mf	m	f	mf
<b>meno di 14 anni</b>	0	0	<b>0</b>	0	0	<b>0</b>	0	0	<b>0</b>
<b>14 anni</b>	1	0	<b>1</b>	2	0	<b>2</b>	3	0	<b>3</b>
<b>15 anni</b>	2	0	<b>2</b>	1	0	<b>1</b>	3	0	<b>3</b>
<b>16 anni</b>	7	0	<b>7</b>	2	0	<b>2</b>	9	0	<b>9</b>
<b>17 anni</b>	15	0	<b>15</b>	4	0	<b>4</b>	19	0	<b>19</b>
<b>giovani adulti</b>	4	0	<b>4</b>	3	0	<b>3</b>	7	0	<b>7</b>
<b>Totale</b>	<b>29</b>	<b>0</b>	<b>29</b>	<b>12</b>	<b>0</b>	<b>12</b>	<b>41</b>	<b>0</b>	<b>41</b>

Tabella 16 - Collocamenti in Comunità secondo la provenienza e il sesso. Anno 2020 – fino al 15 gennaio.

Paesi di provenienza	Sesso		Totale
	maschi	femmine	
<b>Italia</b>	<b>29</b>	<b>0</b>	<b>29</b>
<b>Altri Paesi dell'Unione Europea</b>	<b>2</b>	<b>0</b>	<b>2</b>
<b>Altri Paesi europei</b>	<b>2</b>	<b>0</b>	<b>2</b>
<b>Africa</b>	<b>8</b>	<b>0</b>	<b>8</b>
di cui: Marocco	5	0	5
<b>Totale</b>	<b>41</b>	<b>0</b>	<b>41</b>

La tabella riporta il dettaglio dei Paesi per i quali il numero di minori è risultato pari o superiore a 3.

Tabella 17 – Delitti a carico dei minorenni e giovani adulti collocati in Comunità secondo la categoria. Anno 2020 – fino al 15 gennaio.

DELITTI	Italiani			Stranieri			Totale		
	m	f	mf	m	f	mf	m	f	mf
<b>Contro la persona</b>	<b>15</b>	<b>0</b>	<b>15</b>	<b>5</b>	<b>0</b>	<b>5</b>	<b>20</b>	<b>0</b>	<b>20</b>
di cui: Lesioni personali volontarie	6	0	6	3	0	3	9	0	9
Sequestro di persona	3	0	3	1	0	1	4	0	4
Violenza privata	2	0	2	1	0	1	3	0	3
<b>Contro la famiglia, la moralità pubblica, il buon costume</b>	<b>4</b>	<b>0</b>	<b>4</b>	<b>2</b>	<b>0</b>	<b>2</b>	<b>6</b>	<b>0</b>	<b>6</b>
di cui: Maltrattamenti in famiglia	4	0	4	2	0	2	6	0	6
<b>Contro il patrimonio</b>	<b>36</b>	<b>0</b>	<b>36</b>	<b>12</b>	<b>0</b>	<b>12</b>	<b>48</b>	<b>0</b>	<b>48</b>
di cui: Furto	7	0	7	2	0	2	9	0	9
Rapina	24	0	24	9	0	9	33	0	33
Estorsione	3	0	3	0	0	0	3	0	3
<b>Contro l'incolumità pubblica</b>	<b>12</b>	<b>0</b>	<b>12</b>	<b>1</b>	<b>0</b>	<b>1</b>	<b>13</b>	<b>0</b>	<b>13</b>
di cui: Stupefacenti	11	0	11	1	0	1	12	0	12
<b>Contro lo Stato, le altre istituzioni sociali e l'ordine pubblico</b>	<b>4</b>	<b>0</b>	<b>4</b>	<b>1</b>	<b>0</b>	<b>1</b>	<b>5</b>	<b>0</b>	<b>5</b>
di cui: Violenza, resistenza, oltraggio	4	0	4	1	0	1	5	0	5
<b>Altri delitti</b>	<b>1</b>	<b>0</b>	<b>1</b>	<b>0</b>	<b>0</b>	<b>0</b>	<b>1</b>	<b>0</b>	<b>1</b>
<b>Totale DELITTI</b>	<b>72</b>	<b>0</b>	<b>72</b>	<b>21</b>	<b>0</b>	<b>21</b>	<b>93</b>	<b>0</b>	<b>93</b>

La tabella riporta il dettaglio dei delitti con frequenza pari o superiori a 3 o di particolare gravità.

I dati sono riferiti ai delitti per i quali i soggetti sono stati collocati in Comunità; il numero dei delitti è superiore al numero degli ingressi in quanto un minore può essere entrato nella struttura per uno o più delitti.

*I dati sono acquisiti dal Sistema Informativo dei Servizi Minorili (SISM) e sono riferiti alla situazione alla data del 15 gennaio 2020; l'elaborazione è stata effettuata in data 20 gennaio 2020.*

Tabella 18 – Collocamenti in Comunità negli anni dal 2007 al 2019 secondo la nazionalità e il sesso.

Anni	Italiani			Stranieri			Totale		
	m	f	mf	m	f	mf	m	f	mf
<b>2007</b>	1.056	46	<b>1.102</b>	667	127	<b>794</b>	1.723	173	<b>1.896</b>
<b>2008</b>	1.130	65	<b>1.195</b>	651	119	<b>770</b>	1.781	184	<b>1.965</b>
<b>2009</b>	1.160	52	<b>1.212</b>	542	71	<b>613</b>	1.702	123	<b>1.825</b>
<b>2010</b>	1.189	59	<b>1.248</b>	490	83	<b>573</b>	1.679	142	<b>1.821</b>
<b>2011</b>	1.222	75	<b>1.297</b>	540	89	<b>629</b>	1.762	164	<b>1.926</b>
<b>2012</b>	1.225	60	<b>1.285</b>	631	122	<b>753</b>	1.856	182	<b>2.038</b>
<b>2013</b>	1.119	70	<b>1.189</b>	594	111	<b>705</b>	1.713	181	<b>1.894</b>
<b>2014</b>	929	50	<b>979</b>	583	154	<b>737</b>	1.512	204	<b>1.716</b>
<b>2015</b>	864	56	<b>920</b>	623	145	<b>768</b>	1.487	201	<b>1.688</b>
<b>2016</b>	965	64	<b>1.029</b>	691	103	<b>794</b>	1.656	167	<b>1.823</b>
<b>2017</b>	1.042	68	<b>1.110</b>	622	105	<b>727</b>	1.664	173	<b>1.837</b>
<b>2018</b>	1.149	73	<b>1.222</b>	631	108	<b>739</b>	1.780	181	<b>1.961</b>
<b>2019</b>	1.157	71	<b>1.228</b>	572	85	<b>657</b>	1.729	156	<b>1.885</b>

Grafico 5 – Collocamenti in Comunità negli anni dal 2007 al 2019, secondo la nazionalità.

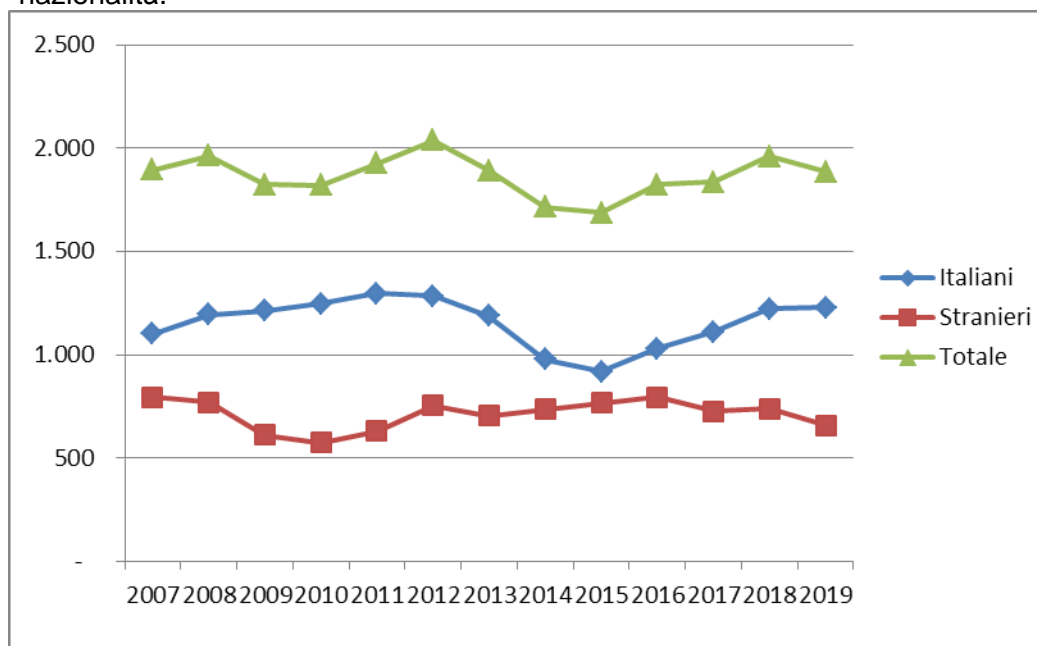

*I dati dell'anno 2019 sono provvisori e quindi suscettibili di modifica; riportano la situazione del Sistema Informativo dei Servizi Minorili (SISM) alla data del 13 gennaio 2020.*

Tabella 19 – Presenza media giornaliera nelle Comunità nel periodo dal 2007 al 2019 secondo la nazionalità e il sesso.

Anni	Italiani			Stranieri			Totale		
	m	f	mf	m	f	mf	m	f	mf
2007	343	21	<b>364</b>	164	16	<b>180</b>	508	37	<b>544</b>
2008	419	28	<b>447</b>	216	14	<b>230</b>	635	42	<b>677</b>
2009	495	29	<b>524</b>	228	12	<b>240</b>	723	41	<b>764</b>
2010	578	29	<b>607</b>	205	15	<b>220</b>	783	44	<b>827</b>
2011	613	37	<b>650</b>	234	20	<b>253</b>	847	57	<b>904</b>
2012	632	43	<b>675</b>	262	20	<b>282</b>	894	63	<b>957</b>
2013	597	38	<b>635</b>	267	23	<b>290</b>	864	61	<b>925</b>
2014	518	33	<b>551</b>	262	24	<b>286</b>	780	57	<b>837</b>
2015	508	30	<b>538</b>	247	23	<b>270</b>	755	53	<b>808</b>
2016	521	34	<b>555</b>	281	21	<b>302</b>	802	55	<b>857</b>
2017	558	39	<b>597</b>	315	25	<b>339</b>	873	63	<b>936</b>
2018	631	40	<b>671</b>	312	29	<b>341</b>	943	69	<b>1.012</b>
2019	699	56	<b>755</b>	288	34	<b>322</b>	987	90	<b>1.077</b>

Grafico 6 – Presenza media giornaliera nelle Comunità nel periodo dal 2007 al 2019, secondo la nazionalità.

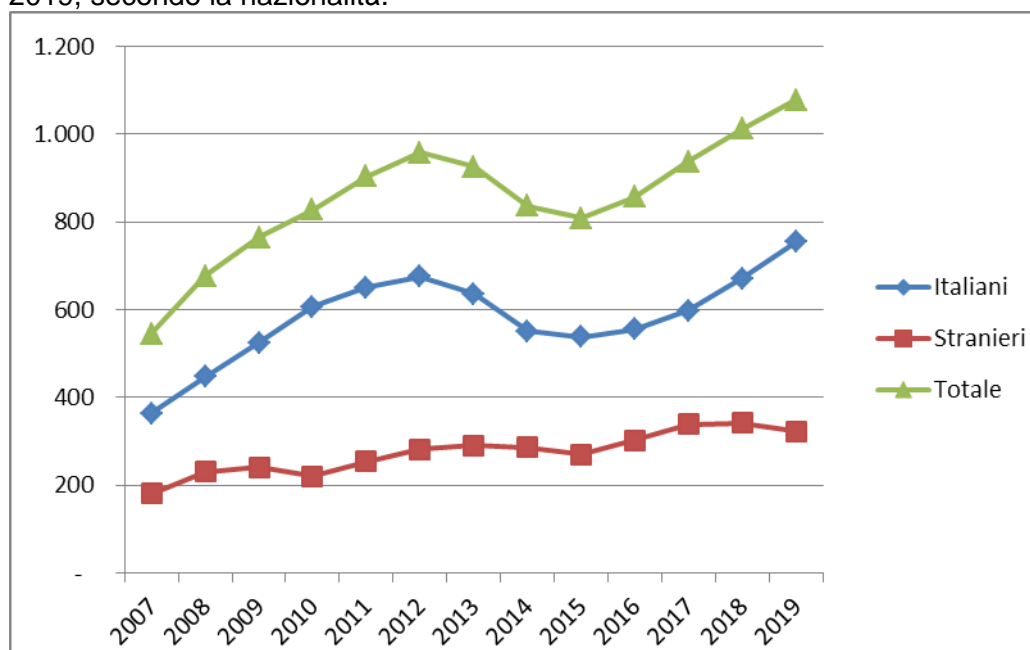

I dati dell'anno 2019 sono provvisori e quindi suscettibili di modifica; riportano la situazione del Sistema Informativo dei Servizi Minorili (SISM) alla data del 13 gennaio 2020.

## ISTITUTI PENALI PER I MINORENNI

Tabella 20 - Ingressi e presenze negli Istituti penali per i minorenni nell'anno 2020, per sede. Situazione al 15 gennaio 2020.

IPM	Ingresso stabile (compresi trasferimenti tra IPM)	Presenza media giornaliera	Presenti al 15 gennaio 2020
Torino	3	39,1	40
Pontremoli (MS) (*)	5	12,5	12
Milano	11	37,7	38
Treviso	2	15,9	15
Bologna	4	20,9	23
Firenze	4	13,3	15
Roma (**)	3	36,5	33
Nisida (NA) (**)	6	45,6	45
Airola (BN)	3	26,6	27
Bari	3	25,9	26
Potenza	1	9,1	9
Catanzaro	2	15,9	17
Palermo	3	26,1	24
Catania	2	24,1	24
Acireale (CT)	1	12,5	13
Caltanissetta	0	3,0	3
Quartucciu (CA)	0	11,9	11
<b>Totale</b>	<b>53</b>	<b>376,4</b>	<b>375</b>

(\*) solo femminile

(\*\*) con sezione femminile

*I dati sono acquisiti dal Sistema Informativo dei Servizi Minorili (SISM) e sono riferiti alla situazione alla data del 15 gennaio 2020; l'elaborazione è stata effettuata in data 20 gennaio 2020.*

Tabella 21 - Detenuti presenti negli IPM alla data del 15 gennaio 2020, secondo la sede dell'IPM e l'età.

IPM	Minorenni		Giovani adulti		Totale
	14-15 anni	16-17 anni	18-20 anni	21-24 anni	
Torino	4	14	19	3	40
Pontremoli (MS) (*)	1	5	5	1	12
Milano	4	21	11	2	38
Treviso	0	2	6	7	15
Bologna	1	8	12	2	23
Firenze	2	7	5	1	15
Roma (**)	3	12	14	4	33
Nisida (NA) (**)	6	12	16	11	45
Airola (BN)	2	7	15	3	27
Bari	1	15	9	1	26
Potenza	0	2	5	2	9
Catanzaro	0	6	8	3	17
Palermo	1	7	10	6	24
Catania	2	8	10	0	20
Acireale (CT)	0	3	3	7	13
Caltanissetta	0	0	3	4	7
Quartucciu (CA)	0	3	7	1	11
<b>Totale</b>	<b>27</b>	<b>132</b>	<b>158</b>	<b>58</b>	<b>375</b>

(\*) solo femminile

(\*\*) con sezione femminile

Tabella 22 – Detenuti presenti negli IPM alla data del 15 gennaio 2020, secondo l'età, la nazionalità e il sesso.

Età	Italiani			Stranieri			Totale		
	maschi	femmine	Totale	maschi	femmine	Totale	maschi	femmine	Totale
<b>14-15 anni</b>	14	1	<b>15</b>	12	0	<b>12</b>	26	1	<b>27</b>
<b>16-17 anni</b>	68	4	<b>72</b>	55	5	<b>60</b>	123	9	<b>132</b>
<b>18-20 anni</b>	83	4	<b>87</b>	66	5	<b>71</b>	149	9	<b>158</b>
<b>21-24 anni</b>	37	3	<b>40</b>	17	1	<b>18</b>	54	4	<b>58</b>
<b>Totale</b>	<b>202</b>	<b>12</b>	<b>214</b>	<b>150</b>	<b>11</b>	<b>161</b>	<b>352</b>	<b>23</b>	<b>375</b>

I dati sono acquisiti dal Sistema Informativo dei Servizi Minorili (SISM) e sono riferiti alla situazione alla data del 15 gennaio 2020; l'elaborazione è stata effettuata in data 20 gennaio 2020.

Tabella 23 – Detenuti presenti negli Istituti penali per i minorenni alla data del 15 gennaio 2020, per posizione giuridica, età, nazionalità e sesso.

Minorenni.

Posizione giuridica	Italiani			Stranieri			Totale		
	m	f	mf	m	f	mf	m	f	mf
<b>In attesa di 1° giudizio</b>	23	3	<b>26</b>	34	0	<b>34</b>	57	3	<b>60</b>
<b>Appellanti</b>	0	0	<b>0</b>	3	0	<b>3</b>	3	0	<b>3</b>
<b>Ricorrenti</b>	3	0	<b>3</b>	1	0	<b>1</b>	4	0	<b>4</b>
<b>Mista senza definitivo</b>	44	0	<b>44</b>	19	3	<b>22</b>	63	3	<b>66</b>
<b>Definitivi</b>	1	0	<b>1</b>	2	0	<b>2</b>	3	0	<b>3</b>
<b>Mista con definitivo</b>	11	2	<b>13</b>	8	2	<b>10</b>	19	4	<b>23</b>
<b>Totale</b>	<b>82</b>	<b>5</b>	<b>87</b>	<b>67</b>	<b>5</b>	<b>72</b>	<b>149</b>	<b>10</b>	<b>159</b>

Giovani adulti.

Posizione giuridica	Italiani			Stranieri			Totale		
	m	f	mf	m	f	mf	m	f	mf
<b>In attesa di 1° giudizio</b>	8	1	<b>9</b>	11	0	<b>11</b>	19	1	<b>20</b>
<b>Appellanti</b>	5	1	<b>6</b>	1	0	<b>1</b>	6	1	<b>7</b>
<b>Ricorrenti</b>	0	0	<b>0</b>	2	0	<b>2</b>	2	0	<b>2</b>
<b>Mista senza definitivo</b>	20	0	<b>20</b>	11	0	<b>11</b>	31	0	<b>31</b>
<b>Definitivi</b>	10	3	<b>13</b>	11	2	<b>13</b>	21	5	<b>26</b>
<b>Mista con definitivo</b>	77	2	<b>79</b>	47	4	<b>51</b>	124	6	<b>130</b>
<b>Totale</b>	<b>120</b>	<b>7</b>	<b>127</b>	<b>83</b>	<b>6</b>	<b>89</b>	<b>203</b>	<b>13</b>	<b>216</b>

Totale.

Posizione giuridica	Italiani			Stranieri			Totale		
	m	f	mf	m	f	mf	m	f	mf
<b>In attesa di 1° giudizio</b>	31	4	<b>35</b>	45	0	<b>45</b>	76	4	<b>80</b>
<b>Appellanti</b>	5	1	<b>6</b>	4	0	<b>4</b>	9	1	<b>10</b>
<b>Ricorrenti</b>	3	0	<b>3</b>	3	0	<b>3</b>	6	0	<b>6</b>
<b>Mista senza definitivo</b>	64	0	<b>64</b>	30	3	<b>33</b>	94	3	<b>97</b>
<b>Definitivi</b>	11	3	<b>14</b>	13	2	<b>15</b>	24	5	<b>29</b>
<b>Mista con definitivo</b>	88	4	<b>92</b>	55	6	<b>61</b>	143	10	<b>153</b>
<b>Totale</b>	<b>202</b>	<b>12</b>	<b>214</b>	<b>150</b>	<b>11</b>	<b>161</b>	<b>352</b>	<b>23</b>	<b>375</b>

*I dati sono acquisiti dal Sistema Informativo dei Servizi Minorili (SISM) e sono riferiti alla situazione alla data del 15 gennaio 2020; l'elaborazione è stata effettuata in data 20 gennaio 2020.*

Tabella 24 – Ingressi negli Istituti penali per i minorenni secondo il motivo, la nazionalità e il sesso. Anno 2020 – fino al 15 gennaio.

Motivo	Italiani			Stranieri			Totale		
	m	f	mf	m	f	mf	m	f	mf
<b>Per custodia cautelare</b>									
Dalla libertà	2	0	2	0	0	0	2	0	2
Da CPA	6	0	6	1	0	1	7	0	7
Da comunità, per trasformazione di misura	1	0	1	0	0	0	1	0	1
Da comunità per nuovo procedimento	0	0	0	1	0	1	1	0	1
Da comunità, per aggravamento	8	0	8	6	1	7	14	1	15
Da istituto penale per adulti	0	0	0	0	0	0	0	0	0
<b>Per esecuzione di pena</b>									
Dalla libertà	2	1	3	2	3	5	4	4	8
Da comunità	0	0	0	0	0	0	0	0	0
Per revoca o sospensione misura alternativa	2	0	2	1	0	1	3	0	3
Da istituto penale per adulti	0	0	0	0	0	0	0	0	0
<b>Totale</b>	<b>21</b>	<b>1</b>	<b>22</b>	<b>11</b>	<b>4</b>	<b>15</b>	<b>32</b>	<b>5</b>	<b>37</b>

Tabella 25 – Ingressi negli Istituti penali per i minorenni secondo l'età, la nazionalità e il sesso. Anno 2020 – fino al 15 gennaio.

Età	Italiani			Stranieri			Totale		
	m	f	mf	m	f	mf	m	f	mf
14-15 anni	5	0	5	1	1	2	6	1	7
16-17 anni	8	0	8	5	1	6	13	1	14
18-20 anni	5	1	6	3	2	5	8	3	11
21-24 anni	3	0	3	2	0	2	5	0	5
<b>Totale</b>	<b>21</b>	<b>1</b>	<b>22</b>	<b>11</b>	<b>4</b>	<b>15</b>	<b>32</b>	<b>5</b>	<b>37</b>

Tabella 26 – Ingressi negli Istituti penali per i minorenni secondo la provenienza e il sesso. Anno 2020 – fino al 15 gennaio.

Paesi di provenienza	Sesso		Totale
	maschi	femmine	
Italia	21	1	22
Altri Paesi dell'Unione Europea	2	1	3
di cui: Romania	2	1	3
Altri Paesi europei	4	3	7
di cui: Bosnia-Erzegovina	2	3	5
Africa	4	0	4
America	1	0	1
<b>Totale</b>	<b>32</b>	<b>5</b>	<b>37</b>

La tabella riporta il dettaglio dei Paesi per i quali il numero di minori è risultato pari o superiore a 3.

*I dati sono acquisiti dal Sistema Informativo dei Servizi Minorili (SISM) e sono riferiti alla situazione alla data del 15 gennaio 2020; l'elaborazione è stata effettuata in data 20 gennaio 2020.*

Tabella 27 – Delitti a carico dei minorenni e giovani adulti entrati negli Istituti penali per i minorenni secondo la categoria. Anno 2020 – fino al 15 gennaio.

DELITTI	Italiani			Stranieri			Totale		
	m	f	mf	m	f	mf	m	f	mf
<b>Contro la persona</b>	<b>18</b>	<b>0</b>	<b>18</b>	<b>4</b>	<b>1</b>	<b>5</b>	<b>22</b>	<b>1</b>	<b>23</b>
di cui: Omicidio volontario tentato	3	0	3	0	0	0	3	0	3
Lesioni personali volontarie	10	0	10	2	1	3	12	1	13
Minaccia	3	0	3	0	0	0	3	0	3
<b>Contro il patrimonio</b>	<b>37</b>	<b>1</b>	<b>38</b>	<b>15</b>	<b>5</b>	<b>20</b>	<b>52</b>	<b>6</b>	<b>58</b>
di cui: Furto	9	1	10	3	4	7	12	5	17
Rapina	24	0	24	8	1	9	32	1	33
Estorsione	1	0	1	4	0	4	5	0	5
Danni	3	0	3	0	0	0	3	0	3
<b>Contro l'incolumità pubblica</b>	<b>12</b>	<b>0</b>	<b>12</b>	<b>1</b>	<b>0</b>	<b>1</b>	<b>13</b>	<b>0</b>	<b>13</b>
di cui: Stupefacenti	12	0	12	1	0	1	13	0	13
<b>Contro la fede pubblica</b>	<b>0</b>	<b>0</b>	<b>0</b>	<b>0</b>	<b>3</b>	<b>3</b>	<b>0</b>	<b>3</b>	<b>3</b>
di cui: Falsità in atti e persone	0	0	0	0	3	3	0	3	3
<b>Contro Stato, altre istituzioni, ordine pubblico</b>	<b>8</b>	<b>0</b>	<b>8</b>	<b>0</b>	<b>0</b>	<b>0</b>	<b>8</b>	<b>0</b>	<b>8</b>
di cui: Violenza, resistenza, oltraggio	8	0	8	0	0	0	8	0	8
<b>Altri delitti</b>	<b>1</b>	<b>0</b>	<b>1</b>	<b>0</b>	<b>0</b>	<b>0</b>	<b>1</b>	<b>0</b>	<b>1</b>
<b>Totale DELITTI</b>	<b>76</b>	<b>1</b>	<b>77</b>	<b>20</b>	<b>9</b>	<b>29</b>	<b>96</b>	<b>10</b>	<b>106</b>

La tabella riporta il dettaglio dei delitti con frequenza pari o superiori a 3 o di particolare gravità.

I dati sono riferiti ai delitti per i quali i soggetti sono entrati in IPM; il numero dei delitti è superiore al numero degli ingressi in quanto un soggetto può essere entrato nella struttura per uno o più delitti.

*I dati sono acquisiti dal Sistema Informativo dei Servizi Minorili (SISM) e sono riferiti alla situazione alla data del 15 gennaio 2020; l'elaborazione è stata effettuata in data 20 gennaio 2020.*



Tabella 28 – Uscite dagli Istituti penali per i minorenni secondo il motivo, la nazionalità e il sesso.  
Anno 2020 – fino al 15 gennaio.

Motivi di uscita	Italiani			Stranieri			Totale		
	m	f	mf	m	f	mf	m	f	mf
<b>Da custodia cautelare</b>									
Revoca della custodia cautelare	1	1	2	0	1	1	1	2	3
Permanenza in casa	1	0	1	0	0	0	1	0	1
Collocamento in comunità (compresi fine aggravamento)	10	0	10	2	2	4	12	2	14
Provvedimento del giudice a seguito di udienza	0	0	0	0	2	2	0	2	2
<b>Da espiazione pena</b>									
Espiazione della pena	0	0	0	0	2	2	0	2	2
Differimento esecuzione pena	0	0	0	0	1	1	0	1	1
Affidamento in prova al servizio sociale	0	0	0	1	0	1	1	0	1
Detenzione domiciliare	3	0	3	1	0	1	4	0	4
Concessione Legge 199/2010	1	0	1	0	0	0	1	0	1
<b>Trasferimenti a strutture per adulti</b>									
A strutture per adulti	1	0	1	1	0	1	2	0	2
<b>Totale</b>	<b>17</b>	<b>1</b>	<b>18</b>	<b>5</b>	<b>8</b>	<b>13</b>	<b>22</b>	<b>9</b>	<b>31</b>

*I dati sono acquisiti dal Sistema Informativo dei Servizi Minorili (SISM) e sono riferiti alla situazione alla data del 15 gennaio 2020; l'elaborazione è stata effettuata in data 20 gennaio 2020.*

Tabella 29 – Ingressi negli Istituti penali per i minorenni negli anni dal 2007 al 2019, secondo la nazionalità e il sesso.

Anni	Italiani			Stranieri			Totale		
	m	f	mf	m	f	mf	m	f	mf
2007	609	36	<b>645</b>	536	156	<b>692</b>	1.145	192	<b>1.337</b>
2008	657	37	<b>694</b>	524	129	<b>653</b>	1.181	166	<b>1.347</b>
2009	666	33	<b>699</b>	414	109	<b>523</b>	1.080	142	<b>1.222</b>
2010	689	24	<b>713</b>	355	104	<b>459</b>	1.044	128	<b>1.172</b>
2011	714	21	<b>735</b>	409	102	<b>511</b>	1.123	123	<b>1.246</b>
2012	649	18	<b>667</b>	466	119	<b>585</b>	1.115	137	<b>1.252</b>
2013	634	19	<b>653</b>	422	126	<b>548</b>	1.056	145	<b>1.201</b>
2014	509	14	<b>523</b>	357	112	<b>469</b>	866	126	<b>992</b>
2015	480	26	<b>506</b>	425	137	<b>562</b>	905	163	<b>1.068</b>
2016	549	25	<b>574</b>	458	109	<b>567</b>	1.007	134	<b>1.141</b>
2017	520	31	<b>551</b>	419	87	<b>506</b>	939	118	<b>1.057</b>
2018	609	27	<b>636</b>	384	112	<b>496</b>	993	139	<b>1.132</b>
2019	578	21	<b>599</b>	344	85	<b>429</b>	922	106	<b>1.028</b>

Grafico 7 – Ingressi negli Istituti penali per i minorenni negli anni dal 2007 al 2019 secondo la nazionalità.

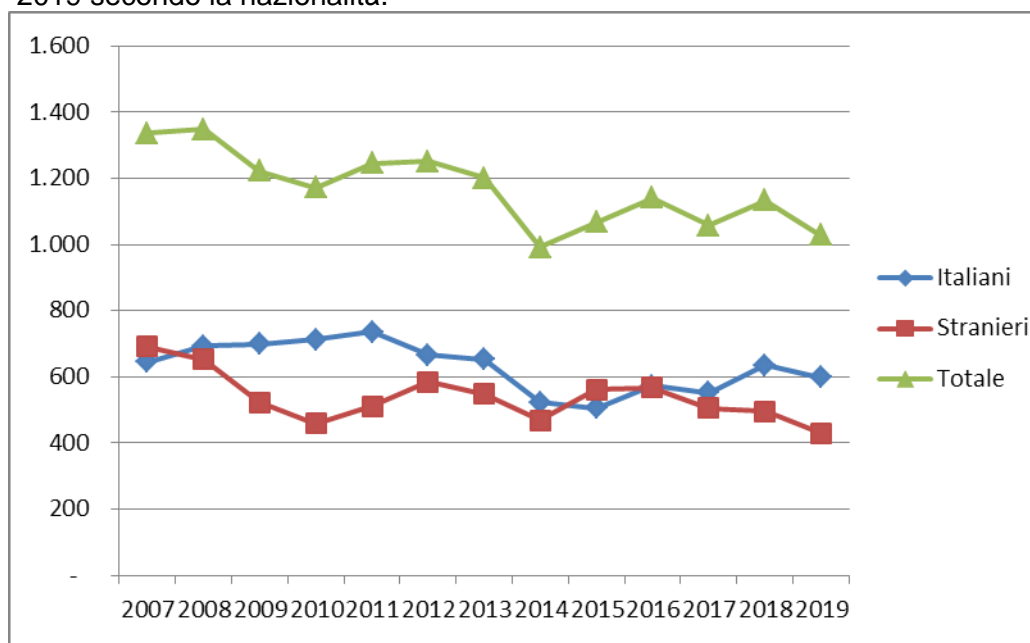

I dati dell'anno 2019 sono provvisori e quindi suscettibili di modifica; riportano la situazione del Sistema Informativo dei Servizi Minorili (SISM) alla data del 13 gennaio 2020.

Tabella 30 – Presenza media giornaliera negli Istituti penali per i minorenni nel periodo dal 2007 al 2019 secondo la nazionalità e il sesso.

Anni	Italiani			Stranieri			Totale		
	m	f	mf	m	f	mf	m	f	mf
2007	199	6	<b>205</b>	182	36	<b>218</b>	380	42	<b>422</b>
2008	244	13	<b>257</b>	179	33	<b>212</b>	422	46	<b>468</b>
2009	290	6	<b>296</b>	179	28	<b>207</b>	469	34	<b>503</b>
2010	300	9	<b>308</b>	138	28	<b>165</b>	438	36	<b>474</b>
2011	319	6	<b>325</b>	140	21	<b>161</b>	459	27	<b>486</b>
2012	304	4	<b>308</b>	170	30	<b>200</b>	474	34	<b>508</b>
2013	263	5	<b>268</b>	155	29	<b>184</b>	418	34	<b>452</b>
2014	220	5	<b>225</b>	122	18	<b>140</b>	342	23	<b>365</b>
2015	233	7	<b>240</b>	167	29	<b>196</b>	400	36	<b>436</b>
2016	253	11	<b>264</b>	176	33	<b>209</b>	429	44	<b>473</b>
2017	253	9	<b>262</b>	175	27	<b>202</b>	428	36	<b>464</b>
2018	252	9	<b>261</b>	180	27	<b>207</b>	432	36	<b>468</b>
2019	214	9	<b>222</b>	166	22	<b>188</b>	379	31	<b>410</b>

Grafico 8 – Presenza media giornaliera negli Istituti penali per i minorenni nel periodo dal 2007 al 2019 secondo la nazionalità.

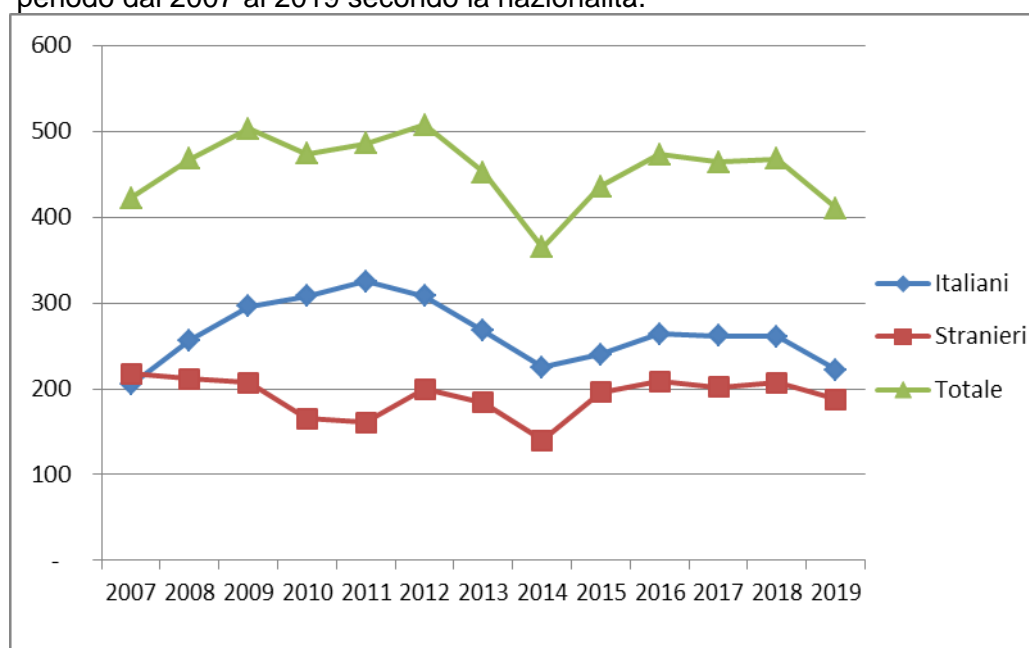

I dati dell'anno 2019 sono provvisori e quindi suscettibili di modifica; riportano la situazione del Sistema Informativo dei Servizi Minorili (SISM) alla data del 13 gennaio 2020.

## CENTRI DIURNI POLIFUNZIONALI

### Situazione alla data del 15 gennaio 2020

Tabella 31 – Minorenni e giovani adulti dell'area penale frequentanti i Centri diurni polifunzionali alla data del 15 gennaio 2020, secondo la sede, la nazionalità e il sesso.

CENTRI DIURNI POLIFUNZIONALI	Italiani			Stranieri			Totale		
	m	f	mf	m	f	mf	m	f	mf
Nisida (NA)	13	0	13	0	0	0	13	0	13
Santa Maria Capua Vetere (CE)	47	4	51	3	0	3	50	4	54
Lecce	18	0	18	1	0	1	19	0	19
Palermo	12	1	13	1	0	1	13	1	14
Caltanissetta	0	0	0	0	0	0	0	0	0
Sassari	39	3	42	2	0	2	41	3	44
<b>Totale</b>	<b>129</b>	<b>8</b>	<b>137</b>	<b>7</b>	<b>0</b>	<b>7</b>	<b>136</b>	<b>8</b>	<b>144</b>

Tabella 32 – Minorenni e giovani adulti dell'area penale frequentanti i Centri diurni polifunzionali alla data del 15 gennaio 2020, secondo l'età, la nazionalità e il sesso.

Età	Italiani			Stranieri			Totale		
	m	f	mf	m	f	mf	m	f	mf
meno di 14 anni	0	0	0	0	0	0	0	0	0
14 anni	1	0	1	0	0	0	1	0	1
15 anni	5	0	5	0	0	0	5	0	5
16 anni	19	3	22	0	0	0	19	3	22
17 anni	26	1	27	2	0	2	28	1	29
<b>giovani adulti</b>	78	4	82	5	0	5	83	4	87
<b>Totale</b>	<b>129</b>	<b>8</b>	<b>137</b>	<b>7</b>	<b>0</b>	<b>7</b>	<b>136</b>	<b>8</b>	<b>144</b>

Tabella 33 – Minorenni e giovani adulti dell'area penale frequentanti i Centri diurni polifunzionali alla data del 15 gennaio 2020, secondo la provenienza e il sesso.

Paesi di provenienza	Sesso		Totale
	maschi	femmine	
Italia	129	8	137
Altri Paesi dell'Unione Europea	3	0	3
Altri Paesi europei	2	0	2
Africa	2	0	2
<b>Totale</b>	<b>136</b>	<b>8</b>	<b>144</b>

N.B.: I Centri diurni polifunzionali sono frequentati anche da giovani a rischio devianza, anche se non sottoposti a procedimento penale, NON COMPRESI NEI DATI SOPRA INDICATI.

*I dati sono acquisiti dal Sistema Informativo dei Servizi Minorili (SISM) e sono riferiti alla situazione alla data del 15 gennaio 2020; l'elaborazione è stata effettuata in data 20 gennaio 2020.*

## Anno 2020, fino al 15 gennaio – Dati di flusso

Tabella 34 – Minorenni e giovani adulti dell'area penale assegnati ai Centri diurni polifunzionali secondo l'età, la nazionalità e il sesso. Anno 2020 – fino al 15 gennaio. Dati di flusso.

CENTRI DIURNI POLIFUNZIONALI	Italiani			Stranieri			Totale		
	m	f	mf	m	f	mf	m	f	mf
Nisida (NA)	49	0	<b>49</b>	1	0	<b>1</b>	50	0	<b>50</b>
Santa Maria Capua Vetere (CE)	100	7	<b>107</b>	8	0	<b>8</b>	108	7	<b>115</b>
Lecce	51	2	<b>53</b>	5	0	<b>5</b>	56	2	<b>58</b>
Palermo	82	2	<b>84</b>	14	0	<b>14</b>	96	2	<b>98</b>
Caltanissetta	30	3	<b>33</b>	4	0	<b>4</b>	34	3	<b>37</b>
Sassari	55	5	<b>60</b>	6	0	<b>6</b>	61	5	<b>66</b>
<b>Totale</b>	<b>367</b>	<b>19</b>	<b>386</b>	<b>38</b>	<b>0</b>	<b>38</b>	<b>405</b>	<b>19</b>	<b>424</b>

Tabella 35 – Minorenni e giovani adulti dell'area penale assegnati ai Centri diurni polifunzionali secondo l'età, la nazionalità e il sesso. Anno 2020 – fino al 15 gennaio. Dati di flusso.

Età	Italiani			Stranieri			Totale		
	m	f	mf	m	f	mf	m	f	mf
<b>meno di 14 anni</b>	0	0	<b>0</b>	0	0	<b>0</b>	0	0	<b>0</b>
<b>14 anni</b>	2	0	<b>2</b>	0	0	<b>0</b>	2	0	<b>2</b>
<b>15 anni</b>	12	1	<b>13</b>	3	0	<b>3</b>	15	1	<b>16</b>
<b>16 anni</b>	35	3	<b>38</b>	0	0	<b>0</b>	35	3	<b>38</b>
<b>17 anni</b>	76	1	<b>77</b>	3	0	<b>3</b>	79	1	<b>80</b>
<b>giovani adulti</b>	242	14	<b>256</b>	32	0	<b>32</b>	274	14	<b>288</b>
<b>Totale</b>	<b>367</b>	<b>19</b>	<b>386</b>	<b>38</b>	<b>0</b>	<b>38</b>	<b>405</b>	<b>19</b>	<b>424</b>

Tabella 36 – Minorenni e giovani adulti dell'area penale assegnati ai Centri diurni polifunzionali secondo la provenienza e il sesso. Anno 2020 – fino al 15 gennaio. Dati di flusso.

Paesi di provenienza	Sesso		Totale
	maschi	femmine	
Italia	367	19	386
Altri Paesi dell'Unione Europea	8	0	8
Altri Paesi europei	7	0	7
Africa	19	0	19
America	1	0	1
Asia	3	0	3
<b>Totale</b>	<b>405</b>	<b>19</b>	<b>424</b>

N.B.: I Centri diurni polifunzionali sono frequentati anche da giovani a rischio devianza, anche se non sottoposti a procedimento penale, NON COMPRESI NEI DATI SOPRA INDICATI.

*I dati sono acquisiti dal Sistema Informativo dei Servizi Minorili (SISM) e sono riferiti alla situazione alla data del 15 gennaio 2020; l'elaborazione è stata effettuata in data 20 gennaio 2020.*