

Minorenni e giovani adulti in carico ai Servizi minorili

Analisi statistica dei dati

- *Dati riferiti alla data del 15 dicembre 2023*
- *Dati di flusso dell'anno 2023, fino al 15 dicembre*

**ELABORAZIONE SU DATI DEL SISTEMA INFORMATIVO DEI SERVIZI MINORILI
RIFERITI ALLA DATA DEL 15 DICEMBRE 2023**

EFFETTUATA IN DATA 18 DICEMBRE 2023

Dipartimento per la Giustizia minorile e di comunità
Ufficio I del Capo Dipartimento
Sezione Statistica
Via Damiano Chiesa, 24 00136 - Roma
Tel. 06/68188268 - 274 - 279 - 297
E-mail: *statistiche.dgmc@giustizia.it*

*(http://www.centrostudinisida.it/Statistica/statistiche_minori.html
https://www.giustizia.it/giustizia/it/mg_1_14.page?selectedNode=0_6)*

Premessa

La presente analisi statistica è stata pensata per fornire un quadro sintetico e aggiornato dei minorenni e giovani adulti (fino ai venticinque anni) che per provvedimenti di natura penale sono presenti nei servizi minorili residenziali o in carico ai servizi sociali per i minorenni.

Gli *Uffici di Servizio Sociale per i minorenni* (USSM) intervengono in ogni stato e grado del procedimento penale, dal momento in cui, a seguito di denuncia, il minore entra nel circuito penale fino alla conclusione del suo percorso giudiziario; l'intervento a favore del minore viene avviato, su segnalazione dell'Autorità Giudiziaria, con la raccolta degli elementi conoscitivi per l'accertamento della personalità e per l'elaborazione dell'inchiesta sociale di base e prosegue con la formulazione del progetto educativo e con l'attuazione dei provvedimenti disposti dal giudice.

I Servizi minorili residenziali sono:

- *i Centri di prima accoglienza* (CPA), che accolgono temporaneamente i minorenni fermati, accompagnati o arrestati in flagranza di reato dalle forze dell'ordine su disposizione del Procuratore della Repubblica per i minorenni; il minore permane nel Centro di prima accoglienza fino all'udienza di convalida, per un tempo massimo di novantasei ore; nel corso dell'udienza di convalida il giudice (GIP) valuta se esistono elementi sufficienti per convalidare l'arresto o il fermo e decide sull'eventuale applicazione di una delle quattro possibili misure cautelari previste per i minorenni (prescrizioni, permanenza in casa, collocamento in comunità, custodia cautelare);
- *le Comunità*, ministeriali e del privato sociale, che hanno dimensioni strutturali e organizzative connotate da una forte apertura all'ambiente esterno, in cui sono collocati i minori sottoposti alla misura cautelare prevista dall'art.22 del D.P.R.448/88 (collocamento in comunità); l'ingresso in comunità può essere disposto anche nell'ambito di un provvedimento di messa alla prova o di concessione di una misura alternativa alla detenzione o di applicazione delle misure di sicurezza; alcune Comunità sono annesse ai Centri di prima accoglienza;
- *gli Istituti penali per i minorenni* (IPM), in cui sono eseguite la misura della custodia cautelare e la pena detentiva; gli IPM sono concepiti strutturalmente in modo da fornire risposte adeguate alla particolarità della giovane utenza ed alle esigenze connesse all'esecuzione dei provvedimenti dell'Autorità Giudiziaria; l'attività trattamentale è svolta da un'équipe multidisciplinare, in cui è presente un operatore socio-educativo di riferimento stabile appartenente all'Amministrazione; le attività formative, professionali, culturali e di animazione sono effettuate in collaborazione con operatori di altri Enti e avvalendosi di associazioni del privato sociale e del volontariato; negli IPM è presente personale del Corpo di Polizia Penitenziaria adeguatamente formato al rapporto con l'adolescenza.

L'Amministrazione gestisce, inoltre i *Centri diurni polifunzionali* (CDP), Servizi minorili non residenziali per l'accoglienza diurna di minori e giovani adulti dell'area penale o in situazioni di disagio sociale e a rischio di devianza, anche se non sottoposti a procedimento penale, non censiti nella presente rilevazione.

I CDP offrono attività educative, di studio, di formazione-lavoro, nonché ludico-ricreative e sportive.

La maggior parte dei minori autori di reato in carico agli USSM è sottoposta a misure da eseguire in area penale esterna; la detenzione, infatti, assume per i minori di età carattere di residualità, per lasciare spazio a percorsi sanzionatori alternativi.

Negli ultimi anni si sta assistendo ad una sempre maggiore applicazione del collocamento in comunità, non solo quale misura cautelare, ma anche nell'ambito di altri provvedimenti giudiziari, per la sua capacità di contemperare le esigenze educative con quelle contenitive di controllo.

L'utenza dei Servizi minorili è prevalentemente maschile; le ragazze sono soprattutto di nazionalità straniera e provengono dai Paesi dell'area dell'ex Jugoslavia e dalla Romania.

La presenza degli stranieri è maggiormente evidente nei Servizi residenziali; i dati sulle provenienze evidenziano che negli ultimi anni alle nazionalità più ricorrenti nell'ambito della devianza, quali il Marocco, la Romania, l'Albania e i Paesi dell'ex Jugoslavia, tutt'ora prevalenti, si sono affiancate altre nazionalità, singolarmente poco rilevanti in termini numerici, ma che hanno contribuito a rendere multietnico e più complesso il quadro complessivo dell'utenza.

Con riferimento all'età, la componente dei "giovani adulti", (1) costituita da ragazzi di età tra i 18 e i 24 anni compiuti, ha assunto nel tempo un'importanza crescente, soprattutto in termini di presenza negli Istituti penali per i minorenni.

La criminalità minorile è connotata dalla prevalenza dei reati contro il patrimonio e, in particolare, dei reati di furto e rapina. Frequenti sono anche le violazioni delle disposizioni in materia di sostanze stupefacenti, mentre tra i reati contro la persona prevalgono le lesioni personali volontarie.

(1) Le misure cautelari, le misure penali di comunità, le altre misure alternative, le sanzioni sostitutive, le pene detentive e le misure di sicurezza si eseguono secondo le norme e con le modalità previste per i minorenni anche nei confronti di coloro che nel corso dell'esecuzione abbiano compiuto il diciottesimo ma non il venticinquesimo anno di età, sempre che, non ricorrano particolari ragioni di sicurezza valutate dal giudice competente, tenuto conto altresì delle finalità rieducative ovvero quando le predette finalità non risultano in alcun modo perseguibili a causa della mancata adesione al trattamento in atto. L'esecuzione rimane affidata al personale dei servizi minorili. Queste disposizioni si applicano anche quando l'esecuzione ha inizio dopo il compimento del diciottesimo anno di età, (art. 24 D.Lgs. 28 luglio 1989, n. 272, come modificato dall'art.5, comma 1, D.L. 26 giugno 2014, n. 92, convertito, con modificazioni, dalla L. 11 agosto 2014, n 117, e, successivamente, dall'art. 9, comma 1, D.Lgs. 16 ottobre 2018, n. 121).

Minorenni e giovani adulti in carico ai Servizi della Giustizia Minorile

Dati di riepilogo - Situazione al 15 dicembre 2023

Servizi minorili	Sesso		Totale
	maschi	femmine	

Presenti nei Servizi residenziali

Centri di prima accoglienza	8	2	10
Istituti penali per i minorenni	482	13	495
Comunità ministeriali	21	0	21
Comunità private	870	48	918
Totale presenti alla data considerata	1.381	63	1.444

In carico agli Uffici di servizio sociale per i minorenni ⁽¹⁾

In messa alla prova	2.533	161	2.694
<i>In casa</i>	2.121	132	2.253
<i>In comunità</i>	412	29	441
In misura penale di comunità/ alternativa alla detenzione, sostitutiva, di sicurezza, cautelare delle prescrizioni e della permanenza in casa	392	13	405
<i>In casa</i>	334	13	347
<i>In comunità</i>	58	0	58
In Comunità, per misura diversa dalle precedenti	390	14	404
Negli Istituti penali per i minorenni	446	11	457
Nei Centri di prima accoglienza	3	0	3
Per indagini sociali e progetti trattamentali ⁽²⁾	1.223	142	1.365
In altra situazione ⁽³⁾	8.006	879	8.885
Totale soggetti in carico alla data considerata	12.993	1.220	14.213

Frequentanti i Centri diurni polifunzionali

N. minori frequentanti alla data considerata	214	8	222
---	------------	----------	------------

Note:

(1) I dati riguardano i minorenni e giovani adulti in carico agli USSM per l'esecuzione di un provvedimento e/o per indagini sociali e progetti trattamentali.

Sono compresi i soggetti presenti nei Servizi residenziali che sono anche in carico agli USSM.

(2) Sono i soggetti in carico solo per indagini e progetti; sono esclusi coloro che sono in carico anche per provvedimenti in esecuzione in area penale esterna o interna, già considerati nelle precedenti voci della tabella.

(3) I dati sono riferiti ai soggetti in carico agli Uffici di servizio sociale per i minorenni per i quali si è conclusa l'esecuzione di una misura o è stata già evasa una richiesta dell'Autorità Giudiziaria, che sono in attesa di un'udienza.

I dati sono acquisiti dal Sistema Informativo dei Servizi Minorili (SISM) e sono riferiti alla situazione alla data del 15 dicembre 2023; l'elaborazione è stata effettuata in data 18 dicembre 2023.

UFFICI DI SERVIZIO SOCIALE PER I MINORENNI

DATI DI FLUSSO

Tabella 1 – Minorenni e giovani adulti in carico agli Uffici di servizio sociale per i minorenni, secondo il periodo di presa in carico, la nazionalità e il sesso. Anno 2023 - fino al 15 dicembre.

Periodo di presa in carico	Italiani			Stranieri			Totale		
	m	f	mf	m	f	mf	m	f	mf
Presi in carico per la prima volta nel 2023	5.098	621	5.719	1.466	105	1.571	6.564	726	7.290
Già precedentemente in carico	9.934	1.024	10.958	2.953	297	3.250	12.887	1.321	14.208
Totale	15.032	1.645	16.677	4.419	402	4.821	19.451	2.047	21.498

Tabella 2a - Minorenni e giovani adulti in carico agli Uffici di servizio sociale per i minorenni, secondo l'età alla prima presa in carico, la nazionalità e il sesso. Anno 2023 - fino al 15 dicembre.

Età alla prima presa in carico	Italiani			Stranieri			Totale		
	m	f	mf	m	f	mf	m	f	mf
meno di 14 anni	137	26	163	28	8	36	165	34	199
14 anni	968	104	1.072	259	54	313	1.227	158	1.385
15 anni	2.487	317	2.804	679	67	746	3.166	384	3.550
16 anni	3.450	410	3.860	1.004	94	1.098	4.454	504	4.958
17 anni	3.829	360	4.189	1.257	83	1.340	5.086	443	5.529
giovani adulti	4.161	428	4.589	1.192	96	1.288	5.353	524	5.877
Totale	15.032	1.645	16.677	4.419	402	4.821	19.451	2.047	21.498

Tabella 2b - Minorenni e giovani adulti in carico agli Uffici di servizio sociale per i minorenni, secondo l'età nel periodo considerato, la nazionalità e il sesso. Anno 2023 - fino al 15 dicembre.

Età nel periodo considerato	Italiani			Stranieri			Totale		
	m	f	mf	m	f	mf	m	f	mf
meno di 14 anni	87	16	103	13	5	18	100	21	121
14 anni	354	58	412	66	6	72	420	64	484
15 anni	1.187	200	1.387	332	30	362	1.519	230	1.749
16 anni	2.132	296	2.428	592	56	648	2.724	352	3.076
17 anni	3.068	328	3.396	931	76	1.007	3.999	404	4.403
giovani adulti	8.204	747	8.951	2.485	229	2.714	10.689	976	11.665
Totale	15.032	1.645	16.677	4.419	402	4.821	19.451	2.047	21.498

L'età è calcolata all'inizio dell'anno per i soggetti in carico da periodi precedenti, alla presa in carico per i nuovi soggetti.

I dati sono acquisiti dal Sistema Informativo dei Servizi Minorili (SISM) e sono riferiti alla situazione alla data del 15 dicembre 2023; l'elaborazione è stata effettuata in data 18 dicembre 2023.

Tabella 3 - Minorenni e giovani adulti in carico agli Uffici di servizio sociale per i minorenni, secondo la provenienza e il sesso. Anno 2023 - fino al 15 dicembre.

Paesi di provenienza	Sesso		Totale
	maschi	femmine	
Italia	15.032	1.645	16.677
Altri Paesi dell'Unione Europea	665	156	821
di cui: Croazia	35	25	60
Romania	501	110	611
Altri Paesi europei	829	114	943
di cui: Albania	430	19	449
Bosnia-Erzegovina	66	49	115
Kosovo	58	2	60
Moldova	71	10	81
Serbia	61	22	83
Ucraina	54	6	60
Africa	2.377	96	2.473
di cui: Algeria	93	5	98
Egitto	342	1	343
Gambia	67	0	67
Marocco	955	45	1.000
Senegal	132	4	136
Tunisia	542	12	554
America	225	16	241
Asia	322	20	342
di cui: Afghanistan	52	7	59
Bangladesh	59	0	59
Pakistan	60	6	66
Apolidi	1	0	1
Totale	19.451	2.047	21.498

La tabella riporta il dettaglio dei Paesi per i quali il numero di minori è risultato pari o superiore a 50.

I dati sono acquisiti dal Sistema Informativo dei Servizi Minorili (SISM) e sono riferiti alla situazione alla data del 15 dicembre 2023; l'elaborazione è stata effettuata in data 18 dicembre 2023.

Tabella 4 - Minorenni e giovani adulti in carico agli Uffici di servizio sociale per i minorenni, secondo la sede e il periodo di presa in carico. Anno 2023 - fino al 15 dicembre.

USSM	Periodo di presa in carico		Totale
	Presi in carico per la prima volta nel 2023	Già precedentemente in carico	
Ancona	320	598	918
Bari	490	1.029	1.519
Bologna	271	1.004	1.275
Bolzano	188	200	388
Brescia	477	892	1.369
Cagliari	186	367	553
Caltanissetta	208	505	713
Campobasso	119	186	305
Catania	476	814	1.290
Catanzaro	366	594	960
Firenze	440	670	1.110
Genova	276	429	705
L'Aquila	210	418	628
Lecce	256	384	640
Messina	136	339	475
Milano	286	654	940
Napoli	513	849	1.362
Palermo	520	871	1.391
Perugia	215	240	455
Potenza	151	260	411
Reggio Calabria	123	233	356
Roma	623	1.403	2.026
Salerno	185	262	447
Sassari	125	292	417
Taranto	153	188	341
Torino	251	665	916
Trento	117	230	347
Trieste	140	271	411
Venezia	403	317	720

I soggetti in carico a più USSM sono conteggiati in corrispondenza di ciascuno di essi; la somma dei dati delle diverse sedi USSM è superiore al numero effettivo dei soggetti in carico nel periodo in esame e, per questo motivo, non è riportata in tabella.

I dati sono acquisiti dal Sistema Informativo dei Servizi Minorili (SISM) e sono riferiti alla situazione alla data del 15 dicembre 2023; l'elaborazione è stata effettuata in data 18 dicembre 2023.

Tabella 5 – Reati dei minorenni e giovani adulti in carico agli Uffici di servizio sociale per i minorenni, secondo la categoria. Anno 2023 - fino al 15 dicembre.

REATI	Italiani			Stranieri			Totale		
	m	f	mf	m	f	mf	m	f	mf
DELITTI									
Contro la persona	12.868	1.348	14.216	4.274	228	4.502	17.142	1.576	18.718
di cui: Omicidio volontario consumato	65	8	73	34	0	34	99	8	107
Omicidio volontario tentato	227	9	236	58	0	58	285	9	294
Percosse	558	118	676	264	22	286	822	140	962
Lesioni personali volontarie	5.562	550	6.112	2.013	118	2.131	7.575	668	8.243
Lesioni personali colpose	124	17	141	7	0	7	131	17	148
Rissa	764	51	815	316	16	332	1.080	67	1.147
Sfruttamento pornografia minorile	484	19	503	52	0	52	536	19	555
Detenzione di materiale pornografico coinvolgente minori	210	13	223	21	0	21	231	13	244
Diffusione illecita di immagini o video sessualmente espliciti	91	7	98	11	0	11	102	7	109
Violenze sessuali	840	17	857	326	6	332	1.166	23	1.189
Atti sessuali con minorenne	104	3	107	9	0	9	113	3	116
Sequestro di persona	94	6	100	69	1	70	163	7	170
Violenza privata	701	72	773	233	7	240	934	79	1.013
Minaccia	1.778	261	2.039	555	39	594	2.333	300	2.633
Atti persecutori (stalking)	715	92	807	200	10	210	915	102	1.017
Violazione di domicilio	160	31	191	42	3	45	202	34	236
Diffamazione	98	53	151	21	2	23	119	55	174
Contro famiglia, moralità pubblica, buon costume	623	57	680	137	5	142	760	62	822
di cui: Maltrattamenti in famiglia	573	53	626	115	4	119	688	57	745
Contro il patrimonio	14.415	977	15.392	8.251	931	9.182	22.666	1.908	24.574
di cui: Furto	5.656	508	6.164	3.335	728	4.063	8.991	1.236	10.227
Rapina	3.775	158	3.933	2.948	118	3.066	6.723	276	6.999
Estorsione	872	39	911	369	17	386	1.241	56	1.297
Danni	2.198	181	2.379	811	33	844	3.009	214	3.223
Truffa	145	23	168	40	1	41	185	24	209
Ricettazione	1.647	47	1.694	705	33	738	2.352	80	2.432
Contro l'incolumità pubblica	4.713	164	4.877	1.162	15	1.177	5.875	179	6.054
di cui: Stupefacenti	4.333	155	4.488	1.019	9	1.028	5.352	164	5.516
Incendio	116	3	119	42	2	44	158	5	163
Danneggiamento seguito da incendio	200	6	206	88	4	92	288	10	298
Contro la fede pubblica	646	122	768	296	65	361	942	187	1.129
di cui: Falsità in atti e persone	572	114	686	280	65	345	852	179	1.031
Contro Stato, altre istituzioni, ordine pubblico	3.039	229	3.268	1.276	76	1.352	4.315	305	4.620
di cui: Violenza, resistenza a P.U.	2.609	146	2.755	1.120	59	1.179	3.729	205	3.934
Altri delitti	782	50	832	110	4	114	892	54	946
di cui: Armi	509	18	527	22	0	22	531	18	549
Codice della strada	80	5	85	6	0	6	86	5	91
Totale DELITTI	37.086	2.947	40.033	15.506	1.324	16.830	52.592	4.271	56.863
CONTRAVVENZIONI	3.114	164	3.278	1.048	64	1.112	4.162	228	4.390
di cui: Ordine pubblico e tranquillità pubblica	587	69	656	168	8	176	755	77	832
Incolumità pubblica	214	7	221	43	0	43	257	7	264
Armi	1.976	75	2.051	786	34	820	2.762	109	2.871
Codice della strada	196	8	204	10	0	10	206	8	214
SANZIONI AMMINISTRATIVE	399	3	402	57	4	61	456	7	463
di cui: Codice della strada	381	2	383	49	3	52	430	5	435
TOTALE COMPLESSIVO	40.599	3.114	43.713	16.611	1.392	18.003	57.210	4.506	61.716

I dati sono riferiti ai reati dei procedimenti penali a carico dei minori nel periodo in esame; il numero dei reati è superiore al numero dei minori in quanto un minore può avere a carico uno o più reati.

La tabella riporta il dettaglio delle tipologie di reato con frequenza pari o superiore a 100 o di particolare interesse.

I dati sono acquisiti dal Sistema Informativo dei Servizi Minorili (SISM) e sono riferiti alla situazione alla data del 15 dicembre 2023; l'elaborazione è stata effettuata in data 18 dicembre 2023.

Tabella 6 – Minorenni e giovani adulti in carico agli Uffici di servizio sociale per i minorenni negli anni dal 2007 al 2022 secondo la nazionalità e il sesso.

Anni	Italiani			Stranieri			Totale		
	m	f	mf	m	f	mf	m	f	mf
2007	10.689	1.083	11.772	2.516	456	2.972	13.205	1.539	14.744
2008	13.015	1.382	14.397	2.944	473	3.417	15.959	1.855	17.814
2009	14.023	1.457	15.480	2.981	424	3.405	17.004	1.881	18.885
2010	14.335	1.337	15.672	2.387	304	2.691	16.722	1.641	18.363
2011	15.260	1.624	16.884	2.870	403	3.273	18.130	2.027	20.157
2012	14.885	1.745	16.630	3.322	455	3.777	18.207	2.200	20.407
2013	14.509	1.713	16.222	3.469	522	3.991	17.978	2.235	20.213
2014	14.192	1.748	15.940	3.661	594	4.255	17.853	2.342	20.195
2015	14.136	1.777	15.913	3.937	688	4.625	18.073	2.465	20.538
2016	14.492	1.871	16.363	4.691	794	5.485	19.183	2.665	21.848
2017	13.533	1.680	15.213	4.559	694	5.253	18.092	2.374	20.466
2018	14.091	1.692	15.783	4.859	663	5.522	18.950	2.355	21.305
2019	14.027	1.689	15.716	4.678	569	5.247	18.705	2.258	20.963
2020	13.162	1.509	14.671	3.893	455	4.348	17.055	1.964	19.019
2021	14.567	1.630	16.197	4.147	453	4.600	18.714	2.083	20.797
2022	15.137	1.677	16.814	4.276	461	4.737	19.413	2.138	21.551

Grafico 1 – Minorenni e giovani adulti in carico agli Uffici di servizio sociale per i minorenni negli anni dal 2007 al 2022 secondo la nazionalità.



Grafico 2 – Minorenni e giovani adulti in carico agli Uffici di servizio sociale per i minorenni negli anni dal 2007 al 2022 secondo il periodo di presa in carico.



Grafico 3 – Minorenni e giovani adulti in carico agli Uffici di servizio sociale per i minorenni nell'anno 2022 secondo il periodo di presa in carico.

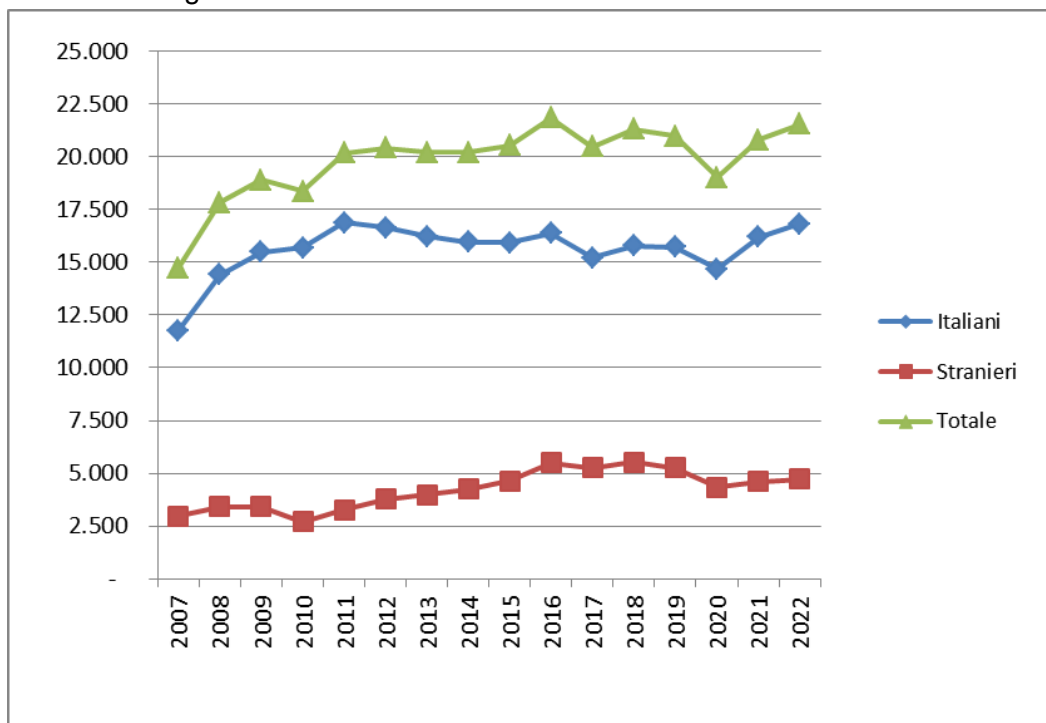

CENTRI DI PRIMA ACCOGLIENZA

Tabella 7 – Ingressi e presenze nei Centri di prima accoglienza nell'anno 2023, per sede di CPA. Situazione al 15 dicembre.

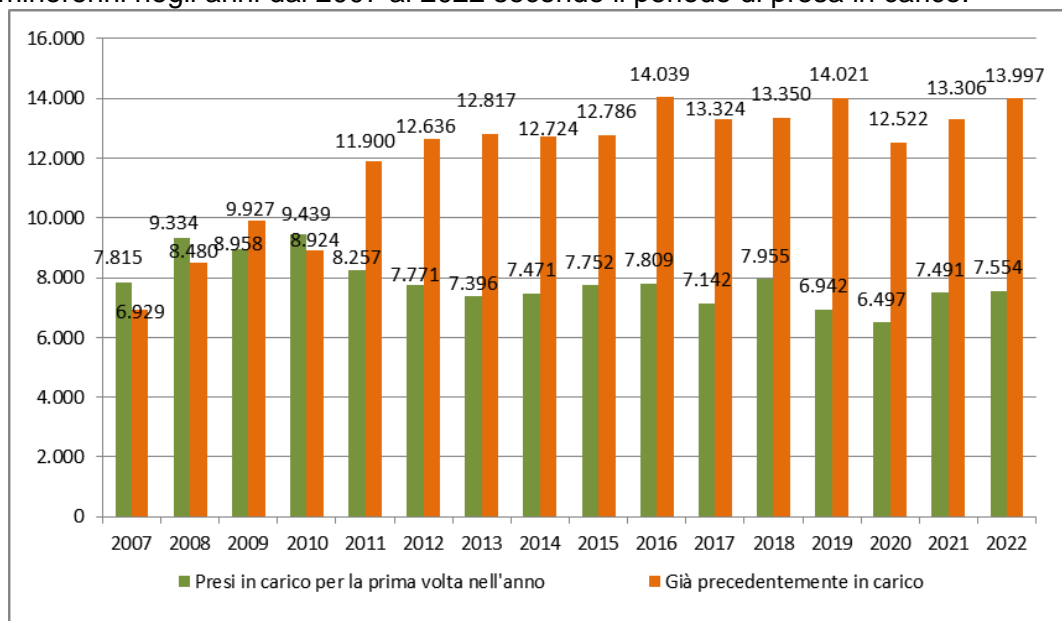
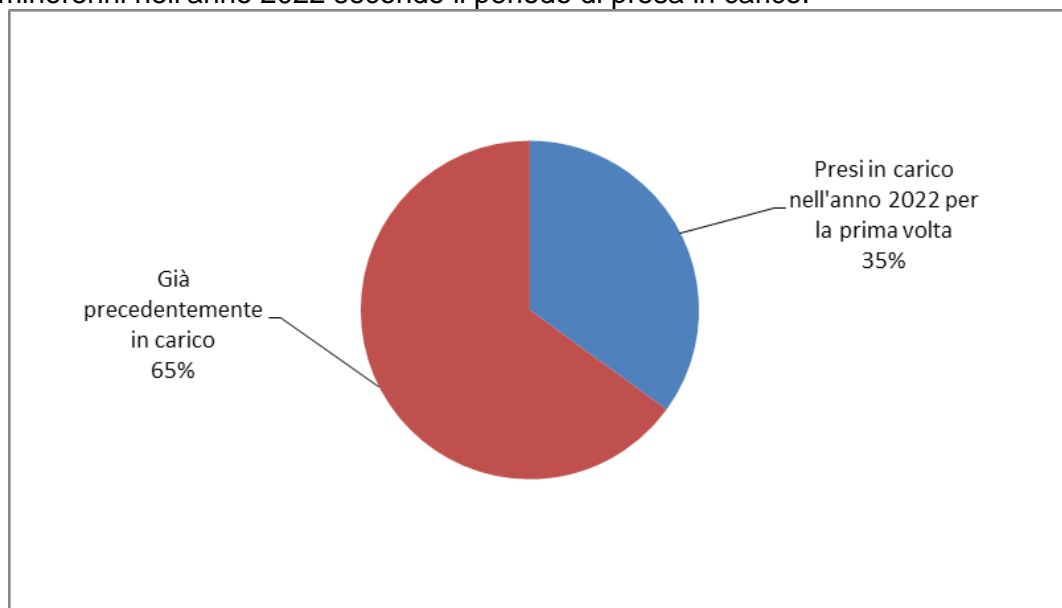
CPA	Ingressi stabili (compresi trasferimenti tra CPA)	Presenza media giornaliera	Presenti al 15 dicembre 2023
Torino	74	1,0	1
Genova	53	0,6	1
Milano	160	1,7	3
Treviso	24	0,2	1
Bologna	86	0,8	0
Firenze	40	0,4	1
Roma	147	1,4	1
Ancona	9	0,1	0
L'Aquila	8	0,1	0
Napoli (*)	59	0,5	0
Nisida (NA) (*)	2	0,0	0
Salerno	18	0,2	0
Bari	13	0,1	0
Lecce	9	0,1	0
Catanzaro	11	0,1	0
Potenza	2	0,0	0
Palermo	27	0,2	1
Messina	0	0,0	0
Caltanissetta	2	0,0	0
Catania	64	0,6	1
Quartucciu (CA)	12	0,1	0
Sassari	2	0,0	0
Totale	822	8,4	10

(*) Napoli = maschile; Nisida (NA) = femminile.

CPA Milano: attività sospesa dal 26.3.2021 al 5.3.2023; durante il periodo di sospensione l'utenza maschile è stata accolta dal CPA di Torino, l'utenza femminile è tuttora accolta dal CPA di Bologna.

I dati sono acquisiti dal Sistema Informativo dei Servizi Minorili (SISM) e sono riferiti alla situazione alla data del 15 dicembre 2023; l'elaborazione è stata effettuata in data 18 dicembre 2023.

Tabella 8 – Ingressi nei Centri di prima accoglienza secondo l'età, la nazionalità e il sesso. Anno 2023 - fino al 15 dicembre.

Età	Italiani			Stranieri			Totale		
	m	f	mf	m	f	mf	m	f	mf
meno di 14 anni	0	0	0	1	0	1	1	0	1
14 anni	29	0	29	15	7	22	44	7	51
15 anni	73	5	78	59	2	61	132	7	139
16 anni	124	5	129	101	8	109	225	13	238
17 anni	188	12	200	183	4	187	371	16	387
18 anni e oltre	1	0	1	2	0	2	3	0	3
Totale	415	22	437	361	21	382	776	43	819

Tabella 9 - Ingressi nei Centri di prima accoglienza secondo la provenienza e il sesso. Anno 2023 - fino al 15 dicembre.

Paesi di provenienza	Sesso		Totale
	maschi	femmine	
Italia	415	22	437
Altri Paesi dell'Unione Europea	32	4	36
di cui: Croazia	4	2	6
Romania	23	2	25
Altri Paesi europei	37	9	46
di cui: Albania	20	0	20
Bosnia-Erzegovina	10	7	17
Moldova	3	0	3
Africa	265	4	269
di cui: Algeria	23	1	24
Egitto	61	0	61
Marocco	61	2	63
Senegal	14	0	14
Tunisia	99	1	100
America	13	3	16
di cui: Perù	6	2	8
Asia	14	1	15
di cui: Afghanistan	3	0	3
Pakistan	3	1	4
Sri Lanka	3	0	3
Totale	776	43	819

La tabella riporta il dettaglio dei Paesi per i quali il numero di minori è risultato pari o superiore a 3.

I dati sono acquisiti dal Sistema Informativo dei Servizi Minorili (SISM) e sono riferiti alla situazione alla data del 15 dicembre 2023; l'elaborazione è stata effettuata in data 18 dicembre 2023.

Tabella 10 – Delitti a carico dei minori entrati nei Centri di prima accoglienza secondo la categoria.
Anno 2023 - fino al 15 dicembre.

DELITTI	Italiani			Stranieri			Totale		
	m	f	mf	m	f	mf	m	f	mf
Contro la persona	91	4	95	79	4	83	170	8	178
di cui: Omicidio volontario consumato	5	1	6	4	0	4	9	1	10
Omicidio volontario tentato	28	2	30	9	0	9	37	2	39
Lesioni personali volontarie	48	1	49	46	4	50	94	5	99
Rissa	3	0	3	1	0	1	4	0	4
Violenze sessuali	0	0	0	12	0	12	12	0	12
Minaccia	6	0	6	3	0	3	9	0	9
Contro la famiglia, la moralità pubblica, il buon costume	8	0	8	2	0	2	10	0	10
di cui: Maltrattamenti in famiglia	8	0	8	2	0	2	10	0	10
Contro il patrimonio	190	11	201	308	25	333	498	36	534
di cui: Furto	43	5	48	65	13	78	108	18	126
Rapina	111	5	116	222	8	230	333	13	346
Estorsione	18	1	19	5	1	6	23	2	25
Danni	4	0	4	5	2	7	9	2	11
Ricettazione	14	0	14	8	1	9	22	1	23
Contro l'incolumità pubblica	212	6	218	68	1	69	280	7	287
di cui: Stupefacenti	212	6	218	68	1	69	280	7	287
Contro la fede pubblica	9	1	10	5	1	6	14	2	16
di cui: Falsità in atti e persone	7	1	8	5	1	6	12	2	14
Contro Stato, altre istituzioni, ordine pubblico	47	3	50	28	4	32	75	7	82
di cui: Violenza, resistenza, oltraggio	46	3	49	25	4	29	71	7	78
Altri delitti	25	0	25	8	0	8	33	0	33
di cui: Armi	25	0	25	0	0	0	25	0	25
Norme in materia di immigrazione	0	0	0	8	0	8	8	0	8
Totale DELITTI	582	25	607	498	35	533	1.080	60	1.140

La tabella riporta il dettaglio dei delitti con frequenza pari o superiori a 3.

I dati sono riferiti ai delitti per i quali i minori sono entrati in CPA; il numero dei delitti è superiore al numero degli ingressi in quanto un minore può essere entrato nella struttura per uno o più delitti.

I dati sono acquisiti dal Sistema Informativo dei Servizi Minorili (SISM) e sono riferiti alla situazione alla data del 15 dicembre 2023; l'elaborazione è stata effettuata in data 18 dicembre 2023.

Tabella 11 – Uscite dai Centri di prima accoglienza secondo il provvedimento di dimissione, la nazionalità e il sesso. Anno 2023 - fino al 15 dicembre.

Uscite	Italiani			Stranieri			Totale		
	m	f	mf	m	f	mf	m	f	mf
Con applicazione misura cautelare									
Prescrizioni	40	3	43	15	4	19	55	7	62
Permanenza in casa	81	2	83	26	2	28	107	4	111
Collocamento in comunità	178	10	188	118	9	127	296	19	315
Custodia cautelare	87	4	91	176	3	179	263	7	270
Altre uscite									
Remissione in libertà	24	2	26	23	1	24	47	3	50
Decorrenza dei termini	0	0	0	0	0	0	0	0	0
Minore di 14 anni	0	0	0	0	0	0	0	0	0
Minore in stato gravidanza	0	0	0	0	0	0	0	0	0
Estraneità al fatto	0	0	0	0	0	0	0	0	0
Mancanza di altri presupposti	0	0	0	0	0	0	0	0	0
Maggiorenne	0	0	0	0	0	0	0	0	0
Totale	410	21	431	358	19	377	768	40	808

I dati sono acquisiti dal Sistema Informativo dei Servizi Minorili (SISM) e sono riferiti alla situazione alla data del 15 dicembre 2023; l'elaborazione è stata effettuata in data 18 dicembre 2023.

Tabella 12 - Ingressi nei Centri di prima accoglienza negli anni dal 2007 al 2022 secondo la nazionalità e il sesso.

Anni	Italiani			Stranieri			Totale		
	m	f	mf	m	f	mf	m	f	mf
2007	1.469	76	1.545	1.236	604	1.840	2.705	680	3.385
2008	1.462	85	1.547	1.021	340	1.361	2.483	425	2.908
2009	1.443	51	1.494	704	224	928	2.147	275	2.422
2010	1.355	68	1.423	616	214	830	1.971	282	2.253
2011	1.337	75	1.412	696	235	931	2.033	310	2.343
2012	1.191	65	1.256	668	269	937	1.859	334	2.193
2013	951	67	1.018	690	312	1.002	1.641	379	2.020
2014	689	38	727	565	256	821	1.254	294	1.548
2015	613	40	653	579	206	785	1.192	246	1.438
2016	658	48	706	517	158	675	1.175	206	1.381
2017	583	37	620	484	171	655	1.067	208	1.275
2018	579	39	618	318	154	472	897	193	1.090
2019	501	32	533	304	82	386	805	114	919
2020	322	20	342	213	44	257	535	64	599
2021	319	19	338	219	23	242	538	42	580
2022	363	20	383	327	35	362	690	55	745

Grafico 4 - Ingressi nei Centri di prima accoglienza negli anni dal 2007 al 2022, secondo la nazionalità.

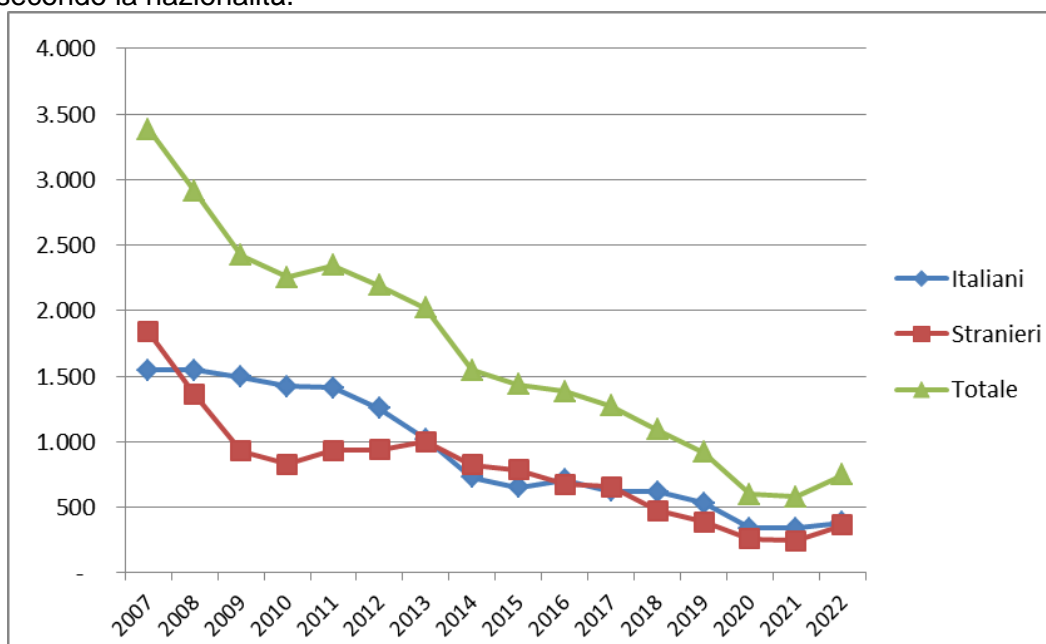

COMUNITA'

Tabella 13 - Ingressi e presenze nelle Comunità nell'anno 2023. Comunità ministeriali e private. Situazione al 15 dicembre.

a. Comunità ministeriali

Comunità ministeriali	Collocamenti (compresi trasferimenti tra Comunità)	Presenza media giornaliera	Presenti al 15 dicembre 2023
Bologna	62	5,9	5
Catanzaro	25	9,6	11
Reggio Calabria	8	5,4	5
Totale	95	20,9	21

b. Comunità private per regione della struttura.

Comunità private per regione	Collocamenti (compresi trasferimenti tra Comunità)	Presenza media giornaliera	Presenti al 15 dicembre 2023
Piemonte	59	40,5	45
Valle d'Aosta	0	0,0	0
Liguria	29	13,6	12
Lombardia	339	182,4	172
Veneto	91	33,8	30
Trentino Alto Adige	15	5,3	8
Friuli Venezia Giulia	38	6,8	4
Emilia Romagna	123	59,3	71
Toscana	76	30,9	29
Umbria	15	8,3	8
Marche	27	19,7	21
Lazio	157	72,8	85
Abruzzo	24	9,2	14
Molise	2	0,1	1
Campania	202	124,8	134
Puglia	151	68,2	74
Basilicata	1	1,5	2
Calabria	40	25,6	25
Sicilia	265	139,0	152
Sardegna	46	30,4	31
Totale	1.700	872,3	918

I dati sono acquisiti dal Sistema Informativo dei Servizi Minorili (SISM) e sono riferiti alla situazione alla data del 15 dicembre 2023; l'elaborazione è stata effettuata in data 18 dicembre 2023.

c. Comunità private per Centro Giustizia Minorile inviante

Comunità private per Centro Giustizia Minorile	Collocamenti (compresi trasferimenti tra Comunità)	Presenza media giornaliera	Presenti al 15 dicembre 2023
Torino	126	63,2	70
Milano	400	215,8	207
Venezia	171	60,4	59
Bologna	118	63,7	70
Firenze	102	41,4	45
Roma	192	89,1	114
Napoli	179	114,6	119
Bari	122	57,4	59
Catanzaro	25	23,4	20
Cagliari	45	29,7	30
Palermo	220	113,8	125
Totale	1.700	872,3	918

d. Riepilogo

Comunità	Collocamenti (compresi trasferimenti tra Comunità)	Presenza media giornaliera	Presenti al 15 dicembre 2023
Comunità ministeriali	95	20,9	21
Comunità private	1.700	872,3	918
Totale	1.795	893,3	939

Tabella 14 – Collocamenti in Comunità secondo il motivo, la nazionalità e il sesso. Anno 2023 - fino al 15 dicembre.

Motivo	Italiani			Stranieri			Totale		
	m	f	mf	m	f	mf	m	f	mf
Per misura cautelare del collocamento in comunità	505	32	537	331	20	351	836	52	888
Da prescrizioni, per trasformazione misura	0	0	0	0	0	0	0	0	0
Da permanenza in casa, per trasformazione misura	4	0	4	3	0	3	7	0	7
Da IPM, per trasformazione misura	63	1	64	68	0	68	131	1	132
Da IPM, per fine aggravamento	129	4	133	62	2	64	191	6	197
Per misura cautelare della permanenza in casa eseguita in comunità	3	0	3	0	0	0	3	0	3
Per messa alla prova	155	21	176	73	3	76	228	24	252
Per applicazione misure penali di comunità/alternative	26	0	26	19	0	19	45	0	45
Per misura di sicurezza	14	0	14	5	0	5	19	0	19
Per libertà controllata	0	0	0	0	0	0	0	0	0
Per arresto, fermo o accompagnamento	1	0	1	8	0	8	9	0	9
Totale	900	58	958	569	25	594	1.469	83	1.552

I dati sono acquisiti dal Sistema Informativo dei Servizi Minorili (SISM) e sono riferiti alla situazione alla data del 15 dicembre 2023; l'elaborazione è stata effettuata in data 18 dicembre 2023.

Tabella 15 – Collocamenti in Comunità secondo l'età, la nazionalità e il sesso. Anno 2023 - fino al 15 novembre.

Età	Italiani			Stranieri			Totale		
	m	f	mf	m	f	mf	m	f	mf
meno di 14 anni	1	0	1	0	0	0	1	0	1
14 anni	60	1	61	29	3	32	89	4	93
15 anni	150	15	165	65	5	70	215	20	235
16 anni	210	13	223	127	6	133	337	19	356
17 anni	295	23	318	218	7	225	513	30	543
giovani adulti	184	6	190	130	4	134	314	10	324
Totale	900	58	958	569	25	594	1.469	83	1.552

Tabella 16 - Collocamenti in Comunità secondo la provenienza e il sesso. Anno 2023 - fino al 15 dicembre.

Paesi di provenienza	Sesso		Totale
	maschi	femmine	
Italia	900	58	958
Altri Paesi dell'Unione Europea	43	8	51
di cui: Bulgaria	6	0	6
Croazia	7	1	8
Romania	22	7	29
Altri Paesi europei	76	4	80
di cui: Albania	41	0	41
Bosnia-Erzegovina	9	1	10
Kosovo	3	0	3
Macedonia	3	2	5
Moldova	9	0	9
Serbia	6	1	7
Ucraina	3	0	3
Africa	414	8	422
di cui: Algeria	25	3	28
Egitto	102	0	102
Guinea	3	0	3
Marocco	130	4	134
Niger	6	0	6
Senegal	15	0	15
Tunisia	126	1	127
America	16	4	20
di cui: Colombia	3	0	3
Perù	5	3	8
Asia	20	1	21
di cui: Afghanistan	5	0	5
Bangladesh	3	0	3
Pakistan	4	1	5
Totale	1.469	83	1.552

La tabella riporta il dettaglio dei Paesi per i quali il numero di minori è risultato pari o superiore a 3.

I dati sono acquisiti dal Sistema Informativo dei Servizi Minorili (SISM) e sono riferiti alla situazione alla data del 15 dicembre 2023; l'elaborazione è stata effettuata in data 18 dicembre 2023.

Tabella 17 – Delitti a carico dei minorenni e giovani adulti collocati in Comunità secondo la categoria. Anno 2023 - fino al 15 dicembre.

DELITTI	Italiani			Stranieri			Totale		
	m	f	mf	m	f	mf	m	f	mf
Contro la persona	389	21	410	241	9	250	630	30	660
di cui: Omicidio volontario consumato	3	1	4	0	0	0	3	1	4
Omicidio volontario tentato	34	3	37	10	0	10	44	3	47
Percosse	7	2	9	41	0	41	48	2	50
Lesioni personali volontarie	203	12	215	101	9	110	304	21	325
Rissa	6	0	6	4	0	4	10	0	10
Sfruttamento pornografia minorile	8	0	8	0	0	0	8	0	8
Violenze sessuali	20	0	20	26	0	26	46	0	46
Atti sessuali con minorenne	4	0	4	0	0	0	4	0	4
Sequestro di persona	11	0	11	3	0	3	14	0	14
Violenza privata	9	0	9	4	0	4	13	0	13
Minaccia	37	3	40	6	0	6	43	3	46
Atti persecutori (stalking)	34	0	34	44	0	44	78	0	78
Violazione di domicilio	4	0	4	0	0	0	4	0	4
Contro famiglia, moralità pubblica, buon costume	83	7	90	21	0	21	104	7	111
di cui: Maltrattamenti in famiglia	83	7	90	21	0	21	104	7	111
Contro il patrimonio	659	42	701	630	30	660	1.289	72	1.361
di cui: Furto	157	11	168	141	4	145	298	15	313
Rapina	360	21	381	396	20	416	756	41	797
Estorsione	66	3	69	57	3	60	123	6	129
Danni	36	4	40	10	2	12	46	6	52
Truffa	4	0	4	1	0	1	5	0	5
Ricettazione	33	3	36	23	1	24	56	4	60
Riciclaggio	1	0	1	2	0	2	3	0	3
Contro l'incolumità pubblica	260	9	269	92	1	93	352	10	362
di cui: Stupefacenti	250	9	259	90	1	91	340	10	350
Incendio	6	0	6	0	0	0	6	0	6
Danneggiamento seguito da incendio	4	0	4	2	0	2	6	0	6
Contro la fede pubblica	17	5	22	10	1	11	27	6	33
di cui: Falsità in atti e persone	13	5	18	10	1	11	23	6	29
Falsità in monete	4	0	4	0	0	0	4	0	4
Contro Stato, altre istituzioni, ordine pubblico	87	10	97	46	6	52	133	16	149
di cui: Violenza, resistenza a P.U.	78	10	88	43	6	49	121	16	137
Associazione per delinquere	2	0	2	2	0	2	4	0	4
Associazione di tipo mafioso	4	0	4	0	0	0	4	0	4
Altri delitti	52	1	53	5	0	5	57	1	58
di cui: Armi	51	1	52	3	0	3	54	1	55
Totale DELITTI	1.547	95	1.642	1.045	47	1.092	2.592	142	2.734

La tabella riporta il dettaglio dei delitti con frequenza pari o superiori a 3.

I dati sono riferiti ai delitti per i quali i soggetti sono stati collocati in Comunità; il numero dei delitti è superiore al numero degli ingressi in quanto un minore può essere entrato nella struttura per uno o più delitti.

Tabella 18 – Collocamenti in Comunità negli anni dal 2007 al 2022 secondo la nazionalità e il sesso.

Anni	Italiani			Stranieri			Totale		
	m	f	mf	m	f	mf	m	f	mf
2007	1.056	46	1.102	667	127	794	1.723	173	1.896
2008	1.130	65	1.195	651	119	770	1.781	184	1.965
2009	1.160	52	1.212	542	71	613	1.702	123	1.825
2010	1.189	59	1.248	490	83	573	1.679	142	1.821
2011	1.222	75	1.297	540	89	629	1.762	164	1.926
2012	1.225	60	1.285	631	122	753	1.856	182	2.038
2013	1.119	70	1.189	594	111	705	1.713	181	1.894
2014	929	50	979	583	154	737	1.512	204	1.716
2015	864	56	920	623	145	768	1.487	201	1.688
2016	965	64	1.029	691	103	794	1.656	167	1.823
2017	1.042	68	1.110	622	105	727	1.664	173	1.837
2018	1.149	73	1.222	631	108	739	1.780	181	1.961
2019	1.184	72	1.256	583	86	669	1.767	158	1.925
2020	911	51	962	467	39	506	1.378	90	1.468
2021	954	77	1.031	494	37	531	1.448	114	1.562
2022	974	57	1.031	612	34	646	1.586	91	1.677

Grafico 5 – Collocamenti in Comunità negli anni dal 2007 al 2022, secondo la nazionalità.



Tabella 19 – Presenza media giornaliera nelle Comunità nel periodo dal 2007 al 2022, secondo la nazionalità e il sesso.

Anni	Italiani			Stranieri			Totale		
	m	f	mf	m	f	mf	m	f	mf
2007	343	21	364	164	16	180	508	37	544
2008	419	28	447	216	14	230	635	42	677
2009	495	29	524	228	12	240	723	41	764
2010	578	29	607	205	15	220	783	44	827
2011	613	37	650	234	20	253	847	57	904
2012	632	43	675	262	20	282	894	63	957
2013	597	38	635	267	23	290	864	61	925
2014	518	33	551	262	24	286	780	57	837
2015	508	30	538	247	23	270	755	53	808
2016	521	34	555	281	21	302	802	55	857
2017	558	39	597	315	25	339	873	63	936
2018	631	40	671	312	29	341	943	69	1.012
2019	699	54	752	287	34	321	986	88	1.073
2020	662	36	698	272	22	294	934	58	992
2021	653	45	698	256	12	268	909	57	966
2022	582	39	621	251	12	263	833	51	884

Grafico 6 – Presenza media giornaliera nelle Comunità nel periodo dal 2007 al 2022, secondo la nazionalità.

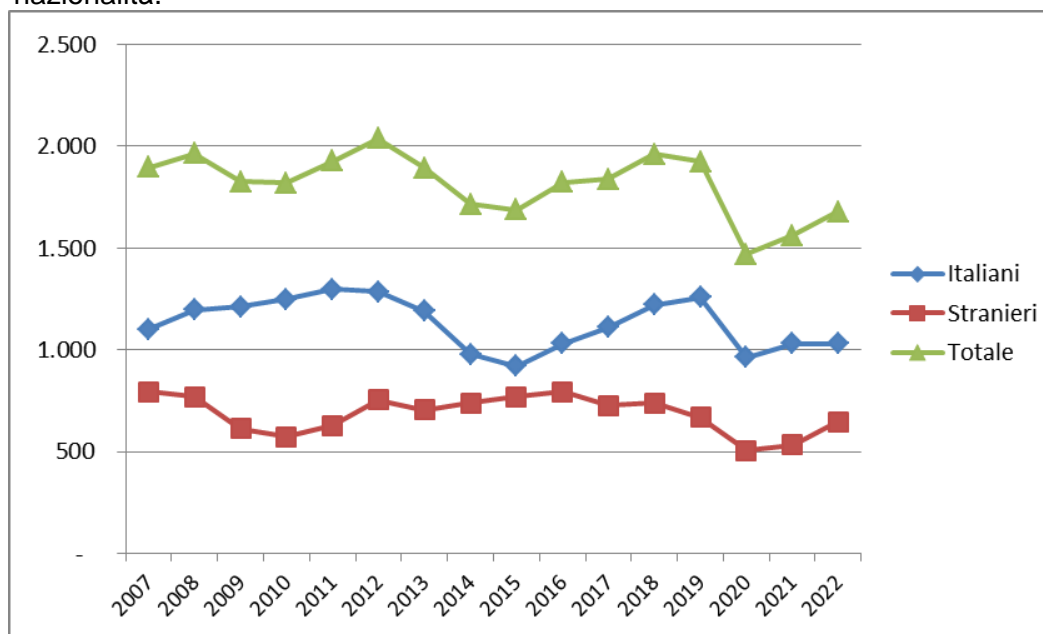
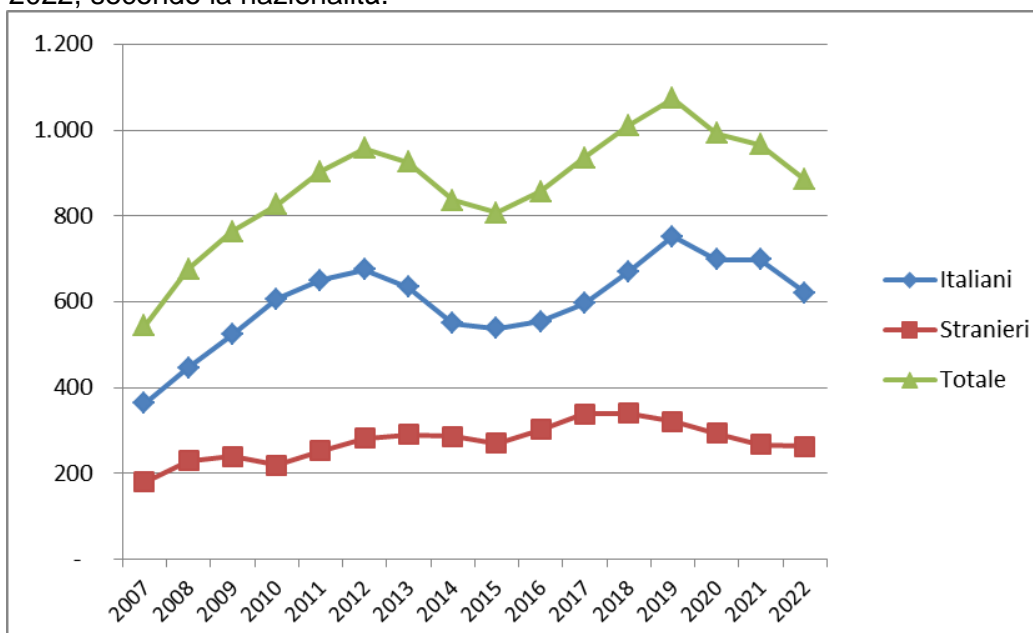

ISTITUTI PENALI PER I MINORENNI

Tabella 20 - Ingressi e presenze negli Istituti penali per i minorenni nell'anno 2023, per sede. Situazione al 15 dicembre.

IPM	Ingresso stabile (compresi trasferimenti tra IPM)	Presenza media giornaliera	Presenti al 15 dicembre 2023
Torino	154	42,9	43
Pontremoli (MS) (*)	35	7,2	6
Milano	299	36,7	67
Treviso	38	4,8	14
Bologna	152	40,7	45
Firenze	56	15,5	18
Roma (**)	168	46,6	49
Nisida (NA) (**)	146	56,0	52
Airola (BN)	84	30,9	24
Bari	130	26,2	35
Potenza	39	14,9	14
Catanzaro	74	17,6	33
Palermo	113	19,1	22
Catania	129	27,5	33
Acireale (CT)	49	16,2	18
Caltanissetta	38	8,4	9
Quartucciu (CA)	34	10,7	13
Totale	1.738	421,6	495

(*) solo femminile

(**) con sezione femminile

IPM Treviso: attività sospesa dal 13.04.2022 al 24.07.2023.

I dati sono acquisiti dal Sistema Informativo dei Servizi Minorili (SISM) e sono riferiti alla situazione alla data del 15 dicembre 2023; l'elaborazione è stata effettuata in data 18 dicembre 2023.

Tabella 21 - Detenuti presenti negli IPM alla data del 15 dicembre 2023, secondo la sede dell'IPM e l'età.

IPM	Minorenni		Giovani adulti		Totale
	14-15 anni	16-17 anni	18-20 anni	21-24 anni	
Torino	4	27	12	0	43
Pontremoli (MS) (*)	1	5	0	0	6
Milano	5	44	17	1	67
Treviso	0	11	3	0	14
Bologna	5	21	14	5	45
Firenze	2	10	1	5	18
Roma (**)	4	18	20	7	49
Nisida (NA) (**)	3	20	25	4	52
Airola (BN)	4	10	4	6	24
Bari	4	17	6	8	35
Potenza	0	4	5	5	14
Catanzaro	2	17	12	2	33
Palermo	0	14	7	1	22
Catania	3	16	9	5	33
Acireale (CT)	2	6	8	2	18
Caltanissetta	0	5	3	1	9
Quartucciu (CA)	1	6	3	3	13
Totale	40	251	149	55	495

(*) solo femminile

(**) con sezione femminile

Tabella 22 – Detenuti presenti negli IPM alla data del 15 dicembre 2023, secondo l'età, la nazionalità e il sesso.

Età	Italiani			Stranieri			Totale		
	maschi	femmine	Totale	maschi	femmine	Totale	maschi	femmine	Totale
14-15 anni	17	1	18	22	0	22	39	1	40
16-17 anni	90	5	95	153	3	156	243	8	251
18-20 anni	79	2	81	68	0	68	147	2	149
21-24 anni	30	1	31	23	1	24	53	2	55
Totale	216	9	225	266	4	270	482	13	495

I dati sono acquisiti dal Sistema Informativo dei Servizi Minorili (SISM) e sono riferiti alla situazione alla data del 15 dicembre 2023; l'elaborazione è stata effettuata in data 18 dicembre 2023.

Tabella 23 – Detenuti presenti negli Istituti penali per i minorenni alla data del 15 dicembre 2023, per posizione giuridica complessiva*, età, nazionalità e sesso.

Minorenni.

Posizione giuridica	Italiani			Stranieri			Totale		
	m	f	mf	m	f	mf	m	f	mf
In attesa di 1° giudizio	43	2	45	104	2	106	147	4	151
Appellanti	5	1	6	5	0	5	10	1	11
Ricorrenti	0	0	0	0	0	0	0	0	0
Mista senza definitivo	43	1	44	51	0	51	94	1	95
Definitivi senza altri procedimenti a carico	4	1	5	1	0	1	5	1	6
Definitivi con altri procedimenti a carico	12	1	13	14	1	15	26	2	28
Totale	107	6	113	175	3	178	282	9	291

Giovani adulti.

Posizione giuridica	Italiani			Stranieri			Totale		
	m	f	mf	m	f	mf	m	f	mf
In attesa di 1° giudizio	10	0	10	21	0	21	31	0	31
Appellanti	3	1	4	1	0	1	4	1	5
Ricorrenti	0	0	0	2	0	2	2	0	2
Mista senza definitivo	18	1	19	17	0	17	35	1	36
Definitivi senza altri procedimenti a carico	10	1	11	10	0	10	20	1	21
Definitivi con altri procedimenti a carico	68	0	68	40	1	41	108	1	109
Totale	109	3	112	91	1	92	200	4	204

Totale.

Posizione giuridica	Italiani			Stranieri			Totale		
	m	f	mf	m	f	mf	m	f	mf
In attesa di 1° giudizio	53	2	55	125	2	127	178	4	182
Appellanti	8	2	10	6	0	6	14	2	16
Ricorrenti	0	0	0	2	0	2	2	0	2
Mista senza definitivo	61	2	63	68	0	68	129	2	131
Definitivi senza altri procedimenti a carico	14	2	16	11	0	11	25	2	27
Definitivi con altri procedimenti a carico	80	1	81	54	2	56	134	3	137
Totale	216	9	225	266	4	270	482	13	495

* I dati considerano la posizione giuridica complessiva dei detenuti, ossia tutti i procedimenti penali a loro carico, non soltanto il provvedimento in esecuzione alla data considerata.

I dati sono acquisiti dal Sistema Informativo dei Servizi Minorili (SISM) e sono riferiti alla situazione alla data del 15 dicembre 2023; l'elaborazione è stata effettuata in data 18 dicembre 2023.

Tabella 24 – Ingressi negli Istituti penali per i minorenni secondo il motivo, la nazionalità e il sesso. Anno 2023 - fino al 15 dicembre.

Motivo	Italiani			Stranieri			Totale		
	m	f	mf	m	f	mf	m	f	mf
Per custodia cautelare									
Dalla libertà	115	3	118	100	1	101	215	4	219
Da CPA	82	4	86	178	3	181	260	7	267
Da comunità, per trasformazione di misura	26	3	29	17	2	19	43	5	48
Da comunità per nuovo procedimento	2	0	2	0	0	0	2	0	2
Da comunità, per aggravamento	183	6	189	110	6	116	293	12	305
Da evasione o mancato rientro per custodia cautelare	0	0	0	2	0	2	2	0	2
Dagli arresti domiciliari (adulti)	0	0	0	1	0	0	1	0	1
Da istituto penale per adulti	0	0	0	23	0	23	23	0	23
Per esecuzione di pena									
Dalla libertà	66	6	72	42	20	62	108	26	134
Da comunità	3	0	3	5	0	5	8	0	8
Per revoca o sospensione misura penale di comunità/alternativa alla detenzione	54	0	54	16	1	17	70	1	71
Per revoca libertà controllata	0	0	0	2	0	2	2	0	2
Da evasione o mancato rientro per esecuzione pena	6	0	6	0	0	0	6	0	6
Dagli arresti domiciliari (adulti)	3	0	3	0	1	1	3	1	4
Da istituto penale per adulti	2	0	2	1	0	1	3	0	3
Totale	542	22	564	497	34	531	1.039	56	1.095

Tabella 25 – Ingressi negli Istituti penali per i minorenni secondo l'età, la nazionalità e il sesso. Anno 2023 - fino al 15 dicembre.

Età	Italiani			Stranieri			Totale		
	m	f	mf	m	f	mf	m	f	mf
14-15 anni	83	4	87	70	1	71	153	5	158
16-17 anni	257	13	270	320	9	329	577	22	599
18-20 anni	135	5	140	79	7	86	214	12	226
21-24 anni	67	0	67	28	17	45	95	17	112
Totale	542	22	564	497	34	531	1.039	56	1.095

I dati sono acquisiti dal Sistema Informativo dei Servizi Minorili (SISM) e sono riferiti alla situazione alla data del 15 dicembre 2023; l'elaborazione è stata effettuata in data 18 dicembre 2023.

Tabella 26 – Ingressi negli Istituti penali per i minorenni secondo la provenienza e il sesso. Anno 2023 - fino al 15 dicembre.

Paesi di provenienza	Sesso		Totale
	maschi	femmine	
Italia	542	22	564
Altri Paesi dell'Unione Europea	27	7	34
di cui: Croazia	6	5	11
Romania	16	2	18
Altri Paesi europei	48	18	66
di cui: Albania	29	0	29
Bosnia-Erzegovina	7	13	20
Moldova	3	0	3
Serbia	6	5	11
Africa	404	7	411
di cui: Algeria	36	4	40
Egitto	108	0	108
Libia	4	0	4
Marocco	112	3	115
Senegal	12	0	12
Tunisia	124	0	124
America	6	2	8
Asia	12	0	12
di cui: Afghanistan	3	0	3
Pakistan	4	0	4
Totale	1.039	56	1.095

La tabella riporta il dettaglio dei Paesi per i quali il numero di minori è risultato pari o superiore a 3.

I dati sono acquisiti dal Sistema Informativo dei Servizi Minorili (SISM) e sono riferiti alla situazione alla data del 15 dicembre 2023; l'elaborazione è stata effettuata in data 18 dicembre 2023.

Tabella 27 – Delitti a carico dei minorenni e giovani adulti entrati negli Istituti penali per i minorenni secondo la categoria. Anno 2023 - fino al 15 dicembre.

DELITTI	Italiani			Stranieri			Totale		
	m	f	mf	m	f	mf	m	f	mf
Contro la persona	264	6	270	226	6	232	490	12	502
di cui: Omicidio volontario consumato	6	1	7	4	0	4	10	1	11
Omicidio volontario tentato	55	2	57	16	0	16	71	2	73
Percosse	6	1	7	40	1	41	46	2	48
Lesioni personali volontarie	106	2	108	106	4	110	212	6	218
Rissa	4	0	4	1	0	1	5	0	5
Sfruttamento pornografia minorile	4	0	4	0	0	0	4	0	4
Violenze sessuali	25	0	25	11	0	11	36	0	36
Sequestro di persona	8	0	8	1	0	1	9	0	9
Violenza privata	6	0	6	1	0	1	7	0	7
Minaccia	21	0	21	5	1	6	26	1	27
Atti persecutori (stalking)	15	0	15	40	0	40	55	0	55
Violazione di domicilio	3	0	3	0	0	0	3	0	3
Contro la famiglia, la moralità pubblica, il buon costume	14	1	15	9	0	9	23	1	24
di cui: Maltrattamenti in famiglia	14	1	15	9	0	9	23	1	24
Contro il patrimonio	521	23	544	629	47	676	1.150	70	1.220
di cui: Furto	156	4	160	145	30	175	301	34	335
Rapina	258	11	269	391	13	404	649	24	673
Estorsione	38	2	40	52	3	55	90	5	95
Danni	27	2	29	15	0	15	42	2	44
Ricettazione	42	4	46	23	1	24	65	5	70
Contro l'incolumità pubblica	173	1	174	58	0	58	231	1	232
di cui: stupefacenti	168	1	169	55	0	55	223	1	224
Danneggiamento seguito da incendio	3	0	3	3	0	3	6	0	6
Contro la fede pubblica	7	6	13	4	2	6	11	8	19
di cui: Falsità in atti e persone	5	6	11	4	2	6	9	8	17
Contro Stato, altre istituzioni, ordine pubblico	79	3	82	51	5	56	130	8	138
di cui: Contro l'autorità delle decisioni giudiziarie	1	0	1	0	3	3	1	3	4
Violenza, resistenza, oltraggio	66	3	69	46	2	48	112	5	117
Associazione di tipo mafioso	8	0	8	0	0	0	8	0	8
Altri delitti	61	0	61	11	0	11	72	0	72
di cui: Armi	54	0	54	3	0	3	57	0	57
Disposizioni sulla stampa	3	0	3	0	0	0	3	0	3
Norme in materia di immigrazione	0	0	0	8	0	8	8	0	8
Totale DELITTI	1.119	40	1.159	988	60	1.048	2.107	100	2.207

La tabella riporta il dettaglio dei delitti con frequenza pari o superiori a 3.

I dati sono riferiti ai delitti per i quali i soggetti sono entrati in IPM; il numero dei delitti è superiore al numero degli ingressi in quanto un soggetto può essere entrato nella struttura per uno o più delitti.

I dati sono acquisiti dal Sistema Informativo dei Servizi Minorili (SISM) e sono riferiti alla situazione alla data del 15 dicembre 2023; l'elaborazione è stata effettuata in data 18 dicembre 2023.

Tabella 28 – Uscite dagli Istituti penali per i minorenni secondo il motivo, la nazionalità e il sesso.
Anno 2023 - fino al 15 dicembre.

Motivi di uscita	Italiani			Stranieri			Totale		
	m	f	mf	m	f	mf	m	f	mf
Da custodia cautelare									
Decorrenza termini custodia cautelare	8	0	8	8	0	8	16	0	16
Revoca della custodia cautelare	7	2	9	3	1	4	10	3	13
Remissione in libertà	11	1	12	26	1	27	37	2	39
Prescrizioni	1	0	1	0	0	0	1	0	1
Permanenza in casa	34	0	34	15	1	16	49	1	50
Collocamento in comunità (compresi fine aggravamento)	251	9	260	235	5	240	486	14	500
Sospensione del processo e messa alla prova	10	1	11	18	1	19	28	2	30
Arresti domiciliari	1	0	1	0	0	0	1	0	1
Sospensione condizionale della pena	4	0	4	3	1	4	7	1	8
Provvedimento del giudice a seguito di udienza	1	0	1	1	0	1	2	0	2
Estradizione	0	0	0	1	0	1	1	0	1
Da espiazione pena									
Espiazione della pena	25	1	26	23	0	23	48	1	49
Differimento esecuzione pena	0	0	0	0	16	16	0	16	16
Sospensione esecuzione pena	0	0	0	2	0	2	2	0	2
Affidamento in prova al servizio sociale	23	2	25	19	0	19	42	2	44
Detenzione domiciliare	32	1	33	11	6	17	43	7	50
Concessione Legge 199/2010	2	0	2	2	0	2	4	0	4
Trasferimenti a strutture per adulti									
A strutture per adulti	75	0	75	42	1	43	117	1	118
Totale	485	17	502	409	33	442	894	50	944

I dati sono acquisiti dal Sistema Informativo dei Servizi Minorili (SISM) e sono riferiti alla situazione alla data del 15 dicembre 2023; l'elaborazione è stata effettuata in data 18 dicembre 2023.

Tabella 29 – Ingressi negli Istituti penali per i minorenni negli anni dal 2007 al 2022, secondo la nazionalità e il sesso.

Anni	Italiani			Stranieri			Totale		
	m	f	mf	m	f	mf	m	f	mf
2007	609	36	645	536	156	692	1.145	192	1.337
2008	657	37	694	524	129	653	1.181	166	1.347
2009	666	33	699	414	109	523	1.080	142	1.222
2010	689	24	713	355	104	459	1.044	128	1.172
2011	714	21	735	409	102	511	1.123	123	1.246
2012	649	18	667	466	119	585	1.115	137	1.252
2013	634	19	653	422	126	548	1.056	145	1.201
2014	509	14	523	357	112	469	866	126	992
2015	480	26	506	425	137	562	905	163	1.068
2016	549	25	574	458	109	567	1.007	134	1.141
2017	520	31	551	419	87	506	939	118	1.057
2018	609	27	636	384	112	496	993	139	1.132
2019	578	21	599	344	85	429	922	106	1.028
2020	337	18	355	310	48	358	647	66	713
2021	450	18	468	320	47	367	770	65	835
2022	491	20	511	484	56	540	975	76	1.051

Grafico 7 – Ingressi negli Istituti penali per i minorenni negli anni dal 2007 al 2022, secondo la nazionalità.



Tabella 30 – Presenza media giornaliera negli Istituti penali per i minorenni nel periodo dal 2007 al 2022, secondo la nazionalità e il sesso.

Anni	Italiani			Stranieri			Totale		
	m	f	mf	m	f	mf	m	f	mf
2007	199	6	205	182	36	218	380	42	422
2008	244	13	257	179	33	212	422	46	468
2009	290	6	296	179	28	207	469	34	503
2010	300	9	308	138	28	165	438	36	474
2011	319	6	325	140	21	161	459	27	486
2012	304	4	308	170	30	200	474	34	508
2013	263	5	268	155	29	184	418	34	452
2014	220	5	225	122	18	140	342	23	365
2015	233	7	240	167	29	196	400	36	436
2016	253	11	264	176	33	209	429	44	473
2017	253	9	262	175	27	202	428	36	464
2018	252	9	261	180	27	207	432	36	468
2019	214	9	222	166	22	188	379	31	410
2020	169	7	176	136	8	144	305	15	320
2021	176	6	182	130	8	138	306	14	320
2022	193	5	198	177	7	184	370	12	382

Grafico 8 – Presenza media giornaliera negli Istituti penali per i minorenni nel periodo dal 2007 al 2022, secondo la nazionalità.

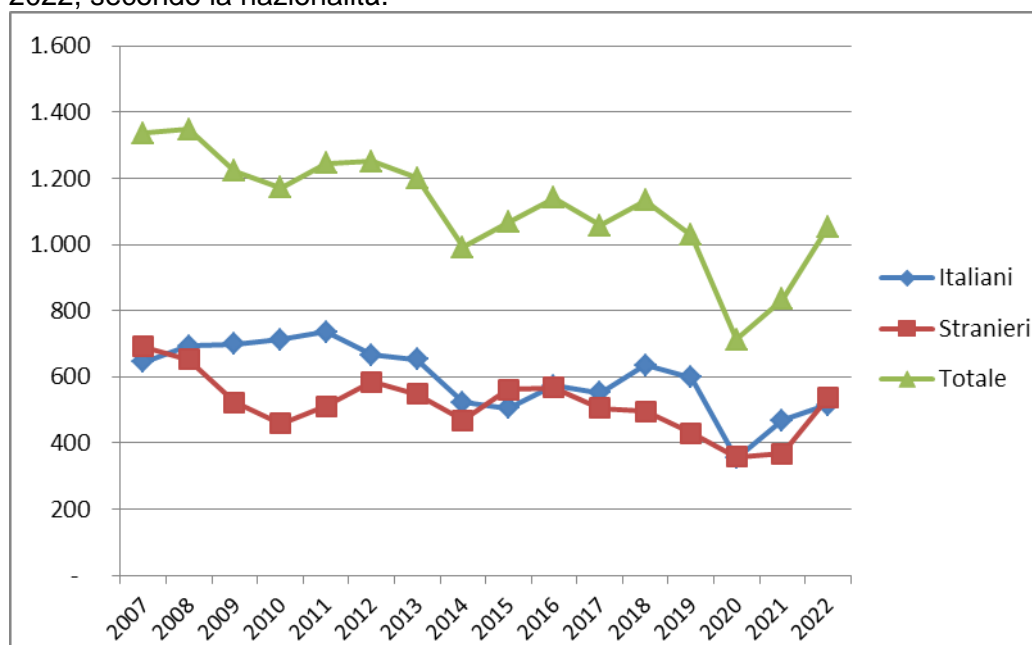
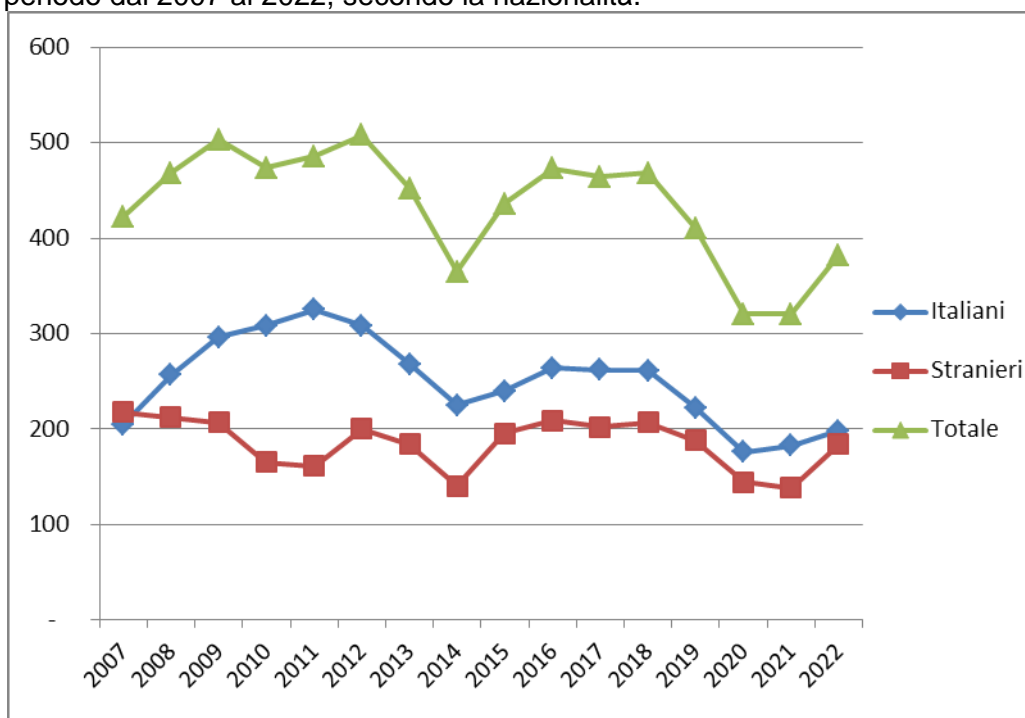

CENTRI DIURNI POLIFUNZIONALI

Situazione alla data del 15 dicembre 2023

Tabella 31 – Minorenni e giovani adulti dell'area penale frequentanti i Centri diurni polifunzionali alla data del 15 dicembre 2023, secondo la sede, la nazionalità e il sesso.

CENTRI DIURNI POLIFUNZIONALI	Italiani			Stranieri			Totale		
	m	f	mf	m	f	mf	m	f	mf
Genova	2	0	2	6	0	6	8	0	8
Nisida (NA)	21	0	21	1	0	1	22	0	22
Santa Maria Capua Vetere (CE)	24	0	24	1	0	1	25	0	25
Salerno	11	0	11	0	0	0	11	0	11
Lecce	16	0	16	1	0	1	17	0	17
Palermo	44	0	44	3	0	3	47	0	47
Caltanissetta	51	5	56	3	1	4	54	6	60
Sassari	28	2	30	2	0	2	30	2	32
Totale	197	7	204	17	1	18	214	8	222

Tabella 32 – Minorenni e giovani adulti dell'area penale frequentanti i Centri diurni polifunzionali alla data del 15 dicembre 2023, secondo l'età, la nazionalità e il sesso.

Età	Italiani			Stranieri			Totale		
	m	f	mf	m	f	mf	m	f	mf
meno di 14 anni	0	0	0	0	0	0	0	0	0
14 anni	2	0	2	0	0	0	2	0	2
15 anni	11	0	11	0	0	0	11	0	11
16 anni	26	1	27	1	0	1	27	1	28
17 anni	42	2	44	3	0	3	45	2	47
giovani adulti	116	4	120	13	1	14	129	5	134
Totale	197	7	204	17	1	18	214	8	222

Tabella 33 – Minorenni e giovani adulti dell'area penale frequentanti i Centri diurni polifunzionali alla data del 15 dicembre 2023, secondo la provenienza e il sesso.

Paesi di provenienza	Sesso		Totale
	maschi	femmine	
Italia	197	7	204
Altri Paesi dell'Unione Europea	1	0	1
Altri Paesi europei	1	0	1
Africa	13	1	14
America	2	0	2
Asia	0	0	0
Totale	214	8	222

N.B.: I Centri diurni polifunzionali sono frequentati anche da giovani a rischio devianza, anche se non sottoposti a procedimento penale, NON COMPRESI NEI DATI SOPRA INDICATI.

I dati sono acquisiti dal Sistema Informativo dei Servizi Minorili (SISM) e sono riferiti alla situazione alla data del 15 dicembre 2023; l'elaborazione è stata effettuata in data 18 dicembre 2023.

Anno 2023, fino al 15 dicembre– Dati di flusso

Tabella 34 – Minorenni e giovani adulti dell'area penale assegnati ai Centri diurni polifunzionali secondo l'età, la nazionalità e il sesso. Anno 2023 - fino al 15 dicembre. Dati di flusso.

CENTRI DIURNI POLIFUNZIONALI	Italiani			Stranieri			Totale		
	m	f	mf	m	f	mf	m	f	mf
Genova	13	3	16	15	1	16	28	4	32
Nisida (NA)	29	0	29	1	0	1	30	0	30
Santa Maria Capua Vetere (CE)	57	1	58	3	0	3	60	1	61
Salerno	12	0	12	0	0	0	12	0	12
Lecce	51	5	56	5	0	5	56	5	61
Palermo	60	0	60	3	0	3	63	0	63
Caltanissetta	65	5	70	4	1	5	69	6	75
Sassari	42	4	46	2	0	2	44	4	48
Totale	329	18	347	33	2	35	362	20	382

Tabella 35 – Minorenni e giovani adulti dell'area penale assegnati ai Centri diurni polifunzionali secondo l'età, la nazionalità e il sesso. Anno 2023 - fino al 15 dicembre. Dati di flusso.

Età	Italiani			Stranieri			Totale		
	m	f	mf	m	f	mf	m	f	mf
meno di 14 anni	0	0	0	0	0	0	0	0	0
14 anni	5	0	5	0	0	0	5	0	5
15 anni	35	1	36	2	0	2	37	1	38
16 anni	50	7	57	4	0	4	54	7	61
17 anni	90	3	93	12	0	12	102	3	105
giovani adulti	149	7	156	15	2	17	164	9	173
Totale	329	18	347	33	2	35	362	20	382

Tabella 36 – Minorenni e giovani adulti dell'area penale assegnati ai Centri diurni polifunzionali secondo la provenienza e il sesso. Anno 2023 - fino al 15 dicembre. Dati di flusso.

Paesi di provenienza	Sesso		Totale
	maschi	femmine	
Italia	329	18	347
Altri Paesi dell'Unione Europea	2	0	2
Altri Paesi europei	3	1	4
Africa	24	1	25
America	4	0	4
Asia	0	0	0
Totale	362	20	382

N.B.: I Centri diurni polifunzionali sono frequentati anche da giovani a rischio devianza, anche se non sottoposti a procedimento penale, NON COMPRESI NEI DATI SOPRA INDICATI.

I dati sono acquisiti dal Sistema Informativo dei Servizi Minorili (SISM) e sono riferiti alla situazione alla data del 15 dicembre 2023; l'elaborazione è stata effettuata in data 18 dicembre 2023.