

# **Minorenni e giovani adulti in carico ai Servizi minorili**

## **Analisi statistica dei dati *15 dicembre 2019***

Roma, 17 dicembre 2019

Dipartimento Giustizia minorile e di comunità  
Ufficio I del Capo Dipartimento  
Sezione Statistica  
Via Damiano Chiesa, 24 00136 - Roma  
Tel. 06/68188268 – 274 – 279 - 297  
E-mail: [statistiche.dgmc@giustizia.it](mailto:statistiche.dgmc@giustizia.it)

**Aggiornamento mensile**

## **Premessa**

La presente analisi statistica è stata pensata per fornire un quadro sintetico e aggiornato dei minorenni e giovani adulti (fino ai venticinque anni) che per provvedimenti di natura penale sono presenti nei servizi minorili residenziali o in carico ai servizi sociali per i minorenni.

Gli *Uffici di Servizio Sociale per i minorenni* (USSM) intervengono in ogni stato e grado del procedimento penale, dal momento in cui, a seguito di denuncia, il minore entra nel circuito penale fino alla conclusione del suo percorso giudiziario; l'intervento a favore del minore viene avviato, su segnalazione dell'Autorità Giudiziaria, con la raccolta degli elementi conoscitivi per l'accertamento della personalità e per l'elaborazione dell'inchiesta sociale di base e prosegue con la formulazione del progetto educativo e con l'attuazione dei provvedimenti disposti dal giudice.

I Servizi minorili residenziali sono:

- *i Centri di prima accoglienza* (CPA), che accolgono temporaneamente i minorenni fermati, accompagnati o arrestati in flagranza di reato dalle forze dell'ordine su disposizione del Procuratore della Repubblica per i minorenni; il minore permane nel Centro di prima accoglienza fino all'udienza di convalida, per un tempo massimo di novantasei ore; nel corso dell'udienza di convalida il giudice (GIP) valuta se esistono elementi sufficienti per convalidare l'arresto o il fermo e decide sull'eventuale applicazione di una delle quattro possibili misure cautelari previste per i minorenni (prescrizioni, permanenza in casa, collocamento in comunità, custodia cautelare);
- *le Comunità*, ministeriali e del privato sociale, che hanno dimensioni strutturali e organizzative connotate da una forte apertura all'ambiente esterno, in cui sono collocati i minori sottoposti alla misura cautelare prevista dall'art.22 del D.P.R.448/88 (collocamento in comunità); l'ingresso in comunità può essere disposto anche nell'ambito di un provvedimento di messa alla prova o di concessione di una misura alternativa alla detenzione o di applicazione delle misure di sicurezza; alcune Comunità sono annesse ai Centri di prima accoglienza;
- *gli Istituti penali per i minorenni* (IPM), in cui sono eseguite la misura della custodia cautelare e la pena detentiva; gli IPM sono concepiti strutturalmente in modo da fornire risposte adeguate alla particolarità della giovane utenza ed alle esigenze connesse all'esecuzione dei provvedimenti dell'Autorità Giudiziaria; l'attività trattamentale è svolta da un'équipe multidisciplinare, in cui è presente un operatore socio-educativo di riferimento stabile appartenente all'Amministrazione; le attività formative, professionali, culturali e di animazione sono effettuate in collaborazione con operatori di altri Enti e avvalendosi di associazioni del privato sociale e del volontariato; negli IPM è presente personale del Corpo di Polizia Penitenziaria adeguatamente formato al rapporto con l'adolescenza.

L'Amministrazione gestisce, inoltre i *Centri diurni polifunzionali* (CDP), Servizi minorili non residenziali per l'accoglienza diurna di minori e giovani adulti dell'area penale o in situazioni di

disagio sociale e a rischio di devianza, anche se non sottoposti a procedimento penale, non censiti nella presente rilevazione.

I CDP offrono attività educative, di studio, di formazione-lavoro, nonché ludico-ricreative e sportive.

La maggior parte dei minori autori di reato è in carico agli USSM ed è sottoposta a misure da eseguire in area penale esterna; la detenzione, infatti, assume per i minori di età carattere di residualità, per lasciare spazio a percorsi sanzionatori alternativi.

Negli ultimi anni si sta assistendo ad una sempre maggiore applicazione del collocamento in comunità, non solo quale misura cautelare, ma anche nell'ambito di altri provvedimenti giudiziari, per la sua capacità di contemperare le esigenze educative con quelle contenitive di controllo.

L'utenza dei Servizi minorili è prevalentemente maschile; le ragazze sono soprattutto di nazionalità straniera e provengono dai Paesi dell'area dell'ex Jugoslavia e dalla Romania.

La presenza degli stranieri è maggiormente evidente nei Servizi residenziali; i dati sulle provenienze evidenziano che negli ultimi anni alle nazionalità più ricorrenti nell'ambito della devianza, quali il Marocco, la Romania, l'Albania e i Paesi dell'ex Jugoslavia, tutt'ora prevalenti, si sono affiancate altre nazionalità, singolarmente poco rilevanti in termini numerici, ma che hanno contribuito a rendere multietnico e più complesso il quadro complessivo dell'utenza.

Con riferimento all'età, la componente dei "giovani adulti",<sup>(1)</sup> costituita da ragazzi di età tra i 18 e i 24 anni compiuti, ha assunto nel tempo un'importanza crescente, soprattutto in termini di presenza negli Istituti penali per i minorenni.

La criminalità minorile è connotata dalla prevalenza dei reati contro il patrimonio e, in particolare, dei reati di furto e rapina. Frequenti sono anche le violazioni delle disposizioni in materia di sostanze stupefacenti, mentre tra i reati contro la persona prevalgono le lesioni personali volontarie.

(1)Le misure cautelari, le misure penali di comunità, le altre misure alternative, le sanzioni sostitutive, le pene detentive e le misure di sicurezza si eseguono secondo le norme e con le modalità previste per i minorenni anche nei confronti di coloro che nel corso dell'esecuzione abbiano compiuto il diciottesimo ma non il venticinquesimo anno di età, sempre che, non ricorrano particolari ragioni di sicurezza valutate dal giudice competente, tenuto conto altresì delle finalità rieducative ovvero quando le predette finalità non risultano in alcun modo perseguibili a causa della mancata adesione al trattamento in atto. L'esecuzione rimane affidata al personale dei servizi minorili. Queste disposizioni si applicano anche quando l'esecuzione ha inizio dopo il compimento del diciottesimo anno di età, (art. 24 D.Lgs. 28 luglio 1989, n. 272, come modificato dall'art.5, comma 1, D.L. 26 giugno 2014, n. 92, convertito, con modificazioni, dalla L. 11 agosto 2014, n 117, e, successivamente, dall'art. 9, comma 1, D.Lgs. 2 ottobre 2018, n. 121).

# Minorenni e giovani adulti in carico ai Servizi della Giustizia Minorile

## Dati di riepilogo - Situazione al 15 dicembre 2019.

Servizi minorili	Sesso		Totale
	maschi	femmine	

### Presenti nei Servizi residenziali

Centri di prima accoglienza	5	0	5
Istituti penali per i minorenni	355	27	382
Comunità ministeriali	24	0	24
Comunità private	995	85	1.080
<b>Totale presenti alla data considerata</b>	<b>1.379</b>	<b>112</b>	<b>1.491</b>

### In carico agli Uffici di servizio sociale per i minorenni <sup>(1)</sup>

In messa alla prova	2.365	188	2.553
<i>In casa</i>	1.869	140	2.009
<i>In comunità</i>	496	48	544
In misura alternativa, sostitutiva, di sicurezza, cautelare (prescrizioni e permanenza in casa)	415	26	441
<i>In casa</i>	344	22	366
<i>In comunità</i>	71	4	75
In Comunità, per misura diversa dalle precedenti	398	23	421
Negli Istituti penali per i minorenni	335	17	352
Nei Centri di prima accoglienza	2	0	2
Per indagini sociali e progetti trattamentali <sup>(2)</sup>	3.971	554	4.525
In altra situazione <sup>(3)</sup>	4.176	503	4.679
<b>Totale soggetti in carico alla data considerata</b>	<b>11.662</b>	<b>1.311</b>	<b>12.973</b>

### Frequentanti i Centri diurni polifunzionali

<b>N. minori frequentanti alla data considerata</b>	<b>155</b>	<b>8</b>	<b>163</b>
---	------------	----------	------------

Note:

(1) I dati riguardano i minorenni e giovani adulti in carico agli USSM per l'esecuzione di un provvedimento e/o per indagini sociali e progetti trattamentali.

**Sono compresi i soggetti presenti nei Servizi residenziali che sono anche in carico agli USSM.**

(2) Sono i soggetti in carico solo per indagini e progetti; sono esclusi coloro che sono in carico anche per provvedimenti in esecuzione in area penale esterna o interna, già considerati nelle precedenti voci della tabella.

(3) I dati sono riferiti ai soggetti in carico agli Uffici di servizio sociale per i minorenni per i quali si è conclusa l'esecuzione di una misura o è stata già evasa una richiesta dell'Autorità Giudiziaria, che sono in attesa di un'udienza.

*I dati sono acquisiti dal Sistema Informativo dei Servizi Minorili (SISM) e sono riferiti alla situazione alla data del 15 dicembre 2019; l'elaborazione è stata effettuata in data 17 dicembre 2019.*

## UFFICI DI SERVIZIO SOCIALE PER I MINORENNI

### DATI DI FLUSSO

Tabella 1 – Minorenni e giovani adulti in carico agli Uffici di servizio sociale per i minorenni, secondo il periodo di presa in carico, la nazionalità e il sesso. Anno 2019 – fino al 15 dicembre.

Periodo di presa in carico	Italiani			Stranieri			Totale		
	m	f	mf	m	f	mf	m	f	mf
In carico all'inizio dell'anno da periodi precedenti	9.214	1.003	<b>10.217</b>	3.369	444	<b>3.813</b>	12.583	1.447	<b>14.030</b>
Presi in carico per la prima volta nel 2019	4.690	663	<b>5.353</b>	1.291	126	<b>1.417</b>	5.981	789	<b>6.770</b>
<b>Totale</b>	<b>13.904</b>	<b>1.666</b>	<b>15.570</b>	<b>4.660</b>	<b>570</b>	<b>5.230</b>	<b>18.564</b>	<b>2.236</b>	<b>20.800</b>

Tabella 2a - Minorenni e giovani adulti in carico agli Uffici di servizio sociale per i minorenni, secondo l'età alla prima presa in carico, la nazionalità e il sesso. Anno 2019 – fino al 15 dicembre.

Età alla prima presa in carico	Italiani			Stranieri			Totale		
	m	f	mf	m	f	mf	m	f	mf
<b>meno di 14 anni</b>	115	15	<b>130</b>	25	4	<b>29</b>	140	19	<b>159</b>
<b>14 anni</b>	931	123	<b>1.054</b>	272	78	<b>350</b>	1.203	201	<b>1.404</b>
<b>15 anni</b>	2.386	315	<b>2.701</b>	650	113	<b>763</b>	3.036	428	<b>3.464</b>
<b>16 anni</b>	3.416	397	<b>3.813</b>	1.000	115	<b>1.115</b>	4.416	512	<b>4.928</b>
<b>17 anni</b>	3.721	415	<b>4.136</b>	1.373	136	<b>1.509</b>	5.094	551	<b>5.645</b>
<b>giovani adulti</b>	3.335	401	<b>3.736</b>	1.340	124	<b>1.464</b>	4.675	525	<b>5.200</b>
<b>Totale</b>	<b>13.904</b>	<b>1.666</b>	<b>15.570</b>	<b>4.660</b>	<b>570</b>	<b>5.230</b>	<b>18.564</b>	<b>2.236</b>	<b>20.800</b>

Tabella 2b - Minorenni e giovani adulti in carico agli Uffici di servizio sociale per i minorenni, secondo l'età nel periodo considerato, la nazionalità e il sesso. Anno 2019 – fino al 15 dicembre.

Età nel periodo considerato	Italiani			Stranieri			Totale		
	m	f	mf	m	f	mf	m	f	mf
<b>meno di 14 anni</b>	74	10	<b>84</b>	10	1	<b>11</b>	84	11	<b>95</b>
<b>14 anni</b>	296	54	<b>350</b>	61	11	<b>72</b>	357	65	<b>422</b>
<b>15 anni</b>	1.195	201	<b>1.396</b>	269	46	<b>315</b>	1.464	247	<b>1.711</b>
<b>16 anni</b>	2.182	290	<b>2.472</b>	502	78	<b>580</b>	2.684	368	<b>3.052</b>
<b>17 anni</b>	3.127	391	<b>3.518</b>	901	102	<b>1.003</b>	4.028	493	<b>4.521</b>
<b>giovani adulti</b>	7.030	720	<b>7.750</b>	2.917	332	<b>3.249</b>	9.947	1.052	<b>10.999</b>
<b>Totale</b>	<b>13.904</b>	<b>1.666</b>	<b>15.570</b>	<b>4.660</b>	<b>570</b>	<b>5.230</b>	<b>18.564</b>	<b>2.236</b>	<b>20.800</b>

L'età è calcolata all'inizio dell'anno per i soggetti in carico da periodi precedenti, alla presa in carico per i nuovi soggetti.

*I dati sono acquisiti dal Sistema Informativo dei Servizi Minorili (SISM) e sono riferiti alla situazione alla data del 15 dicembre 2019; l'elaborazione è stata effettuata in data 17 dicembre 2019.*

Tabella 3 - Minorenni e giovani adulti in carico agli Uffici di servizio sociale per i minorenni, secondo la provenienza e il sesso. Anno 2019 – fino al 15 dicembre.

Paesi di provenienza	Sesso		Totale
	maschi	femmine	
<b>Italia</b>	<b>13.904</b>	<b>1.666</b>	<b>15.570</b>
<b>Altri Paesi dell'Unione Europea</b>	<b>882</b>	<b>245</b>	<b>1.127</b>
di cui: Croazia	50	63	113
Romania	707	161	868
<b>Altri Paesi europei</b>	<b>1.006</b>	<b>184</b>	<b>1.190</b>
di cui: Albania	500	22	522
Bosnia-Erzegovina	84	91	175
Kosovo	71	3	74
Macedonia	60	6	66
Moldova	105	6	111
Serbia	97	38	135
Ucraina	51	13	64
<b>Africa</b>	<b>2.288</b>	<b>98</b>	<b>2.386</b>
di cui: Costa d'Avorio	79	4	83
Egitto	261	2	263
Gambia	330	5	335
Guinea	71	1	72
Marocco	770	43	813
Nigeria	104	29	133
Senegal	166	0	166
Tunisia	261	7	268
<b>America</b>	<b>229</b>	<b>27</b>	<b>256</b>
di cui: Brasile	50	8	58
<b>Asia</b>	<b>249</b>	<b>16</b>	<b>265</b>
di cui: Cina	45	6	51
<b>Oceania</b>	<b>1</b>	<b>0</b>	<b>1</b>
<b>Apolidi</b>	<b>5</b>	<b>0</b>	<b>5</b>
<b>Totale</b>	<b>18.564</b>	<b>2.236</b>	<b>20.800</b>

La tabella riporta il dettaglio dei Paesi per i quali il numero di minori è risultato pari o superiore a 50.

Tabella 4 - Minorenni e giovani adulti in carico agli Uffici di servizio sociale per i minorenni, secondo la sede e il periodo di presa in carico. Anno 2019 – fino al 15 dicembre.

USSM	Periodo di presa in carico		Totale
	In carico all'inizio dell'anno da periodi precedenti	Presi in carico per la prima volta nel 2019	
Ancona	514	302	816
Bari	737	514	1.251
Bologna	2.066	457	2.523
Bolzano	120	129	249
Brescia	360	240	600
Cagliari	349	202	551
Caltanissetta	600	216	816
Campobasso	239	102	341
Catania	1.144	414	1.558
Catanzaro	354	281	635
Firenze	567	410	977
Genova	427	284	711
L'Aquila	375	262	637
Lecce	334	255	589
Messina	350	133	483
Milano	410	271	681
Napoli	743	395	1.138
Palermo	840	513	1.353
Perugia	286	195	481
Potenza	303	153	456
Reggio Calabria	269	140	409
Roma	1.349	548	1.897
Salerno	194	142	336
Sassari	343	153	496
Taranto	247	97	344
Torino	386	238	624
Trento	171	125	296
Trieste	473	100	573
Venezia	246	143	389

I soggetti in carico a più USSM sono conteggiati in corrispondenza di ciascuno di essi; la somma dei dati delle diverse sedi USSM è superiore al numero effettivo dei soggetti in carico nel periodo in esame e, per questo motivo, non è riportata in tabella.

*I dati sono acquisiti dal Sistema Informativo dei Servizi Minorili (SISM) e sono riferiti alla situazione alla data del 15 dicembre 2019; l'elaborazione è stata effettuata in data 17 dicembre 2019.*

Tabella 5 – Reati dei minorenni e giovani adulti in carico agli Uffici di servizio sociale per i minorenni, secondo la categoria. Anno 2019 – fino al 15 dicembre.

REATI	Italiani			Stranieri			Totale		
	m	f	mf	m	f	mf	m	f	mf
<b>DELITTI</b>									
<b>Contro la persona</b>	<b>9.807</b>	<b>1.012</b>	<b>10.819</b>	<b>3.966</b>	<b>252</b>	<b>4.218</b>	<b>13.773</b>	<b>1.264</b>	<b>15.037</b>
di cui: Omicidio volontario consumato	63	9	72	33	3	36	96	12	108
Omicidio volontario tentato	162	6	168	54	1	55	216	7	223
Percosse	432	70	502	187	15	202	619	85	704
Lesioni personali volontarie	4.137	425	4.562	1.754	111	1.865	5.891	536	6.427
Rissa	358	29	387	212	6	218	570	35	605
Sfruttamento pornografia minorile	210	14	224	26	1	27	236	15	251
Sequestro di persona	76	5	81	102	6	108	178	11	189
Violenze sessuali	777	8	785	296	5	301	1.073	13	1.086
Violenza privata	109	1	110	22	1	23	131	2	133
Atti sessuali con minorenne	669	66	735	357	29	386	1.026	95	1.121
Minaccia	1.468	201	1.669	645	45	690	2.113	246	2.359
Atti persecutori (stalking)	517	81	598	89	5	94	606	86	692
Violazione di domicilio	137	20	157	44	4	48	181	24	205
Ingiuria	182	16	198	82	9	91	264	25	289
Diffamazione	136	29	165	11	5	16	147	34	181
<b>Contro famiglia, moralità pubblica, buon costume</b>	<b>506</b>	<b>44</b>	<b>550</b>	<b>81</b>	<b>13</b>	<b>94</b>	<b>587</b>	<b>57</b>	<b>644</b>
di cui: Maltrattamenti in famiglia	458	40	498	63	8	71	521	48	569
<b>Contro il patrimonio</b>	<b>14.988</b>	<b>1.363</b>	<b>16.351</b>	<b>8.224</b>	<b>1.537</b>	<b>9.761</b>	<b>23.212</b>	<b>2.900</b>	<b>26.112</b>
di cui: Furto	6.741	869	7.610	4.219	1.331	5.550	10.960	2.200	13.160
Rapina	3.289	168	3.457	1.802	109	1.911	5.091	277	5.368
Estorsione	899	38	937	290	15	305	1.189	53	1.242
Danni	2.032	144	2.176	877	34	911	2.909	178	3.087
Truffa	185	38	223	56	2	58	241	40	281
Ricettazione	1.736	89	1.825	925	40	965	2.661	129	2.790
<b>Contro l'incolumità pubblica</b>	<b>5.458</b>	<b>242</b>	<b>5.700</b>	<b>1.196</b>	<b>38</b>	<b>1.234</b>	<b>6.654</b>	<b>280</b>	<b>6.934</b>
di cui: Stupefacenti	5.081	237	5.318	1.108	35	1.143	6.189	272	6.461
Incendio	130	2	132	32	2	34	162	4	166
Danneggiamento seguito da incendio	190	2	192	45	1	46	235	3	238
<b>Contro la fede pubblica</b>	<b>446</b>	<b>81</b>	<b>527</b>	<b>348</b>	<b>109</b>	<b>457</b>	<b>794</b>	<b>190</b>	<b>984</b>
di cui: Falsità in atti e persone	351	71	422	316	108	424	667	179	846
Falsità in monete	82	9	91	26	1	27	108	10	118
<b>Contro Stato, altre istituzioni, ordine pubblico</b>	<b>2.236</b>	<b>243</b>	<b>2.479</b>	<b>1.164</b>	<b>103</b>	<b>1.267</b>	<b>3.400</b>	<b>346</b>	<b>3.746</b>
di cui: Tutela arbitraria delle private ragioni	20	7	27	93	4	97	113	11	124
Violenza, resistenza a P.U.	1.847	150	1.997	970	70	1.040	2.817	220	3.037
<b>Altri delitti</b>	<b>842</b>	<b>68</b>	<b>910</b>	<b>142</b>	<b>9</b>	<b>151</b>	<b>984</b>	<b>77</b>	<b>1.061</b>
di cui: Armi	605	33	638	31	1	32	636	34	670
Codice della strada	49	1	50	10	1	11	59	2	61
Prevenzione riciclaggio	76	15	91	30	2	32	106	17	123
<b>Totale DELITTI</b>	<b>34.283</b>	<b>3.053</b>	<b>37.336</b>	<b>15.121</b>	<b>2.061</b>	<b>17.182</b>	<b>49.404</b>	<b>5.114</b>	<b>54.518</b>
<b>CONTRAVVENZIONI</b>	<b>2.537</b>	<b>137</b>	<b>2.674</b>	<b>809</b>	<b>96</b>	<b>905</b>	<b>3.346</b>	<b>233</b>	<b>3.579</b>
di cui: Ordine pubblico e tranquillità pubblica	482	58	540	142	13	155	624	71	695
Incolumità pubblica	190	7	197	45	1	46	235	8	243
Prevenzione di talune specie di reati	119	7	126	31	25	56	150	32	182
Armi	1.435	53	1.488	515	47	562	1.950	100	2.050
Codice della strada	269	9	278	32	0	32	301	9	310
<b>SANZIONI AMMINISTRATIVE</b>	<b>430</b>	<b>4</b>	<b>434</b>	<b>124</b>	<b>4</b>	<b>128</b>	<b>554</b>	<b>8</b>	<b>562</b>
di cui: Codice della strada	425	3	428	122	4	126	547	7	554
<b>TOTALE COMPLESSIVO</b>	<b>37.250</b>	<b>3.194</b>	<b>40.444</b>	<b>16.054</b>	<b>2.161</b>	<b>18.215</b>	<b>53.304</b>	<b>5.355</b>	<b>58.659</b>

I dati sono riferiti ai reati dei procedimenti penali a carico dei minori nel periodo in esame; il numero dei reati è superiore al numero dei minori in quanto un minore può avere a carico uno o più reati.

La tabella riporta il dettaglio delle tipologie di reato con frequenza pari o superiore a 100 o di particolare interesse.

I dati sono acquisiti dal Sistema Informativo dei Servizi Minorili (SISM) e sono riferiti alla situazione alla data del 15 dicembre 2019; l'elaborazione è stata effettuata in data 17 dicembre 2019.



Tabella 6 – Minorenni e giovani adulti in carico agli Uffici di servizio sociale per i minorenni negli anni dal 2007 al 2018 secondo la nazionalità e il sesso.

Anni	Italiani			Stranieri			Totale		
	m	f	mf	m	f	mf	m	f	mf
2007	10.689	1.083	<b>11.772</b>	2.516	456	<b>2.972</b>	13.205	1.539	<b>14.744</b>
2008	13.015	1.382	<b>14.397</b>	2.944	473	<b>3.417</b>	15.959	1.855	<b>17.814</b>
2009	14.023	1.457	<b>15.480</b>	2.981	424	<b>3.405</b>	17.004	1.881	<b>18.885</b>
2010	14.335	1.337	<b>15.672</b>	2.387	304	<b>2.691</b>	16.722	1.641	<b>18.363</b>
2011	15.260	1.624	<b>16.884</b>	2.870	403	<b>3.273</b>	18.130	2.027	<b>20.157</b>
2012	14.885	1.745	<b>16.630</b>	3.322	455	<b>3.777</b>	18.207	2.200	<b>20.407</b>
2013	14.509	1.713	<b>16.222</b>	3.469	522	<b>3.991</b>	17.978	2.235	<b>20.213</b>
2014	14.192	1.748	<b>15.940</b>	3.661	594	<b>4.255</b>	17.853	2.342	<b>20.195</b>
2015	14.136	1.777	<b>15.913</b>	3.937	688	<b>4.625</b>	18.073	2.465	<b>20.538</b>
2016	14.492	1.871	<b>16.363</b>	4.691	794	<b>5.485</b>	19.183	2.665	<b>21.848</b>
2017	13.533	1.680	<b>15.213</b>	4.559	694	<b>5.253</b>	18.092	2.374	<b>20.466</b>
2018	14.091	1.692	<b>15.783</b>	4.859	663	<b>5.522</b>	18.950	2.355	<b>21.305</b>

Grafico 1 – Minorenni e giovani adulti in carico agli Uffici di servizio sociale per i minorenni negli anni dal 2007 al 2018 secondo la nazionalità.



Grafico 2 – Minorenni e giovani adulti carico agli Uffici di servizio sociale per i minorenni nell'anno 2018 secondo il periodo di presa in carico.



## CENTRI DI PRIMA ACCOGLIENZA

Tabella 7 – Ingressi e presenze nei Centri di prima accoglienza nell'anno 2019, per sede di CPA. Situazione al 15 dicembre 2019.

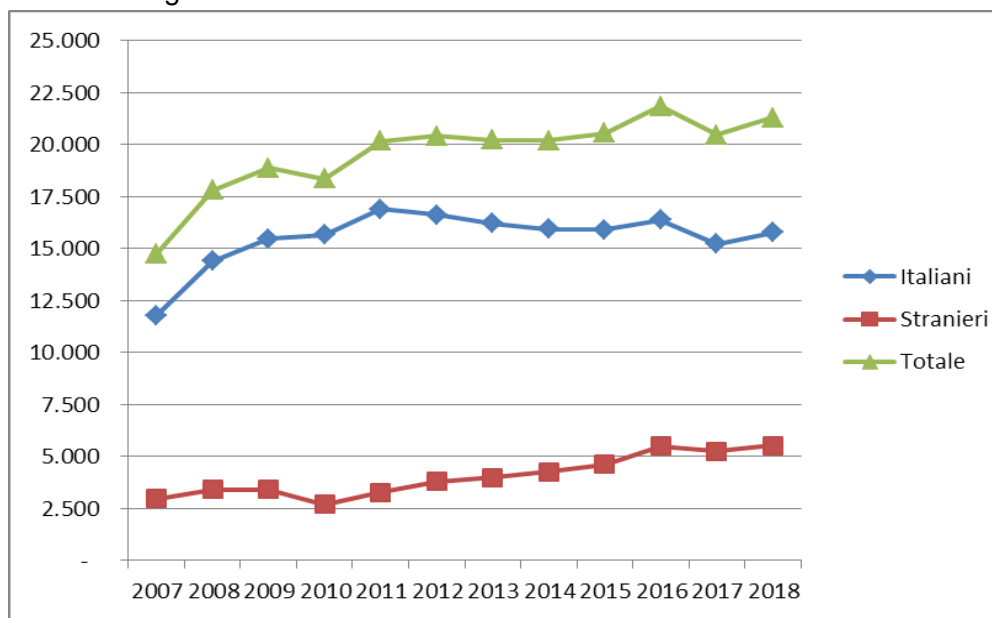
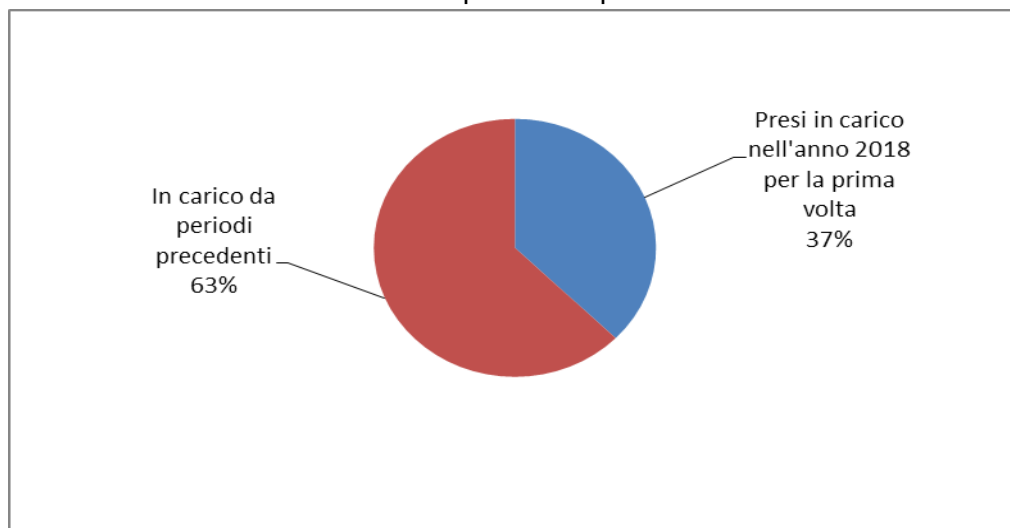
CPA	Ingressi stabili (compresi trasferimenti tra CPA)	Presenza media giornaliera	Presenti al 15 dicembre 2019
Torino	60	0,5	0
Genova	25	0,2	0
Milano	169	1,7	2
Treviso	27	0,2	0
Bologna	54	0,5	0
Firenze	29	0,3	0
Roma	251	2,4	2
Ancona	2	0,0	0
L'Aquila	13	0,1	0
Napoli (*)	84	0,7	1
Nisida (NA) (*)	9	0,1	0
Salerno	6	0,1	0
Bari	17	0,1	0
Lecce	13	0,1	0
Catanzaro	4	0,0	0
Potenza	1	0,0	0
Palermo	44	0,3	0
Messina	8	0,1	0
Caltanissetta	6	0,1	0
Catania	38	0,3	0
Quartucciu (CA)	22	0,2	0
Sassari	3	0,0	0
<b>Totale</b>	<b>885</b>	<b>8,1</b>	<b>5</b>

Nota: Nei CPA di Reggio Calabria, Taranto e Trento l'attività è stata sospesa con decreto del 7 marzo 2016.

(\*) Napoli = maschile; Nisida (NA) = femminile.

*I dati sono acquisiti dal Sistema Informativo dei Servizi Minorili (SISM) e sono riferiti alla situazione alla data del 15 dicembre 2019; l'elaborazione è stata effettuata in data 17 dicembre 2019.*

Tabella 8 – Ingressi nei Centri di prima accoglienza secondo l'età, la nazionalità e il sesso. Anno 2019 – fino al 15 dicembre.

Età	Italiani			Stranieri			Totale		
	m	f	mf	m	f	mf	m	f	mf
<b>meno di 14 anni</b>	0	0	<b>0</b>	2	9	<b>11</b>	2	9	<b>11</b>
<b>14 anni</b>	38	2	<b>40</b>	30	10	<b>40</b>	68	12	<b>80</b>
<b>15 anni</b>	68	7	<b>75</b>	52	26	<b>78</b>	120	33	<b>153</b>
<b>16 anni</b>	169	13	<b>182</b>	77	14	<b>91</b>	246	27	<b>273</b>
<b>17 anni</b>	205	6	<b>211</b>	133	17	<b>150</b>	338	23	<b>361</b>
<b>18 anni e oltre</b>	3	1	<b>4</b>	2	1	<b>3</b>	5	2	<b>7</b>
<b>Totale</b>	<b>483</b>	<b>29</b>	<b>512</b>	<b>296</b>	<b>77</b>	<b>373</b>	<b>779</b>	<b>106</b>	<b>885</b>

Tabella 9 - Ingressi nei Centri di prima accoglienza secondo la provenienza e il sesso. Anno 2019 - fino al 15 dicembre.

Paesi di provenienza	Sesso		Totale
	maschi	femmine	
<b>Italia</b>	<b>483</b>	<b>29</b>	<b>512</b>
<b>Altri Paesi dell'Unione Europea</b>	<b>43</b>	<b>35</b>	<b>78</b>
di cui: Croazia	6	15	21
Romania	34	16	50
<b>Altri Paesi europei</b>	<b>76</b>	<b>40</b>	<b>116</b>
di cui: Albania	28	0	28
Bosnia-Erzegovina	25	34	59
Serbia	14	6	20
<b>Africa</b>	<b>141</b>	<b>0</b>	<b>141</b>
di cui: Algeria	10	0	10
Egitto	30	0	30
Marocco	50	0	50
Senegal	11	0	11
Tunisia	24	0	24
<b>America</b>	<b>19</b>	<b>1</b>	<b>20</b>
<b>Asia</b>	<b>15</b>	<b>1</b>	<b>16</b>
di cui: Cina	10	1	11
<b>Apolidi</b>	<b>2</b>	<b>0</b>	<b>2</b>
<b>Totale</b>	<b>779</b>	<b>106</b>	<b>885</b>

La tabella riporta il dettaglio dei Paesi per i quali il numero di minori è risultato pari o superiore a 10.

*I dati sono acquisiti dal Sistema Informativo dei Servizi Minorili (SISM) e sono riferiti alla situazione alla data del 15 dicembre 2019; l'elaborazione è stata effettuata in data 17 dicembre 2019.*

Tabella 10 – Delitti a carico dei minori entrati nei Centri di prima accoglienza secondo la categoria. Anno 2019 – fino al 15 dicembre.

DELITTI	Italiani			Stranieri			Totale		
	m	f	mf	m	f	mf	m	f	mf
<b>Contro la persona</b>	<b>65</b>	<b>3</b>	<b>68</b>	<b>43</b>	<b>5</b>	<b>48</b>	<b>108</b>	<b>8</b>	<b>116</b>
di cui: Omicidio volontario consumato	4	1	5	0	0	0	4	1	5
Omicidio volontario tentato	8	2	10	4	0	4	12	2	14
Lesioni personali volontarie	35	0	35	28	2	30	63	2	65
<b>Contro la famiglia, la moralità pubblica, il buon costume</b>	<b>9</b>	<b>0</b>	<b>9</b>	<b>3</b>	<b>0</b>	<b>3</b>	<b>12</b>	<b>0</b>	<b>12</b>
di cui: Maltrattamenti in famiglia	9	0	9	3	0	3	12	0	12
<b>Contro il patrimonio</b>	<b>282</b>	<b>20</b>	<b>302</b>	<b>239</b>	<b>74</b>	<b>313</b>	<b>521</b>	<b>94</b>	<b>615</b>
di cui: Furto	110	16	126	116	62	178	226	78	304
Rapina	121	4	125	103	12	115	224	16	240
Estorsione	27	0	27	11	0	11	38	0	38
Ricettazione	18	0	18	6	0	6	24	0	24
<b>Contro l'incolumità pubblica</b>	<b>249</b>	<b>6</b>	<b>255</b>	<b>81</b>	<b>2</b>	<b>83</b>	<b>330</b>	<b>8</b>	<b>338</b>
di cui: Stupefacenti	249	6	255	81	2	83	330	8	338
<b>Contro la fede pubblica</b>	<b>1</b>	<b>0</b>	<b>1</b>	<b>3</b>	<b>6</b>	<b>9</b>	<b>4</b>	<b>6</b>	<b>10</b>
di cui: Falsità in atti e persone	1	0	1	3	6	9	4	6	10
<b>Contro lo Stato, le altre istituzioni sociali e l'ordine pubblico</b>	<b>20</b>	<b>0</b>	<b>20</b>	<b>20</b>	<b>3</b>	<b>23</b>	<b>40</b>	<b>3</b>	<b>43</b>
di cui: Violenza, resistenza, oltraggio	18	0	18	19	3	22	37	3	40
<b>Altri delitti</b>	<b>13</b>	<b>10</b>	<b>23</b>	<b>4</b>	<b>0</b>	<b>4</b>	<b>17</b>	<b>10</b>	<b>27</b>
di cui: Armi	13	10	23	0	0	0	13	10	23
<b>Totale DELITTI</b>	<b>639</b>	<b>39</b>	<b>678</b>	<b>393</b>	<b>90</b>	<b>483</b>	<b>1.032</b>	<b>129</b>	<b>1.161</b>

La tabella riporta il dettaglio dei delitti con frequenza pari o superiori a 10 o di particolare gravità.

I dati sono riferiti ai delitti per i quali i minori sono entrati in CPA; il numero dei delitti è superiore al numero degli ingressi in quanto un minore può essere entrato nella struttura per uno o più delitti.

Tabella 11 – Uscite dai Centri di prima accoglienza secondo il provvedimento di dimissione, la nazionalità e il sesso. Anno 2019 – fino al 15 dicembre.

Uscite	Italiani			Stranieri			Totale		
	m	f	mf	m	f	mf	m	f	mf
<b>Con applicazione misura cautelare</b>									
Prescrizioni	60	6	<b>66</b>	19	3	<b>22</b>	79	9	<b>88</b>
Permanenza in casa	107	4	<b>111</b>	34	15	<b>49</b>	141	19	<b>160</b>
Collocamento in comunità	202	12	<b>214</b>	120	31	<b>151</b>	322	43	<b>365</b>
Custodia cautelare	69	4	<b>73</b>	83	10	<b>93</b>	152	14	<b>166</b>
<b>Altre uscite</b>									
Remissione in libertà	37	4	<b>41</b>	31	16	<b>47</b>	68	20	<b>88</b>
Minore di 14 anni	0	0	<b>0</b>	2	1	<b>3</b>	2	1	<b>3</b>
Minore in stato gravidanza	0	0	<b>0</b>	0	0	<b>0</b>	0	0	<b>0</b>
Decorrenza dei termini	1	0	<b>1</b>	0	0	<b>0</b>	1	0	<b>1</b>
Maggiorenne	0	0	<b>0</b>	0	0	<b>0</b>	0	0	<b>0</b>
Estraneità al fatto	0	0	<b>0</b>	0	0	<b>0</b>	0	0	<b>0</b>
Mancanza di altri presupposti	5	0	<b>5</b>	7	0	<b>7</b>	12	0	<b>12</b>
<b>Totale</b>	<b>481</b>	<b>30</b>	<b>511</b>	<b>296</b>	<b>76</b>	<b>372</b>	<b>777</b>	<b>106</b>	<b>883</b>

I dati sono acquisiti dal Sistema Informativo dei Servizi Minorili (SISM) e sono riferiti alla situazione alla data del 15 dicembre 2019; l'elaborazione è stata effettuata in data 17 dicembre 2019.

Tabella 12 - Ingressi nei Centri di prima accoglienza negli anni dal 2007 al 2018 secondo la nazionalità e il sesso.

Anni	Italiani			Stranieri			Totale		
	m	f	mf	m	f	mf	m	f	mf
2007	1.469	76	<b>1.545</b>	1.236	604	<b>1.840</b>	2.705	680	<b>3.385</b>
2008	1.462	85	<b>1.547</b>	1.021	340	<b>1.361</b>	2.483	425	<b>2.908</b>
2009	1.443	51	<b>1.494</b>	704	224	<b>928</b>	2.147	275	<b>2.422</b>
2010	1.355	68	<b>1.423</b>	616	214	<b>830</b>	1.971	282	<b>2.253</b>
2011	1.337	75	<b>1.412</b>	696	235	<b>931</b>	2.033	310	<b>2.343</b>
2012	1.191	65	<b>1.256</b>	668	269	<b>937</b>	1.859	334	<b>2.193</b>
2013	951	67	<b>1.018</b>	690	312	<b>1.002</b>	1.641	379	<b>2.020</b>
2014	689	38	<b>727</b>	565	256	<b>821</b>	1.254	294	<b>1.548</b>
2015	613	40	<b>653</b>	579	206	<b>785</b>	1.192	246	<b>1.438</b>
2016	658	48	<b>706</b>	517	158	<b>675</b>	1.175	206	<b>1.381</b>
2017	583	37	<b>620</b>	484	171	<b>655</b>	1.067	208	<b>1.275</b>
2018	579	39	<b>618</b>	318	154	<b>472</b>	897	193	<b>1.090</b>

Grafico 3 - Ingressi nei Centri di prima accoglienza negli anni dal 2007 al 2018, secondo la nazionalità.

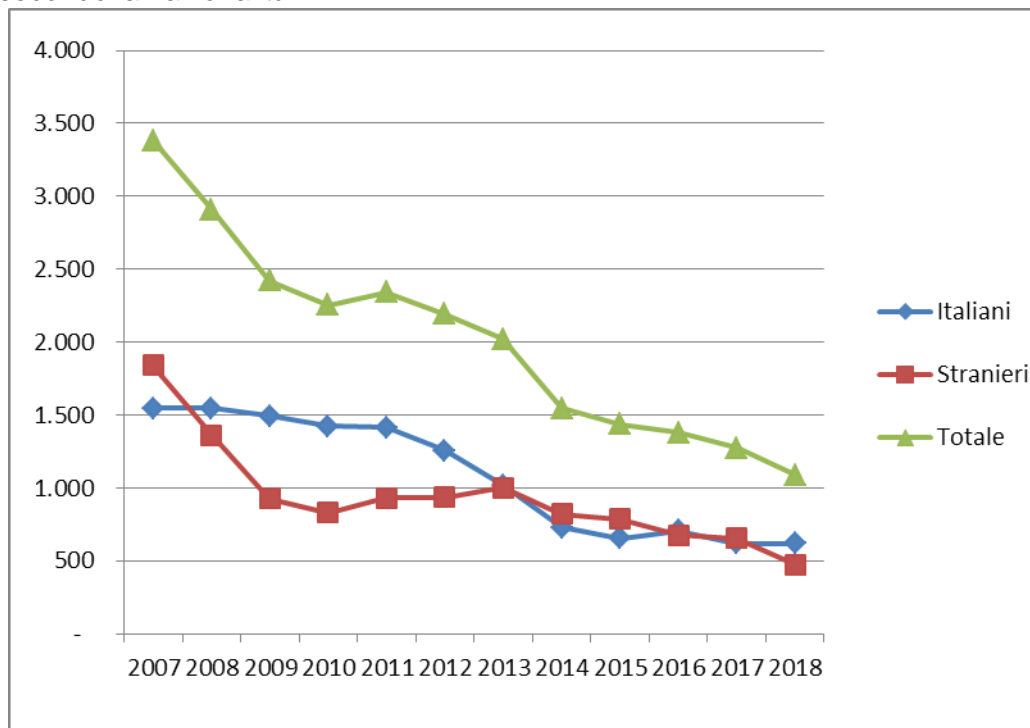

## COMUNITA'

Tabella 13 - Ingressi e presenze nelle Comunità nell'anno 2019. Comunità ministeriali e private. Situazione al 15 dicembre 2019.

### a. Comunità ministeriali

Comunità ministeriali	Collocamenti (compresi trasferimenti tra Comunità)	Presenza media giornaliera	Presenti al 15 dicembre 2019
Bologna	36	5,1	6
Catanzaro	17	9,0	12
Reggio Calabria	7	5,8	6
<b>Totale</b>	<b>60</b>	<b>19,9</b>	<b>24</b>

Nota: Nella Comunità di Caltanissetta l'attività è stata sospesa con decreto del 7.7.2017.

Nella Comunità di Salerno l'attività è stata sospesa con decreto del 5.7.2017.

Nella Comunità di Lecce l'attività è stata sospesa dal 1 febbraio 2017 .

Nelle Comunità di Genova, Nisida e Santa Maria Capua Vetere l'attività è stata sospesa con decreto del 7.3.2016.

Nella Comunità di Potenza l'attività è stata sospesa dal 10.6.2015.

La Comunità di Napoli ha cessato l'attività nel 2013.

La Comunità di Palermo ha cessato l'attività alla data del 31.12.2009.

### b. Comunità private per regione della struttura

Comunità private per regione	Collocamenti (compresi trasferimenti tra Comunità)	Presenza media giornaliera	Presenti al 15 dicembre 2019
Piemonte	81	39,1	41
Valle d'Aosta	0	1,2	1
Liguria	41	25,9	27
Lombardia	536	237,6	247
Veneto	124	44,7	47
Trentino Alto Adige	7	3,0	5
Friuli Venezia Giulia	27	7,0	10
Emilia Romagna	115	80,3	86
Toscana	80	38,5	42
Umbria	30	13,9	12
Marche	41	23,6	23
Lazio	164	94,8	107
Abruzzo	29	17,9	18
Molise	9	3,8	4
Campania	265	143,8	133
Puglia	170	80,0	80
Basilicata	3	0,5	0
Calabria	15	14,3	11
Sicilia	261	154,2	154
Sardegna	57	33,1	32
<b>Totale</b>	<b>2.055</b>	<b>1.057,2</b>	<b>1.080</b>

*I dati sono acquisiti dal Sistema Informativo dei Servizi Minorili (SISM) e sono riferiti alla situazione alla data del 15 dicembre 2019; l'elaborazione è stata effettuata in data 17 dicembre 2019.*

c. Comunità private per Centro Giustizia Minorile inviante

Comunità private per Centro Giustizia Minorile	Collocamenti (compresi trasferimenti tra Comunità)	Presenza media giornaliera	Presenti al 15 dicembre 2019
Torino	126	65,6	70
Milano	573	261,6	274
Venezia	189	64,1	74
Bologna	115	74,5	75
Firenze	94	45,5	46
Roma	201	118,3	130
Napoli	258	140,9	128
Bari	163	80,0	79
Catanzaro	32	25,2	21
Cagliari	59	35,8	35
Palermo	245	145,7	148
<b>Totale</b>	<b>2.055</b>	<b>1.057,2</b>	<b>1.080</b>

d. Riepilogo

Comunità	Collocamenti (compresi trasferimenti tra Comunità)	Presenza media giornaliera	Presenti al 15 dicembre 2019
Comunità ministeriali	60	19,9	24
Comunità private	2.055	1.057,2	1.080
<b>Totale</b>	<b>2.115</b>	<b>1.077,1</b>	<b>1.104</b>

Tabella 14 – Collocamenti in Comunità secondo il motivo, la nazionalità e il sesso. Anno 2019 – fino al 15 dicembre.

Motivo	Italiani			Stranieri			Totale		
	m	f	mf	m	f	mf	m	f	mf
Per misura cautelare del collocamento in comunità	550	35	<b>585</b>	271	40	<b>311</b>	821	75	<b>896</b>
Da prescrizioni, per trasformazione misura	0	1	<b>1</b>	1	0	<b>1</b>	1	1	<b>2</b>
Da permanenza in casa, per trasformazione misura	14	1	<b>15</b>	5	3	<b>8</b>	19	4	<b>23</b>
Da IPM, per trasformazione misura	96	1	<b>97</b>	61	15	<b>76</b>	157	16	<b>173</b>
Da IPM, per fine aggravamento	130	2	<b>132</b>	67	7	<b>74</b>	197	9	<b>206</b>
Per messa alla prova	244	28	<b>272</b>	89	11	<b>100</b>	333	39	<b>372</b>
Per applicazione misure alternative	28	0	<b>28</b>	26	2	<b>28</b>	54	2	<b>56</b>
Per misura di sicurezza	20	0	<b>20</b>	3	0	<b>3</b>	23	0	<b>23</b>
Per libertà controllata	2	0	<b>2</b>	1	0	<b>1</b>	3	0	<b>3</b>
Per arresto, fermo o accompagnamento	13	0	<b>13</b>	21	0	<b>21</b>	34	0	<b>34</b>
<b>Totale</b>	<b>1.097</b>	<b>68</b>	<b>1.165</b>	<b>545</b>	<b>78</b>	<b>623</b>	<b>1.642</b>	<b>146</b>	<b>1.788</b>

*I dati sono acquisiti dal Sistema Informativo dei Servizi Minorili (SISM) e sono riferiti alla situazione alla data del 15 dicembre 2019; l'elaborazione è stata effettuata in data 17 dicembre 2019.*

Tabella 15 – Collocamenti in Comunità secondo l'età, la nazionalità e il sesso. Anno 2019 – fino al 15 dicembre.

Età	Italiani			Stranieri			Totale		
	m	f	mf	m	f	mf	m	f	mf
<b>meno di 14 anni</b>	0	0	<b>0</b>	0	4	<b>4</b>	0	4	<b>4</b>
<b>14 anni</b>	45	2	<b>47</b>	28	9	<b>37</b>	73	11	<b>84</b>
<b>15 anni</b>	143	9	<b>152</b>	73	21	<b>94</b>	216	30	<b>246</b>
<b>16 anni</b>	265	25	<b>290</b>	122	16	<b>138</b>	387	41	<b>428</b>
<b>17 anni</b>	397	18	<b>415</b>	208	17	<b>225</b>	605	35	<b>640</b>
<b>giovani adulti</b>	247	14	<b>261</b>	114	11	<b>125</b>	361	25	<b>386</b>
<b>Totale</b>	<b>1.097</b>	<b>68</b>	<b>1.165</b>	<b>545</b>	<b>78</b>	<b>623</b>	<b>1.642</b>	<b>146</b>	<b>1.788</b>

Tabella 16 - Collocamenti in Comunità secondo la provenienza e il sesso. Anno 2019 – fino al 15 dicembre.

Paesi di provenienza	Sesso		Totale
	maschi	femmine	
<b>Italia</b>	<b>1.097</b>	<b>68</b>	<b>1.165</b>
<b>Altri Paesi dell'Unione Europea</b>	<b>87</b>	<b>40</b>	<b>127</b>
di cui: Croazia	11	20	31
Romania	64	17	81
<b>Altri Paesi europei</b>	<b>121</b>	<b>31</b>	<b>152</b>
di cui: Albania	49	1	50
Bosnia-Erzegovina	18	22	40
Moldova	19	0	19
Serbia	14	5	19
Ucraina	9	2	11
<b>Africa</b>	<b>281</b>	<b>1</b>	<b>282</b>
di cui: Algeria	10	0	10
Egitto	47	0	47
Marocco	119	1	120
Senegal	15	0	15
Tunisia	63	0	63
<b>America</b>	<b>33</b>	<b>4</b>	<b>37</b>
<b>Asia</b>	<b>22</b>	<b>2</b>	<b>24</b>
di cui: Cina	11	2	13
<b>Apolidi</b>	<b>1</b>	<b>0</b>	<b>1</b>
<b>Totale</b>	<b>1.642</b>	<b>146</b>	<b>1.788</b>

La tabella riporta il dettaglio dei Paesi per i quali il numero di minori è risultato pari o superiore a 10.

*I dati sono acquisiti dal Sistema Informativo dei Servizi Minorili (SISM) e sono riferiti alla situazione alla data del 15 dicembre 2019; l'elaborazione è stata effettuata in data 17 dicembre 2019.*



Tabella 17 – Delitti a carico dei minorenni e giovani adulti collocati in Comunità secondo la categoria. Anno 2019 – fino al 15 dicembre.

DELITTI	Italiani			Stranieri			Totale		
	m	f	mf	m	f	mf	m	f	mf
<b>Contro la persona</b>	<b>433</b>	<b>18</b>	<b>451</b>	<b>183</b>	<b>11</b>	<b>194</b>	<b>616</b>	<b>29</b>	<b>645</b>
di cui: Omicidio volontario consumato	5	1	6	3	0	3	8	1	9
Omicidio volontario tentato	13	1	14	8	0	8	21	1	22
Percosse	8	2	10	5	0	5	13	2	15
Lesioni personali volontarie	207	10	217	100	8	108	307	18	325
Sequestro di persona	17	0	17	6	0	6	23	0	23
Violenze sessuali	39	0	39	22	0	22	61	0	61
Atti sessuali con minorenne	9	0	9	1	0	1	10	0	10
Violenze privata	43	0	43	16	1	17	59	1	60
Minaccia	42	2	44	17	2	19	59	4	63
Atti persecutori (stalking)	27	1	28	5	0	5	32	1	33
<b>Contro la famiglia, la moralità pubblica, il buon costume</b>	<b>98</b>	<b>6</b>	<b>104</b>	<b>18</b>	<b>1</b>	<b>19</b>	<b>116</b>	<b>7</b>	<b>123</b>
di cui: Maltrattamenti in famiglia	96	6	102	18	1	19	114	7	121
<b>Contro il patrimonio</b>	<b>1.017</b>	<b>48</b>	<b>1.065</b>	<b>603</b>	<b>74</b>	<b>677</b>	<b>1.620</b>	<b>122</b>	<b>1.742</b>
di cui: Furto	276	23	299	265	52	317	541	75	616
Rapina	473	13	486	271	15	286	744	28	772
Estorsione	143	3	146	37	3	40	180	6	186
Danni	54	7	61	11	3	14	65	10	75
Ricettazione	70	2	72	17	1	18	87	3	90
<b>Contro l'incolumità pubblica</b>	<b>360</b>	<b>23</b>	<b>383</b>	<b>92</b>	<b>4</b>	<b>96</b>	<b>452</b>	<b>27</b>	<b>479</b>
di cui: Stupefacenti	354	23	377	91	4	95	445	27	472
<b>Contro la fede pubblica</b>	<b>4</b>	<b>4</b>	<b>8</b>	<b>13</b>	<b>9</b>	<b>22</b>	<b>17</b>	<b>13</b>	<b>30</b>
di cui: Falsità in atti e persone	4	4	8	11	9	20	15	13	28
<b>Contro lo Stato, le altre istituzioni sociali e l'ordine pubblico</b>	<b>63</b>	<b>4</b>	<b>67</b>	<b>34</b>	<b>7</b>	<b>41</b>	<b>97</b>	<b>11</b>	<b>108</b>
di cui: Violenza, resistenza, oltraggio	54	2	56	33	6	39	87	8	95
<b>Altri delitti</b>	<b>50</b>	<b>11</b>	<b>61</b>	<b>10</b>	<b>0</b>	<b>10</b>	<b>60</b>	<b>11</b>	<b>71</b>
di cui: Armi	48	11	59	1	0	1	49	11	60
<b>Totale DELITTI</b>	<b>2.025</b>	<b>114</b>	<b>2.139</b>	<b>953</b>	<b>106</b>	<b>1.059</b>	<b>2.978</b>	<b>220</b>	<b>3.198</b>

La tabella riporta il dettaglio dei delitti con frequenza pari o superiori a 10 o di particolare gravità.

I dati sono riferiti ai delitti per i quali i soggetti sono stati collocati in Comunità; il numero dei delitti è superiore al numero degli ingressi in quanto un minore può essere entrato nella struttura per uno o più delitti.

Tabella 18 – Collocamenti in Comunità negli anni dal 2007 al 2018 secondo la nazionalità e il sesso.

Anni	Italiani			Stranieri			Totale		
	m	f	mf	m	f	mf	m	f	mf
<b>2007</b>	1.056	46	<b>1.102</b>	667	127	<b>794</b>	1.723	173	<b>1.896</b>
<b>2008</b>	1.130	65	<b>1.195</b>	651	119	<b>770</b>	1.781	184	<b>1.965</b>
<b>2009</b>	1.160	52	<b>1.212</b>	542	71	<b>613</b>	1.702	123	<b>1.825</b>
<b>2010</b>	1.189	59	<b>1.248</b>	490	83	<b>573</b>	1.679	142	<b>1.821</b>
<b>2011</b>	1.222	75	<b>1.297</b>	540	89	<b>629</b>	1.762	164	<b>1.926</b>
<b>2012</b>	1.225	60	<b>1.285</b>	631	122	<b>753</b>	1.856	182	<b>2.038</b>
<b>2013</b>	1.119	70	<b>1.189</b>	594	111	<b>705</b>	1.713	181	<b>1.894</b>
<b>2014</b>	929	50	<b>979</b>	583	154	<b>737</b>	1.512	204	<b>1.716</b>
<b>2015</b>	864	56	<b>920</b>	623	145	<b>768</b>	1.487	201	<b>1.688</b>
<b>2016</b>	965	64	<b>1.029</b>	691	103	<b>794</b>	1.656	167	<b>1.823</b>
<b>2017</b>	1.042	68	<b>1.110</b>	622	105	<b>727</b>	1.664	173	<b>1.837</b>
<b>2018</b>	1.149	73	<b>1.222</b>	631	108	<b>739</b>	1.780	181	<b>1.961</b>

Grafico 4 – Collocamenti in Comunità negli anni dal 2007 al 2018, secondo la nazionalità.



Tabella 19 – Presenza media giornaliera nelle Comunità nel periodo dal 2007 al 2018 secondo la nazionalità e il sesso.

Anni	Italiani			Stranieri			Totale		
	m	f	mf	m	f	mf	m	f	mf
2007	343	21	<b>364</b>	164	16	<b>180</b>	508	37	<b>544</b>
2008	419	28	<b>447</b>	216	14	<b>230</b>	635	42	<b>677</b>
2009	495	29	<b>524</b>	228	12	<b>240</b>	723	41	<b>764</b>
2010	578	29	<b>607</b>	205	15	<b>220</b>	783	44	<b>827</b>
2011	613	37	<b>650</b>	234	20	<b>253</b>	847	57	<b>904</b>
2012	632	43	<b>675</b>	262	20	<b>282</b>	894	63	<b>957</b>
2013	597	38	<b>635</b>	267	23	<b>290</b>	864	61	<b>925</b>
2014	518	33	<b>551</b>	262	24	<b>286</b>	780	57	<b>837</b>
2015	508	30	<b>538</b>	247	23	<b>270</b>	755	53	<b>808</b>
2016	521	34	<b>555</b>	281	21	<b>302</b>	802	55	<b>857</b>
2017	558	39	<b>597</b>	315	25	<b>339</b>	873	63	<b>936</b>
2018	631	40	<b>671</b>	312	29	<b>341</b>	943	69	<b>1.012</b>

Grafico 5 – Presenza media giornaliera nelle Comunità nel periodo dal 2007 al 2018, secondo la nazionalità.

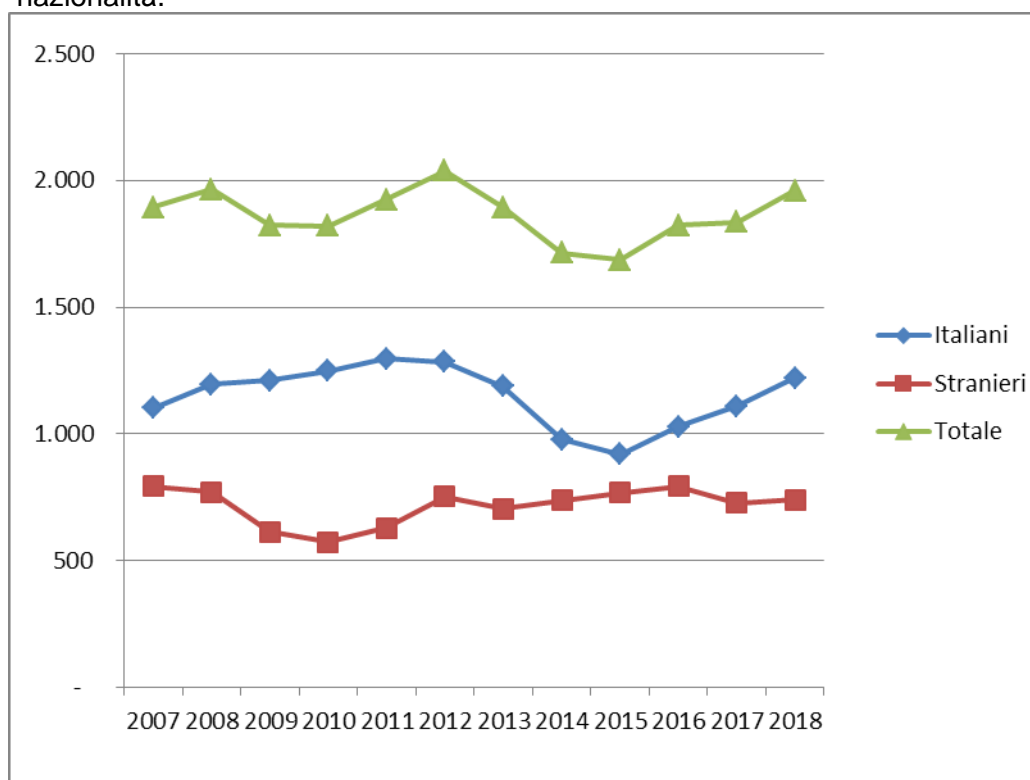
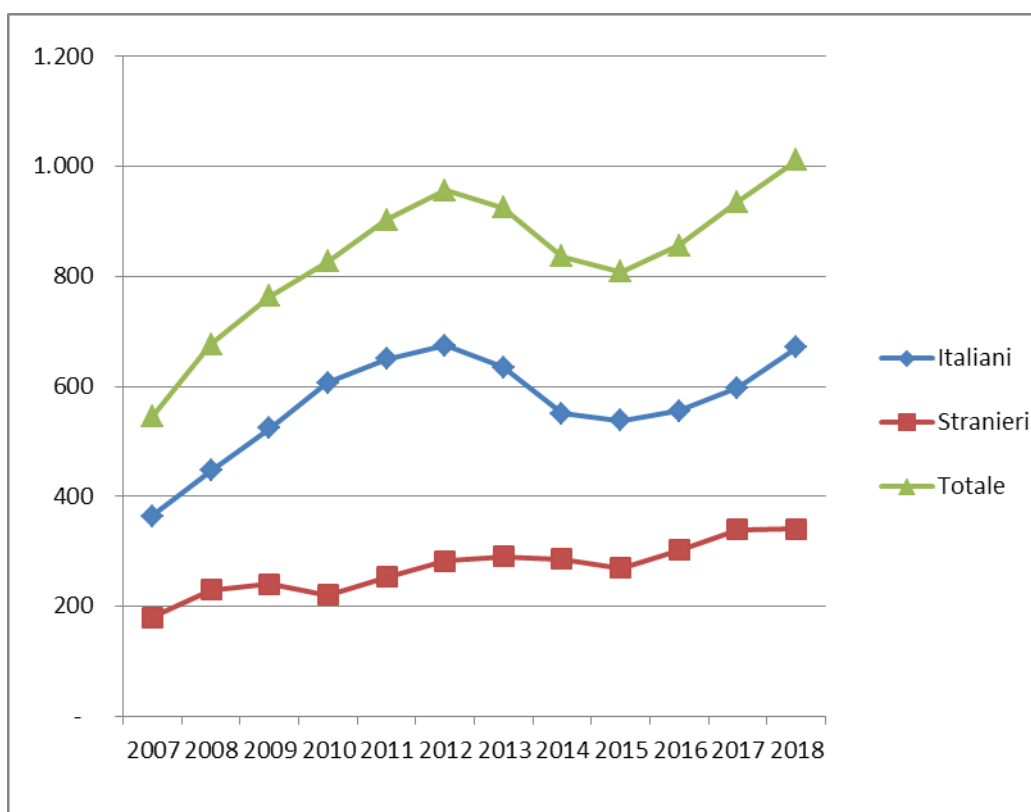

## ISTITUTI PENALI PER I MINORENNI

Tabella 20 - Ingressi e presenze negli Istituti penali per i minorenni nell'anno 2019, per sede. Situazione al 15 dicembre 2019.

IPM	Ingresso stabile (compresi trasferimenti tra IPM)	Presenza media giornaliera	Presenti al 15 dicembre 2019
Torino	143	40,0	41
Pontremoli (MS) (*)	64	10,7	10
Milano	250	37,1	37
Treviso	80	15,2	13
Bologna	89	24,7	23
Firenze	56	12,9	16
Roma (**)	170	52,7	38
Nisida (NA) (**)	113	52,4	46
Airola (BN)	40	25,3	25
Bari	150	25,3	26
Potenza	26	9,1	11
Catanzaro	54	23,1	17
Palermo	75	24,0	26
Catania	71	27,2	24
Acireale (CT)	28	13,8	11
Caltanissetta	22	5,8	3
Quartucciu (CA)	38	12,4	15
<b>Totale</b>	<b>1.469</b>	<b>411,7</b>	<b>382</b>

(\*) solo femminile

(\*\*) con sezione femminile

*I dati sono acquisiti dal Sistema Informativo dei Servizi Minorili (SISM) e sono riferiti alla situazione alla data del 15 dicembre 2019; l'elaborazione è stata effettuata in data 17 dicembre 2019.*

Tabella 21 - Detenuti presenti negli IPM alla data del 15 dicembre 2019, secondo la sede dell'IPM e l'età.

IPM	Minorenni		Giovani adulti		Totale
	14-15 anni	16-17 anni	18-20 anni	21-24 anni	
Torino	2	19	15	5	41
Pontremoli (MS) (*)	2	4	2	2	10
Milano	5	18	13	1	37
Treviso	0	5	4	4	13
Bologna	1	10	10	2	23
Firenze	1	9	5	1	16
Roma (**)	3	12	16	7	38
Nisida (NA) (**)	5	11	17	13	46
Airola (BN)	2	4	16	3	25
Bari	1	14	9	2	26
Potenza	0	3	6	2	11
Catanzaro	1	6	5	5	17
Palermo	1	7	12	6	26
Catania	2	8	11	3	24
Acireale (CT)	1	1	4	5	11
Caltanissetta	0	0	3	0	3
Quartucciu (CA)	0	7	7	1	15
<b>Totale</b>	<b>27</b>	<b>138</b>	<b>155</b>	<b>62</b>	<b>382</b>

(\*) solo femminile

(\*\*) con sezione femminile

Tabella 22 – Detenuti presenti negli IPM alla data del 15 dicembre 2019, secondo l'età, la nazionalità e il sesso.

Età	Italiani			Stranieri			Totale		
	maschi	femmine	Totale	maschi	femmine	Totale	maschi	femmine	Totale
<b>14-15 anni</b>	14	1	<b>15</b>	9	3	<b>12</b>	23	4	<b>27</b>
<b>16-17 anni</b>	72	2	<b>74</b>	58	6	<b>64</b>	130	8	<b>138</b>
<b>18-20 anni</b>	86	3	<b>89</b>	61	5	<b>66</b>	147	8	<b>155</b>
<b>21-24 anni</b>	37	4	<b>41</b>	18	3	<b>21</b>	55	7	<b>62</b>
<b>Totale</b>	<b>209</b>	<b>10</b>	<b>219</b>	<b>146</b>	<b>17</b>	<b>163</b>	<b>355</b>	<b>27</b>	<b>382</b>

I dati sono acquisiti dal Sistema Informativo dei Servizi Minorili (SISM) e sono riferiti alla situazione alla data del 15 dicembre 2019; l'elaborazione è stata effettuata in data 17 dicembre 2019.

Tabella 23 – Detenuti presenti negli Istituti penali per i minorenni alla data del 15 dicembre 2019, per posizione giuridica, età, nazionalità e sesso.

Minorenni.

Posizione giuridica	Italiani			Stranieri			Totale		
	m	f	mf	m	f	mf	m	f	mf
<b>In attesa di 1° giudizio</b>	21	2	<b>23</b>	37	3	<b>40</b>	58	5	<b>63</b>
<b>Appellanti</b>	3	0	<b>3</b>	2	0	<b>2</b>	5	0	<b>5</b>
<b>Ricorrenti</b>	4	0	<b>4</b>	1	0	<b>1</b>	5	0	<b>5</b>
<b>Mista senza definitivo</b>	46	0	<b>46</b>	15	3	<b>18</b>	61	3	<b>64</b>
<b>Definitivi</b>	1	0	<b>1</b>	3	1	<b>4</b>	4	1	<b>5</b>
<b>Mista con definitivo</b>	11	1	<b>12</b>	9	2	<b>11</b>	20	3	<b>23</b>
<b>Totale</b>	<b>86</b>	<b>3</b>	<b>89</b>	<b>67</b>	<b>9</b>	<b>76</b>	<b>153</b>	<b>12</b>	<b>165</b>

Giovani adulti.

Posizione giuridica	Italiani			Stranieri			Totale		
	m	f	mf	m	f	mf	m	f	mf
<b>In attesa di 1° giudizio</b>	9	1	<b>10</b>	5	0	<b>5</b>	14	1	<b>15</b>
<b>Appellanti</b>	4	1	<b>5</b>	1	0	<b>1</b>	5	1	<b>6</b>
<b>Ricorrenti</b>	1	0	<b>1</b>	1	0	<b>1</b>	2	0	<b>2</b>
<b>Mista senza definitivo</b>	26	0	<b>26</b>	9	1	<b>10</b>	35	1	<b>36</b>
<b>Definitivi</b>	13	3	<b>16</b>	12	1	<b>13</b>	25	4	<b>29</b>
<b>Mista con definitivo</b>	70	2	<b>72</b>	51	6	<b>57</b>	121	8	<b>129</b>
<b>Totale</b>	<b>123</b>	<b>7</b>	<b>130</b>	<b>79</b>	<b>8</b>	<b>87</b>	<b>202</b>	<b>15</b>	<b>217</b>

Totale.

Posizione giuridica	Italiani			Stranieri			Totale		
	m	f	mf	m	f	mf	m	f	mf
<b>In attesa di 1° giudizio</b>	30	3	<b>33</b>	42	3	<b>45</b>	72	6	<b>78</b>
<b>Appellanti</b>	7	1	<b>8</b>	3	0	<b>3</b>	10	1	<b>11</b>
<b>Ricorrenti</b>	5	0	<b>5</b>	2	0	<b>2</b>	7	0	<b>7</b>
<b>Mista senza definitivo</b>	72	0	<b>72</b>	24	4	<b>28</b>	96	4	<b>100</b>
<b>Definitivi</b>	14	3	<b>17</b>	15	2	<b>17</b>	29	5	<b>34</b>
<b>Mista con definitivo</b>	81	3	<b>84</b>	60	8	<b>68</b>	141	11	<b>152</b>
<b>Totale</b>	<b>209</b>	<b>10</b>	<b>219</b>	<b>146</b>	<b>17</b>	<b>163</b>	<b>355</b>	<b>27</b>	<b>382</b>

*I dati sono acquisiti dal Sistema Informativo dei Servizi Minorili (SISM) e sono riferiti alla situazione alla data del 15 dicembre 2019; l'elaborazione è stata effettuata in data 17 dicembre 2019.*

Tabella 24 – Ingressi negli Istituti penali per i minorenni secondo il motivo, la nazionalità e il sesso.  
Anno 2019 – fino al 15 dicembre.

Motivo	Italiani			Stranieri			Totale		
	m	f	mf	m	f	mf	m	f	mf
<b>Per custodia cautelare</b>									
Dalla libertà	116	3	<b>119</b>	52	8	<b>60</b>	168	11	<b>179</b>
Da CPA	70	4	<b>74</b>	83	10	<b>93</b>	153	14	<b>167</b>
Da prescrizioni per trasformazione di misura	0	0	<b>0</b>	0	0	<b>0</b>	0	0	<b>0</b>
Da permanenza in casa per trasformazione di misura	0	0	<b>0</b>	1	0	<b>0</b>	1	0	<b>1</b>
Da comunità, per trasformazione di misura	32	1	<b>33</b>	11	3	<b>14</b>	43	4	<b>47</b>
Da comunità per nuovo procedimento	11	0	<b>11</b>	1	0	<b>1</b>	12	0	<b>12</b>
Da comunità, per aggravamento	188	3	<b>191</b>	83	13	<b>96</b>	271	16	<b>287</b>
Da istituto penale per adulti	3	0	<b>3</b>	4	0	<b>4</b>	7	0	<b>7</b>
Dagli arresti domiciliari (adulti)	0	0	<b>0</b>	0	0	<b>0</b>	0	0	<b>0</b>
<b>Per esecuzione di pena</b>									
Dalla libertà	81	4	<b>85</b>	67	42	<b>109</b>	148	46	<b>194</b>
Da comunità	7	0	<b>7</b>	1	1	<b>2</b>	8	1	<b>9</b>
Per revoca o sospensione misura alternativa	41	3	<b>44</b>	14	4	<b>18</b>	55	7	<b>62</b>
Per revoca liberazione condizionale	0	0	<b>0</b>	0	0	<b>0</b>	0	0	<b>0</b>
Per revoca libertà controllata	0	0	<b>0</b>	4	0	<b>4</b>	4	0	<b>4</b>
Dagli arresti domiciliari (adulti)	0	0	<b>0</b>	2	0	<b>2</b>	2	0	<b>2</b>
Da istituto penale per adulti	4	0	<b>4</b>	2	0	<b>2</b>	6	0	<b>6</b>
<b>Totale</b>	<b>553</b>	<b>18</b>	<b>571</b>	<b>325</b>	<b>81</b>	<b>406</b>	<b>878</b>	<b>99</b>	<b>977</b>

Tabella 25 – Ingressi negli Istituti penali per i minorenni secondo l'età, la nazionalità e il sesso.  
Anno 2019 – fino al 15 dicembre.

Età	Italiani			Stranieri			Totale		
	m	f	mf	m	f	mf	m	f	mf
<b>14-15 anni</b>	67	2	<b>69</b>	45	14	<b>59</b>	112	16	<b>128</b>
<b>16-17 anni</b>	273	10	<b>283</b>	159	21	<b>180</b>	432	31	<b>463</b>
<b>18-20 anni</b>	155	1	<b>156</b>	85	30	<b>115</b>	240	31	<b>271</b>
<b>21-24 anni</b>	58	5	<b>63</b>	36	16	<b>52</b>	94	21	<b>115</b>
<b>Totale</b>	<b>553</b>	<b>18</b>	<b>571</b>	<b>325</b>	<b>81</b>	<b>406</b>	<b>878</b>	<b>99</b>	<b>977</b>

*I dati sono acquisiti dal Sistema Informativo dei Servizi Minorili (SISM) e sono riferiti alla situazione alla data del 15 dicembre 2019; l'elaborazione è stata effettuata in data 17 dicembre 2019.*

Tabella 26 – Ingressi negli Istituti penali per i minorenni secondo la provenienza e il sesso. Anno 2019 – fino al 15 dicembre.

Paesi di provenienza	Sesso		Totale
	maschi	femmine	
<b>Italia</b>	<b>553</b>	<b>18</b>	<b>571</b>
<b>Altri Paesi dell'Unione Europea</b>	<b>60</b>	<b>42</b>	<b>102</b>
di cui: Croazia	13	23	36
Romania	43	17	60
<b>Altri Paesi europei</b>	<b>67</b>	<b>39</b>	<b>106</b>
di cui: Albania	22	0	22
Bosnia-Erzegovina	12	27	39
Moldova	10	0	10
Serbia	14	10	24
<b>Africa</b>	<b>167</b>	<b>0</b>	<b>167</b>
di cui: Egitto	29	0	29
Marocco	52	0	52
Senegal	11	0	11
Tunisia	51	0	51
<b>America</b>	<b>24</b>	<b>0</b>	<b>24</b>
<b>Asia</b>	<b>6</b>	<b>0</b>	<b>6</b>
<b>Apolidi</b>	<b>1</b>	<b>0</b>	<b>1</b>
<b>Totale</b>	<b>878</b>	<b>99</b>	<b>977</b>

La tabella riporta il dettaglio dei Paesi per i quali il numero di minori è risultato pari o superiore a 10.

Tabella 27 – Delitti a carico dei minorenni e giovani adulti entrati negli Istituti penali per i minorenni secondo la categoria. Anno 2019 – fino al 15 dicembre.

DELITTI	Italiani			Stranieri			Totale		
	m	f	mf	m	f	mf	m	f	mf
<b>Contro la persona</b>	<b>223</b>	<b>14</b>	<b>237</b>	<b>109</b>	<b>7</b>	<b>116</b>	<b>332</b>	<b>21</b>	<b>353</b>
di cui: Omicidio volontario consumato	2	1	3	2	0	2	4	1	5
Omicidio volontario tentato	11	2	13	6	0	6	17	2	19
Percosse	5	2	7	3	1	4	8	3	11
Lesioni personali volontarie	111	7	118	54	4	58	165	11	176
Sequestro di persona	11	0	11	3	0	3	14	0	14
Violenze sessuali	21	0	21	10	0	10	31	0	31
Violenza privata	21	0	21	15	0	15	36	0	36
Minaccia	20	2	22	9	2	11	29	4	33
<b>Contro la famiglia, la moralità pubblica, il buon costume</b>	<b>28</b>	<b>1</b>	<b>29</b>	<b>3</b>	<b>0</b>	<b>3</b>	<b>31</b>	<b>1</b>	<b>32</b>
di cui: Maltrattamenti in famiglia	26	1	27	3	0	3	29	1	30
<b>Contro il patrimonio</b>	<b>733</b>	<b>21</b>	<b>754</b>	<b>438</b>	<b>107</b>	<b>545</b>	<b>1.171</b>	<b>128</b>	<b>1.299</b>
di cui: Furto	185	13	198	192	96	288	377	109	486
Rapina	387	8	395	191	8	199	578	16	594
Estorsione	83	0	83	23	3	26	106	3	109
Danni	23	0	23	10	0	10	33	0	33
Ricettazione	54	0	54	21	0	21	75	0	75
<b>Contro l'incolumità pubblica</b>	<b>213</b>	<b>0</b>	<b>213</b>	<b>76</b>	<b>0</b>	<b>76</b>	<b>289</b>	<b>0</b>	<b>289</b>
di cui: Stupefacenti	210	0	210	74	0	74	284	0	284
<b>Contro la fede pubblica</b>	<b>2</b>	<b>1</b>	<b>3</b>	<b>12</b>	<b>4</b>	<b>16</b>	<b>14</b>	<b>5</b>	<b>19</b>
di cui: Falsità in atti e persone	2	1	3	12	4	16	14	5	19
<b>Contro Stato, altre istituzioni, ordine pubblico</b>	<b>41</b>	<b>0</b>	<b>41</b>	<b>25</b>	<b>3</b>	<b>28</b>	<b>66</b>	<b>3</b>	<b>69</b>
di cui: Violenza, resistenza, oltraggio	34	0	34	23	3	26	57	3	60
<b>Altri delitti</b>	<b>39</b>	<b>9</b>	<b>48</b>	<b>2</b>	<b>0</b>	<b>2</b>	<b>41</b>	<b>9</b>	<b>50</b>
di cui: Armi	38	9	47	0	0	0	38	9	47
<b>Totale DELITTI</b>	<b>1.279</b>	<b>46</b>	<b>1.325</b>	<b>665</b>	<b>121</b>	<b>786</b>	<b>1.944</b>	<b>167</b>	<b>2.111</b>

La tabella riporta il dettaglio dei delitti con frequenza pari o superiori a 10 o di particolare gravità.

I dati sono riferiti ai delitti per i quali i soggetti sono entrati in IPM; il numero dei delitti è superiore al numero degli ingressi in quanto un soggetto può essere entrato nella struttura per uno o più delitti.

I dati sono acquisiti dal Sistema Informativo dei Servizi Minorili (SISM) e sono riferiti alla situazione alla data del 15 dicembre 2019; l'elaborazione è stata effettuata in data 17 dicembre 2019.



Tabella 28 – Uscite dagli Istituti penali per i minorenni secondo il motivo, la nazionalità e il sesso.  
Anno 2019 – fino al 15 dicembre.

Motivi di uscita	Italiani			Stranieri			Totale		
	m	f	mf	m	f	mf	m	f	mf
<b>Da custodia cautelare</b>									
Decorrenza termini custodia cautelare	5	1	6	10	6	16	15	7	22
Revoca della custodia cautelare	6	1	7	5	1	6	11	2	13
Remissione in libertà	25	0	25	6	3	9	31	3	34
Prescrizioni	6	0	6	0	2	2	6	2	8
Permanenza in casa	21	3	24	9	3	12	30	6	36
Collocamento in comunità (compresi fine aggravamento)	284	7	291	163	26	189	447	33	480
Sospensione del processo e messa alla prova	14	1	15	7	0	7	21	1	22
Arresti domiciliari	0	0	0	0	1	1	0	1	1
Sospensione condizionale della pena	3	0	3	1	1	2	4	1	5
Provvedimento del giudice a seguito di udienza	0	0	0	3	3	6	3	3	6
Estradizione	0	0	0	2	2	4	2	2	4
<b>Da espiazione pena</b>									
Espiazione della pena	55	2	57	37	11	48	92	13	105
Differimento esecuzione pena	0	2	2	0	29	29	0	31	31
Sospensione esecuzione pena	1	0	1	2	0	2	3	0	3
Concessione liberazione anticipata	2	0	2	0	0	0	2	0	2
Liberazione condizionale	2	0	2	0	0	0	2	0	2
Affidamento in prova al servizio sociale	30	0	30	19	2	21	49	2	51
Detenzione domiciliare	30	3	33	26	5	31	56	8	64
Concessione Legge 199/2010	4	0	4	7	0	7	11	0	11
<b>Trasferimenti a strutture per adulti</b>									
A strutture per adulti	71	2	73	44	3	47	115	5	120
<b>Totale</b>	<b>559</b>	<b>22</b>	<b>581</b>	<b>341</b>	<b>98</b>	<b>439</b>	<b>900</b>	<b>120</b>	<b>1.020</b>

I dati sono acquisiti dal Sistema Informativo dei Servizi Minorili (SISM) e sono riferiti alla situazione alla data del 15 dicembre 2019; l'elaborazione è stata effettuata in data 17 dicembre 2019.

Tabella 29 – Ingressi negli Istituti penali per i minorenni negli anni dal 2007 al 2018, secondo la nazionalità e il sesso.

Anni	Italiani			Stranieri			Totale		
	m	f	mf	m	f	mf	m	f	mf
2007	609	36	<b>645</b>	536	156	<b>692</b>	1.145	192	<b>1.337</b>
2008	657	37	<b>694</b>	524	129	<b>653</b>	1.181	166	<b>1.347</b>
2009	666	33	<b>699</b>	414	109	<b>523</b>	1.080	142	<b>1.222</b>
2010	689	24	<b>713</b>	355	104	<b>459</b>	1.044	128	<b>1.172</b>
2011	714	21	<b>735</b>	409	102	<b>511</b>	1.123	123	<b>1.246</b>
2012	649	18	<b>667</b>	466	119	<b>585</b>	1.115	137	<b>1.252</b>
2013	634	19	<b>653</b>	422	126	<b>548</b>	1.056	145	<b>1.201</b>
2014	509	14	<b>523</b>	357	112	<b>469</b>	866	126	<b>992</b>
2015	480	26	<b>506</b>	425	137	<b>562</b>	905	163	<b>1.068</b>
2016	549	25	<b>574</b>	458	109	<b>567</b>	1.007	134	<b>1.141</b>
2017	520	31	<b>551</b>	419	87	<b>506</b>	939	118	<b>1.057</b>
2018	609	27	<b>636</b>	384	112	<b>496</b>	993	139	<b>1.132</b>

Grafico 6 – Ingressi negli Istituti penali per i minorenni negli anni dal 2007 al 2018 secondo la nazionalità.



Tabella 30 – Presenza media giornaliera negli Istituti penali per i minorenni nel periodo dal 2007 al 2018 secondo la nazionalità e il sesso.

Anni	Italiani			Stranieri			Totale		
	m	f	mf	m	f	mf	m	f	mf
2007	199	6	<b>205</b>	182	36	<b>218</b>	380	42	<b>422</b>
2008	244	13	<b>257</b>	179	33	<b>212</b>	422	46	<b>468</b>
2009	290	6	<b>296</b>	179	28	<b>207</b>	469	34	<b>503</b>
2010	300	9	<b>308</b>	138	28	<b>165</b>	438	36	<b>474</b>
2011	319	6	<b>325</b>	140	21	<b>161</b>	459	27	<b>486</b>
2012	304	4	<b>308</b>	170	30	<b>200</b>	474	34	<b>508</b>
2013	263	5	<b>268</b>	155	29	<b>184</b>	418	34	<b>452</b>
2014	220	5	<b>225</b>	122	18	<b>140</b>	342	23	<b>365</b>
2015	233	7	<b>240</b>	167	29	<b>196</b>	400	36	<b>436</b>
2016	253	11	<b>264</b>	176	33	<b>209</b>	429	44	<b>473</b>
2017	253	9	<b>262</b>	175	27	<b>202</b>	428	36	<b>464</b>
2018	252	9	<b>261</b>	180	27	<b>207</b>	432	36	<b>468</b>

Grafico 7 – Presenza media giornaliera negli Istituti penali per i minorenni nel periodo dal 2007 al 2018 secondo la nazionalità.

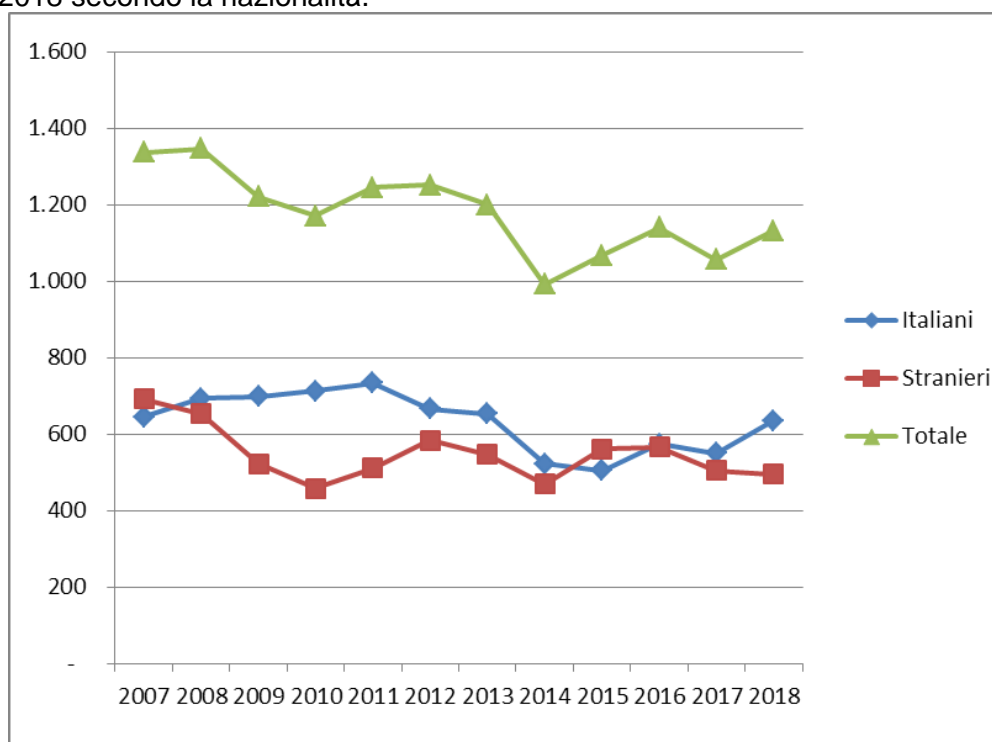
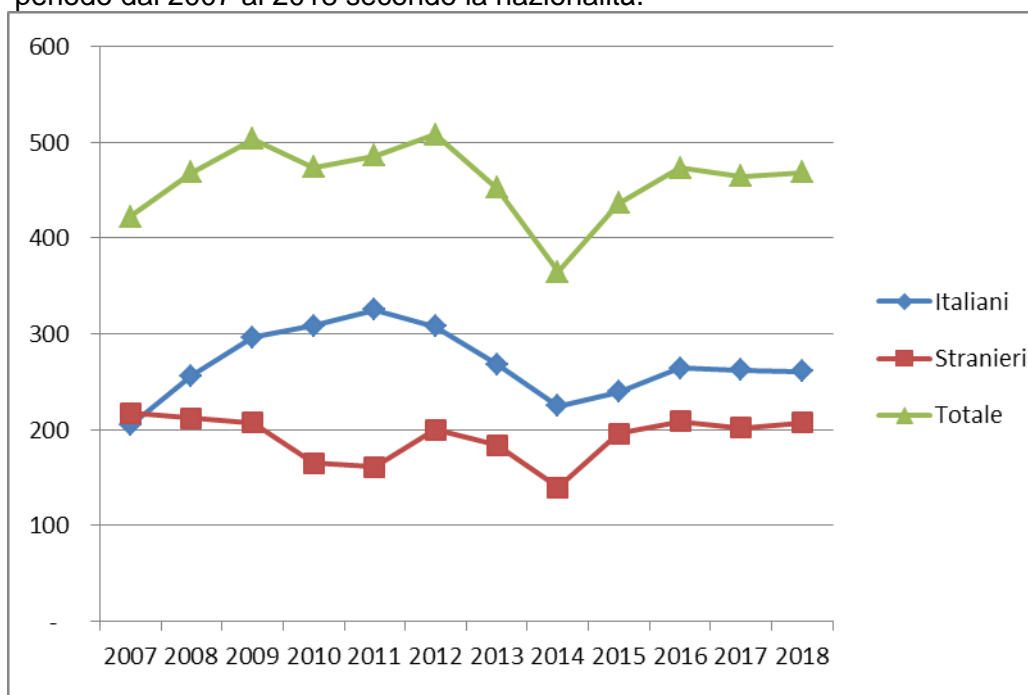

## CENTRI DIURNI POLIFUNZIONALI

### Situazione alla data del 15 dicembre 2019

Tabella 31 – Minorenni e giovani adulti dell'area penale frequentanti i Centri diurni polifunzionali alla data del 15 dicembre 2019, secondo la sede, la nazionalità e il sesso.

CENTRI DIURNI POLIFUNZIONALI	Italiani			Stranieri			Totale		
	m	f	mf	m	f	mf	m	f	mf
Nisida (NA)	13	0	13	0	0	0	13	0	13
Santa Maria Capua Vetere (CE)	47	4	51	3	0	3	50	4	54
Lecce	18	1	19	1	0	1	19	1	20
Palermo	25	1	26	8	0	8	33	1	34
Caltanissetta	0	0	0	0	0	0	0	0	0
Sassari	38	2	40	2	0	2	40	2	42
<b>Totale</b>	<b>141</b>	<b>8</b>	<b>149</b>	<b>14</b>	<b>0</b>	<b>14</b>	<b>155</b>	<b>8</b>	<b>163</b>

Tabella 32 – Minorenni e giovani adulti dell'area penale frequentanti i Centri diurni polifunzionali alla data del 15 dicembre 2019, secondo l'età, la nazionalità e il sesso.

Età	Italiani			Stranieri			Totale		
	m	f	mf	m	f	mf	m	f	mf
meno di 14 anni	0	0	0	0	0	0	0	0	0
14 anni	1	0	1	0	0	0	1	0	1
15 anni	6	1	7	1	0	1	7	1	8
16 anni	22	3	25	0	0	0	22	3	25
17 anni	33	0	33	2	0	2	35	0	35
<b>giovani adulti</b>	<b>79</b>	<b>4</b>	<b>83</b>	<b>11</b>	<b>0</b>	<b>11</b>	<b>90</b>	<b>4</b>	<b>94</b>
<b>Totale</b>	<b>141</b>	<b>8</b>	<b>149</b>	<b>14</b>	<b>0</b>	<b>14</b>	<b>155</b>	<b>8</b>	<b>163</b>

Tabella 33 – Minorenni e giovani adulti dell'area penale frequentanti i Centri diurni polifunzionali alla data del 15 dicembre 2019, secondo la provenienza e il sesso.

Paesi di provenienza	Sesso		Totale
	maschi	femmine	
Italia	141	8	149
Altri Paesi dell'Unione Europea	4	0	4
Altri Paesi europei	3	0	3
Africa	6	0	6
Asia	1	0	1
<b>Totale</b>	<b>155</b>	<b>8</b>	<b>163</b>

N.B.: I Centri diurni polifunzionali sono frequentati anche da giovani a rischio devianza, anche se non sottoposti a procedimento penale, NON COMPRESI NEI DATI SOPRA INDICATI.

*I dati sono acquisiti dal Sistema Informativo dei Servizi Minorili (SISM) e sono riferiti alla situazione alla data del 15 dicembre 2019; l'elaborazione è stata effettuata in data 17 dicembre 2019.*

## Anno 2019, fino al 15 dicembre – Dati di flusso

Tabella 34 – Minorenni e giovani adulti dell'area penale assegnati ai Centri diurni polifunzionali secondo l'età, la nazionalità e il sesso. Anno 2019 – fino al 15 dicembre. Dati di flusso.

CENTRI DIURNI POLIFUNZIONALI	Italiani			Stranieri			Totale		
	m	f	mf	m	f	mf	m	f	mf
Nisida (NA)	49	0	<b>49</b>	1	0	<b>1</b>	50	0	<b>50</b>
Santa Maria Capua Vetere (CE)	100	7	<b>107</b>	8	0	<b>8</b>	108	7	<b>115</b>
Lecce	51	2	<b>53</b>	5	0	<b>5</b>	56	2	<b>58</b>
Palermo	80	2	<b>82</b>	14	0	<b>14</b>	94	2	<b>96</b>
Caltanissetta	30	3	<b>33</b>	4	0	<b>4</b>	34	3	<b>37</b>
Sassari	53	4	<b>57</b>	6	0	<b>6</b>	59	4	<b>63</b>
<b>Totale</b>	<b>363</b>	<b>18</b>	<b>381</b>	<b>38</b>	<b>0</b>	<b>38</b>	<b>401</b>	<b>18</b>	<b>419</b>

Tabella 35 – Minorenni e giovani adulti dell'area penale assegnati ai Centri diurni polifunzionali secondo l'età, la nazionalità e il sesso. Anno 2019 – fino al 15 dicembre. Dati di flusso.

Età	Italiani			Stranieri			Totale		
	m	f	mf	m	f	mf	m	f	mf
<b>meno di 14 anni</b>	0	0	<b>0</b>	0	0	<b>0</b>	0	0	<b>0</b>
<b>14 anni</b>	2	0	<b>2</b>	0	0	<b>0</b>	2	0	<b>2</b>
<b>15 anni</b>	13	1	<b>14</b>	3	0	<b>3</b>	16	1	<b>17</b>
<b>16 anni</b>	38	3	<b>41</b>	0	0	<b>0</b>	38	3	<b>41</b>
<b>17 anni</b>	76	0	<b>76</b>	3	0	<b>3</b>	79	0	<b>79</b>
<b>giovani adulti</b>	234	14	<b>248</b>	32	0	<b>32</b>	266	14	<b>280</b>
<b>Totale</b>	<b>363</b>	<b>18</b>	<b>381</b>	<b>38</b>	<b>0</b>	<b>38</b>	<b>401</b>	<b>18</b>	<b>419</b>

Tabella 36 – Minorenni e giovani adulti dell'area penale assegnati ai Centri diurni polifunzionali secondo la provenienza e il sesso. Anno 2019 – fino al 15 dicembre. Dati di flusso.

Paesi di provenienza	Sesso		Totale
	maschi	femmine	
Italia	363	18	381
Altri Paesi dell'Unione Europea	8	0	8
Altri Paesi europei	7	0	7
Africa	19	0	19
America	1	0	1
Asia	3	0	3
<b>Totale</b>	<b>401</b>	<b>18</b>	<b>419</b>

N.B.: I Centri diurni polifunzionali sono frequentati anche da giovani a rischio devianza, anche se non sottoposti a procedimento penale, NON COMPRESI NEI DATI SOPRA INDICATI.

*I dati sono acquisiti dal Sistema Informativo dei Servizi Minorili (SISM) e sono riferiti alla situazione alla data del 15 dicembre 2019; l'elaborazione è stata effettuata in data 17 dicembre 2019.*