

Minorenni e giovani adulti in carico ai Servizi minorili

Analisi statistica dei dati

- *Dati riferiti alla data del 15 novembre 2022*
- *Dati di flusso dell'anno 2022, fino al 15 novembre*

**ELABORAZIONE SU DATI DEL SISTEMA INFORMATIVO DEI SERVIZI MINORILI
RIFERITI ALLA DATA DEL 15 NOVEMBRE 2022
EFFETTUATA IN DATA 17 NOVEMBRE 2022**

Dipartimento per la Giustizia minorile e di comunità
Ufficio I del Capo Dipartimento
Sezione Statistica
Via Damiano Chiesa, 24 00136 - Roma
Tel. 06/68188268 - 274 - 279 - 297
E-mail: *statistiche.dgmc@giustizia.it*

*(http://www.centrostudinisida.it/Statistica/statistiche_minori.html)
(https://www.giustizia.it/giustizia/it/mg_1_14.page?selectedNode=0_6)*

Premessa

La presente analisi statistica è stata pensata per fornire un quadro sintetico e aggiornato dei minorenni e giovani adulti (fino ai venticinque anni) che per provvedimenti di natura penale sono presenti nei servizi minorili residenziali o in carico ai servizi sociali per i minorenni.

Gli *Uffici di Servizio Sociale per i minorenni* (USSM) intervengono in ogni stato e grado del procedimento penale, dal momento in cui, a seguito di denuncia, il minore entra nel circuito penale fino alla conclusione del suo percorso giudiziario; l'intervento a favore del minore viene avviato, su segnalazione dell'Autorità Giudiziaria, con la raccolta degli elementi conoscitivi per l'accertamento della personalità e per l'elaborazione dell'inchiesta sociale di base e prosegue con la formulazione del progetto educativo e con l'attuazione dei provvedimenti disposti dal giudice.

I Servizi minorili residenziali sono:

- *i Centri di prima accoglienza* (CPA), che accolgono temporaneamente i minorenni fermati, accompagnati o arrestati in flagranza di reato dalle forze dell'ordine su disposizione del Procuratore della Repubblica per i minorenni; il minore permane nel Centro di prima accoglienza fino all'udienza di convalida, per un tempo massimo di novantasei ore; nel corso dell'udienza di convalida il giudice (GIP) valuta se esistono elementi sufficienti per convalidare l'arresto o il fermo e decide sull'eventuale applicazione di una delle quattro possibili misure cautelari previste per i minorenni (prescrizioni, permanenza in casa, collocamento in comunità, custodia cautelare);
- *le Comunità*, ministeriali e del privato sociale, che hanno dimensioni strutturali e organizzative connotate da una forte apertura all'ambiente esterno, in cui sono collocati i minori sottoposti alla misura cautelare prevista dall'art.22 del D.P.R.448/88 (collocamento in comunità); l'ingresso in comunità può essere disposto anche nell'ambito di un provvedimento di messa alla prova o di concessione di una misura alternativa alla detenzione o di applicazione delle misure di sicurezza; alcune Comunità sono annesse ai Centri di prima accoglienza;
- *gli Istituti penali per i minorenni* (IPM), in cui sono eseguite la misura della custodia cautelare e la pena detentiva; gli IPM sono concepiti strutturalmente in modo da fornire risposte adeguate alla particolarità della giovane utenza ed alle esigenze connesse all'esecuzione dei provvedimenti dell'Autorità Giudiziaria; l'attività trattamentale è svolta da un'équipe multidisciplinare, in cui è presente un operatore socio-educativo di riferimento stabile appartenente all'Amministrazione; le attività formative, professionali, culturali e di animazione sono effettuate in collaborazione con operatori di altri Enti e avvalendosi di associazioni del privato sociale e del volontariato; negli IPM è presente personale del Corpo di Polizia Penitenziaria adeguatamente formato al rapporto con l'adolescenza.

L'Amministrazione gestisce, inoltre i *Centri diurni polifunzionali* (CDP), Servizi minorili non residenziali per l'accoglienza diurna di minori e giovani adulti dell'area penale o in situazioni di

disagio sociale e a rischio di devianza, anche se non sottoposti a procedimento penale, non censiti nella presente rilevazione.

I CDP offrono attività educative, di studio, di formazione-lavoro, nonché ludico-ricreative e sportive.

La maggior parte dei minori autori di reato in carico agli USSM è sottoposta a misure da eseguire in area penale esterna; la detenzione, infatti, assume per i minori di età carattere di residualità, per lasciare spazio a percorsi sanzionatori alternativi.

Negli ultimi anni si sta assistendo ad una sempre maggiore applicazione del collocamento in comunità, non solo quale misura cautelare, ma anche nell'ambito di altri provvedimenti giudiziari, per la sua capacità di contemperare le esigenze educative con quelle contenitive di controllo.

L'utenza dei Servizi minorili è prevalentemente maschile; le ragazze sono soprattutto di nazionalità straniera e provengono dai Paesi dell'area dell'ex Jugoslavia e dalla Romania.

La presenza degli stranieri è maggiormente evidente nei Servizi residenziali; i dati sulle provenienze evidenziano che negli ultimi anni alle nazionalità più ricorrenti nell'ambito della devianza, quali il Marocco, la Romania, l'Albania e i Paesi dell'ex Jugoslavia, tutt'ora prevalenti, si sono affiancate altre nazionalità, singolarmente poco rilevanti in termini numerici, ma che hanno contribuito a rendere multietnico e più complesso il quadro complessivo dell'utenza.

Con riferimento all'età, la componente dei "giovani adulti", ⁽¹⁾ costituita da ragazzi di età tra i 18 e i 24 anni compiuti, ha assunto nel tempo un'importanza crescente, soprattutto in termini di presenza negli Istituti penali per i minorenni.

La criminalità minorile è connotata dalla prevalenza dei reati contro il patrimonio e, in particolare, dei reati di furto e rapina. Frequenti sono anche le violazioni delle disposizioni in materia di sostanze stupefacenti, mentre tra i reati contro la persona prevalgono le lesioni personali volontarie.

(1) Le misure cautelari, le misure penali di comunità, le altre misure alternative, le sanzioni sostitutive, le pene detentive e le misure di sicurezza si eseguono secondo le norme e con le modalità previste per i minorenni anche nei confronti di coloro che nel corso dell'esecuzione abbiano compiuto il diciottesimo ma non il venticinquesimo anno di età, sempre che, non ricorrano particolari ragioni di sicurezza valutate dal giudice competente, tenuto conto altresì delle finalità rieducative ovvero quando le predette finalità non risultano in alcun modo perseguibili a causa della mancata adesione al trattamento in atto. L'esecuzione rimane affidata al personale dei servizi minorili. Queste disposizioni si applicano anche quando l'esecuzione ha inizio dopo il compimento del diciottesimo anno di età, (art. 24 D.Lgs. 28 luglio 1989, n. 272, come modificato dall'art.5, comma 1, D.L. 26 giugno 2014, n. 92, convertito, con modificazioni, dalla L. 11 agosto 2014, n 117, e, successivamente, dall'art. 9, comma 1, D.Lgs. 2 ottobre 2018, n. 121).

Minorenni e giovani adulti in carico ai Servizi della Giustizia Minorile

Dati di riepilogo - Situazione al 15 novembre 2022

Servizi minorili	Sesso		Totale
	maschi	femmine	

Presenti nei Servizi residenziali

Centri di prima accoglienza	3	0	3
Istituti penali per i minorenni	381	10	391
Comunità ministeriali	21	0	21
Comunità private	867	60	927
Totale presenti alla data considerata	1.272	70	1.342

In carico agli Uffici di servizio sociale per i minorenni ⁽¹⁾

In messa alla prova	2.645	183	2.828
<i>In casa</i>	2.220	155	2.375
<i>In comunità</i>	425	28	453
In misura penale di comunità/ alternativa alla detenzione, sostitutiva, di sicurezza, cautelare delle prescrizioni e della permanenza in casa	425	20	445
<i>In casa</i>	359	19	378
<i>In comunità</i>	66	1	67
In Comunità, per misura diversa dalle precedenti	345	23	368
Negli Istituti penali per i minorenni	372	7	379
Nei Centri di prima accoglienza	2	0	2
Per indagini sociali e progetti trattamentali ⁽²⁾	2.098	252	2.350
In altra situazione ⁽³⁾	6.955	883	7.838
Totale soggetti in carico alla data considerata	12.842	1.368	14.210

Frequentanti i Centri diurni polifunzionali

N. minori frequentanti alla data considerata	126	10	136
---	------------	-----------	------------

Note:

(1) I dati riguardano i minorenni e giovani adulti in carico agli USSM per l'esecuzione di un provvedimento e/o per indagini sociali e progetti trattamentali.

Sono compresi i soggetti presenti nei Servizi residenziali che sono anche in carico agli USSM.

(2) Sono i soggetti in carico solo per indagini e progetti; sono esclusi coloro che sono in carico anche per provvedimenti in esecuzione in area penale esterna o interna, già considerati nelle precedenti voci della tabella.

(3) I dati sono riferiti ai soggetti in carico agli Uffici di servizio sociale per i minorenni per i quali si è conclusa l'esecuzione di una misura o è stata già evasa una richiesta dell'Autorità Giudiziaria, che sono in attesa di un'udienza.

I dati sono acquisiti dal Sistema Informativo dei Servizi Minorili (SISM) e sono riferiti alla situazione alla data del 15 novembre 2022; l'elaborazione è stata effettuata in data 17 novembre 2022.

UFFICI DI SERVIZIO SOCIALE PER I MINORENNI

DATI DI FLUSSO

Tabella 1 – Minorenni e giovani adulti in carico agli Uffici di servizio sociale per i minorenni, secondo il periodo di presa in carico, la nazionalità e il sesso. Anno 2022 - fino al 15 novembre.

Periodo di presa in carico	Italiani			Stranieri			Totale		
	m	f	mf	m	f	mf	m	f	mf
Presi in carico per la prima volta nel 2022	4.657	634	5.291	1.273	129	1.402	5.930	763	6.693
Già precedentemente in carico	9.834	978	10.812	2.828	316	3.144	12.662	1.294	13.956
Totale	14.491	1.612	16.103	4.101	445	4.546	18.592	2.057	20.649

Tabella 2a - Minorenni e giovani adulti in carico agli Uffici di servizio sociale per i minorenni, secondo l'età alla prima presa in carico, la nazionalità e il sesso. Anno 2022 - fino al 15 novembre.

Età alla prima presa in carico	Italiani			Stranieri			Totale		
	m	f	mf	m	f	mf	m	f	mf
meno di 14 anni	120	24	144	26	5	31	146	29	175
14 anni	927	106	1.033	245	59	304	1.172	165	1.337
15 anni	2.314	305	2.619	582	81	663	2.896	386	3.282
16 anni	3.371	387	3.758	900	99	999	4.271	486	4.757
17 anni	3.687	380	4.067	1.090	93	1.183	4.777	473	5.250
giovani adulti	4.072	410	4.482	1.258	108	1.366	5.330	518	5.848
Totale	14.491	1.612	16.103	4.101	445	4.546	18.592	2.057	20.649

Tabella 2b - Minorenni e giovani adulti in carico agli Uffici di servizio sociale per i minorenni, secondo l'età nel periodo considerato, la nazionalità e il sesso. Anno 2022 - fino al 15 novembre.

Età nel periodo considerato	Italiani			Stranieri			Totale		
	m	f	mf	m	f	mf	m	f	mf
meno di 14 anni	68	15	83	13	2	15	81	17	98
14 anni	315	68	383	80	15	95	395	83	478
15 anni	1.081	170	1.251	242	36	278	1.323	206	1.529
16 anni	2.088	290	2.378	493	56	549	2.581	346	2.927
17 anni	3.014	325	3.339	783	61	844	3.797	386	4.183
giovani adulti	7.925	744	8.669	2.490	275	2.765	10.415	1.019	11.434
Totale	14.491	1.612	16.103	4.101	445	4.546	18.592	2.057	20.649

L'età è calcolata all'inizio dell'anno per i soggetti in carico da periodi precedenti, alla presa in carico per i nuovi soggetti.

I dati sono acquisiti dal Sistema Informativo dei Servizi Minorili (SISM) e sono riferiti alla situazione alla data del 15 novembre 2022; l'elaborazione è stata effettuata in data 17 novembre 2022.

Tabella 3 - Minorenni e giovani adulti in carico agli Uffici di servizio sociale per i minorenni, secondo la provenienza e il sesso. Anno 2022 - fino al 15 novembre.

Paesi di provenienza	Sesso		Totale
	maschi	femmine	
Italia	14.491	1.612	16.103
Altri Paesi dell'Unione Europea	700	181	881
di cui: Croazia	37	37	74
Romania	551	119	670
Altri Paesi europei	866	128	994
di cui: Albania	439	18	457
Bosnia-Erzegovina	82	63	145
Kosovo	64	1	65
Moldova	76	10	86
Serbia	65	19	84
Ucraina	54	8	62
Africa	2.046	97	2.143
di cui: Algeria	57	4	61
Costa d'Avorio	59	3	62
Egitto	225	1	226
Gambia	106	0	106
Marocco	866	36	902
Nigeria	44	21	65
Senegal	126	2	128
Tunisia	394	12	406
America	211	17	228
di cui: Brasile	45	5	50
Asia	275	22	297
di cui: Afghanistan	48	10	58
Pakistan	66	2	68
Apolidi	3	0	3
Totale	18.592	2.057	20.649

La tabella riporta il dettaglio dei Paesi per i quali il numero di minori è risultato pari o superiore a 50.

I dati sono acquisiti dal Sistema Informativo dei Servizi Minorili (SISM) e sono riferiti alla situazione alla data del 15 novembre 2022; l'elaborazione è stata effettuata in data 17 novembre 2022.

Tabella 4 - Minorenni e giovani adulti in carico agli Uffici di servizio sociale per i minorenni, secondo la sede e il periodo di presa in carico. Anno 2022 - fino al 15 novembre.

USSM	Periodo di presa in carico		Totale
	Presi in carico per la prima volta nel 2022	Già precedentemente in carico	
Ancona	300	666	966
Bari	464	814	1.278
Bologna	512	1.040	1.552
Bolzano	191	139	330
Brescia	488	822	1.310
Cagliari	154	381	535
Caltanissetta	245	592	837
Campobasso	71	179	250
Catania	332	871	1.203
Catanzaro	320	455	775
Firenze	343	678	1.021
Genova	228	436	664
L'Aquila	177	483	660
Lecce	205	357	562
Messina	165	331	496
Milano	268	560	828
Napoli	486	753	1.239
Palermo	394	850	1.244
Perugia	182	240	422
Potenza	184	321	505
Reggio Calabria	147	221	368
Roma	652	1.404	2.056
Salerno	104	278	382
Sassari	89	263	352
Taranto	109	183	292
Torino	295	623	918
Trento	108	199	307
Trieste	155	310	465
Venezia	138	276	414

I soggetti in carico a più USSM sono conteggiati in corrispondenza di ciascuno di essi; la somma dei dati delle diverse sedi USSM è superiore al numero effettivo dei soggetti in carico nel periodo in esame e, per questo motivo, non è riportata in tabella.

I dati sono acquisiti dal Sistema Informativo dei Servizi Minorili (SISM) e sono riferiti alla situazione alla data del 15 novembre 2022; l'elaborazione è stata effettuata in data 17 novembre 2022.

Tabella 5 – Reati dei minorenni e giovani adulti in carico agli Uffici di servizio sociale per i minorenni, secondo la categoria. Anno 2022 - fino al 15 novembre.

REATI	Italiani			Stranieri			Totale		
	m	f	mf	m	f	mf	m	f	mf
DELITTI									
Contro la persona	11.982	1.255	13.237	3.833	252	4.085	15.815	1.507	17.322
di cui: Omicidio volontario consumato	64	8	72	30	0	30	94	8	102
Omicidio volontario tentato	175	6	181	52	0	52	227	6	233
Percosse	549	100	649	202	23	225	751	123	874
Lesioni personali volontarie	5.122	501	5.623	1.810	120	1.930	6.932	621	7.553
Lesioni personali colpose	138	20	158	5	0	5	143	20	163
Rissa	675	56	731	237	17	254	912	73	985
Sfruttamento pornografia minorile	388	21	409	48	0	48	436	21	457
Detenzione di materiale pornografico coinvolgente minori	182	12	194	13	1	14	195	13	208
Diffusione illecita di immagini o video sessualmente espliciti	90	9	99	7	1	8	97	10	107
Violenze sessuali	763	15	778	291	6	297	1.054	21	1.075
Atti sessuali con minorenne	102	2	104	15	0	15	117	2	119
Sequestro di persona	95	7	102	84	1	85	179	8	187
Violenza privata	684	57	741	245	17	262	929	74	1.003
Minaccia	1.687	246	1.933	536	44	580	2.223	290	2.513
Atti persecutori (stalking)	666	88	754	139	9	148	805	97	902
Violazione di domicilio	168	26	194	39	3	42	207	29	236
Diffamazione	123	58	181	25	3	28	148	61	209
Contro famiglia, moralità pubblica, buon costume	623	63	686	125	7	132	748	70	818
di cui: Maltrattamenti in famiglia	570	56	626	101	6	107	671	62	733
Contro il patrimonio	14.146	985	15.131	7.475	1.107	8.582	21.621	2.092	23.713
di cui: Furto	5.735	550	6.285	3.235	898	4.133	8.970	1.448	10.418
Rapina	3.547	155	3.702	2.405	114	2.519	5.952	269	6.221
Estorsione	828	31	859	329	18	347	1.157	49	1.206
Danni	2.173	162	2.335	732	39	771	2.905	201	3.106
Truffa	120	23	143	77	3	80	197	26	223
Ricettazione	1.602	46	1.648	647	35	682	2.249	81	2.330
Contro l'incolumità pubblica	4.751	176	4.927	1.084	16	1.100	5.835	192	6.027
di cui: Stupefacenti	4.394	158	4.552	983	13	996	5.377	171	5.548
Incendio	108	3	111	31	2	33	139	5	144
Danneggiamento seguito da incendio	197	13	210	57	1	58	254	14	268
Contro la fede pubblica	627	104	731	317	85	402	944	189	1.133
di cui: Falsità in atti e persone	545	99	644	301	85	386	846	184	1.030
Contro Stato, altre istituzioni, ordine pubblico	2.787	262	3.049	1.159	84	1.243	3.946	346	4.292
di cui: Violenza, resistenza a P.U.	2.355	151	2.506	975	65	1.040	3.330	216	3.546
Altri delitti	762	41	803	90	7	97	852	48	900
di cui: Armi	506	17	523	16	0	16	522	17	539
Codice della strada	52	4	56	5	0	5	57	4	61
Totale DELITTI	35.678	2.886	38.564	14.083	1.558	15.641	49.761	4.444	54.205
CONTRAVVENZIONI	2.791	175	2.966	875	63	938	3.666	238	3.904
di cui: Ordine pubblico e tranquillità pubblica	593	80	673	141	14	155	734	94	828
Incolumità pubblica	172	8	180	37	0	37	209	8	217
Prevenzione di talune specie di reati	124	4	128	26	21	47	150	25	175
Armi	1.639	71	1.710	633	27	660	2.272	98	2.370
Codice della strada	220	12	232	15	0	15	235	12	247
SANZIONI AMMINISTRATIVE	365	3	368	62	1	63	427	4	431
di cui: Codice della strada	344	2	346	58	0	58	402	2	404
TOTALE COMPLESSIVO	38.834	3.064	41.898	15.020	1.622	16.642	53.854	4.686	58.540

I dati sono riferiti ai reati dei procedimenti penali a carico dei minori nel periodo in esame; il numero dei reati è superiore al numero dei minori in quanto un minore può avere a carico uno o più reati.

La tabella riporta il dettaglio delle tipologie di reato con frequenza pari o superiore a 100 o di particolare interesse.

I dati sono acquisiti dal Sistema Informativo dei Servizi Minorili (SISM) e sono riferiti alla situazione alla data del 15 novembre 2022; l'elaborazione è stata effettuata in data 17 novembre 2022.

Tabella 6 – Minorenni e giovani adulti in carico agli Uffici di servizio sociale per i minorenni negli anni dal 2007 al 2021 secondo la nazionalità e il sesso.

Anni	Italiani			Stranieri			Totale		
	m	f	mf	m	f	mf	m	f	mf
2007	10.689	1.083	11.772	2.516	456	2.972	13.205	1.539	14.744
2008	13.015	1.382	14.397	2.944	473	3.417	15.959	1.855	17.814
2009	14.023	1.457	15.480	2.981	424	3.405	17.004	1.881	18.885
2010	14.335	1.337	15.672	2.387	304	2.691	16.722	1.641	18.363
2011	15.260	1.624	16.884	2.870	403	3.273	18.130	2.027	20.157
2012	14.885	1.745	16.630	3.322	455	3.777	18.207	2.200	20.407
2013	14.509	1.713	16.222	3.469	522	3.991	17.978	2.235	20.213
2014	14.192	1.748	15.940	3.661	594	4.255	17.853	2.342	20.195
2015	14.136	1.777	15.913	3.937	688	4.625	18.073	2.465	20.538
2016	14.492	1.871	16.363	4.691	794	5.485	19.183	2.665	21.848
2017	13.533	1.680	15.213	4.559	694	5.253	18.092	2.374	20.466
2018	14.091	1.692	15.783	4.859	663	5.522	18.950	2.355	21.305
2019	14.027	1.689	15.716	4.678	569	5.247	18.705	2.258	20.963
2020	13.162	1.509	14.671	3.893	455	4.348	17.055	1.964	19.019
2021	14.567	1.630	16.197	4.147	453	4.600	18.714	2.083	20.797

Grafico 1 – Minorenni e giovani adulti in carico agli Uffici di servizio sociale per i minorenni negli anni dal 2007 al 2021 secondo la nazionalità.



Grafico 2 – Minorenni e giovani adulti in carico agli Uffici di servizio sociale per i minorenni negli anni dal 2007 al 2021 secondo il periodo di presa in carico.



Grafico 3 – Minorenni e giovani adulti in carico agli Uffici di servizio sociale per i minorenni nell'anno 2021 secondo il periodo di presa in carico.

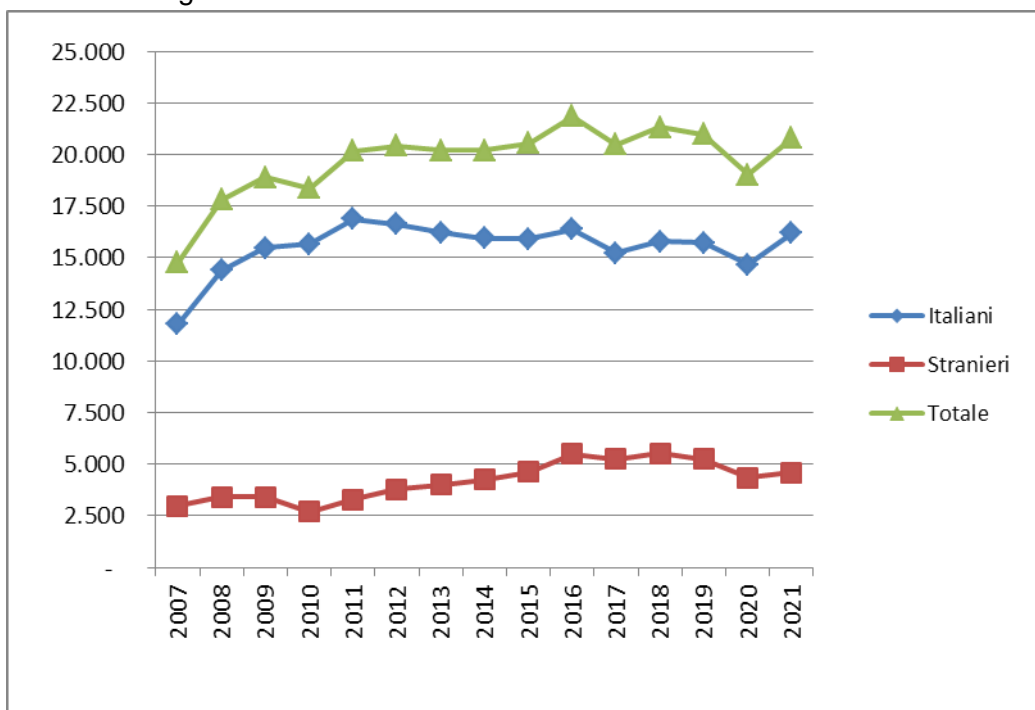

CENTRI DI PRIMA ACCOGLIENZA

Tabella 7 – Ingressi e presenze nei Centri di prima accoglienza nell'anno 2022, per sede di CPA. Situazione al 15 novembre.

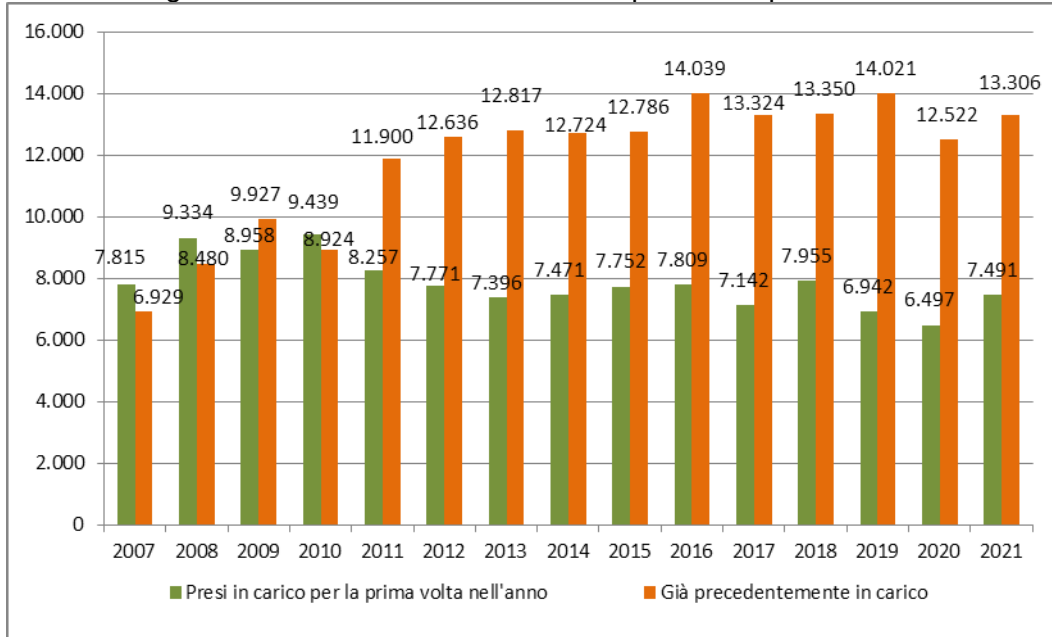
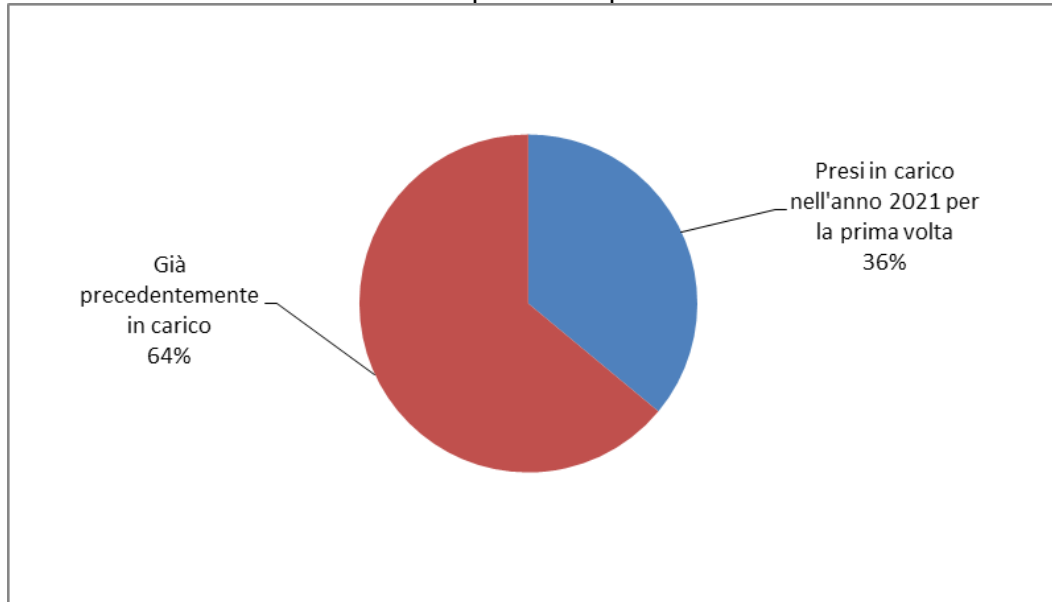
CPA	Ingressi stabili (compresi trasferimenti tra CPA)	Presenza media giornaliera	Presenti al 15 novembre 2022
Torino	125	1,8	1
Genova	81	0,8	0
Milano	0	0,0	0
Treviso	65	0,6	1
Bologna	73	0,7	0
Firenze	15	0,2	0
Roma	112	1,2	0
Ancona	15	0,1	0
L'Aquila	4	0,0	0
Napoli (*)	50	0,5	1
Nisida (NA) (*)	3	0,0	0
Salerno	9	0,1	0
Bari	14	0,2	0
Lecce	8	0,1	0
Catanzaro	4	0,0	0
Potenza	4	0,0	0
Palermo	26	0,2	0
Messina	3	0,0	0
Caltanissetta	2	0,0	0
Catania	44	0,4	0
Quartucciu (CA)	7	0,1	0
Sassari	8	0,1	0
Totale	672	7,2	3

(*) Napoli = maschile; Nisida (NA) = femminile.

CPA Milano: attività sospesa dal 26/03/2021; l'utenza è accolta dal CPA di Torino.

I dati sono acquisiti dal Sistema Informativo dei Servizi Minorili (SISM) e sono riferiti alla situazione alla data del 15 novembre 2022; l'elaborazione è stata effettuata in data 17 novembre 2022.

Tabella 8 – Ingressi nei Centri di prima accoglienza secondo l'età, la nazionalità e il sesso. Anno 2022 - fino al 15 novembre.

Età	Italiani			Stranieri			Totale		
	m	f	mf	m	f	mf	m	f	mf
meno di 14 anni	0	0	0	2	4	6	2	4	6
14 anni	22	5	27	18	5	23	40	10	50
15 anni	56	3	59	46	5	51	102	8	110
16 anni	100	4	104	87	8	95	187	12	199
17 anni	147	7	154	137	11	148	284	18	302
18 anni e oltre	0	0	0	2	0	2	2	0	2
Totale	325	19	344	292	33	325	617	52	669

Tabella 9 - Ingressi nei Centri di prima accoglienza secondo la provenienza e il sesso. Anno 2022 - fino al 15 novembre.

Paesi di provenienza	Sesso		Totale
	maschi	femmine	
Italia	325	19	344
Altri Paesi dell'Unione Europea	22	8	30
di cui: Croazia	2	3	5
Romania	15	3	18
Altri Paesi europei	36	17	53
di cui: Albania	10	0	10
Bosnia-Erzegovina	13	11	24
Moldova	3	0	3
Serbia	6	5	11
Africa	217	6	223
di cui: Algeria	11	1	12
Egitto	32	0	32
Marocco	98	5	103
Senegal	12	0	12
Tunisia	59	0	59
America	6	1	7
Asia	10	1	11
di cui: Bangladesh	3	0	3
Pakistan	4	0	4
Apolidi	1	0	1
Totale	617	52	669

La tabella riporta il dettaglio dei Paesi per i quali il numero di minori è risultato pari o superiore a 3.

Tabella 10 – Delitti a carico dei minori entrati nei Centri di prima accoglienza secondo la categoria. Anno 2022 - fino al 15 novembre.

DELITTI	Italiani			Stranieri			Totale		
	m	f	mf	m	f	mf	m	f	mf
Contro la persona	66	3	69	63	8	71	129	11	140
di cui: Omicidio volontario consumato	12	1	13	0	0	0	12	1	13
Omicidio volontario tentato	13	0	13	6	0	6	19	0	19
Lesioni personali volontarie	31	2	33	34	7	41	65	9	74
Sequestro di persona	0	0	0	4	0	4	4	0	4
Violenze sessuali	3	0	3	15	1	16	18	1	19
Violenza privata	2	0	2	1	0	1	3	0	3
Contro la famiglia, la moralità pubblica, il buon costume	5	0	5	1	0	1	6	0	6
di cui: Maltrattamenti in famiglia	5	0	5	1	0	1	6	0	6
Contro il patrimonio	181	22	203	271	35	306	452	57	509
di cui: Furto	46	15	61	95	17	112	141	32	173
Rapina	107	3	110	156	15	171	263	18	281
Estorsione	10	0	10	8	2	10	18	2	20
Danni a cose, animali, terreni	2	2	4	4	0	4	6	2	8
Ricettazione	16	2	18	8	1	9	24	3	27
Contro l'incolumità pubblica	154	5	159	53	1	54	207	6	213
di cui: Stupefacenti	154	5	159	53	1	54	207	6	213
Contro la fede pubblica	1	2	3	5	3	8	6	5	11
di cui: Falsità in atti e persone	1	2	3	5	3	8	6	5	11
Contro lo Stato, le altre istituzioni sociali e l'ordine pubblico	24	3	27	37	0	37	61	3	64
di cui: Violenza, resistenza, oltraggio	22	3	25	36	0	36	58	3	61
Altri delitti	23	0	23	9	0	9	32	0	32
di cui: Armi	23	0	23	2	0	2	25	0	25
Norme in materia di immigrazione	0	0	0	7	0	7	7	0	7
Totale DELITTI	454	35	489	439	47	486	893	82	975

La tabella riporta il dettaglio dei delitti con frequenza pari o superiori a 3.

I dati sono riferiti ai delitti per i quali i minori sono entrati in CPA; il numero dei delitti è superiore al numero degli ingressi in quanto un minore può essere entrato nella struttura per uno o più delitti.

Tabella 11 – Uscite dai Centri di prima accoglienza secondo il provvedimento di dimissione, la nazionalità e il sesso. Anno 2022 - fino al 15 novembre.

Uscite	Italiani			Stranieri			Totale		
	m	f	mf	m	f	mf	m	f	mf
Con applicazione misura cautelare									
Prescrizioni	25	1	26	10	4	14	35	5	40
Permanenza in casa	85	2	87	26	3	29	111	5	116
Collocamento in comunità	136	12	148	108	13	121	244	25	269
Custodia cautelare	56	3	59	130	5	135	186	8	194
Altre uscite									
Remissione in libertà	19	1	20	12	7	19	31	8	39
Decorrenza dei termini	0	0	0	0	0	0	0	0	0
Minore di 14 anni	0	0	0	0	0	0	0	0	0
Minore in stato gravidanza	0	0	0	0	0	0	0	0	0
Estraneità al fatto	0	0	0	0	0	0	0	0	0
Mancanza di altri presupposti	1	0	1	4	0	4	5	0	5
Maggiorenne	0	0	0	1	0	1	1	0	1
Totale	322	19	341	291	32	323	613	51	664

I dati sono acquisiti dal Sistema Informativo dei Servizi Minorili (SISM) e sono riferiti alla situazione alla data del 15 novembre 2022; l'elaborazione è stata effettuata in data 17 novembre 2022.

Tabella 12 - Ingressi nei Centri di prima accoglienza negli anni dal 2007 al 2021 secondo la nazionalità e il sesso.

Anni	Italiani			Stranieri			Totale		
	m	f	mf	m	f	mf	m	f	mf
2007	1.469	76	1.545	1.236	604	1.840	2.705	680	3.385
2008	1.462	85	1.547	1.021	340	1.361	2.483	425	2.908
2009	1.443	51	1.494	704	224	928	2.147	275	2.422
2010	1.355	68	1.423	616	214	830	1.971	282	2.253
2011	1.337	75	1.412	696	235	931	2.033	310	2.343
2012	1.191	65	1.256	668	269	937	1.859	334	2.193
2013	951	67	1.018	690	312	1.002	1.641	379	2.020
2014	689	38	727	565	256	821	1.254	294	1.548
2015	613	40	653	579	206	785	1.192	246	1.438
2016	658	48	706	517	158	675	1.175	206	1.381
2017	583	37	620	484	171	655	1.067	208	1.275
2018	579	39	618	318	154	472	897	193	1.090
2019	501	32	533	304	82	386	805	114	919
2020	322	20	342	213	44	257	535	64	599
2021	319	19	338	219	23	242	538	42	580

Grafico 4 - Ingressi nei Centri di prima accoglienza negli anni dal 2007 al 2021, secondo la nazionalità.

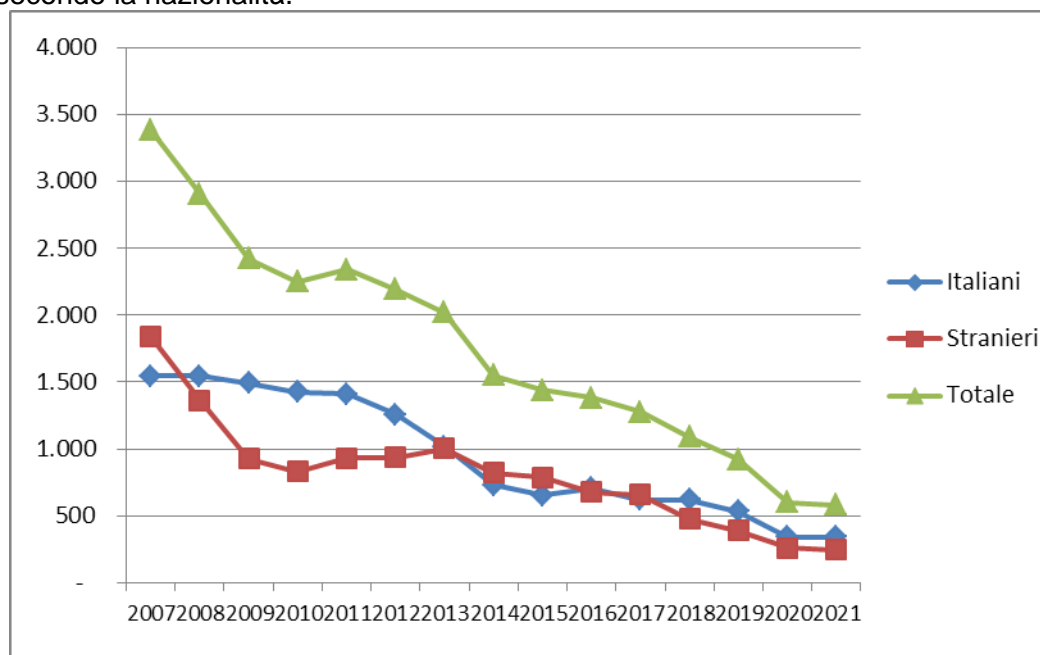

COMUNITA'

Tabella 13 - Ingressi e presenze nelle Comunità nell'anno 2022. Comunità ministeriali e private. Situazione al 15 novembre.

a. Comunità ministeriali

Comunità ministeriali	Collocamenti (compresi trasferimenti tra Comunità)	Presenza media giornaliera	Presenti al 15 novembre 2022
Bologna	58	6,1	8
Catanzaro	27	8,4	7
Reggio Calabria	15	5,3	6
Totale	100	19,8	21

b. Comunità private per regione della struttura.

Comunità private per regione	Collocamenti (compresi trasferimenti tra Comunità)	Presenza media giornaliera	Presenti al 15 novembre 2022
Piemonte	59	40,7	44
Valle D'Aosta	0	0,3	0
Liguria	17	9,0	13
Lombardia	427	203,9	213
Veneto	122	50,1	49
Trentino Alto Adige	4	4,0	4
Friuli Venezia Giulia	20	6,7	9
Emilia Romagna	99	68,3	67
Toscana	63	26,1	30
Umbria	19	10,7	11
Marche	44	28,8	27
Lazio	137	67,4	69
Abruzzo	17	8,4	11
Molise	1	0,0	0
Campania	199	124,1	125
Puglia	119	69,8	64
Basilicata	6	5,5	6
Calabria	32	14,3	20
Sicilia	195	110,5	124
Sardegna	42	38,1	41
Totale	1.622	886,6	927

I dati sono acquisiti dal Sistema Informativo dei Servizi Minorili (SISM) e sono riferiti alla situazione alla data del 15 novembre 2022; l'elaborazione è stata effettuata in data 17 novembre 2022.

c. Comunità private per Centro Giustizia Minorile inviante

Comunità private per Centro Giustizia Minorile	Collocamenti (compresi trasferimenti tra Comunità)	Presenza media giornaliera	Presenti al 15 novembre 2022
Torino	121	60,2	65
Milano	471	228,0	242
Venezia	159	68,7	73
Bologna	121	74,1	69
Firenze	66	36,0	39
Roma	146	77,4	81
Napoli	188	120,4	121
Bari	101	56,1	57
Catanzaro	30	21,6	23
Cagliari	42	40,9	44
Palermo	177	103,3	113
Totale	1.622	886,6	927

d. Riepilogo

Comunità	Collocamenti (compresi trasferimenti tra Comunità)	Presenza media giornaliera	Presenti al 15 novembre 2022
Comunità ministeriali	100	19,8	21
Comunità private	1.622	886,6	927
Totale	1.722	906,4	948

Tabella 14 – Collocamenti in Comunità secondo il motivo, la nazionalità e il sesso. Anno 2022 - fino al 15 novembre.

Motivo	Italiani			Stranieri			Totale		
	m	f	mf	m	f	mf	m	f	mf
Per misura cautelare del collocamento in comunità	495	34	529	261	18	279	756	52	808
Da prescrizioni, per trasformazione misura	0	0	0	0	1	1	0	1	1
Da permanenza in casa, per trasformazione misura	5	0	5	5	0	5	10	0	10
Da IPM, per trasformazione misura	54	1	55	66	1	67	120	2	122
Da IPM, per fine aggravamento	114	7	121	71	6	77	185	13	198
Per misura cautelare della permanenza in casa eseguita in comunità	1	0	1	0	0	0	1	0	1
Per messa alla prova	132	8	140	79	4	83	211	12	223
Per applicazione misure penali di comunità/alternative	18	1	19	22	0	22	40	1	41
Per misura di sicurezza	21	0	21	6	0	6	27	0	27
Per libertà controllata	0	0	0	0	0	0	0	0	0
Per arresto, fermo o accompagnamento	10	2	12	19	0	19	29	2	31
Totale	850	53	903	529	30	559	1.379	83	1.462

I dati sono acquisiti dal Sistema Informativo dei Servizi Minorili (SISM) e sono riferiti alla situazione alla data del 15 novembre 2022; l'elaborazione è stata effettuata in data 17 novembre 2022.

Tabella 15 – Collocamenti in Comunità secondo l'età, la nazionalità e il sesso. Anno 2022 - fino al 15 novembre.

Età	Italiani			Stranieri			Totale		
	m	f	mf	m	f	mf	m	f	mf
meno di 14 anni	0	1	1	2	1	3	2	2	4
14 anni	36	5	41	32	3	35	68	8	76
15 anni	138	5	143	60	7	67	198	12	210
16 anni	237	15	252	122	10	132	359	25	384
17 anni	284	19	303	215	9	224	499	28	527
giovani adulti	155	8	163	98	0	98	253	8	261
Totale	850	53	903	529	30	559	1.379	83	1.462

Tabella 16 - Collocamenti in Comunità secondo la provenienza e il sesso. Anno 2022 - fino al 15 novembre.

Paesi di provenienza	Sesso		Totale
	maschi	femmine	
Italia	850	53	903
Altri Paesi dell'Unione Europea	54	11	65
di cui: Belgio	0	3	3
Croazia	5	3	8
Polonia	4	0	4
Romania	38	3	41
Slovacchia	2	1	3
Altri Paesi europei	83	9	92
di cui: Albania	27	0	27
Bosnia-Erzegovina	12	4	16
Kosovo	3	0	3
Macedonia	3	2	5
Moldova	13	1	14
Federazione Russa	4	1	5
Serbia	11	1	12
Turchia	3	0	3
Ucraina	7	0	7
Africa	357	9	366
di cui: Algeria	15	4	19
Costa d'Avorio	4	0	4
Egitto	55	0	55
Libia	3	0	3
Marocco	172	4	176
Nigeria	2	1	3
Senegal	15	0	15
Tunisia	82	0	82
America	20	1	21
di cui: Brasile	3	0	3
Colombia	4	0	4
Repubblica Dominicana	3	0	3
Ecuador	3	0	3
Asia	14	0	14
di cui: Afghanistan	3	0	3
Bangladesh	3	0	3
Apolide	1	0	1
Totale	1.379	83	1.462

La tabella riporta il dettaglio dei Paesi per i quali il numero di minori è risultato pari o superiore a 3.

I dati sono acquisiti dal Sistema Informativo dei Servizi Minorili (SISM) e sono riferiti alla situazione alla data del 15 novembre 2022; l'elaborazione è stata effettuata in data 17 novembre 2022.

Tabella 17 – Delitti a carico dei minorenni e giovani adulti collocati in Comunità secondo la categoria. Anno 2022 - fino al 15 novembre.

DELITTI	Italiani			Stranieri			Totale		
	m	f	mf	m	f	mf	m	f	mf
Contro la persona	315	20	335	158	14	172	473	34	507
di cui: Omicidio volontario consumato	8	1	9	6	0	6	14	1	15
Omicidio volontario tentato	35	1	36	5	0	5	40	1	41
Percosse	12	2	14	6	1	7	18	3	21
Lesioni personali volontarie	161	10	171	90	12	1	251	22	273
Rissa	15	1	16	1	0	1	16	1	17
Deformazione dell'aspetto della persona mediante lesioni permanenti al viso	8	0	8	0	0	1	8	0	8
Tratta e commercio di persone	0	0	0	3	0	2	3	0	3
Sequestro di persona	7	0	7	7	0	1	14	0	14
Violenze sessuali	22	0	22	14	0	1	36	0	36
Atti sessuali con minorenne	3	0	3	1	0	1	4	0	4
Violenza privata	8	3	11	3	0	1	11	3	14
Minaccia	19	1	20	11	1	12	30	2	32
Atti persecutori (stalking)	13	1	14	8	0	8	21	1	22
Contro famiglia, moralità pubblica, buon costume	92	8	100	16	0	16	108	8	116
di cui: Maltrattamenti in famiglia	90	8	98	15	0	15	105	8	113
Contro il patrimonio	729	61	790	648	34	682	1.377	95	1.472
di cui: Furto	184	27	211	187	11	198	371	38	409
Rapina	385	20	405	362	18	380	747	38	785
Estorsione	65	4	69	40	3	43	105	7	112
Danni	37	5	42	39	0	39	76	5	81
Ricettazione	54	4	0	17	2	19	71	6	77
Riciclaggio	3	1	0	0	0	0	3	1	4
Contro l'incolumità pubblica	214	6	220	70	0	70	284	6	290
di cui: Stupefacenti	204	6	210	68	0	68	272	6	278
Incendio	5	0	5	1	0	1	6	0	6
Danneggiamento seguito da incendio	5	0	5	0	0	0	5	0	5
Contro la fede pubblica	13	6	19	16	4	20	29	10	39
di cui: Falsità in atti e persone	11	6	17	16	4	20	27	10	37
Contro Stato, altre istituzioni, ordine pubblico	62	7	69	57	0	57	119	7	126
di cui: Violenza, resistenza a P.U.	52	7	59	51	0	51	103	7	110
Associazione per delinquere	4	0	4	6	0	6	10	0	10
Associazione di tipo mafioso	6	0	6	0	0	0	6	0	6
Altri delitti	36	1	37	16	0	16	52	1	53
di cui: Armi	33	1	34	3	0	3	36	1	37
Norme in materia di immigrazione	0	0	0	11	0	11	11	0	11
Totale DELITTI	1.461	109	1.570	981	52	1.033	2.442	161	2.603

La tabella riporta il dettaglio dei delitti con frequenza pari o superiori a 3.

I dati sono riferiti ai delitti per i quali i soggetti sono stati collocati in Comunità; il numero dei delitti è superiore al numero degli ingressi in quanto un minore può essere entrato nella struttura per uno o più delitti.

I dati sono acquisiti dal Sistema Informativo dei Servizi Minorili (SISM) e sono riferiti alla situazione alla data del 15 novembre 2022; l'elaborazione è stata effettuata in data 17 novembre 2022.

Tabella 18 – Collocamenti in Comunità negli anni dal 2007 al 2021 secondo la nazionalità e il sesso.

Anni	Italiani			Stranieri			Totale		
	m	f	mf	m	f	mf	m	f	mf
2007	1.056	46	1.102	667	127	794	1.723	173	1.896
2008	1.130	65	1.195	651	119	770	1.781	184	1.965
2009	1.160	52	1.212	542	71	613	1.702	123	1.825
2010	1.189	59	1.248	490	83	573	1.679	142	1.821
2011	1.222	75	1.297	540	89	629	1.762	164	1.926
2012	1.225	60	1.285	631	122	753	1.856	182	2.038
2013	1.119	70	1.189	594	111	705	1.713	181	1.894
2014	929	50	979	583	154	737	1.512	204	1.716
2015	864	56	920	623	145	768	1.487	201	1.688
2016	965	64	1.029	691	103	794	1.656	167	1.823
2017	1.042	68	1.110	622	105	727	1.664	173	1.837
2018	1.149	73	1.222	631	108	739	1.780	181	1.961
2019	1.184	72	1.256	583	86	669	1.767	158	1.925
2020	911	51	962	467	39	506	1.378	90	1.468
2021	954	77	1.031	494	37	531	1.448	114	1.562

Grafico 5 – Collocamenti in Comunità negli anni dal 2007 al 2021, secondo la nazionalità.



Tabella 19 – Presenza media giornaliera nelle Comunità nel periodo dal 2007 al 2021, secondo la nazionalità e il sesso.

Anni	Italiani			Stranieri			Totale		
	m	f	mf	m	f	mf	m	f	mf
2007	343	21	364	164	16	180	508	37	544
2008	419	28	447	216	14	230	635	42	677
2009	495	29	524	228	12	240	723	41	764
2010	578	29	607	205	15	220	783	44	827
2011	613	37	650	234	20	253	847	57	904
2012	632	43	675	262	20	282	894	63	957
2013	597	38	635	267	23	290	864	61	925
2014	518	33	551	262	24	286	780	57	837
2015	508	30	538	247	23	270	755	53	808
2016	521	34	555	281	21	302	802	55	857
2017	558	39	597	315	25	339	873	63	936
2018	631	40	671	312	29	341	943	69	1.012
2019	699	54	752	287	34	321	986	88	1.073
2020	662	36	698	272	22	294	934	58	992
2021	653	45	698	256	12	268	909	57	966

Grafico 6 – Presenza media giornaliera nelle Comunità nel periodo dal 2007 al 2021, secondo la nazionalità.

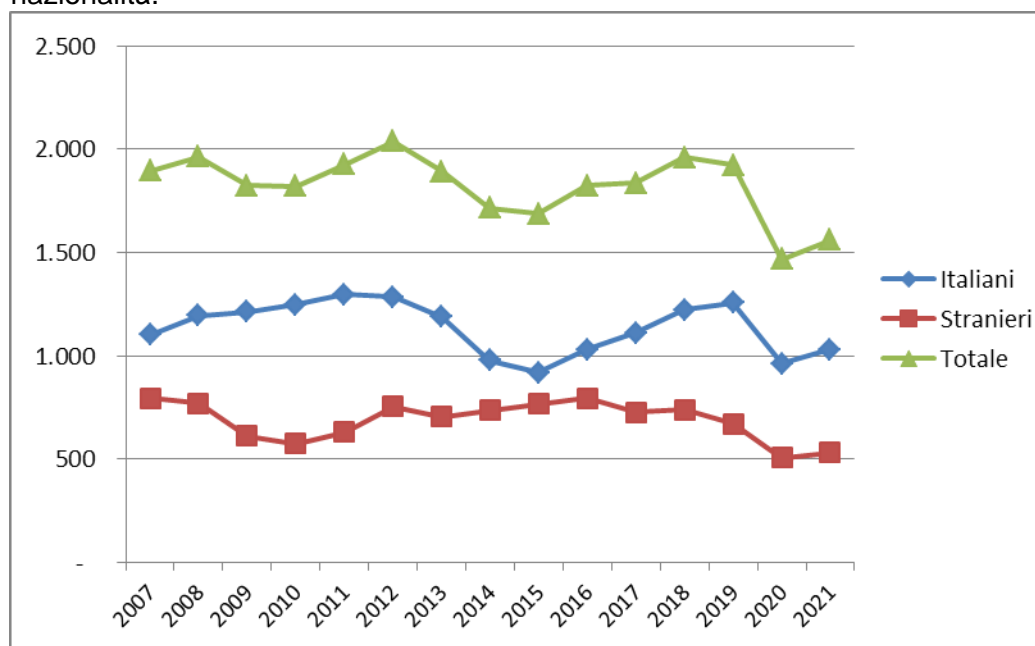
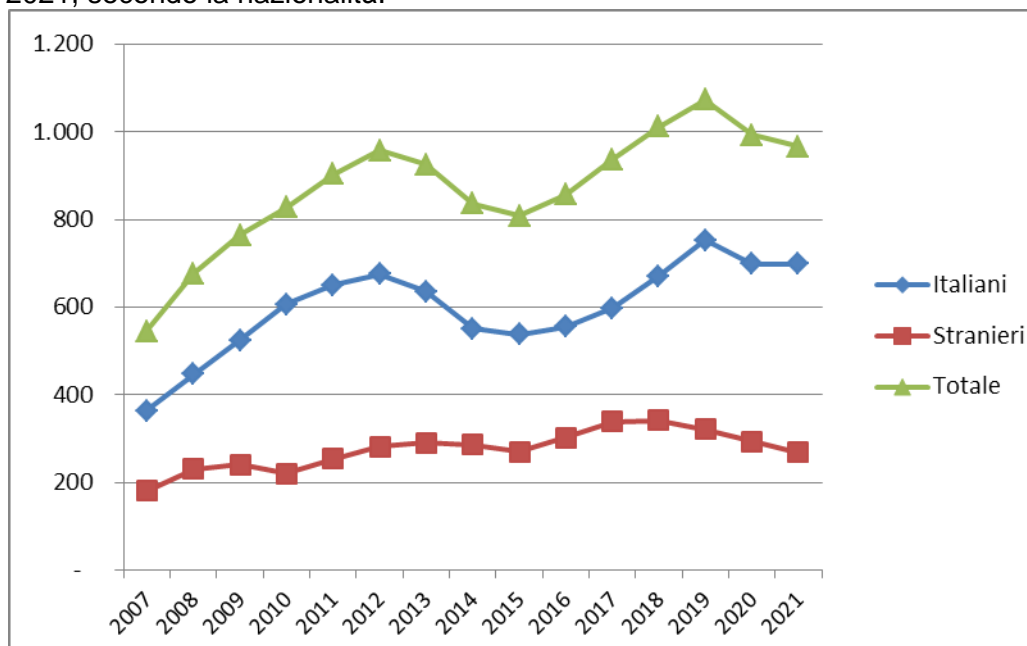

ISTITUTI PENALI PER I MINORENNI

Tabella 20 - Ingressi e presenze negli Istituti penali per i minorenni nell'anno 2022, per sede. Situazione al 15 novembre.

IPM	Ingresso stabile (compresi trasferimenti tra IPM)	Presenza media giornaliera	Presenti al 15 novembre 2022
Torino	141	42,1	34
Pontremoli (MS) (*)	54	6,3	8
Milano	209	39,3	44
Treviso	20	4,1	0
Bologna	122	40,2	40
Firenze	45	16,3	17
Roma (**)	130	32,9	38
Nisida (NA) (**)	126	45,3	48
Airola (BN)	67	31,0	32
Bari	80	18,3	20
Potenza	34	12,1	14
Catanzaro	56	14,6	19
Palermo	54	20,3	17
Catania	73	25,9	27
Acireale (CT)	34	13,1	16
Caltanissetta	30	7,6	9
Quartucciu (CA)	25	10,2	8
Totale	1.300	379,7	391

(*) solo femminile

(**) con sezione femminile

IPM Treviso: attività sospesa dal 13.04.2022.

I dati sono acquisiti dal Sistema Informativo dei Servizi Minorili (SISM) e sono riferiti alla situazione alla data del 15 novembre 2022; l'elaborazione è stata effettuata in data 17 novembre 2022.

Tabella 21 - Detenuti presenti negli IPM alla data del 15 novembre 2022, secondo la sede dell'IPM e l'età.

IPM	Minorenni		Giovani adulti		Totale
	14-15 anni	16-17 anni	18-20 anni	21-24 anni	
Torino	5	19	8	2	34
Pontremoli (MS) (*)	4	4	0	0	8
Milano	3	24	15	2	44
Treviso	0	0	0	0	0
Bologna	1	17	17	5	40
Firenze	0	8	7	2	17
Roma (**)	4	13	15	6	38
Nisida (NA) (**)	1	21	22	4	48
Airola (BN)	1	11	11	9	32
Bari	1	7	8	4	20
Potenza	1	6	4	3	14
Catanzaro	2	9	6	2	19
Palermo	0	4	7	6	17
Catania	3	15	6	3	27
Acireale (CT)	0	8	6	2	16
Caltanissetta	1	3	4	1	9
Quartucciu (CA)	0	2	1	5	8
Totale	27	171	137	56	391

(*) solo femminile

(**) con sezione femminile

Tabella 22 – Detenuti presenti negli IPM alla data del 15 novembre 2022, secondo l'età, la nazionalità e il sesso.

Età	Italiani			Stranieri			Totale		
	maschi	femmine	Totale	maschi	femmine	Totale	maschi	femmine	Totale
14-15 anni	9	2	11	14	2	16	23	4	27
16-17 anni	72	1	73	95	3	98	167	4	171
18-20 anni	74	1	75	62	0	62	136	1	137
21-24 anni	36	1	37	19	0	19	55	1	56
Totale	191	5	196	190	5	195	381	10	391

I dati sono acquisiti dal Sistema Informativo dei Servizi Minorili (SISM) e sono riferiti alla situazione alla data del 15 novembre 2022; l'elaborazione è stata effettuata in data 17 novembre 2022.

Tabella 23 – Detenuti presenti negli Istituti penali per i minorenni alla data del 15 novembre 2022, per posizione giuridica, età, nazionalità e sesso.

Minorenni.

Posizione giuridica	Italiani			Stranieri			Totale		
	m	f	mf	m	f	mf	m	f	mf
In attesa di 1° giudizio	31	2	33	66	4	70	97	6	103
Appellanti	2	0	2	1	0	1	3	0	3
Ricorrenti	0	0	0	0	0	0	0	0	0
Mista senza definitivo	38	1	39	35	1	36	73	2	75
Definitivi	1	0	1	0	0	0	1	0	1
Mista con definitivo	9	0	9	7	0	7	16	0	16
Totale	81	3	84	109	5	114	190	8	198

Giovani adulti.

Posizione giuridica	Italiani			Stranieri			Totale		
	m	f	mf	m	f	mf	m	f	mf
In attesa di 1° giudizio	9	1	10	14	0	14	23	1	24
Appellanti	1	0	1	1	0	1	2	0	2
Ricorrenti	0	0	0	0	0	0	0	0	0
Mista senza definitivo	18	0	18	14	0	14	32	0	32
Definitivi	10	1	11	10	0	10	20	1	21
Mista con definitivo	72	0	72	42	0	42	114	0	114
Totale	110	2	112	81	0	81	191	2	193

Totale.

Posizione giuridica	Italiani			Stranieri			Totale		
	m	f	mf	m	f	mf	m	f	mf
In attesa di 1° giudizio	40	3	43	80	4	84	120	7	127
Appellanti	3	0	3	2	0	2	5	0	5
Ricorrenti	0	0	0	0	0	0	0	0	0
Mista senza definitivo	56	1	57	49	1	50	105	2	107
Definitivi	11	1	12	10	0	10	21	1	22
Mista con definitivo	81	0	81	49	0	49	130	0	130
Totale	191	5	196	190	5	195	381	10	391

I dati sono acquisiti dal Sistema Informativo dei Servizi Minorili (SISM) e sono riferiti alla situazione alla data del 15 novembre 2022; l'elaborazione è stata effettuata in data 17 novembre 2022.

Tabella 24 – Ingressi negli Istituti penali per i minorenni secondo il motivo, la nazionalità e il sesso. Anno 2022 - fino al 15 novembre.

Motivo	Italiani			Stranieri			Totale		
	m	f	mf	m	f	mf	m	f	mf
Per custodia cautelare									
Dalla libertà	92	1	93	96	4	100	188	5	193
Da CPA	58	3	61	133	5	138	191	8	199
Da permanenza in casa per trasformazione di misura	2	0	2	0	0	0	2	0	2
Da comunità, per trasformazione di misura	24	1	25	10	2	12	34	3	37
Da comunità per nuovo procedimento	4	0	4	0	0	0	4	0	4
Da comunità, per aggravamento	141	9	150	105	9	114	246	18	264
Da istituto penale per adulti	2	0	2	9	1	10	11	1	12
Per esecuzione di pena									
Dalla libertà	54	3	57	44	28	72	98	31	129
Da comunità	8	0	8	3	0	3	11	0	11
Per revoca o sospensione misura penale di comunità/alternativa alla detenzione	42	0	42	21	1	22	63	1	64
Per revoca libertà controllata	1	0	1	0	0	0	1	0	1
Da evasione per esecuzione pena	1	0	1	1	0	1	2	0	2
Da istituto penale per adulti	2	0	2	0	0	0	2	0	2
Totale	431	17	448	422	50	472	853	67	920

Tabella 25 – Ingressi negli Istituti penali per i minorenni secondo l'età, la nazionalità e il sesso. Anno 2022 - fino al 15 novembre.

Età	Italiani			Stranieri			Totale		
	m	f	mf	m	f	mf	m	f	mf
14-15 anni	57	4	61	54	8	62	111	12	123
16-17 anni	225	9	234	264	13	277	489	22	511
18-20 anni	108	3	111	75	13	88	183	16	199
21-24 anni	41	1	42	29	16	45	70	17	87
Totale	431	17	448	422	50	472	853	67	920

I dati sono acquisiti dal Sistema Informativo dei Servizi Minorili (SISM) e sono riferiti alla situazione alla data del 15 novembre 2022; l'elaborazione è stata effettuata in data 17 novembre 2022.

Tabella 26 – Ingressi negli Istituti penali per i minorenni secondo la provenienza e il sesso. Anno 2022 - fino al 15 novembre.

Paesi di provenienza	Sesso		Totale
	maschi	femmine	
Italia	431	17	448
Altri Paesi dell'Unione Europea	35	19	54
di cui: Croazia	2	9	11
Romania	30	7	37
Altri Paesi europei	48	24	72
di cui: Albania	17	1	18
Bosnia-Erzegovina	9	17	26
Moldova	3	1	4
Serbia	14	5	19
Africa	319	5	324
di cui: Algeria	13	3	16
Costa d'Avorio	3	0	3
Egitto	48	0	48
Gambia	3	0	3
Libia	3	0	3
Marocco	152	2	154
Senegal	12	0	12
Tunisia	77	0	77
America	10	2	12
di cui: Brasile	2	1	3
Asia	9	0	9
di cui: Pakistan	3	0	3
Apolide	1	0	1
Totale	853	67	920

La tabella riporta il dettaglio dei Paesi per i quali il numero di minori è risultato pari o superiore a 3.

Tabella 27 – Delitti a carico dei minorenni e giovani adulti entrati negli Istituti penali per i minorenni secondo la categoria. Anno 2022 - fino al 15 novembre.

DELITTI	Italiani			Stranieri			Totale		
	m	f	mf	m	f	mf	m	f	mf
Contro la persona	193	3	196	153	7	160	346	10	356
di cui: Omicidio volontario consumato	15	0	15	3	0	3	18	0	18
Omicidio volontario tentato	21	0	21	8	0	8	29	0	29
Percosse	14	0	14	8	0	8	22	0	22
Lesioni personali volontarie	96	2	98	73	7	80	169	9	178
Rissa	6	0	6	1	0	1	7	0	7
Deformazione dell'aspetto della persona mediante lesioni permanenti al viso	7	0	7	0	0	0	7	0	7
Sequestro di persona	4	0	4	7	0	7	11	0	11
Violenze sessuali	6	0	6	24	0	24	30	0	30
Violenza privata	7	1	8	7	0	7	14	1	15
Minaccia	10	0	10	7	0	7	17	0	17
Atti persecutori (stalking)	5	0	5	9	0	9	14	0	14
Contro la famiglia, la moralità pubblica, il buon costume	38	2	40	8	1	9	46	3	49
di cui: Maltrattamenti in famiglia	36	2	38	7	1	8	43	3	46
Pubblicazioni e spettacoli osceni	2	0	2	1	0	1	3	0	3
Contro il patrimonio	544	23	567	571	69	640	1.115	92	1.207
di cui: Furto	144	11	155	179	47	226	323	58	381
Rapina	287	7	294	343	16	359	630	23	653
Estorsione	43	1	44	24	4	28	67	5	72
Danni	22	2	24	10	1	11	32	3	35
Appropriazione indebita	3	0	3	0	0	0	3	0	3
Ricettazione	45	2	47	14	1	15	59	3	62
Contro l'incolumità pubblica	88	0	88	47	0	47	135	0	135
di cui: stupefacenti	83	0	83	45	0	45	128	0	128
Danneggiamento seguito da incendio	4	0	4	2	0	2	6	0	6
Contro la fede pubblica	12	8	20	14	8	22	26	16	42
di cui: Falsità in atti e persone	4	6	10	14	8	22	18	14	32
Falsità in monete	7	2	9	0	0	0	7	2	9
Contro Stato, altre istituzioni, ordine pubblico	58	3	61	48	0	48	106	3	109
di cui: Violenza, resistenza, oltraggio	48	3	51	44	0	44	92	3	95
Associazione per delinquere	1	0	1	4	0	4	5	0	5
Associazione di tipo mafioso	8	0	8	0	0	0	8	0	8
Altri delitti	43	0	43	1	0	1	44	0	44
di cui: Armi	42	0	42	0	0	0	42	0	42
Totale DELITTI	976	39	1.015	842	85	927	1.818	124	1.942

La tabella riporta il dettaglio dei delitti con frequenza pari o superiori a 3.

I dati sono riferiti ai delitti per i quali i soggetti sono entrati in IPM; il numero dei delitti è superiore al numero degli ingressi in quanto un soggetto può essere entrato nella struttura per uno o più delitti.

I dati sono acquisiti dal Sistema Informativo dei Servizi Minorili (SISM) e sono riferiti alla situazione alla data del 15 novembre 2022; l'elaborazione è stata effettuata in data 17 novembre 2022.

Tabella 28 – Uscite dagli Istituti penali per i minorenni secondo il motivo, la nazionalità e il sesso.
Anno 2022 - fino al 15 novembre.

Motivi di uscita	Italiani			Stranieri			Totale		
	m	f	mf	m	f	mf	m	f	mf
Da custodia cautelare									
Decorrenza termini custodia cautelare	8	0	8	6	1	7	14	1	15
Revoca della custodia cautelare	7	0	7	18	2	20	25	2	27
Remissione in libertà	19	0	19	16	0	16	35	0	35
Prescrizioni	1	0	1	1	0	1	2	0	2
Permanenza in casa	31	1	32	29	1	30	60	2	62
Collocamento in comunità (compresi fine aggravamento)	219	11	230	178	10	188	397	21	418
Sospensione del processo e messa alla prova	7	0	7	10	1	11	17	1	18
Arresti domiciliari	1	0	1	0	0	0	1	0	1
Sospensione condizionale della pena	1	0	1	2	0	2	3	0	3
Provvedimento del giudice a seguito di udienza	3	0	3	3	0	3	6	0	6
Estradizione	0	0	0	2	0	2	2	0	2
Da espiazione pena									
Espiazione della pena	20	0	20	23	2	25	43	2	45
Differimento esecuzione pena	0	1	1	0	24	24	0	25	25
Sospensione esecuzione pena	1	1	2	1	0	1	2	1	3
Affidamento in prova al servizio sociale	20	0	20	18	0	18	38	0	38
Detenzione domiciliare	25	0	25	16	6	22	41	6	47
Concessione Legge 199/2010	3	1	4	1	0	1	4	1	5
Trasferimenti a strutture per adulti									
A strutture per adulti	49	1	50	32	1	33	81	2	83
Totale	415	16	431	356	48	404	771	64	835

I dati sono acquisiti dal Sistema Informativo dei Servizi Minorili (SISM) e sono riferiti alla situazione alla data del 15 novembre 2022; l'elaborazione è stata effettuata in data 17 novembre 2022.

Tabella 29 – Ingressi negli Istituti penali per i minorenni negli anni dal 2007 al 2021, secondo la nazionalità e il sesso.

Anni	Italiani			Stranieri			Totale		
	m	f	mf	m	f	mf	m	f	mf
2007	609	36	645	536	156	692	1.145	192	1.337
2008	657	37	694	524	129	653	1.181	166	1.347
2009	666	33	699	414	109	523	1.080	142	1.222
2010	689	24	713	355	104	459	1.044	128	1.172
2011	714	21	735	409	102	511	1.123	123	1.246
2012	649	18	667	466	119	585	1.115	137	1.252
2013	634	19	653	422	126	548	1.056	145	1.201
2014	509	14	523	357	112	469	866	126	992
2015	480	26	506	425	137	562	905	163	1.068
2016	549	25	574	458	109	567	1.007	134	1.141
2017	520	31	551	419	87	506	939	118	1.057
2018	609	27	636	384	112	496	993	139	1.132
2019	578	21	599	344	85	429	922	106	1.028
2020	337	18	355	310	48	358	647	66	713
2021	450	18	468	320	47	367	770	65	835

Grafico 7 – Ingressi negli Istituti penali per i minorenni negli anni dal 2007 al 2021, secondo la nazionalità.



Tabella 30 – Presenza media giornaliera negli Istituti penali per i minorenni nel periodo dal 2007 al 2021, secondo la nazionalità e il sesso.

Anni	Italiani			Stranieri			Totale		
	m	f	mf	m	f	mf	m	f	mf
2007	199	6	205	182	36	218	380	42	422
2008	244	13	257	179	33	212	422	46	468
2009	290	6	296	179	28	207	469	34	503
2010	300	9	308	138	28	165	438	36	474
2011	319	6	325	140	21	161	459	27	486
2012	304	4	308	170	30	200	474	34	508
2013	263	5	268	155	29	184	418	34	452
2014	220	5	225	122	18	140	342	23	365
2015	233	7	240	167	29	196	400	36	436
2016	253	11	264	176	33	209	429	44	473
2017	253	9	262	175	27	202	428	36	464
2018	252	9	261	180	27	207	432	36	468
2019	214	9	222	166	22	188	379	31	410
2020	169	7	176	136	8	144	305	15	320
2021	176	6	182	130	8	138	306	14	320

Grafico 8 – Presenza media giornaliera negli Istituti penali per i minorenni nel periodo dal 2007 al 2021, secondo la nazionalità.

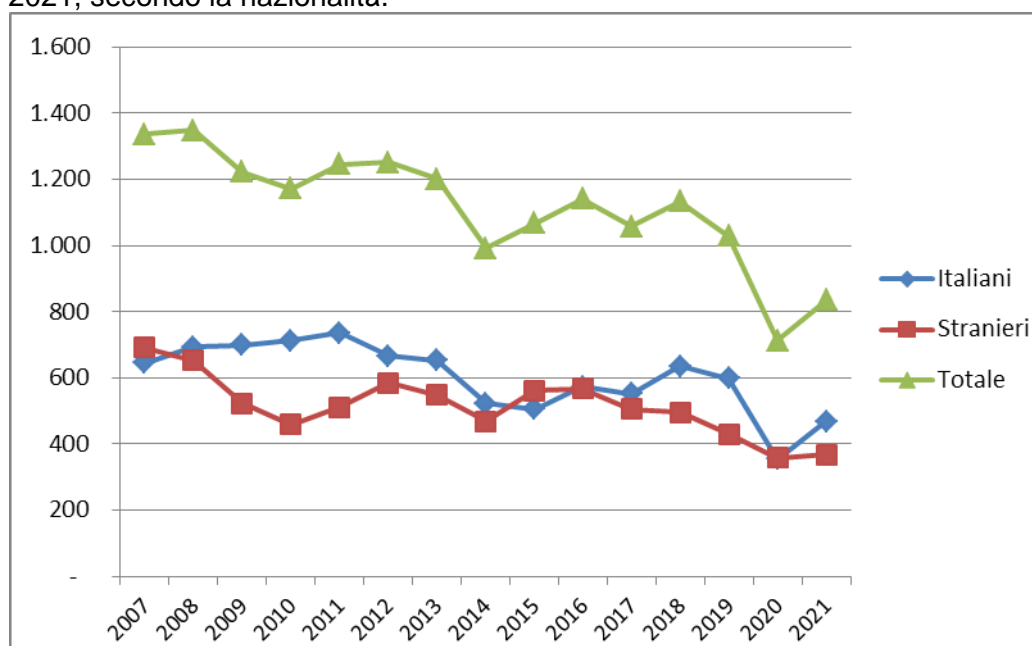
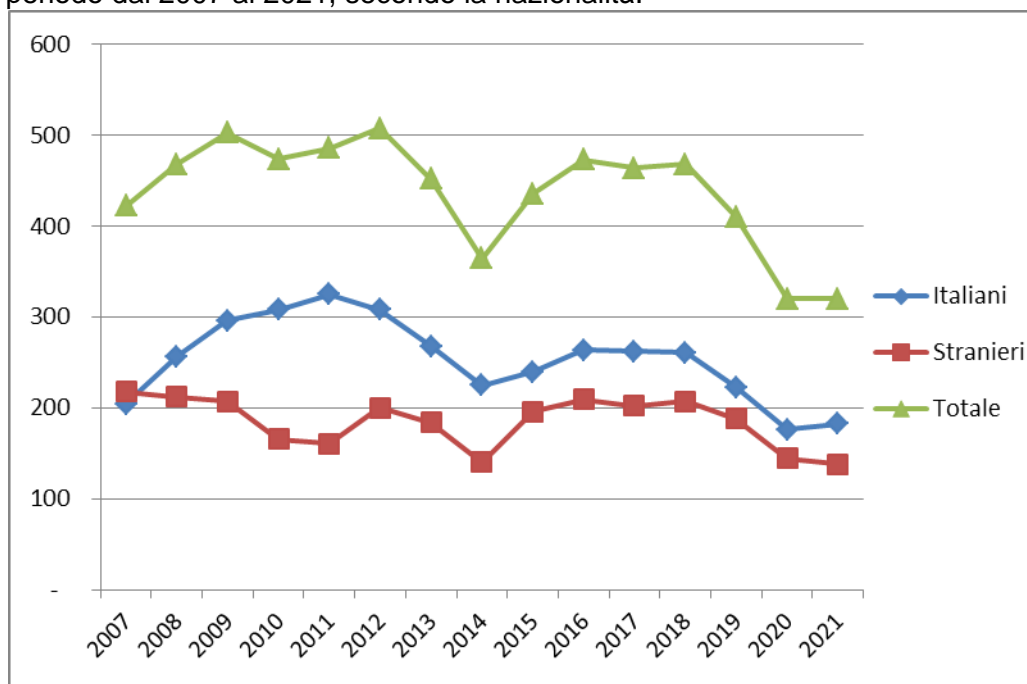

CENTRI DIURNI POLIFUNZIONALI

Situazione alla data del 15 novembre 2022

Tabella 31 – Minorenni e giovani adulti dell'area penale frequentanti i Centri diurni polifunzionali alla data del 15 novembre 2022, secondo la sede, la nazionalità e il sesso.

CENTRI DIURNI POLIFUNZIONALI	Italiani			Stranieri			Totale		
	m	f	mf	m	f	mf	m	f	mf
Nisida (NA)	15	0	15	0	0	0	15	0	15
Santa Maria Capua Vetere (CE)	29	0	29	2	0	2	31	0	31
Lecce	14	0	14	3	0	3	17	0	17
Palermo	25	3	28	3	0	3	28	3	31
Caltanissetta	15	4	19	2	1	3	17	5	22
Sassari	9	1	10	0	0	0	9	1	10
Genova	6	1	7	3	0	3	9	1	10
Totale	113	9	122	13	1	14	126	10	136

Tabella 32 – Minorenni e giovani adulti dell'area penale frequentanti i Centri diurni polifunzionali alla data del 15 novembre 2022, secondo l'età, la nazionalità e il sesso.

Età	Italiani			Stranieri			Totale		
	m	f	mf	m	f	mf	m	f	mf
meno di 14 anni	0	0	0	0	0	0	0	0	0
14 anni	1	0	1	0	0	0	1	0	1
15 anni	9	0	9	3	0	3	12	0	12
16 anni	14	2	16	1	0	1	15	2	17
17 anni	22	0	22	4	0	4	26	0	26
giovani adulti	67	7	74	5	1	6	72	8	80
Totale	113	9	122	13	1	14	126	10	136

Tabella 33 – Minorenni e giovani adulti dell'area penale frequentanti i Centri diurni polifunzionali alla data del 15 novembre 2022, secondo la provenienza e il sesso.

Paesi di provenienza	Sesso		Totale
	maschi	femmine	
Italia	113	9	122
Altri Paesi dell'Unione Europea	2	0	2
Altri Paesi europei	2	0	2
Africa	6	1	7
America	3	0	3
Asia	0	0	0
Totale	126	10	136

N.B.: I Centri diurni polifunzionali sono frequentati anche da giovani a rischio devianza, anche se non sottoposti a procedimento penale, NON COMPRESI NEI DATI SOPRA INDICATI.

I dati sono acquisiti dal Sistema Informativo dei Servizi Minorili (SISM) e sono riferiti alla situazione alla data del 15 novembre 2022; l'elaborazione è stata effettuata in data 17 novembre 2022.

Anno 2022, fino al 15 novembre – Dati di flusso

Tabella 34 – Minorenni e giovani adulti dell'area penale assegnati ai Centri diurni polifunzionali secondo l'età, la nazionalità e il sesso. Anno 2022 - fino al 15 novembre. Dati di flusso.

CENTRI DIURNI POLIFUNZIONALI	Italiani			Stranieri			Totale		
	m	f	mf	m	f	mf	m	f	mf
Nisida (NA)	27	0	27	1	0	1	28	0	28
Santa Maria Capua Vetere (CE)	70	2	72	6	0	6	76	2	78
Lecce	34	2	36	3	0	3	37	2	39
Palermo	65	4	69	6	0	6	71	4	75
Caltanissetta	39	9	48	6	1	7	45	10	55
Sassari	19	4	23	1	0	1	20	4	24
Genova	6	1	7	3	0	3	9	1	10
Totale	260	22	282	26	1	27	286	23	309

Tabella 35 – Minorenni e giovani adulti dell'area penale assegnati ai Centri diurni polifunzionali secondo l'età, la nazionalità e il sesso. Anno 2022 - fino al 15 novembre. Dati di flusso.

Età	Italiani			Stranieri			Totale		
	m	f	mf	m	f	mf	m	f	mf
meno di 14 anni	0	0	0	0	0	0	0	0	0
14 anni	5	0	5	0	0	0	5	0	5
15 anni	17	3	20	3	0	3	20	3	23
16 anni	39	2	41	2	0	2	41	2	43
17 anni	62	5	67	6	0	6	68	5	73
giovani adulti	137	12	149	15	1	16	152	13	165
Totale	260	22	282	26	1	27	286	23	309

Tabella 36 – Minorenni e giovani adulti dell'area penale assegnati ai Centri diurni polifunzionali secondo la provenienza e il sesso. Anno 2022 - fino al 15 novembre. Dati di flusso.

Paesi di provenienza	Sesso		Totale
	maschi	femmine	
Italia	260	22	282
Altri Paesi dell'Unione Europea	4	0	4
Altri Paesi europei	5	0	5
Africa	11	1	12
America	4	0	4
Asia	2	0	2
Totale	286	23	309

N.B.: I Centri diurni polifunzionali sono frequentati anche da giovani a rischio devianza, anche se non sottoposti a procedimento penale, NON COMPRESI NEI DATI SOPRA INDICATI.

I dati sono acquisiti dal Sistema Informativo dei Servizi Minorili (SISM) e sono riferiti alla situazione alla data del 15 novembre 2022; l'elaborazione è stata effettuata in data 17 novembre 2022.