

# **Minorenni e giovani adulti in carico ai Servizi minorili**

## **Analisi statistica dei dati**

- *Dati riferiti alla data del 15 novembre 2020*
- *Dati di flusso dell'anno 2020, fino al 15 novembre*

*Aggiornamento mensile*

**ELABORAZIONE SU DATI DEL SISTEMA INFORMATIVO DEI SERVIZI MINORILI  
RIFERITI ALLA DATA DEL 15 NOVEMBRE 2020  
EFFETTUATA IL 18 NOVEMBRE 2020**

Dipartimento per la Giustizia minorile e di Comunità  
Ufficio I del Capo Dipartimento  
Sezione Statistica  
Via Damiano Chiesa, 24 00136 - Roma  
Tel. 06/68188268 - 274 - 279 - 297  
E-mail: [statistiche.dgmc@giustizia.it](mailto:statistiche.dgmc@giustizia.it)

*[http://www.centrostudinisida.it/Statistica/statistiche\\_minori.html](http://www.centrostudinisida.it/Statistica/statistiche_minori.html)  
[https://www.giustizia.it/giustizia/it/mg\\_1\\_14.page?selectedNode=0\\_6](https://www.giustizia.it/giustizia/it/mg_1_14.page?selectedNode=0_6)*

## **Premessa**

La presente analisi statistica è stata pensata per fornire un quadro sintetico e aggiornato dei minorenni e giovani adulti (fino ai venticinque anni) che per provvedimenti di natura penale sono presenti nei servizi minorili residenziali o in carico ai servizi sociali per i minorenni.

Gli *Uffici di Servizio Sociale per i minorenni* (USSM) intervengono in ogni stato e grado del procedimento penale, dal momento in cui, a seguito di denuncia, il minore entra nel circuito penale fino alla conclusione del suo percorso giudiziario; l'intervento a favore del minore viene avviato, su segnalazione dell'Autorità Giudiziaria, con la raccolta degli elementi conoscitivi per l'accertamento della personalità e per l'elaborazione dell'inchiesta sociale di base e prosegue con la formulazione del progetto educativo e con l'attuazione dei provvedimenti disposti dal giudice.

I Servizi minorili residenziali sono:

- *i Centri di prima accoglienza (CPA)*, che accolgono temporaneamente i minorenni fermati, accompagnati o arrestati in flagranza di reato dalle forze dell'ordine su disposizione del Procuratore della Repubblica per i minorenni; il minore permane nel Centro di prima accoglienza fino all'udienza di convalida, per un tempo massimo di novantasei ore; nel corso dell'udienza di convalida il giudice (GIP) valuta se esistono elementi sufficienti per convalidare l'arresto o il fermo e decide sull'eventuale applicazione di una delle quattro possibili misure cautelari previste per i minorenni (prescrizioni, permanenza in casa, collocamento in comunità, custodia cautelare);
- *le Comunità*, ministeriali e del privato sociale, che hanno dimensioni strutturali e organizzative connotate da una forte apertura all'ambiente esterno, in cui sono collocati i minori sottoposti alla misura cautelare prevista dall'art.22 del D.P.R.448/88 (collocamento in comunità); l'ingresso in comunità può essere disposto anche nell'ambito di un provvedimento di messa alla prova o di concessione di una misura alternativa alla detenzione o di applicazione delle misure di sicurezza; alcune Comunità sono annesse ai Centri di prima accoglienza;
- *gli Istituti penali per i minorenni (IPM)*, in cui sono eseguite la misura della custodia cautelare e la pena detentiva; gli IPM sono concepiti strutturalmente in modo da fornire risposte adeguate alla particolarità della giovane utenza ed alle esigenze connesse all'esecuzione dei provvedimenti dell'Autorità Giudiziaria; l'attività trattamentale è svolta da un'équipe multidisciplinare, in cui è presente un operatore socio-educativo di riferimento stabile appartenente all'Amministrazione; le attività formative, professionali, culturali e di animazione sono effettuate in collaborazione con operatori di altri Enti e avvalendosi di associazioni del privato sociale e del volontariato; negli IPM è presente personale del Corpo di Polizia Penitenziaria adeguatamente formato al rapporto con l'adolescenza.

L'Amministrazione gestisce, inoltre i *Centri diurni polifunzionali (CDP)*, Servizi minorili non residenziali per l'accoglienza diurna di minori e giovani adulti dell'area penale o in situazioni di

disagio sociale e a rischio di devianza, anche se non sottoposti a procedimento penale, non censiti nella presente rilevazione.

I CDP offrono attività educative, di studio, di formazione-lavoro, nonché ludico-ricreative e sportive.

La maggior parte dei minori autori di reato è in carico agli USSM ed è sottoposta a misure da eseguire in area penale esterna; la detenzione, infatti, assume per i minori di età carattere di residualità, per lasciare spazio a percorsi sanzionatori alternativi.

Negli ultimi anni si sta assistendo ad una sempre maggiore applicazione del collocamento in comunità, non solo quale misura cautelare, ma anche nell'ambito di altri provvedimenti giudiziari, per la sua capacità di contemperare le esigenze educative con quelle contenitive di controllo.

L'utenza dei Servizi minorili è prevalentemente maschile; le ragazze sono soprattutto di nazionalità straniera e provengono dai Paesi dell'area dell'ex Jugoslavia e dalla Romania.

La presenza degli stranieri è maggiormente evidente nei Servizi residenziali; i dati sulle provenienze evidenziano che negli ultimi anni alle nazionalità più ricorrenti nell'ambito della devianza, quali il Marocco, la Romania, l'Albania e i Paesi dell'ex Jugoslavia, tutt'ora prevalenti, si sono affiancate altre nazionalità, singolarmente poco rilevanti in termini numerici, ma che hanno contribuito a rendere multietnico e più complesso il quadro complessivo dell'utenza.

Con riferimento all'età, la componente dei "giovani adulti" <sup>(1)</sup>, costituita da ragazzi di età tra i 18 e i 24 anni compiuti, ha assunto nel tempo un'importanza crescente, soprattutto in termini di presenza negli Istituti penali per i minorenni.

La criminalità minorile è connotata dalla prevalenza dei reati contro il patrimonio e, in particolare, dei reati di furto e rapina. Frequenti sono anche le violazioni delle disposizioni in materia di sostanze stupefacenti, mentre tra i reati contro la persona prevalgono le lesioni personali volontarie.

(1) Le misure cautelari, le misure penali di comunità, le altre misure alternative, le sanzioni sostitutive, le pene detentive e le misure di sicurezza si eseguono secondo le norme e con le modalità previste per i minorenni anche nei confronti di coloro che nel corso dell'esecuzione abbiano compiuto il diciottesimo ma non il venticinquesimo anno di età, sempre che, non ricorrano particolari ragioni di sicurezza valutate dal giudice competente, tenuto conto altresì delle finalità rieducative ovvero quando le predette finalità non risultano in alcun modo perseguibili a causa della mancata adesione al trattamento in atto. L'esecuzione rimane affidata al personale dei servizi minorili. Queste disposizioni si applicano anche quando l'esecuzione ha inizio dopo il compimento del diciottesimo anno di età, (art. 24 D. Lgs. 28 luglio 1989, n. 272, come modificato dall'art.5, comma 1, D.L. 26 giugno 2014, n. 92, convertito, con modificazioni, dalla L. 11 agosto 2014, n 117, e, successivamente, dall'art. 9, comma 1, D. Lgs. 2 ottobre 2018, n. 121).

# Minorenni e giovani adulti in carico ai Servizi della Giustizia Minorile

## Dati di riepilogo - Situazione al 15 novembre 2020

Servizi minorili	Sesso		Totale
	maschi	femmine	

### Presenti nei Servizi residenziali

Centri di prima accoglienza	6	1	7
Istituti penali per i minorenni	296	10	306
Comunità ministeriali	17	0	17
Comunità private	957	58	1.015
<b>Totale presenti alla data considerata</b>	<b>1.276</b>	<b>69</b>	<b>1.345</b>

### In carico agli Uffici di servizio sociale per i minorenni (1)

In messa alla prova	1.892	130	2.022
<i>In casa</i>	1.408	105	1.513
<i>In comunità</i>	484	25	509
In misura penale di comunità/ alternativa alla detenzione, sostitutiva, di sicurezza, cautelare delle prescrizioni e della permanenza in casa	354	19	373
<i>In casa</i>	294	17	311
<i>In comunità</i>	60	2	62
In Comunità, per misura diversa dalle precedenti	361	25	386
Negli Istituti penali per i minorenni	283	8	291
Nei Centri di prima accoglienza	0	0	0
Per indagini sociali e progetti trattamentali (2)	4.852	656	5.508
In altra situazione (3)	4.299	467	4.766
<b>Totale soggetti in carico alla data considerata</b>	<b>12.041</b>	<b>1.305</b>	<b>13.346</b>

### Frequentanti i Centri diurni polifunzionali

<b>N. minori frequentanti alla data considerata</b>	<b>93</b>	<b>7</b>	<b>100</b>
---	-----------	----------	------------

Note:

(1) I dati riguardano i minorenni e giovani adulti in carico agli USSM per l'esecuzione di un provvedimento e/o per indagini sociali e progetti trattamentali.

**Sono compresi i soggetti presenti nei Servizi residenziali che sono anche in carico agli USSM.**

(2) Sono i soggetti in carico solo per indagini e progetti; sono esclusi coloro che sono in carico anche per provvedimenti in esecuzione in area penale esterna o interna, già considerati nelle precedenti voci della tabella.

(3) I dati sono riferiti ai soggetti in carico agli Uffici di servizio sociale per i minorenni per i quali si è conclusa l'esecuzione di una misura o è stata già evasa una richiesta dell'Autorità Giudiziaria, che sono in attesa di un'udienza.

*I dati sono acquisiti dal Sistema Informativo dei Servizi Minorili (SISM) e sono riferiti alla situazione alla data del 15 novembre 2020; l'elaborazione è stata effettuata in data 18 novembre 2020.*

## UFFICI DI SERVIZIO SOCIALE PER I MINORENNI

### DATI DI FLUSSO

Tabella 1 - Minorenni e giovani adulti in carico agli Uffici di servizio sociale per i minorenni, secondo il periodo di presa in carico, la nazionalità e il sesso. Anno 2020 - fino al 15 novembre.

Periodo di presa in carico	Italiani			Stranieri			Totale		
	m	f	mf	m	f	mf	m	f	mf
Presi in carico per la prima volta nel 2020	3.917	513	<b>4.430</b>	1.053	102	<b>1.155</b>	4.970	615	<b>5.585</b>
Già precedentemente in carico	8.553	914	<b>9.467</b>	2.694	325	<b>3.019</b>	11.247	1.239	<b>12.486</b>
<b>Totale</b>	<b>12.470</b>	<b>1.427</b>	<b>13.897</b>	<b>3.747</b>	<b>427</b>	<b>4.174</b>	<b>16.217</b>	<b>1.854</b>	<b>18.071</b>

Tabella 2a - Minorenni e giovani adulti in carico agli Uffici di servizio sociale per i minorenni, secondo l'età alla prima presa in carico, la nazionalità e il sesso. Anno 2020 - fino al 15 novembre.

Età alla prima presa in carico	Italiani			Stranieri			Totale		
	m	f	mf	m	f	mf	m	f	mf
<b>meno di 14 anni</b>	100	16	<b>116</b>	20	6	<b>26</b>	120	22	<b>142</b>
<b>14 anni</b>	785	92	<b>877</b>	231	55	<b>286</b>	1.016	147	<b>1.163</b>
<b>15 anni</b>	2.071	252	<b>2.323</b>	542	75	<b>617</b>	2.613	327	<b>2.940</b>
<b>16 anni</b>	2.965	319	<b>3.284</b>	809	89	<b>898</b>	3.774	408	<b>4.182</b>
<b>17 anni</b>	3.281	374	<b>3.655</b>	1.004	82	<b>1.086</b>	4.285	456	<b>4.741</b>
<b>giovani adulti</b>	3.268	374	<b>3.642</b>	1.141	120	<b>1.261</b>	4.409	494	<b>4.903</b>
<b>Totale</b>	<b>12.470</b>	<b>1.427</b>	<b>13.897</b>	<b>3.747</b>	<b>427</b>	<b>4.174</b>	<b>16.217</b>	<b>1.854</b>	<b>18.071</b>

Tabella 2b - Minorenni e giovani adulti in carico agli Uffici di servizio sociale per i minorenni, secondo l'età nel periodo considerato, la nazionalità e il sesso. Anno 2020 - fino al 15 novembre.

Età nel periodo considerato	Italiani			Stranieri			Totale		
	m	f	mf	m	f	mf	m	f	mf
<b>meno di 14 anni</b>	64	14	<b>78</b>	8	4	<b>12</b>	72	18	<b>90</b>
<b>14 anni</b>	214	27	<b>241</b>	46	5	<b>51</b>	260	32	<b>292</b>
<b>15 anni</b>	867	127	<b>994</b>	186	21	<b>207</b>	1.053	148	<b>1.201</b>
<b>16 anni</b>	1.861	246	<b>2.107</b>	439	46	<b>485</b>	2.300	292	<b>2.592</b>
<b>17 anni</b>	2.728	343	<b>3.071</b>	656	64	<b>720</b>	3.384	407	<b>3.791</b>
<b>giovani adulti</b>	6.736	670	<b>7.406</b>	2.412	287	<b>2.699</b>	9.148	957	<b>10.105</b>
<b>Totale</b>	<b>12.470</b>	<b>1.427</b>	<b>13.897</b>	<b>3.747</b>	<b>427</b>	<b>4.174</b>	<b>16.217</b>	<b>1.854</b>	<b>18.071</b>

L'età è calcolata all'inizio dell'anno per i soggetti in carico da periodi precedenti, alla presa in carico per i nuovi soggetti.

*I dati sono acquisiti dal Sistema Informativo dei Servizi Minorili (SISM) e sono riferiti alla situazione alla data del 15 novembre 2020; l'elaborazione è stata effettuata in data 18 novembre 2020.*

Tabella 3 - Minorenni e giovani adulti in carico agli Uffici di servizio sociale per i minorenni, secondo la provenienza e il sesso. Anno 2020 - fino al 15 novembre.

Paesi di provenienza	Sesso		Totale
	maschi	femmine	
<b>Italia</b>	<b>12.470</b>	<b>1.427</b>	<b>13.897</b>
<b>Altri Paesi dell'Unione Europea</b>	<b>748</b>	<b>190</b>	<b>938</b>
di cui: Croazia	43	42	85
Romania	582	123	705
<b>Altri Paesi europei</b>	<b>834</b>	<b>129</b>	<b>963</b>
di cui: Albania	417	12	429
Bosnia-Erzegovina	76	69	145
Kosovo	59	0	59
Moldova	89	5	94
Serbia	72	24	96
Ucraina	45	7	52
<b>Africa</b>	<b>1.723</b>	<b>83</b>	<b>1.806</b>
di cui: Costa d'Avorio	60	2	62
Egitto	167	2	169
Gambia	162	2	164
Marocco	694	31	725
Nigeria	64	33	97
Senegal	138	0	138
Tunisia	230	7	237
<b>America</b>	<b>202</b>	<b>12</b>	<b>214</b>
<b>Asia</b>	<b>233</b>	<b>13</b>	<b>246</b>
<b>Oceania</b>	<b>1</b>	<b>0</b>	<b>1</b>
<b>Apolidi</b>	<b>6</b>	<b>0</b>	<b>6</b>
<b>Totale</b>	<b>16.217</b>	<b>1.854</b>	<b>18.071</b>

La tabella riporta il dettaglio dei Paesi per i quali il numero di minori è risultato pari o superiore a 50.

*I dati sono acquisiti dal Sistema Informativo dei Servizi Minorili (SISM) e sono riferiti alla situazione alla data del 15 novembre 2020; l'elaborazione è stata effettuata in data 18 novembre 2020.*

Tabella 4 - Minorenni e giovani adulti in carico agli Uffici di servizio sociale per i minorenni, secondo la sede e il periodo di presa in carico. Anno 2020 - fino al 15 novembre.

USSM	Periodo di presa in carico		Totale
	Presi in carico per la prima volta nel 2020	Già precedentemente in carico	
Ancona	284	539	823
Bari	319	769	1.088
Bologna	529	1.190	1.719
Bolzano	49	156	205
Brescia	404	416	820
Cagliari	121	325	446
Caltanissetta	139	601	740
Campobasso	74	137	211
Catania	287	854	1.141
Catanzaro	202	382	584
Firenze	334	476	810
Genova	181	391	572
L'Aquila	140	396	536
Lecce	169	345	514
Messina	136	259	395
Milano	221	489	710
Napoli	380	664	1.044
Palermo	464	808	1.272
Perugia	117	262	379
Potenza	86	313	399
Reggio Calabria	75	211	286
Roma	479	1.264	1.743
Salerno	76	228	304
Sassari	96	323	419
Taranto	90	192	282
Torino	250	403	653
Trento	81	184	265
Trieste	111	359	470
Venezia	194	240	434

I soggetti in carico a più USSM sono conteggiati in corrispondenza di ciascuno di essi; la somma dei dati delle diverse sedi USSM è superiore al numero effettivo dei soggetti in carico nel periodo in esame e, per questo motivo, non è riportata in tabella.

*I dati sono acquisiti dal Sistema Informativo dei Servizi Minorili (SISM) e sono riferiti alla situazione alla data del 15 novembre 2020; l'elaborazione è stata effettuata in data 18 novembre 2020.*



Tabella 5 - Reati dei minorenni e giovani adulti in carico agli Uffici di servizio sociale per i minorenni, secondo la categoria. Anno 2020 - fino al 15 novembre.

REATI	Italiani			Stranieri			Totale		
	m	f	mf	m	f	mf	m	f	mf
<b>DELITTI</b>									
<b>Contro la persona</b>	<b>8.483</b>	<b>792</b>	<b>9.275</b>	<b>3.188</b>	<b>190</b>	<b>3.378</b>	<b>11.671</b>	<b>982</b>	<b>12.653</b>
di cui: Omicidio volontario consumato	43	10	53	29	2	31	72	12	84
Omicidio volontario tentato	145	9	154	46	1	47	191	10	201
Percosse	385	59	444	171	11	182	556	70	626
Lesioni personali volontarie	3.304	295	3.599	1.364	78	1.442	4.668	373	5.041
Rissa	408	17	425	167	5	172	575	22	597
Sfruttamento pornografia minorile	237	22	259	28	1	29	265	23	288
Sequestro di persona	83	3	86	55	4	59	138	7	145
Violenze sessuali	673	13	686	271	1	272	944	14	958
Atti sessuali con minorenne	98	0	98	16	1	17	114	1	115
Violenza privata	575	58	633	282	24	306	857	82	939
Minaccia	1.346	150	1.496	509	36	545	1.855	186	2.041
Atti persecutori (stalking)	518	77	595	101	4	105	619	81	700
Violazione di domicilio	112	17	129	37	6	43	149	23	172
Ingiuria	96	8	104	49	5	54	145	13	158
Diffamazione	118	24	142	12	7	19	130	31	161
<b>Contro famiglia, moralità pubblica, buon costume</b>	<b>575</b>	<b>56</b>	<b>631</b>	<b>88</b>	<b>12</b>	<b>100</b>	<b>663</b>	<b>68</b>	<b>731</b>
di cui: Maltrattamenti in famiglia	529	48	577	73	8	81	602	56	658
<b>Contro il patrimonio</b>	<b>13.062</b>	<b>1.130</b>	<b>14.192</b>	<b>6.931</b>	<b>1.206</b>	<b>8.137</b>	<b>19.993</b>	<b>2.336</b>	<b>22.329</b>
di cui: Furto	5.849	734	6.583	3.468	1.024	4.492	9.317	1.758	11.075
Rapina	3.015	153	3.168	1.780	104	1.884	4.795	257	5.052
Estorsione	827	37	864	255	16	271	1.082	53	1.135
Danni	1.607	92	1.699	596	23	619	2.203	115	2.318
Truffa	86	24	110	45	0	45	131	24	155
Ricettazione	1.569	74	1.643	749	35	784	2.318	109	2.427
<b>Contro l'incolumità pubblica</b>	<b>4.554</b>	<b>200</b>	<b>4.754</b>	<b>1.042</b>	<b>23</b>	<b>1.065</b>	<b>5.596</b>	<b>223</b>	<b>5.819</b>
di cui: Stupefacenti	4.249	190	4.439	973	17	990	5.222	207	5.429
Incendio	99	3	102	24	4	28	123	7	130
Danneggiamento seguito da incendio	159	6	165	38	2	40	197	8	205
<b>Contro la fede pubblica</b>	<b>441</b>	<b>84</b>	<b>525</b>	<b>283</b>	<b>84</b>	<b>367</b>	<b>724</b>	<b>168</b>	<b>892</b>
di cui: Falsità in atti e persone	374	74	448	268	83	351	642	157	799
<b>Contro Stato, altre istituzioni, ordine pubblico</b>	<b>2.090</b>	<b>244</b>	<b>2.334</b>	<b>972</b>	<b>98</b>	<b>1.070</b>	<b>3.062</b>	<b>342</b>	<b>3.404</b>
di cui: Violenza, resistenza a P.U.	1.739	132	1.871	827	71	898	2.566	203	2.769
<b>Altri delitti</b>	<b>1.801</b>	<b>171</b>	<b>1.972</b>	<b>503</b>	<b>44</b>	<b>547</b>	<b>2.304</b>	<b>215</b>	<b>2.519</b>
di cui: Armi	474	24	498	29	0	29	503	24	527
Codice della strada	45	1	46	9	0	9	54	1	55
<b>Totale DELITTI</b>	<b>31.006</b>	<b>2.677</b>	<b>33.683</b>	<b>13.007</b>	<b>1.657</b>	<b>14.664</b>	<b>44.013</b>	<b>4.334</b>	<b>48.347</b>
<b>CONTRAVVENZIONI</b>	<b>2.265</b>	<b>130</b>	<b>2.395</b>	<b>658</b>	<b>87</b>	<b>745</b>	<b>2.923</b>	<b>217</b>	<b>3.140</b>
di cui: Ordine pubblico e tranquillità pubblica	399	61	460	102	14	116	501	75	576
Incolumità pubblica	160	6	166	38	0	38	198	6	204
Prevenzione di talune specie di reati	108	5	113	28	34	62	136	39	175
Armi	1.311	51	1.362	440	37	477	1.751	88	1.839
Codice della strada	256	2	258	26	0	26	282	2	284
<b>SANZIONI AMMINISTRATIVE</b>	<b>330</b>	<b>1</b>	<b>331</b>	<b>79</b>	<b>3</b>	<b>82</b>	<b>409</b>	<b>4</b>	<b>413</b>
di cui: Codice della strada	304	1	305	74	3	77	378	4	382
<b>TOTALE COMPLESSIVO</b>	<b>33.601</b>	<b>2.808</b>	<b>36.409</b>	<b>13.744</b>	<b>1.747</b>	<b>15.491</b>	<b>47.345</b>	<b>4.555</b>	<b>51.900</b>

I dati sono riferiti ai reati dei procedimenti penali a carico dei minori nel periodo in esame; il numero dei reati è superiore al numero dei minori in quanto un minore può avere a carico uno o più reati.

La tabella riporta il dettaglio delle tipologie di reato con frequenza pari o superiore a 100 o di particolare interesse.

*I dati sono acquisiti dal Sistema Informativo dei Servizi Minorili (SISM) e sono riferiti alla situazione alla data del 15 novembre 2020; l'elaborazione è stata effettuata in data 18 novembre 2020.*

Tabella 6 - Minorenni e giovani adulti in carico agli Uffici di servizio sociale per i minorenni negli anni dal 2007 al 2019 secondo la nazionalità e il sesso.

Anni	Italiani			Stranieri			Totale		
	m	f	mf	m	f	mf	m	f	mf
2007	10.689	1.083	<b>11.772</b>	2.516	456	<b>2.972</b>	13.205	1.539	<b>14.744</b>
2008	13.015	1.382	<b>14.397</b>	2.944	473	<b>3.417</b>	15.959	1.855	<b>17.814</b>
2009	14.023	1.457	<b>15.480</b>	2.981	424	<b>3.405</b>	17.004	1.881	<b>18.885</b>
2010	14.335	1.337	<b>15.672</b>	2.387	304	<b>2.691</b>	16.722	1.641	<b>18.363</b>
2011	15.260	1.624	<b>16.884</b>	2.870	403	<b>3.273</b>	18.130	2.027	<b>20.157</b>
2012	14.885	1.745	<b>16.630</b>	3.322	455	<b>3.777</b>	18.207	2.200	<b>20.407</b>
2013	14.509	1.713	<b>16.222</b>	3.469	522	<b>3.991</b>	17.978	2.235	<b>20.213</b>
2014	14.192	1.748	<b>15.940</b>	3.661	594	<b>4.255</b>	17.853	2.342	<b>20.195</b>
2015	14.136	1.777	<b>15.913</b>	3.937	688	<b>4.625</b>	18.073	2.465	<b>20.538</b>
2016	14.492	1.871	<b>16.363</b>	4.691	794	<b>5.485</b>	19.183	2.665	<b>21.848</b>
2017	13.533	1.680	<b>15.213</b>	4.559	694	<b>5.253</b>	18.092	2.374	<b>20.466</b>
2018	14.091	1.692	<b>15.783</b>	4.859	663	<b>5.522</b>	18.950	2.355	<b>21.305</b>
2019	14.027	1.689	<b>15.716</b>	4.678	569	<b>5.247</b>	18.705	2.258	<b>20.963</b>

Grafico 1 - Minorenni e giovani adulti in carico agli Uffici di servizio sociale per i minorenni negli anni dal 2007 al 2019 secondo la nazionalità.



Grafico 2 - Minorenni e giovani adulti in carico agli Uffici di servizio sociale per i minorenni negli anni dal 2007 al 2019 secondo il periodo di presa in carico.



Grafico 3 - Minorenni e giovani adulti carico agli Uffici di servizio sociale per i minorenni nell'anno 2019 secondo il periodo di presa in carico.

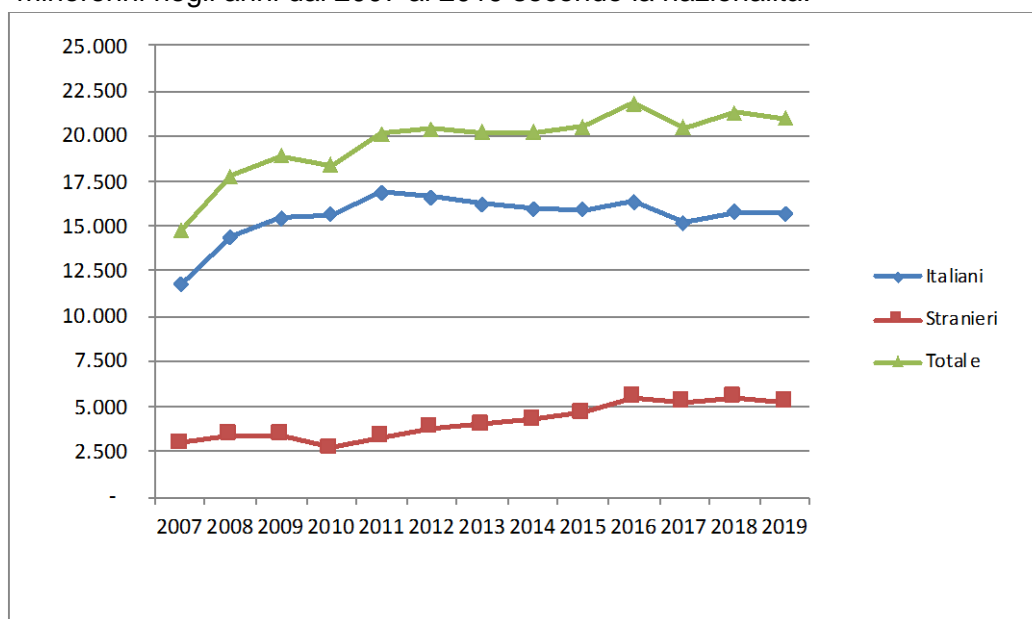

## CENTRI DI PRIMA ACCOGLIENZA

Tabella 7 - Ingressi e presenze nei Centri di prima accoglienza nell'anno 2020, per sede di CPA. Situazione al 15 novembre.

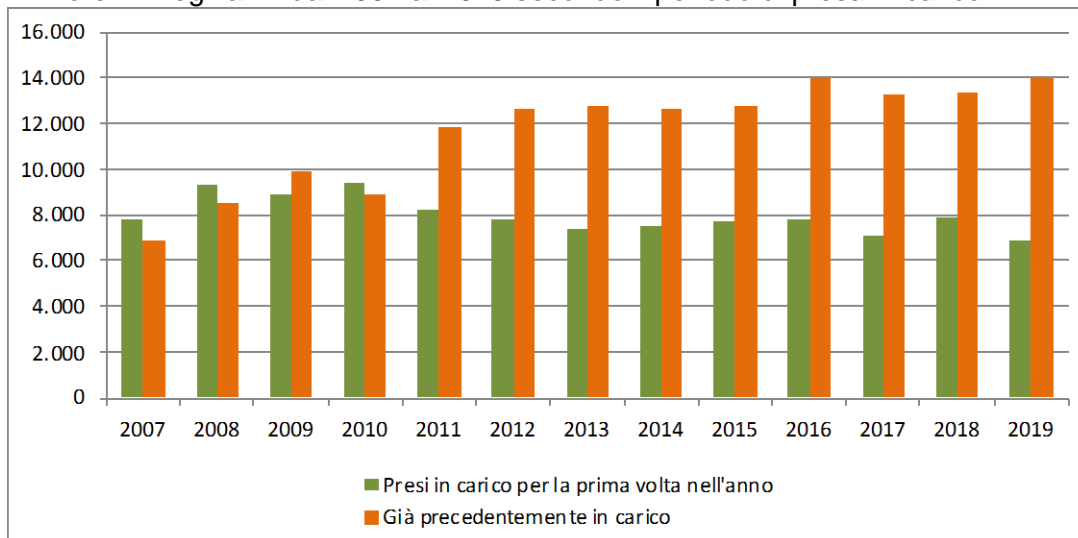
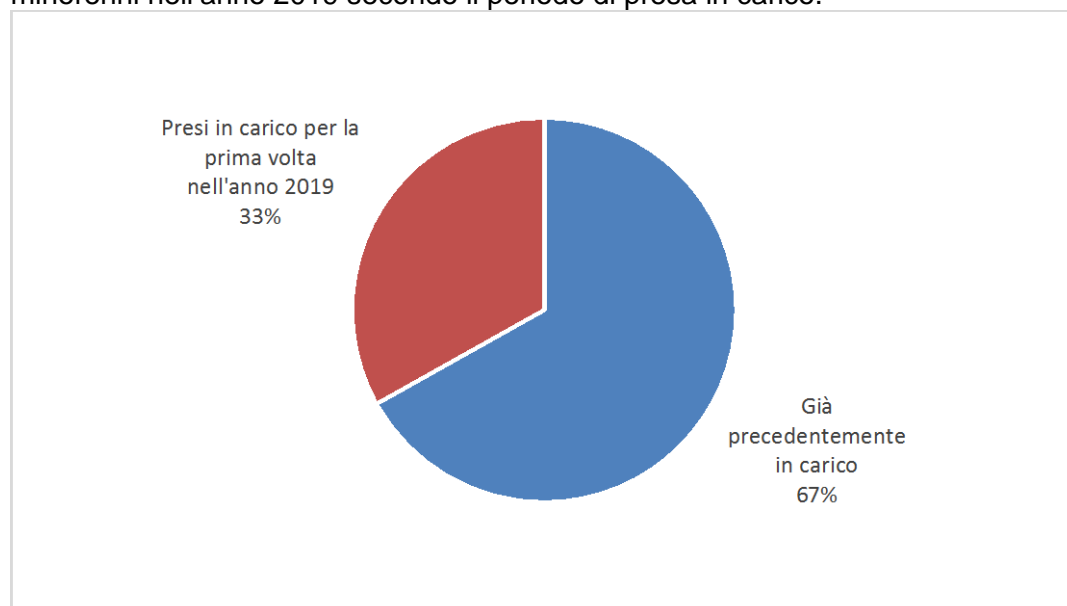
CPA	Ingressi stabili (compresi trasferimenti tra CPA)	Presenza media giornaliera	Presenti al 15 novembre 2020
Torino	117	1,2	1
Genova	17	0,2	0
Milano	29	0,3	0
Treviso	21	0,2	1
Bologna	40	0,4	0
Firenze	17	0,2	0
Roma	145	1,5	0
Ancona	4	0,0	0
L'Aquila	3	0,0	0
Napoli (*)	37	0,4	2
Nisida (NA) (*)	4	0,0	0
Salerno	9	0,1	0
Bari	12	0,1	0
Lecce	7	0,1	0
Catanzaro	7	0,1	0
Potenza	0	0,0	0
Palermo	18	0,1	1
Messina	5	0,0	0
Caltanissetta	2	0,0	0
Catania	32	0,3	1
Quartucciu (CA)	10	0,1	1
Sassari	4	0,0	0
<b>Totale</b>	<b>540</b>	<b>5,5</b>	<b>7</b>

Nota: Nei CPA di Reggio Calabria, Taranto e Trento l'attività è stata sospesa con decreto del 7 marzo 2016.

(\*) Napoli = maschile; Nisida (NA) = femminile.

*I dati sono acquisiti dal Sistema Informativo dei Servizi Minorili (SISM) e sono riferiti alla situazione alla data del 15 novembre 2020; l'elaborazione è stata effettuata in data 18 novembre 2020.*

Tabella 8 - Ingressi nei Centri di prima accoglienza secondo l'età, la nazionalità e il sesso. Anno 2020 - fino al 15 novembre.

Età	Italiani			Stranieri			Totale		
	m	f	mf	m	f	mf	m	f	mf
<b>meno di 14 anni</b>	2	0	<b>2</b>	1	2	<b>3</b>	3	2	<b>5</b>
<b>14 anni</b>	13	0	<b>13</b>	15	3	<b>18</b>	28	3	<b>31</b>
<b>15 anni</b>	54	3	<b>57</b>	39	7	<b>46</b>	93	10	<b>103</b>
<b>16 anni</b>	101	8	<b>109</b>	67	10	<b>77</b>	168	18	<b>186</b>
<b>17 anni</b>	119	8	<b>127</b>	73	11	<b>84</b>	192	19	<b>211</b>
<b>18 anni e oltre</b>	1	0	<b>1</b>	1	1	<b>2</b>	2	1	<b>3</b>
<b>Totale</b>	<b>290</b>	<b>19</b>	<b>309</b>	<b>196</b>	<b>34</b>	<b>230</b>	<b>486</b>	<b>53</b>	<b>539</b>

Tabella 9 - Ingressi nei Centri di prima accoglienza secondo la provenienza e il sesso. Anno 2020 - fino al 15 novembre.

Paesi di provenienza	Sesso		Totale
	maschi	femmine	
<b>Italia</b>	<b>290</b>	<b>19</b>	<b>309</b>
<b>Altri Paesi dell'Unione Europea</b>	<b>36</b>	<b>16</b>	<b>52</b>
di cui: Croazia	4	5	9
Romania	30	10	40
<b>Altri Paesi europei</b>	<b>43</b>	<b>16</b>	<b>59</b>
di cui: Albania	18	0	18
Bosnia-Erzegovina	14	14	28
Serbia	5	2	7
<b>Africa</b>	<b>105</b>	<b>1</b>	<b>106</b>
di cui: Algeria	5	0	5
Egitto	10	0	10
Marocco	52	0	52
Senegal	5	0	5
Tunisia	30	0	30
<b>America</b>	<b>9</b>	<b>1</b>	<b>10</b>
<b>Asia</b>	<b>2</b>	<b>0</b>	<b>2</b>
<b>Apolidi</b>	<b>1</b>	<b>0</b>	<b>1</b>
<b>Totale</b>	<b>486</b>	<b>53</b>	<b>539</b>

La tabella riporta il dettaglio dei Paesi per i quali il numero di minori è risultato pari o superiore a 5.

*I dati sono acquisiti dal Sistema Informativo dei Servizi Minorili (SISM) e sono riferiti alla situazione alla data del 15 novembre 2020; l'elaborazione è stata effettuata in data 18 novembre 2020.*

Tabella 10 - Delitti a carico dei minori entrati nei Centri di prima accoglienza secondo la categoria. Anno 2020 - fino al 15 novembre.

DELITTI	Italiani			Stranieri			Totale		
	m	f	mf	m	f	mf	m	f	mf
<b>Contro la persona</b>	<b>41</b>	<b>1</b>	<b>42</b>	<b>30</b>	<b>2</b>	<b>32</b>	<b>71</b>	<b>3</b>	<b>74</b>
di cui: Omicidio volontario consumato e tentato	16	1	17	2	0	2	18	1	19
Lesioni personali volontarie	15	0	15	20	2	22	35	2	37
Sequestro di persona	2	0	2	3	0	3	5	0	5
Violenze sessuali	2	0	2	5	0	5	7	0	7
<b>Contro la famiglia, la moralità pubblica, il buon costume</b>	<b>9</b>	<b>0</b>	<b>9</b>	<b>6</b>	<b>0</b>	<b>6</b>	<b>15</b>	<b>0</b>	<b>15</b>
di cui: Maltrattamenti in famiglia	8	0	8	6	0	6	14	0	14
<b>Contro il patrimonio</b>	<b>168</b>	<b>11</b>	<b>179</b>	<b>173</b>	<b>34</b>	<b>207</b>	<b>341</b>	<b>45</b>	<b>386</b>
di cui: Furto	59	6	65	71	18	89	130	24	154
Rapina	86	4	90	85	14	99	171	18	189
Estorsione	10	1	11	10	1	11	20	2	22
Danni a cose, animali, terreni	4	0	4	4	0	4	8	0	8
Ricettazione	8	0	8	3	1	4	11	1	12
<b>Contro l'incolumità pubblica</b>	<b>123</b>	<b>6</b>	<b>129</b>	<b>32</b>	<b>1</b>	<b>33</b>	<b>155</b>	<b>7</b>	<b>162</b>
di cui: Stupefacenti	123	6	129	32	1	33	155	7	162
<b>Contro la fede pubblica</b>	<b>1</b>	<b>0</b>	<b>1</b>	<b>3</b>	<b>0</b>	<b>3</b>	<b>4</b>	<b>0</b>	<b>4</b>
<b>Contro lo Stato, le altre istituzioni sociali e l'ordine pubblico</b>	<b>21</b>	<b>0</b>	<b>21</b>	<b>16</b>	<b>0</b>	<b>16</b>	<b>37</b>	<b>0</b>	<b>37</b>
di cui: Violenza, resistenza, oltraggio	21	0	21	16	0	16	37	0	37
<b>Altri delitti</b>	<b>27</b>	<b>1</b>	<b>28</b>	<b>16</b>	<b>4</b>	<b>20</b>	<b>43</b>	<b>5</b>	<b>48</b>
di cui: Armi	21	0	21	1	0	1	22	0	22
<b>Totale DELITTI</b>	<b>390</b>	<b>19</b>	<b>409</b>	<b>276</b>	<b>41</b>	<b>317</b>	<b>666</b>	<b>60</b>	<b>726</b>

La tabella riporta il dettaglio dei delitti con frequenza pari o superiori a 5 o di particolare gravità.

I dati sono riferiti ai delitti per i quali i minori sono entrati in CPA; il numero dei delitti è superiore al numero degli ingressi in quanto un minore può essere entrato nella struttura per uno o più delitti.

Tabella 11 - Uscite dai Centri di prima accoglienza secondo il provvedimento di dimissione, la nazionalità e il sesso. Anno 2020 - fino al 15 novembre.

Uscite	Italiani			Stranieri			Totale		
	m	f	mf	m	f	mf	m	f	mf
<b>Con applicazione misura cautelare</b>									
Prescrizioni	26	0	<b>26</b>	14	4	<b>18</b>	40	4	<b>44</b>
Permanenza in casa	68	5	<b>73</b>	24	4	<b>28</b>	92	9	<b>101</b>
Collocamento in comunità	127	5	<b>132</b>	59	10	<b>69</b>	186	15	<b>201</b>
Custodia cautelare	43	4	<b>47</b>	68	6	<b>74</b>	111	10	<b>121</b>
<b>Altre uscite</b>									
Remissione in libertà	18	2	<b>20</b>	24	10	<b>34</b>	42	12	<b>54</b>
Decorrenza dei termini	0	0	<b>0</b>	2	0	<b>2</b>	2	0	<b>2</b>
Minore di 14 anni	1	2	<b>3</b>	0	0	<b>0</b>	1	2	<b>3</b>
Minore in stato gravidanza	0	0	<b>0</b>	0	0	<b>0</b>	0	0	<b>0</b>
Estraneità al fatto	0	0	<b>0</b>	0	0	<b>0</b>	0	0	<b>0</b>
Mancanza di altri presupposti	2	0	<b>2</b>	2	0	<b>2</b>	4	0	<b>4</b>
Maggiorenne	0	0	<b>0</b>	2	0	<b>2</b>	2	0	<b>2</b>
<b>Totale</b>	<b>285</b>	<b>18</b>	<b>303</b>	<b>195</b>	<b>34</b>	<b>229</b>	<b>480</b>	<b>52</b>	<b>532</b>

I dati sono acquisiti dal Sistema Informativo dei Servizi Minorili (SISM) e sono riferiti alla situazione alla data del 15 novembre 2020; l'elaborazione è stata effettuata in data 18 novembre 2020.

Tabella 12 - Ingressi nei Centri di prima accoglienza negli anni dal 2007 al 2019 secondo la nazionalità e il sesso.

Anni	Italiani			Stranieri			Totale		
	m	f	mf	m	f	mf	m	f	mf
<b>2007</b>	1.469	76	<b>1.545</b>	1.236	604	<b>1.840</b>	2.705	680	<b>3.385</b>
<b>2008</b>	1.462	85	<b>1.547</b>	1.021	340	<b>1.361</b>	2.483	425	<b>2.908</b>
<b>2009</b>	1.443	51	<b>1.494</b>	704	224	<b>928</b>	2.147	275	<b>2.422</b>
<b>2010</b>	1.355	68	<b>1.423</b>	616	214	<b>830</b>	1.971	282	<b>2.253</b>
<b>2011</b>	1.337	75	<b>1.412</b>	696	235	<b>931</b>	2.033	310	<b>2.343</b>
<b>2012</b>	1.191	65	<b>1.256</b>	668	269	<b>937</b>	1.859	334	<b>2.193</b>
<b>2013</b>	951	67	<b>1.018</b>	690	312	<b>1.002</b>	1.641	379	<b>2.020</b>
<b>2014</b>	689	38	<b>727</b>	565	256	<b>821</b>	1.254	294	<b>1.548</b>
<b>2015</b>	613	40	<b>653</b>	579	206	<b>785</b>	1.192	246	<b>1.438</b>
<b>2016</b>	658	48	<b>706</b>	517	158	<b>675</b>	1.175	206	<b>1.381</b>
<b>2017</b>	583	37	<b>620</b>	484	171	<b>655</b>	1.067	208	<b>1.275</b>
<b>2018</b>	579	39	<b>618</b>	318	154	<b>472</b>	897	193	<b>1.090</b>
<b>2019</b>	501	32	<b>533</b>	304	82	<b>386</b>	805	114	<b>919</b>

Grafico 4 - Ingressi nei Centri di prima accoglienza negli anni dal 2007 al 2019, secondo la nazionalità.

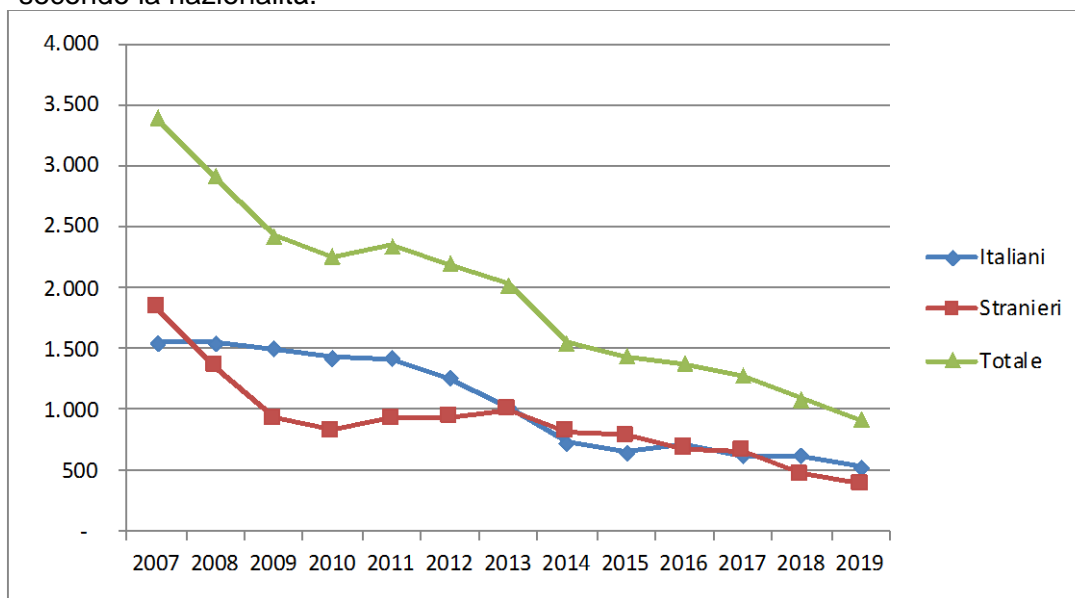

## COMUNITA'

Tabella 13 - Ingressi e presenze nelle Comunità nell'anno 2020. Comunità ministeriali e private. Situazione al 15 novembre.

### a. Comunità ministeriali

Comunità ministeriali	Collocamenti (compresi trasferimenti tra Comunità)	Presenza media giornaliera	Presenti al 15 novembre 2020
Bologna	31	4,5	4
Catanzaro	9	9,7	10
Reggio Calabria	4	4,6	3
<b>Totale</b>	<b>44</b>	<b>18,7</b>	<b>17</b>

Nota: Nella Comunità di Caltanissetta l'attività è stata sospesa con decreto del 7.7.2017.

Nella Comunità di Salerno l'attività è stata sospesa con decreto del 5.7.2017.

Nella Comunità di Lecce l'attività è stata sospesa dal 1 febbraio 2017.

Nelle Comunità di Genova, Nisida e Santa Maria Capua Vetere l'attività è stata sospesa con decreto del 7.3.2016.

Nella Comunità di Potenza l'attività è stata sospesa dal 10.6.2015.

La Comunità di Napoli ha cessato l'attività nel 2013.

La Comunità di Palermo ha cessato l'attività alla data del 31.12.2009.

### b. Comunità private per regione della struttura

Comunità private per regione	Collocamenti (compresi trasferimenti tra Comunità)	Presenza media giornaliera	Presenti al 15 novembre 2020
Piemonte	71	39,3	43
Valle d'Aosta	0	1,0	1
Liguria	32	20,2	14
Lombardia	402	245,1	250
Veneto	99	53,0	55
Trentino Alto Adige	4	4,4	6
Friuli Venezia Giulia	14	5,5	5
Emilia Romagna	86	79,0	81
Toscana	49	37,8	36
Umbria	16	12,1	11
Marche	25	22,9	24
Lazio	125	92,7	98
Abruzzo	19	18,3	18
Molise	1	3,9	4
Campania	149	118,2	114
Puglia	112	81,8	78
Basilicata	5	2,5	1
Calabria	8	10,8	10
Sicilia	176	135,1	134
Sardegna	36	34,9	32
<b>Totale</b>	<b>1.429</b>	<b>1.018,4</b>	<b>1.015</b>

*I dati sono acquisiti dal Sistema Informativo dei Servizi Minorili (SISM) e sono riferiti alla situazione alla data del 15 novembre 2020; l'elaborazione è stata effettuata in data 18 novembre 2020.*



c. Comunità private per Centro Giustizia Minorile inviante

Comunità private per Centro Giustizia Minorile	Collocamenti (compresi trasferimenti tra Comunità)	Presenza media giornaliera	Presenti al 15 novembre 2020
Torino	129	71,4	72
Milano	428	267,4	270
Venezia	127	70,4	72
Bologna	87	68,4	69
Firenze	48	44,4	41
Roma	143	116,8	126
Napoli	142	113,4	110
Bari	101	77,5	72
Catanzaro	15	21,4	18
Cagliari	35	36,8	34
Palermo	174	130,5	131
<b>Totale</b>	<b>1.429</b>	<b>1.018,4</b>	<b>1.015</b>

d. Riepilogo

Comunità	Collocamenti (compresi trasferimenti tra Comunità)	Presenza media giornaliera	Presenti al 15 novembre 2020
Comunità ministeriali	44	18,7	17
Comunità private	1.429	1.018,4	1.015
<b>Totale</b>	<b>1.473</b>	<b>1.037,2</b>	<b>1.032</b>

Tabella 14 - Collocamenti in Comunità secondo il motivo, la nazionalità e il sesso. Anno 2020 - fino al 15 novembre.

Motivo	Italiani			Stranieri			Totale		
	m	f	mf	m	f	mf	m	f	mf
Per misura cautelare del collocamento in comunità	411	19	<b>430</b>	177	18	<b>195</b>	588	37	<b>625</b>
Da prescrizioni, per trasformazione misura	0	0	<b>0</b>	0	0	<b>0</b>	0	0	<b>0</b>
Da permanenza in casa, per trasformazione misura	12	0	<b>12</b>	5	2	<b>7</b>	17	2	<b>19</b>
Da IPM, per trasformazione misura	52	6	<b>58</b>	65	3	<b>68</b>	117	9	<b>126</b>
Da IPM, per fine aggravamento	89	3	<b>92</b>	48	3	<b>51</b>	137	6	<b>143</b>
Per messa alla prova	169	11	<b>180</b>	71	3	<b>74</b>	240	14	<b>254</b>
Per applicazione misure alternative	19	0	<b>19</b>	24	4	<b>28</b>	43	4	<b>47</b>
Per misura di sicurezza	14	0	<b>14</b>	1	0	<b>1</b>	15	0	<b>15</b>
Per libertà controllata	0	0	<b>0</b>	0	0	<b>0</b>	0	0	<b>0</b>
Per arresto, fermo o accompagnamento	8	0	<b>8</b>	8	0	<b>8</b>	16	0	<b>16</b>
<b>Totale</b>	<b>774</b>	<b>39</b>	<b>813</b>	<b>399</b>	<b>33</b>	<b>432</b>	<b>1.173</b>	<b>72</b>	<b>1.245</b>

I dati sono acquisiti dal Sistema Informativo dei Servizi Minorili (SISM) e sono riferiti alla situazione alla data del 15 novembre 2020; l'elaborazione è stata effettuata in data 18 novembre 2020.

Tabella 15 - Collocamenti in Comunità secondo l'età, la nazionalità e il sesso. Anno 2020 - fino al 15 novembre.

Età	Italiani			Stranieri			Totale		
	m	f	mf	m	f	mf	m	f	mf
<b>meno di 14 anni</b>	3	0	<b>3</b>	1	1	<b>2</b>	4	1	<b>5</b>
<b>14 anni</b>	22	2	<b>24</b>	18	2	<b>20</b>	40	4	<b>44</b>
<b>15 anni</b>	112	0	<b>112</b>	47	4	<b>51</b>	159	4	<b>163</b>
<b>16 anni</b>	189	9	<b>198</b>	90	11	<b>101</b>	279	20	<b>299</b>
<b>17 anni</b>	284	19	<b>303</b>	131	8	<b>139</b>	415	27	<b>442</b>
<b>giovani adulti</b>	164	9	<b>173</b>	112	7	<b>119</b>	276	16	<b>292</b>
<b>Totale</b>	<b>774</b>	<b>39</b>	<b>813</b>	<b>399</b>	<b>33</b>	<b>432</b>	<b>1.173</b>	<b>72</b>	<b>1.245</b>

Tabella 16 - Collocamenti in Comunità secondo la provenienza e il sesso. Anno 2020 - fino al 15 novembre.

Paesi di provenienza	Sesso		Totale
	maschi	femmine	
<b>Italia</b>	<b>774</b>	<b>39</b>	<b>813</b>
<b>Altri Paesi dell'Unione Europea</b>	<b>43</b>	<b>14</b>	<b>57</b>
di cui: Croazia	2	5	7
Romania	36	9	45
<b>Altri Paesi europei</b>	<b>77</b>	<b>14</b>	<b>91</b>
di cui: Albania	35	0	35
Bosnia-Erzegovina	9	10	19
Moldova	17	1	18
Serbia	5	2	7
<b>Africa</b>	<b>247</b>	<b>4</b>	<b>251</b>
di cui: Algeria	11	0	11
Egitto	30	0	30
Marocco	106	2	108
Senegal	11	0	11
Tunisia	66	0	66
<b>America</b>	<b>26</b>	<b>1</b>	<b>27</b>
di cui: Brasile	7	0	7
Repubblica Dominicana	6	0	6
Venezuela	5	0	5
<b>Asia</b>	<b>6</b>	<b>0</b>	<b>6</b>
<b>Totale</b>	<b>1.173</b>	<b>72</b>	<b>1.245</b>

La tabella riporta il dettaglio dei Paesi per i quali il numero di minori è risultato pari o superiore a 5.

*I dati sono acquisiti dal Sistema Informativo dei Servizi Minorili (SISM) e sono riferiti alla situazione alla data del 15 novembre 2020; l'elaborazione è stata effettuata in data 18 novembre 2020.*

Tabella 17 - Delitti a carico dei minorenni e giovani adulti collocati in Comunità secondo la categoria. Anno 2020 - fino al 15 novembre.

DELITTI	Italiani			Stranieri			Totale		
	m	f	mf	m	f	mf	m	f	mf
<b>Contro la persona</b>	<b>267</b>	<b>21</b>	<b>288</b>	<b>107</b>	<b>10</b>	<b>117</b>	<b>374</b>	<b>31</b>	<b>405</b>
di cui: Omicidio volontario tentato	19	6	25	4	0	4	23	6	29
Percosse	5	0	5	3	0	3	8	0	8
Lesioni personali volontarie	117	10	127	63	5	68	180	15	195
Sequestro di persona	12	0	12	4	0	4	16	0	16
Violenze sessuali	40	1	41	10	0	10	50	1	51
Violenza privata	18	0	18	9	2	11	27	2	29
Minaccia	22	0	22	8	0	8	30	0	30
Atti persecutori (stalking)	25	2	27	6	2	8	31	4	35
<b>Contro famiglia, moralità pubblica, buon costume</b>	<b>104</b>	<b>8</b>	<b>112</b>	<b>23</b>	<b>2</b>	<b>25</b>	<b>127</b>	<b>10</b>	<b>137</b>
di cui: Maltrattamenti in famiglia	103	8	111	23	2	25	126	10	136
<b>Contro il patrimonio</b>	<b>650</b>	<b>23</b>	<b>673</b>	<b>380</b>	<b>44</b>	<b>424</b>	<b>1.030</b>	<b>67</b>	<b>1.097</b>
di cui: Furto	180	9	189	120	27	147	300	36	336
Rapina	313	6	319	202	11	213	515	17	532
Estorsione	85	7	92	33	4	37	118	11	129
Danni	28	1	29	15	1	16	43	2	45
Ricettazione	41	0	41	10	1	11	51	1	52
<b>Contro l'incolumità pubblica</b>	<b>205</b>	<b>10</b>	<b>215</b>	<b>82</b>	<b>3</b>	<b>85</b>	<b>287</b>	<b>13</b>	<b>300</b>
di cui: Stupefacenti	197	8	205	79	2	81	276	10	286
Danneggiamento seguito da incendio	5	1	6	3	1	4	8	2	10
<b>Contro la fede pubblica</b>	<b>16</b>	<b>1</b>	<b>17</b>	<b>11</b>	<b>1</b>	<b>12</b>	<b>27</b>	<b>2</b>	<b>29</b>
di cui: Falsità in atti e persone	15	1	16	11	1	12	26	2	28
<b>Contro Stato, altre istituzioni, ordine pubblico</b>	<b>66</b>	<b>2</b>	<b>68</b>	<b>25</b>	<b>3</b>	<b>28</b>	<b>91</b>	<b>5</b>	<b>96</b>
di cui: Violenza, resistenza a P.U.	53	1	54	25	1	26	78	2	80
Associazione di tipo mafioso	5	0	5	0	0	0	5	0	5
<b>Altri delitti</b>	<b>90</b>	<b>7</b>	<b>97</b>	<b>23</b>	<b>2</b>	<b>25</b>	<b>113</b>	<b>9</b>	<b>122</b>
di cui: Armi	45	1	46	2	0	2	47	1	48
<b>Totale DELITTI</b>	<b>1.398</b>	<b>72</b>	<b>1.470</b>	<b>651</b>	<b>65</b>	<b>716</b>	<b>2.049</b>	<b>137</b>	<b>2.186</b>

La tabella riporta il dettaglio dei delitti con frequenza pari o superiori a 5 o di particolare gravità.

I dati sono riferiti ai delitti per i quali i soggetti sono stati collocati in Comunità; il numero dei delitti è superiore al numero degli ingressi in quanto un minore può essere entrato nella struttura per uno o più delitti.

*I dati sono acquisiti dal Sistema Informativo dei Servizi Minorili (SISM) e sono riferiti alla situazione alla data del 15 novembre 2020; l'elaborazione è stata effettuata in data 18 novembre 2020.*

Tabella 18 - Collocamenti in Comunità negli anni dal 2007 al 2019 secondo la nazionalità e il sesso.

Anni	Italiani			Stranieri			Totale		
	m	f	mf	m	f	mf	m	f	mf
2007	1.056	46	<b>1.102</b>	667	127	<b>794</b>	1.723	173	<b>1.896</b>
2008	1.130	65	<b>1.195</b>	651	119	<b>770</b>	1.781	184	<b>1.965</b>
2009	1.160	52	<b>1.212</b>	542	71	<b>613</b>	1.702	123	<b>1.825</b>
2010	1.189	59	<b>1.248</b>	490	83	<b>573</b>	1.679	142	<b>1.821</b>
2011	1.222	75	<b>1.297</b>	540	89	<b>629</b>	1.762	164	<b>1.926</b>
2012	1.225	60	<b>1.285</b>	631	122	<b>753</b>	1.856	182	<b>2.038</b>
2013	1.119	70	<b>1.189</b>	594	111	<b>705</b>	1.713	181	<b>1.894</b>
2014	929	50	<b>979</b>	583	154	<b>737</b>	1.512	204	<b>1.716</b>
2015	864	56	<b>920</b>	623	145	<b>768</b>	1.487	201	<b>1.688</b>
2016	965	64	<b>1.029</b>	691	103	<b>794</b>	1.656	167	<b>1.823</b>
2017	1.042	68	<b>1.110</b>	622	105	<b>727</b>	1.664	173	<b>1.837</b>
2018	1.149	73	<b>1.222</b>	631	108	<b>739</b>	1.780	181	<b>1.961</b>
2019	1.184	72	<b>1.256</b>	583	86	<b>669</b>	1.767	158	<b>1.925</b>

Grafico 5 - Collocamenti in Comunità negli anni dal 2007 al 2019, secondo la nazionalità.



Tabella 19 - Presenza media giornaliera nelle Comunità nel periodo dal 2007 al 2019 secondo la nazionalità e il sesso.

Anni	Italiani			Stranieri			Totale		
	m	f	mf	m	f	mf	m	f	mf
2007	343	21	<b>364</b>	164	16	<b>180</b>	508	37	<b>544</b>
2008	419	28	<b>447</b>	216	14	<b>230</b>	635	42	<b>677</b>
2009	495	29	<b>524</b>	228	12	<b>240</b>	723	41	<b>764</b>
2010	578	29	<b>607</b>	205	15	<b>220</b>	783	44	<b>827</b>
2011	613	37	<b>650</b>	234	20	<b>253</b>	847	57	<b>904</b>
2012	632	43	<b>675</b>	262	20	<b>282</b>	894	63	<b>957</b>
2013	597	38	<b>635</b>	267	23	<b>290</b>	864	61	<b>925</b>
2014	518	33	<b>551</b>	262	24	<b>286</b>	780	57	<b>837</b>
2015	508	30	<b>538</b>	247	23	<b>270</b>	755	53	<b>808</b>
2016	521	34	<b>555</b>	281	21	<b>302</b>	802	55	<b>857</b>
2017	558	39	<b>597</b>	315	25	<b>339</b>	873	63	<b>936</b>
2018	631	40	<b>671</b>	312	29	<b>341</b>	943	69	<b>1.012</b>
2019	698	54	<b>752</b>	287	34	<b>321</b>	985	88	<b>1.073</b>

Grafico 6 - Presenza media giornaliera nelle Comunità nel periodo dal 2007 al 2019, secondo la nazionalità.

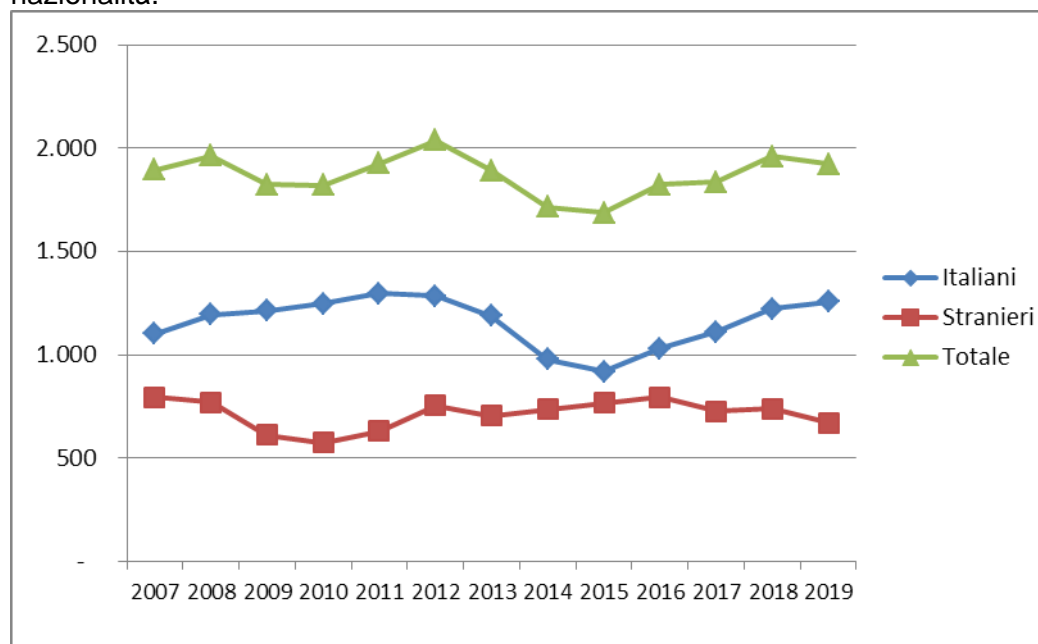
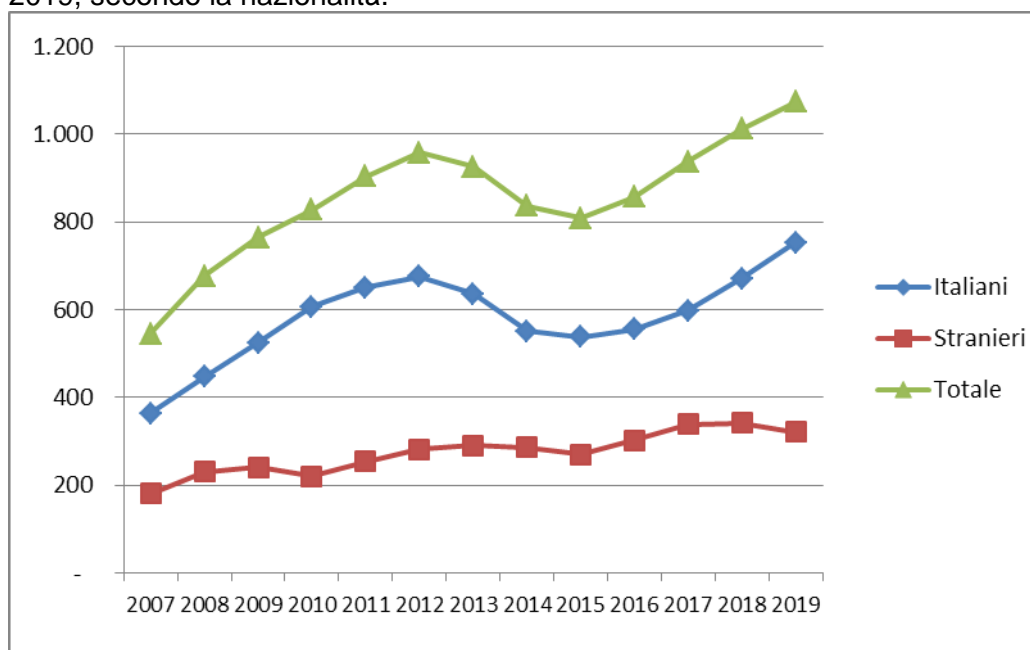

## ISTITUTI PENALI PER I MINORENNI

Tabella 20 - Ingressi e presenze negli Istituti penali per i minorenni nell'anno 2020, per sede. Situazione al 15 novembre.

IPM	Ingresso stabile (compresi trasferimenti tra IPM)	Presenza media giornaliera	Presenti al 15 novembre 2020
Torino	101	33,5	30
Pontremoli (MS) (*)	39	7,8	5
Milano	130	33,6	36
Treviso	45	11,0	11
Bologna	62	21,2	24
Firenze	42	14,2	11
Roma (**)	101	37,2	32
Nisida (NA) (**)	61	37,5	42
Airola (BN)	29	24,8	22
Bari	46	15,1	15
Potenza	9	7,6	6
Catanzaro	18	12,2	13
Palermo	41	18,0	17
Catania	50	22,5	17
Acireale (CT)	17	12,7	12
Caltanissetta	13	4,0	5
Quartucciu (CA)	12	10,5	8
<b>Totale</b>	<b>816</b>	<b>323,2</b>	<b>306</b>

(\*) solo femminile

(\*\*) con sezione femminile

*I dati sono acquisiti dal Sistema Informativo dei Servizi Minorili (SISM) e sono riferiti alla situazione alla data del 15 novembre 2020; l'elaborazione è stata effettuata in data 18 novembre 2020.*

Tabella 21 - Detenuti presenti negli IPM alla data del 15 novembre 2020, secondo la sede dell'IPM e l'età.

IPM	Minorenni		Giovani adulti		Totale
	14-15 anni	16-17 anni	18-20 anni	21-24 anni	
Torino	1	15	8	6	30
Pontremoli (MS) (*)	1	2	0	2	5
Milano	4	17	11	4	36
Treviso	0	5	5	1	11
Bologna	1	12	9	2	24
Firenze	1	3	7	0	11
Roma (**)	1	12	18	1	32
Nisida (NA) (**)	3	13	19	7	42
Airola (BN)	0	7	12	3	22
Bari	1	8	5	1	15
Potenza	1	1	3	1	6
Catanzaro	1	4	6	2	13
Palermo	0	4	9	4	17
Catania	2	6	6	3	17
Acireale (CT)	1	1	6	4	12
Caltanissetta	1	0	2	2	5
Quartucciu (CA)	0	1	4	3	8
<b>Totale</b>	<b>19</b>	<b>111</b>	<b>130</b>	<b>46</b>	<b>306</b>

(\*) solo femminile

(\*\*) con sezione femminile

Tabella 22 - Detenuti presenti negli IPM alla data del 15 novembre 2020, secondo l'età, la nazionalità e il sesso.

Età	Italiani			Stranieri			Totale		
	maschi	femmine	Totale	maschi	femmine	Totale	maschi	femmine	Totale
14-15 anni	7	1	8	11	0	11	18	1	19
16-17 anni	55	0	55	53	3	56	108	3	111
18-20 anni	73	1	74	54	2	56	127	3	130
21-24 anni	30	2	32	13	1	14	43	3	46
<b>Totale</b>	<b>165</b>	<b>4</b>	<b>169</b>	<b>131</b>	<b>6</b>	<b>137</b>	<b>296</b>	<b>10</b>	<b>306</b>

I dati sono acquisiti dal Sistema Informativo dei Servizi Minorili (SISM) e sono riferiti alla situazione alla data del 15 novembre 2020; l'elaborazione è stata effettuata in data 18 novembre 2020.

Tabella 23 - Detenuti presenti negli Istituti penali per i minorenni alla data del 15 novembre 2020, per posizione giuridica, età, nazionalità e sesso.

Minorenni.

Posizione giuridica	Italiani			Stranieri			Totale		
	m	f	mf	m	f	mf	m	f	mf
<b>In attesa di 1° giudizio</b>	25	0	<b>25</b>	25	0	<b>25</b>	50	0	<b>50</b>
<b>Appellanti</b>	1	0	<b>1</b>	0	0	<b>0</b>	1	0	<b>1</b>
<b>Ricorrenti</b>	0	0	<b>0</b>	1	0	<b>1</b>	1	0	<b>1</b>
<b>Mista senza definitivo</b>	21	0	<b>21</b>	25	2	<b>27</b>	46	2	<b>48</b>
<b>Definitivi</b>	3	0	<b>3</b>	1	0	<b>1</b>	4	0	<b>4</b>
<b>Mista con definitivo</b>	12	1	<b>13</b>	12	1	<b>13</b>	24	2	<b>26</b>
<b>Totale</b>	<b>62</b>	<b>1</b>	<b>63</b>	<b>64</b>	<b>3</b>	<b>67</b>	<b>126</b>	<b>4</b>	<b>130</b>

Giovani adulti.

Posizione giuridica	Italiani			Stranieri			Totale		
	m	f	mf	m	f	mf	m	f	mf
<b>In attesa di 1° giudizio</b>	5	0	<b>5</b>	3	0	<b>3</b>	8	0	<b>8</b>
<b>Appellanti</b>	1	0	<b>1</b>	2	0	<b>2</b>	3	0	<b>3</b>
<b>Ricorrenti</b>	1	0	<b>1</b>	2	0	<b>2</b>	3	0	<b>3</b>
<b>Mista senza definitivo</b>	13	0	<b>13</b>	12	0	<b>12</b>	25	0	<b>25</b>
<b>Definitivi</b>	12	3	<b>15</b>	8	0	<b>8</b>	20	3	<b>23</b>
<b>Mista con definitivo</b>	71	0	<b>71</b>	40	3	<b>43</b>	111	3	<b>114</b>
<b>Totale</b>	<b>103</b>	<b>3</b>	<b>106</b>	<b>67</b>	<b>3</b>	<b>70</b>	<b>170</b>	<b>6</b>	<b>176</b>

Totale.

Posizione giuridica	Italiani			Stranieri			Totale		
	m	f	mf	m	f	mf	m	f	mf
<b>In attesa di 1° giudizio</b>	30	0	<b>30</b>	28	0	<b>28</b>	58	0	<b>58</b>
<b>Appellanti</b>	2	0	<b>2</b>	2	0	<b>2</b>	4	0	<b>4</b>
<b>Ricorrenti</b>	1	0	<b>1</b>	3	0	<b>3</b>	4	0	<b>4</b>
<b>Mista senza definitivo</b>	34	0	<b>34</b>	37	2	<b>39</b>	71	2	<b>73</b>
<b>Definitivi</b>	15	3	<b>18</b>	9	0	<b>9</b>	24	3	<b>27</b>
<b>Mista con definitivo</b>	83	1	<b>84</b>	52	4	<b>56</b>	135	5	<b>140</b>
<b>Totale</b>	<b>165</b>	<b>4</b>	<b>169</b>	<b>131</b>	<b>6</b>	<b>137</b>	<b>296</b>	<b>10</b>	<b>306</b>

*I dati sono acquisiti dal Sistema Informativo dei Servizi Minorili (SISM) e sono riferiti alla situazione alla data del 15 novembre 2020; l'elaborazione è stata effettuata in data 18 novembre 2020.*



Tabella 24 - Ingressi negli Istituti penali per i minorenni secondo il motivo, la nazionalità e il sesso.  
Anno 2020 - fino al 15 novembre.

Motivo	Italiani			Stranieri			Totale		
	m	f	mf	m	f	mf	m	f	mf
<b>Per custodia cautelare</b>									
Dalla libertà	67	1	<b>68</b>	50	5	<b>55</b>	117	6	<b>123</b>
Da CPA	43	4	<b>47</b>	70	6	<b>76</b>	113	10	<b>123</b>
Da prescrizioni per trasformazione di misura	0	0	<b>0</b>	1	0	<b>1</b>	1	0	<b>1</b>
Da permanenza in casa per trasformazione di misura	1	0	<b>1</b>	0	0	<b>0</b>	1	0	<b>1</b>
Da comunità, per trasformazione di misura	15	0	<b>15</b>	9	1	<b>10</b>	24	1	<b>25</b>
Da comunità per nuovo procedimento	2	0	<b>2</b>	0	0	<b>0</b>	2	0	<b>2</b>
Da comunità, per aggravamento	108	3	<b>111</b>	75	5	<b>80</b>	183	8	<b>191</b>
Da evasione per custodia cautelare	0	0	<b>0</b>	1	1	<b>2</b>	1	1	<b>2</b>
Da istituto penale per adulti	0	0	<b>0</b>	0	0	<b>0</b>	0	0	<b>0</b>
<b>Per esecuzione di pena</b>									
Dalla libertà	34	6	<b>40</b>	48	24	<b>72</b>	82	30	<b>112</b>
Da comunità	6	0	<b>6</b>	0	0	<b>0</b>	6	0	<b>6</b>
Per revoca o sospensione misura alternativa	18	1	<b>19</b>	27	0	<b>27</b>	45	1	<b>46</b>
Per revoca libertà controllata	0	0	<b>0</b>	1	0	<b>1</b>	1	0	<b>1</b>
Dagli arresti domiciliari (adulti)	3	1	<b>4</b>	0	0	<b>0</b>	3	1	<b>4</b>
Da evasione per esecuzione pena	0	0	<b>0</b>	1	0	<b>1</b>	1	0	<b>1</b>
Da istituto penale per adulti	2	1	<b>3</b>	0	1	<b>1</b>	2	2	<b>4</b>
<b>Totale</b>	<b>299</b>	<b>17</b>	<b>316</b>	<b>283</b>	<b>43</b>	<b>326</b>	<b>582</b>	<b>60</b>	<b>642</b>

Tabella 25 - Ingressi negli Istituti penali per i minorenni secondo l'età, la nazionalità e il sesso.  
Anno 2020 - fino al 15 novembre.

Età	Italiani			Stranieri			Totale		
	m	f	mf	m	f	mf	m	f	mf
<b>14-15 anni</b>	36	1	<b>37</b>	43	3	<b>46</b>	79	4	<b>83</b>
<b>16-17 anni</b>	160	6	<b>166</b>	146	16	<b>162</b>	306	22	<b>328</b>
<b>18-20 anni</b>	85	5	<b>90</b>	58	15	<b>73</b>	143	20	<b>163</b>
<b>21-24 anni</b>	18	5	<b>23</b>	36	9	<b>45</b>	54	14	<b>68</b>
<b>Totale</b>	<b>299</b>	<b>17</b>	<b>316</b>	<b>283</b>	<b>43</b>	<b>326</b>	<b>582</b>	<b>60</b>	<b>642</b>

*I dati sono acquisiti dal Sistema Informativo dei Servizi Minorili (SISM) e sono riferiti alla situazione alla data del 15 novembre 2020; l'elaborazione è stata effettuata in data 18 novembre 2020.*

Tabella 26 - Ingressi negli Istituti penali per i minorenni secondo la provenienza e il sesso. Anno 2020 - fino al 15 novembre.

Paesi di provenienza	Sesso		Totale
	maschi	femmine	
<b>Italia</b>	<b>299</b>	<b>17</b>	<b>316</b>
<b>Altri Paesi dell'Unione Europea</b>	<b>50</b>	<b>21</b>	<b>71</b>
di cui: Croazia	6	12	18
Romania	41	9	50
<b>Altri Paesi europei</b>	<b>55</b>	<b>21</b>	<b>76</b>
di cui: Albania	24	0	24
Bosnia-Erzegovina	10	19	29
Moldova	7	0	7
Serbia	7	2	9
<b>Africa</b>	<b>155</b>	<b>1</b>	<b>156</b>
di cui: Algeria	8	0	8
Egitto	24	0	24
Marocco	71	1	72
Senegal	6	0	6
Tunisia	37	0	37
<b>America</b>	<b>18</b>	<b>0</b>	<b>18</b>
di cui: Ecuador	5	0	5
<b>Asia</b>	<b>3</b>	<b>0</b>	<b>3</b>
<b>Apolide</b>	<b>2</b>	<b>0</b>	<b>2</b>
<b>Totale</b>	<b>582</b>	<b>60</b>	<b>642</b>

La tabella riporta il dettaglio dei Paesi per i quali il numero di minori è risultato pari o superiore a 5.

*I dati sono acquisiti dal Sistema Informativo dei Servizi Minorili (SISM) e sono riferiti alla situazione alla data del 15 novembre 2020; l'elaborazione è stata effettuata in data 18 novembre 2020.*

Tabella 27 - Delitti a carico dei minorenni e giovani adulti entrati negli Istituti penali per i minorenni secondo la categoria. Anno 2020 - fino al 15 novembre.

DELITTI	Italiani			Stranieri			Totale		
	m	f	mf	m	f	mf	m	f	mf
<b>Contro la persona</b>	<b>116</b>	<b>6</b>	<b>122</b>	<b>76</b>	<b>4</b>	<b>80</b>	<b>192</b>	<b>10</b>	<b>202</b>
di cui: Omicidio volontario consumato e tentato	18	0	18	8	0	8	26	0	26
Lesioni personali volontarie	56	6	62	46	3	49	102	9	111
Sequestro di persona	2	0	2	3	0	3	5	0	5
Violenze sessuali	13	0	13	9	0	9	22	0	22
Violenza privata	5	0	5	3	0	3	8	0	8
Minaccia	7	0	7	2	1	3	9	1	10
Atti persecutori (stalking)	14	0	14	2	0	2	16	0	16
<b>Contro la famiglia, la moralità pubblica, il buon costume</b>	<b>28</b>	<b>2</b>	<b>30</b>	<b>7</b>	<b>0</b>	<b>7</b>	<b>35</b>	<b>2</b>	<b>37</b>
di cui: Maltrattamenti in famiglia	27	2	29	6	0	6	33	2	35
<b>Contro il patrimonio</b>	<b>342</b>	<b>20</b>	<b>362</b>	<b>363</b>	<b>76</b>	<b>439</b>	<b>705</b>	<b>96</b>	<b>801</b>
di cui: Furto	95	13	108	150	62	212	245	75	320
Rapina	175	3	178	175	9	184	350	12	362
Estorsione	35	4	39	15	1	16	50	5	55
Danni	12	0	12	12	0	12	24	0	24
Ricettazione	22	0	22	11	4	15	33	4	37
<b>Contro l'incolumità pubblica</b>	<b>73</b>	<b>2</b>	<b>75</b>	<b>33</b>	<b>2</b>	<b>35</b>	<b>106</b>	<b>4</b>	<b>110</b>
di cui: Stupefacenti	73	2	75	33	1	34	106	3	109
<b>Contro la fede pubblica</b>	<b>5</b>	<b>2</b>	<b>7</b>	<b>6</b>	<b>5</b>	<b>11</b>	<b>11</b>	<b>7</b>	<b>18</b>
di cui: Falsità in atti e persone	5	2	7	6	5	11	11	7	18
<b>Contro Stato, altre istituzioni, ordine pubblico</b>	<b>34</b>	<b>0</b>	<b>34</b>	<b>26</b>	<b>1</b>	<b>27</b>	<b>60</b>	<b>1</b>	<b>61</b>
di cui: Violenza, resistenza, oltraggio	32	0	32	25	1	26	57	1	58
<b>Altri delitti</b>	<b>55</b>	<b>1</b>	<b>56</b>	<b>22</b>	<b>0</b>	<b>22</b>	<b>77</b>	<b>1</b>	<b>78</b>
di cui: Armi	31	0	31	1	0	1	32	0	32
<b>Totale DELITTI</b>	<b>653</b>	<b>33</b>	<b>686</b>	<b>533</b>	<b>88</b>	<b>621</b>	<b>1.186</b>	<b>121</b>	<b>1.307</b>

La tabella riporta il dettaglio dei delitti con frequenza pari o superiori a 5 o di particolare gravità.

I dati sono riferiti ai delitti per i quali i soggetti sono entrati in IPM; il numero dei delitti è superiore al numero degli ingressi in quanto un soggetto può essere entrato nella struttura per uno o più delitti.

*I dati sono acquisiti dal Sistema Informativo dei Servizi Minorili (SISM) e sono riferiti alla situazione alla data del 15 novembre 2020; l'elaborazione è stata effettuata in data 18 novembre 2020.*

Tabella 28 - Uscite dagli Istituti penali per i minorenni secondo il motivo, la nazionalità e il sesso.  
Anno 2020 - fino al 15 novembre.

Motivi di uscita	Italiani			Stranieri			Totale		
	m	f	mf	m	f	mf	m	f	mf
<b>Da custodia cautelare</b>									
Decorrenza termini custodia cautelare	7	2	9	3	2	5	10	4	14
Revoca della custodia cautelare	5	1	6	7	4	11	12	5	17
Remissione in libertà	12	0	12	15	0	15	27	0	27
Prescrizioni	3	0	3	0	0	0	3	0	3
Permanenza in casa	28	0	28	6	4	10	34	4	38
Collocamento in comunità (compresi fine aggravamento)	176	9	185	150	9	159	326	18	344
Sospensione del processo e messa alla prova	7	1	8	6	0	6	13	1	14
Arresti domiciliari	0	0	0	1	0	1	1	0	1
Sospensione condizionale della pena	3	0	3	0	0	0	3	0	3
Provvedimento del giudice a seguito di udienza	1	0	1	5	2	7	6	2	8
Estradizione	0	0	0	1	0	1	1	0	1
<b>Da espiazione pena</b>									
Espiazione della pena	16	4	20	15	5	20	31	9	40
Differimento esecuzione pena	0	2	2	1	17	18	1	19	20
Sospensione esecuzione pena	0	1	1	4	0	4	4	1	5
Affidamento in prova al servizio sociale	9	0	9	19	3	22	28	3	31
Detenzione domiciliare	50	3	53	41	5	46	91	8	99
Concessione Legge 199/2010	1	0	1	1	1	2	2	1	3
<b>Trasferimenti a strutture per adulti</b>									
A strutture per adulti	15	2	17	18	0	18	33	2	35
<b>Totale</b>	<b>333</b>	<b>25</b>	<b>358</b>	<b>293</b>	<b>52</b>	<b>345</b>	<b>626</b>	<b>77</b>	<b>703</b>

*I dati sono acquisiti dal Sistema Informativo dei Servizi Minorili (SISM) e sono riferiti alla situazione alla data del 15 novembre 2020; l'elaborazione è stata effettuata in data 18 novembre 2020.*

Tabella 29 - Ingressi negli Istituti penali per i minorenni negli anni dal 2007 al 2019, secondo la nazionalità e il sesso.

Anni	Italiani			Stranieri			Totale		
	m	f	mf	m	f	mf	m	f	mf
2007	609	36	<b>645</b>	536	156	<b>692</b>	1.145	192	<b>1.337</b>
2008	657	37	<b>694</b>	524	129	<b>653</b>	1.181	166	<b>1.347</b>
2009	666	33	<b>699</b>	414	109	<b>523</b>	1.080	142	<b>1.222</b>
2010	689	24	<b>713</b>	355	104	<b>459</b>	1.044	128	<b>1.172</b>
2011	714	21	<b>735</b>	409	102	<b>511</b>	1.123	123	<b>1.246</b>
2012	649	18	<b>667</b>	466	119	<b>585</b>	1.115	137	<b>1.252</b>
2013	634	19	<b>653</b>	422	126	<b>548</b>	1.056	145	<b>1.201</b>
2014	509	14	<b>523</b>	357	112	<b>469</b>	866	126	<b>992</b>
2015	480	26	<b>506</b>	425	137	<b>562</b>	905	163	<b>1.068</b>
2016	549	25	<b>574</b>	458	109	<b>567</b>	1.007	134	<b>1.141</b>
2017	520	31	<b>551</b>	419	87	<b>506</b>	939	118	<b>1.057</b>
2018	609	27	<b>636</b>	384	112	<b>496</b>	993	139	<b>1.132</b>
2019	578	21	<b>599</b>	344	85	<b>429</b>	922	106	<b>1.028</b>

Grafico 7 - Ingressi negli Istituti penali per i minorenni negli anni dal 2007 al 2019 secondo la nazionalità.



Tabella 30 - Presenza media giornaliera negli Istituti penali per i minorenni nel periodo dal 2007 al 2019 secondo la nazionalità e il sesso.

Anni	Italiani			Stranieri			Totale		
	m	f	mf	m	f	mf	m	f	mf
2007	199	6	<b>205</b>	182	36	<b>218</b>	380	42	<b>422</b>
2008	244	13	<b>257</b>	179	33	<b>212</b>	422	46	<b>468</b>
2009	290	6	<b>296</b>	179	28	<b>207</b>	469	34	<b>503</b>
2010	300	9	<b>308</b>	138	28	<b>165</b>	438	36	<b>474</b>
2011	319	6	<b>325</b>	140	21	<b>161</b>	459	27	<b>486</b>
2012	304	4	<b>308</b>	170	30	<b>200</b>	474	34	<b>508</b>
2013	263	5	<b>268</b>	155	29	<b>184</b>	418	34	<b>452</b>
2014	220	5	<b>225</b>	122	18	<b>140</b>	342	23	<b>365</b>
2015	233	7	<b>240</b>	167	29	<b>196</b>	400	36	<b>436</b>
2016	253	11	<b>264</b>	176	33	<b>209</b>	429	44	<b>473</b>
2017	253	9	<b>262</b>	175	27	<b>202</b>	428	36	<b>464</b>
2018	252	9	<b>261</b>	180	27	<b>207</b>	432	36	<b>468</b>
2019	213	9	<b>222</b>	166	22	<b>188</b>	379	31	<b>410</b>

Grafico 8 - Presenza media giornaliera negli Istituti penali per i minorenni nel periodo dal 2007 al 2019 secondo la nazionalità.

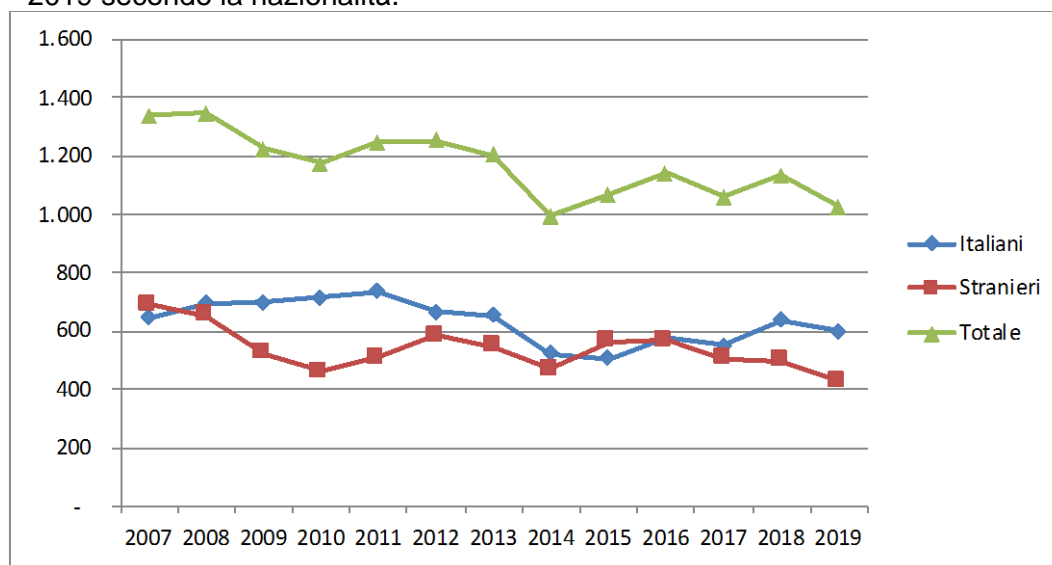
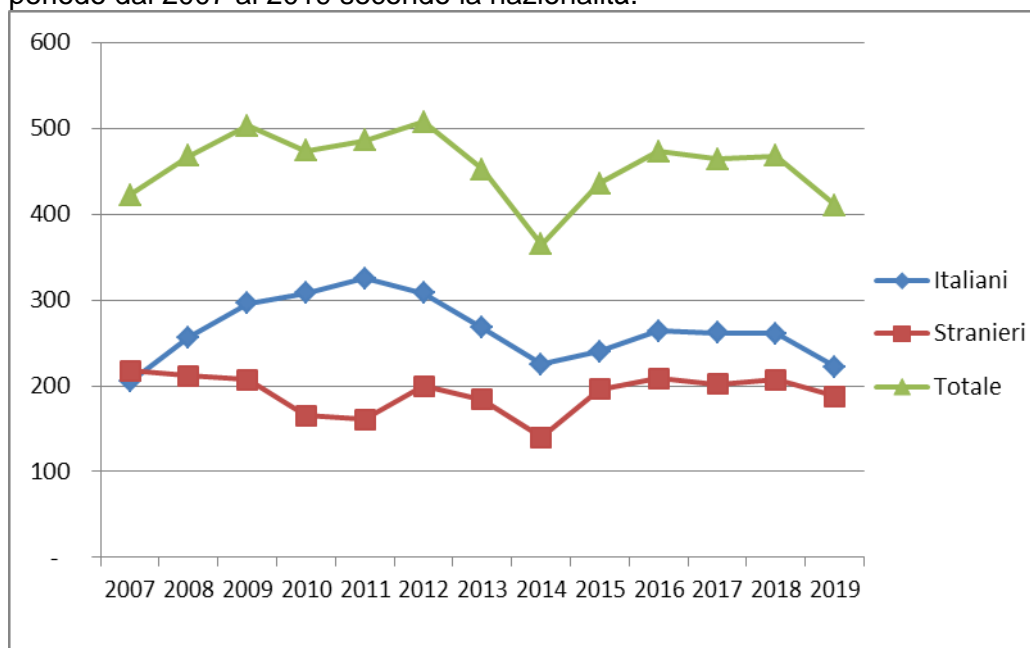

## CENTRI DIURNI POLIFUNZIONALI

### Situazione alla data del 15 novembre 2020

Tabella 31 - Minorenni e giovani adulti dell'area penale frequentanti i Centri diurni polifunzionali alla data del 15 novembre 2020, secondo la sede, la nazionalità e il sesso.

CENTRI DIURNI POLIFUNZIONALI	Italiani			Stranieri			Totale		
	m	f	mf	m	f	mf	m	f	mf
Nisida (NA)	15	1	<b>16</b>	0	0	<b>0</b>	15	1	<b>16</b>
Santa Maria Capua Vetere (CE)	26	1	<b>27</b>	1	0	<b>1</b>	27	1	<b>28</b>
Lecce	16	2	<b>18</b>	3	0	<b>3</b>	19	2	<b>21</b>
Palermo	16	2	<b>18</b>	1	0	<b>1</b>	17	2	<b>19</b>
Caltanissetta	3	0	<b>3</b>	0	0	<b>0</b>	3	0	<b>3</b>
Sassari	12	1	<b>13</b>	0	0	<b>0</b>	12	1	<b>13</b>
<b>Totale</b>	<b>88</b>	<b>7</b>	<b>95</b>	<b>5</b>	<b>0</b>	<b>5</b>	<b>93</b>	<b>7</b>	<b>100</b>

Tabella 32 - Minorenni e giovani adulti dell'area penale frequentanti i Centri diurni polifunzionali alla data del 15 novembre 2020, secondo l'età, la nazionalità e il sesso.

Età	Italiani			Stranieri			Totale		
	m	f	mf	m	f	mf	m	f	mf
<b>meno di 14 anni</b>	0	0	<b>0</b>	0	0	<b>0</b>	0	0	<b>0</b>
<b>14 anni</b>	0	0	<b>0</b>	0	0	<b>0</b>	0	0	<b>0</b>
<b>15 anni</b>	3	0	<b>3</b>	0	0	<b>0</b>	3	0	<b>3</b>
<b>16 anni</b>	7	2	<b>9</b>	2	0	<b>2</b>	9	2	<b>11</b>
<b>17 anni</b>	24	0	<b>24</b>	1	0	<b>1</b>	25	0	<b>25</b>
<b>giovani adulti</b>	54	5	<b>59</b>	2	0	<b>2</b>	56	5	<b>61</b>
<b>Totale</b>	<b>88</b>	<b>7</b>	<b>95</b>	<b>5</b>	<b>0</b>	<b>5</b>	<b>93</b>	<b>7</b>	<b>100</b>

Tabella 33 - Minorenni e giovani adulti dell'area penale frequentanti i Centri diurni polifunzionali alla data del 15 novembre 2020, secondo la provenienza e il sesso.

Paesi di provenienza	Sesso		Totale
	maschi	femmine	
Italia	88	7	95
Altri Paesi dell'Unione Europea	2	0	2
Altri Paesi europei	1	0	1
Africa	2	0	2
<b>Totale</b>	<b>93</b>	<b>7</b>	<b>100</b>

N.B.: I Centri diurni polifunzionali sono frequentati anche da giovani a rischio devianza, anche se non sottoposti a procedimento penale, NON COMPRESI NEI DATI SOPRA INDICATI.

*I dati sono acquisiti dal Sistema Informativo dei Servizi Minorili (SISM) e sono riferiti alla situazione alla data del 15 novembre 2020; l'elaborazione è stata effettuata in data 18 novembre 2020.*

## Anno 2020, 15 novembre - Dati di flusso

Tabella 34 - Minorenni e giovani adulti dell'area penale assegnati ai Centri diurni polifunzionali secondo l'età, la nazionalità e il sesso. Anno 2020 - fino al 15 novembre. Dati di flusso.

CENTRI DIURNI POLIFUNZIONALI	Italiani			Stranieri			Totale		
	m	f	mf	m	f	mf	m	f	mf
Nisida (NA)	29	1	<b>30</b>	0	0	<b>0</b>	29	1	<b>30</b>
Santa Maria Capua Vetere (CE)	51	4	<b>55</b>	3	0	<b>3</b>	54	4	<b>58</b>
Lecce	34	3	<b>37</b>	4	0	<b>4</b>	38	3	<b>41</b>
Palermo	41	3	<b>44</b>	8	0	<b>8</b>	49	3	<b>52</b>
Caltanissetta	25	2	<b>27</b>	2	0	<b>2</b>	27	2	<b>29</b>
Sassari	52	3	<b>55</b>	2	0	<b>2</b>	54	3	<b>57</b>
<b>Totale</b>	<b>232</b>	<b>16</b>	<b>248</b>	<b>19</b>	<b>0</b>	<b>19</b>	<b>251</b>	<b>16</b>	<b>267</b>

Tabella 35 - Minorenni e giovani adulti dell'area penale assegnati ai Centri diurni polifunzionali secondo l'età, la nazionalità e il sesso. Anno 2020 - fino al 15 novembre. Dati di flusso.

Età	Italiani			Stranieri			Totale		
	m	f	mf	m	f	mf	m	f	mf
<b>meno di 14 anni</b>	0	0	<b>0</b>	0	0	<b>0</b>	0	0	<b>0</b>
<b>14 anni</b>	2	0	<b>2</b>	0	0	<b>0</b>	2	0	<b>2</b>
<b>15 anni</b>	15	1	<b>16</b>	1	0	<b>1</b>	16	1	<b>17</b>
<b>16 anni</b>	39	5	<b>44</b>	3	0	<b>3</b>	42	5	<b>47</b>
<b>17 anni</b>	58	2	<b>60</b>	4	0	<b>4</b>	62	2	<b>64</b>
<b>giovani adulti</b>	118	8	<b>126</b>	11	0	<b>11</b>	129	8	<b>137</b>
<b>Totale</b>	<b>232</b>	<b>16</b>	<b>248</b>	<b>19</b>	<b>0</b>	<b>19</b>	<b>251</b>	<b>16</b>	<b>267</b>

Tabella 36 - Minorenni e giovani adulti dell'area penale assegnati ai Centri diurni polifunzionali secondo la provenienza e il sesso. Anno 2020 - fino al 15 novembre. Dati di flusso.

Paesi di provenienza	Sesso		Totale
	maschi	femmine	
Italia	232	16	248
Altri Paesi dell'Unione Europea	6	0	6
Altri Paesi europei	2	0	2
Africa	9	0	9
Asia	2	0	2
<b>Totale</b>	<b>251</b>	<b>16</b>	<b>267</b>

N.B.: I Centri diurni polifunzionali sono frequentati anche da giovani a rischio devianza, anche se non sottoposti a procedimento penale, NON COMPRESI NEI DATI SOPRA INDICATI.

*I dati sono acquisiti dal Sistema Informativo dei Servizi Minorili (SISM) e sono riferiti alla situazione alla data del 15 novembre 2020; l'elaborazione è stata effettuata in data 18 novembre 2020.*