

Minorenni e giovani adulti in carico ai Servizi minorili

Analisi statistica dei dati 15 novembre 2019

Roma, 18 novembre 2019

Dipartimento Giustizia minorile e di comunità
Ufficio I del Capo Dipartimento
Sezione Statistica
Via Damiano Chiesa, 24 00136 - Roma
Tel. 06/68188268 – 274 – 279 - 297
E-mail: statistiche.dgmc@giustizia.it

Aggiornamento mensile

Premessa

La presente analisi statistica è stata pensata per fornire un quadro sintetico e aggiornato dei minorenni e giovani adulti (fino ai venticinque anni) che per provvedimenti di natura penale sono presenti nei servizi minorili residenziali o in carico ai servizi sociali per i minorenni.

Gli *Uffici di Servizio Sociale per i minorenni* (USSM) intervengono in ogni stato e grado del procedimento penale, dal momento in cui, a seguito di denuncia, il minore entra nel circuito penale fino alla conclusione del suo percorso giudiziario; l'intervento a favore del minore viene avviato, su segnalazione dell'Autorità Giudiziaria, con la raccolta degli elementi conoscitivi per l'accertamento della personalità e per l'elaborazione dell'inchiesta sociale di base e prosegue con la formulazione del progetto educativo e con l'attuazione dei provvedimenti disposti dal giudice.

I Servizi minorili residenziali sono:

- *i Centri di prima accoglienza* (CPA), che accolgono temporaneamente i minorenni fermati, accompagnati o arrestati in flagranza di reato dalle forze dell'ordine su disposizione del Procuratore della Repubblica per i minorenni; il minore permane nel Centro di prima accoglienza fino all'udienza di convalida, per un tempo massimo di novantasei ore; nel corso dell'udienza di convalida il giudice (GIP) valuta se esistono elementi sufficienti per convalidare l'arresto o il fermo e decide sull'eventuale applicazione di una delle quattro possibili misure cautelari previste per i minorenni (prescrizioni, permanenza in casa, collocamento in comunità, custodia cautelare);
- *le Comunità*, ministeriali e del privato sociale, che hanno dimensioni strutturali e organizzative connotate da una forte apertura all'ambiente esterno, in cui sono collocati i minori sottoposti alla misura cautelare prevista dall'art.22 del D.P.R.448/88 (collocamento in comunità); l'ingresso in comunità può essere disposto anche nell'ambito di un provvedimento di messa alla prova o di concessione di una misura alternativa alla detenzione o di applicazione delle misure di sicurezza; alcune Comunità sono annesse ai Centri di prima accoglienza;
- *gli Istituti penali per i minorenni* (IPM), in cui sono eseguite la misura della custodia cautelare e la pena detentiva; gli IPM sono concepiti strutturalmente in modo da fornire risposte adeguate alla particolarità della giovane utenza ed alle esigenze connesse all'esecuzione dei provvedimenti dell'Autorità Giudiziaria; l'attività trattamentale è svolta da un'équipe multidisciplinare, in cui è presente un operatore socio-educativo di riferimento stabile appartenente all'Amministrazione; le attività formative, professionali, culturali e di animazione sono effettuate in collaborazione con operatori di altri Enti e avvalendosi di associazioni del privato sociale e del volontariato; negli IPM è presente personale del Corpo di Polizia Penitenziaria adeguatamente formato al rapporto con l'adolescenza.

L'Amministrazione gestisce, inoltre i *Centri diurni polifunzionali* (CDP), Servizi minorili non residenziali per l'accoglienza diurna di minori e giovani adulti dell'area penale o in situazioni di

disagio sociale e a rischio di devianza, anche se non sottoposti a procedimento penale, non censiti nella presente rilevazione.

I CDP offrono attività educative, di studio, di formazione-lavoro, nonché ludico-ricreative e sportive.

La maggior parte dei minori autori di reato è in carico agli USSM ed è sottoposta a misure da eseguire in area penale esterna; la detenzione, infatti, assume per i minori di età carattere di residualità, per lasciare spazio a percorsi sanzionatori alternativi.

Negli ultimi anni si sta assistendo ad una sempre maggiore applicazione del collocamento in comunità, non solo quale misura cautelare, ma anche nell'ambito di altri provvedimenti giudiziari, per la sua capacità di contemperare le esigenze educative con quelle contenitive di controllo.

L'utenza dei Servizi minorili è prevalentemente maschile; le ragazze sono soprattutto di nazionalità straniera e provengono dai Paesi dell'area dell'ex Jugoslavia e dalla Romania.

La presenza degli stranieri è maggiormente evidente nei Servizi residenziali; i dati sulle provenienze evidenziano che negli ultimi anni alle nazionalità più ricorrenti nell'ambito della devianza, quali il Marocco, la Romania, l'Albania e i Paesi dell'ex Jugoslavia, tutt'ora prevalenti, si sono affiancate altre nazionalità, singolarmente poco rilevanti in termini numerici, ma che hanno contribuito a rendere multietnico e più complesso il quadro complessivo dell'utenza.

Con riferimento all'età, la componente dei "giovani adulti"⁽¹⁾, costituita da ragazzi di età tra i 18 e i 24 anni compiuti, ha assunto nel tempo un'importanza crescente, soprattutto in termini di presenza negli Istituti penali per i minorenni.

La criminalità minorile è connotata dalla prevalenza dei reati contro il patrimonio e, in particolare, dei reati di furto e rapina. Frequenti sono anche le violazioni delle disposizioni in materia di sostanze stupefacenti, mentre tra i reati contro la persona prevalgono le lesioni personali volontarie.

⁽¹⁾ Le misure cautelari, le misure penali di comunità, le altre misure alternative, le sanzioni sostitutive, le pene detentive e le misure di sicurezza si eseguono secondo le norme e con le modalità previste per i minorenni anche nei confronti di coloro che nel corso dell'esecuzione abbiano compiuto il diciottesimo ma non il venticinquesimo anno di età, sempre che, non ricorrano particolari ragioni di sicurezza valutate dal giudice competente, tenuto conto altresì delle finalità rieducative ovvero quando le predette finalità non risultano in alcun modo perseguibili a causa della mancata adesione al trattamento in atto. L'esecuzione rimane affidata al personale dei servizi minorili. Queste disposizioni si applicano anche quando l'esecuzione ha inizio dopo il compimento del diciottesimo anno di età, (art. 24 D.Lgs. 28 luglio 1989, n. 272, come modificato dall'art.5, comma 1, D.L. 26 giugno 2014, n. 92, convertito, con modificazioni, dalla L. 11 agosto 2014, n 117, e, successivamente, dall'art. 9, comma 1, D.Lgs. 2 ottobre 2018, n. 121).

Minorenni e giovani adulti in carico ai Servizi della Giustizia Minorile

Dati di riepilogo - Situazione al 15 novembre 2019.

Servizi minorili	Sesso		Totale
	maschi	femmine	

Presenti nei Servizi residenziali

Centri di prima accoglienza	5	1	6
Istituti penali per i minorenni	373	22	395
Comunità ministeriali	23	0	23
Comunità private	986	90	1.076
Totale presenti alla data considerata	1.387	113	1.500

In carico agli Uffici di servizio sociale per i minorenni (1)

In messa alla prova	2.377	199	2.576
<i>In casa</i>	1.906	153	2.059
<i>In comunità</i>	471	46	517
In misura alternativa, sostitutiva, di sicurezza, cautelare (prescrizioni e permanenza in casa)	423	26	449
<i>In casa</i>	351	22	373
<i>In comunità</i>	72	4	76
In Comunità, per misura diversa dalle precedenti	398	27	425
Negli Istituti penali per i minorenni	340	17	357
Nei Centri di prima accoglienza	2	0	2
Per indagini sociali e progetti trattamentali (2)	4.056	549	4.605
In altra situazione (3)	4.153	498	4.651
Totale soggetti in carico alla data considerata	11.749	1.316	13.065

Frequentanti i Centri diurni polifunzionali

N. minori frequentanti alla data considerata	160	9	169
---	------------	----------	------------

Note:

(1) I dati riguardano i minorenni e giovani adulti in carico agli USSM per l'esecuzione di un provvedimento e/o per indagini sociali e progetti trattamentali.

Sono compresi i soggetti presenti nei Servizi residenziali che sono anche in carico agli USSM.

(2) Sono i soggetti in carico solo per indagini e progetti; sono esclusi coloro che sono in carico anche per provvedimenti in esecuzione in area penale esterna o interna, già considerati nelle precedenti voci della tabella.

(3) I dati sono riferiti ai soggetti in carico agli Uffici di servizio sociale per i minorenni per i quali si è conclusa l'esecuzione di una misura o è stata già evasa una richiesta dell'Autorità Giudiziaria, che sono in attesa di un'udienza.

I dati sono acquisiti dal Sistema Informativo dei Servizi Minorili (SISM) e sono riferiti alla situazione alla data del 15 novembre 2019; l'elaborazione è stata effettuata in data 18 novembre 2019.

UFFICI DI SERVIZIO SOCIALE PER I MINORENNI

DATI DI FLUSSO

Tabella 1 – Minorenni e giovani adulti in carico agli Uffici di servizio sociale per i minorenni, secondo il periodo di presa in carico, la nazionalità e il sesso. Anno 2019 – fino al 15 novembre.

Periodo di presa in carico	Italiani			Stranieri			Totale		
	m	f	mf	m	f	mf	m	f	mf
In carico all'inizio dell'anno da periodi precedenti	9.195	1.003	10.198	3.356	440	3.796	12.551	1.443	13.994
Presi in carico per la prima volta nel 2019	4.295	619	4.914	1.184	121	1.305	5.479	740	6.219
Totale	13.490	1.622	15.112	4.540	561	5.101	18.030	2.183	20.213

Tabella 2a - Minorenni e giovani adulti in carico agli Uffici di servizio sociale per i minorenni, secondo l'età alla prima presa in carico, la nazionalità e il sesso. Anno 2019 – fino al 15 novembre.

Età alla prima presa in carico	Italiani			Stranieri			Totale		
	m	f	mf	m	f	mf	m	f	mf
meno di 14 anni	112	15	127	23	4	27	135	19	154
14 anni	918	123	1.041	268	76	344	1.186	199	1.385
15 anni	2.324	303	2.627	639	113	752	2.963	416	3.379
16 anni	3.320	385	3.705	979	112	1.091	4.299	497	4.796
17 anni	3.613	405	4.018	1.341	135	1.476	4.954	540	5.494
giovani adulti	3.203	391	3.594	1.290	121	1.411	4.493	512	5.005
Totale	13.490	1.622	15.112	4.540	561	5.101	18.030	2.183	20.213

Tabella 2b - Minorenni e giovani adulti in carico agli Uffici di servizio sociale per i minorenni, secondo l'età nel periodo considerato, la nazionalità e il sesso. Anno 2019 – fino al 15 novembre.

Età nel periodo considerato	Italiani			Stranieri			Totale		
	m	f	mf	m	f	mf	m	f	mf
meno di 14 anni	71	10	81	8	1	9	79	11	90
14 anni	286	54	340	58	9	67	344	63	407
15 anni	1.133	190	1.323	261	47	308	1.394	237	1.631
16 anni	2.096	277	2.373	481	76	557	2.577	353	2.930
17 anni	3.013	381	3.394	872	102	974	3.885	483	4.368
giovani adulti	6.891	710	7.601	2.860	326	3.186	9.751	1.036	10.787
Totale	13.490	1.622	15.112	4.540	561	5.101	18.030	2.183	20.213

L'età è calcolata all'inizio dell'anno per i soggetti in carico da periodi precedenti, alla presa in carico per i nuovi soggetti.

I dati sono acquisiti dal Sistema Informativo dei Servizi Minorili (SISM) e sono riferiti alla situazione alla data del 15 novembre 2019; l'elaborazione è stata effettuata in data 18 novembre 2019.

Tabella 3 - Minorenni e giovani adulti in carico agli Uffici di servizio sociale per i minorenni, secondo la provenienza e il sesso. Anno 2019 – fino al 15 novembre.

Paesi di provenienza	Sesso		Totale
	maschi	femmine	
Italia	13.490	1.622	15.112
Altri Paesi dell'Unione Europea	866	241	1.107
di cui: Croazia	48	62	110
Romania	696	158	854
Altri Paesi europei	980	184	1.164
di cui: Albania	483	22	505
Bosnia-Erzegovina	82	91	173
Kosovo	70	3	73
Macedonia	59	6	65
Moldova	102	6	108
Serbia	96	38	134
Ucraina	50	13	63
Africa	2.225	94	2.319
di cui: Costa d'Avorio	79	4	83
Egitto	257	1	258
Gambia	317	5	322
Guinea	72	0	72
Marocco	751	42	793
Nigeria	101	29	130
Senegal	160	0	160
Tunisia	252	7	259
America	221	26	247
di cui: Brasile	49	7	56
Asia	242	16	258
di cui: Cina	45	6	51
Oceania	1	0	1
Apolidi	5	0	5
Totale	18.030	2.183	20.213

La tabella riporta il dettaglio dei Paesi per i quali il numero di minori è risultato pari o superiore a 50.

Tabella 4 - Minorenni e giovani adulti in carico agli Uffici di servizio sociale per i minorenni, secondo la sede e il periodo di presa in carico. Anno 2019 – fino al 15 novembre.

USSM	Periodo di presa in carico		Totale
	In carico all'inizio dell'anno da periodi precedenti	Presi in carico per la prima volta nel 2019	
Ancona	514	293	807
Bari	734	480	1.214
Bologna	2.061	395	2.456
Bolzano	120	117	237
Brescia	357	230	587
Cagliari	348	183	531
Caltanissetta	598	218	816
Campobasso	239	96	335
Catania	1.142	383	1.525
Catanzaro	350	264	614
Firenze	563	361	924
Genova	426	250	676
L'Aquila	374	262	636
Lecce	333	240	573
Messina	349	119	468
Milano	406	237	643
Napoli	743	387	1.130
Palermo	834	417	1.251
Perugia	286	188	474
Potenza	302	151	453
Reggio Calabria	267	137	404
Roma	1.348	521	1.869
Salerno	194	132	326
Sassari	340	139	479
Taranto	247	85	332
Torino	390	214	604
Trento	171	113	284
Trieste	472	81	553
Venezia	243	139	382

I soggetti in carico a più USSM sono conteggiati in corrispondenza di ciascuno di essi; la somma dei dati delle diverse sedi USSM è superiore al numero effettivo dei soggetti in carico nel periodo in esame e, per questo motivo, non è riportata in tabella.

I dati sono acquisiti dal Sistema Informativo dei Servizi Minorili (SISM) e sono riferiti alla situazione alla data del 15 novembre 2019; l'elaborazione è stata effettuata in data 18 novembre 2019.

Tabella 5 – Reati dei minorenni e giovani adulti in carico agli Uffici di servizio sociale per i minorenni, secondo la categoria. Anno 2019 – fino al 15 novembre.

REATI	Italiani			Stranieri			Totale		
	m	f	mf	m	f	mf	m	f	mf
DELITTI									
Contro la persona	9.544	986	10.530	3.853	239	4.092	13.397	1.225	14.622
di cui: Omicidio volontario consumato	63	9	72	33	3	36	96	12	108
Omicidio volontario tentato	161	6	167	52	1	53	213	7	220
Percosse	416	65	481	176	13	189	592	78	670
Lesioni personali volontarie	4.013	414	4.427	1.709	107	1.816	5.722	521	6.243
Rissa	355	29	384	207	4	211	562	33	595
Sfruttamento pornografia minorile	205	14	219	25	1	26	230	15	245
Sequestro di persona	74	5	79	101	6	107	175	11	186
Violenze sessuali	760	8	768	291	5	296	1.051	13	1.064
Violenza privata	107	1	108	22	1	23	129	2	131
Atti sessuali con minorenne	646	64	710	343	29	372	989	93	1.082
Minaccia	1.425	197	1.622	621	43	664	2.046	240	2.286
Atti persecutori (stalking)	505	78	583	86	5	91	591	83	674
Violazione di domicilio	130	20	150	44	4	48	174	24	198
Ingiuria	182	16	198	82	7	89	264	23	287
Diffamazione	135	29	164	11	5	16	146	34	180
Contro famiglia, moralità pubblica, buon costume	481	43	524	77	13	90	558	56	614
di cui: Maltrattamenti in famiglia	434	40	474	60	8	68	494	48	542
Contro il patrimonio	14.572	1.324	15.896	8.022	1.520	9.542	22.594	2.844	25.438
di cui: Furto	6.526	841	7.367	4.125	1.315	5.440	10.651	2.156	12.807
Rapina	3.221	161	3.382	1.754	109	1.863	4.975	270	5.245
Estorsione	872	37	909	286	15	301	1.158	52	1.210
Danni	1.977	143	2.120	841	33	874	2.818	176	2.994
Truffa	181	38	219	55	2	57	236	40	276
Ricettazione	1.694	88	1.782	906	41	947	2.600	129	2.729
Contro l'incolumità pubblica	5.288	227	5.515	1.164	38	1.202	6.452	265	6.717
di cui: Stupefacenti	4.921	222	5.143	1.077	35	1.112	5.998	257	6.255
Incendio	124	2	126	32	2	34	156	4	160
Danneggiamento seguito da incendio	188	2	190	44	1	45	232	3	235
Contro la fede pubblica	437	81	518	335	106	441	772	187	959
di cui: Falsità in atti e persone	342	71	413	305	105	410	647	176	823
Falsità in monete	82	9	91	24	1	25	106	10	116
Contro Stato, altre istituzioni, ordine pubblico	2.165	230	2.395	1.141	98	1.239	3.306	328	3.634
di cui: Tutela arbitraria delle private ragioni	20	7	27	91	3	94	111	10	121
Violenza, resistenza a P.U.	1.794	140	1.934	950	66	1.016	2.744	206	2.950
Altri delitti	821	68	889	139	9	148	960	77	1.037
di cui: Armi	590	33	623	31	1	32	621	34	655
Codice della strada	49	1	50	9	1	10	58	2	60
Prevenzione riciclaggio	76	15	91	29	2	31	105	17	122
Totale DELITTI	33.308	2.959	36.267	14.731	2.023	16.754	48.039	4.982	53.021
CONTRAVVENZIONI	2.473	133	2.606	791	94	885	3.264	227	3.491
di cui: Ordine pubblico e tranquillità pubblica	469	57	526	139	13	152	608	70	678
Incolumità pubblica	185	7	192	45	1	46	230	8	238
Prevenzione di talune specie di reati	113	7	120	31	25	56	144	32	176
Armi	1.404	50	1.454	502	46	548	1.906	96	2.002
Codice della strada	261	9	270	30	0	30	291	9	300
SANZIONI AMMINISTRATIVE	427	4	431	124	3	127	551	7	558
di cui: Codice della strada	422	3	425	122	3	125	544	6	550
TOTALE COMPLESSIVO	36.208	3.096	39.304	15.646	2.120	17.766	51.854	5.216	57.070

I dati sono riferiti ai reati dei procedimenti penali a carico dei minori nel periodo in esame; il numero dei reati è superiore al numero dei minori in quanto un minore può avere a carico uno o più reati.

La tabella riporta il dettaglio delle tipologie di reato con frequenza pari o superiore a 100 o di particolare interesse.

I dati sono acquisiti dal Sistema Informativo dei Servizi Minorili (SISM) e sono riferiti alla situazione alla data del 15 novembre 2019; l'elaborazione è stata effettuata in data 18 novembre 2019.

Tabella 6 – Minorenni e giovani adulti in carico agli Uffici di servizio sociale per i minorenni negli anni dal 2007 al 2018 secondo la nazionalità e il sesso.

Anni	Italiani			Stranieri			Totale		
	m	f	mf	m	f	mf	m	f	mf
2007	10.689	1.083	11.772	2.516	456	2.972	13.205	1.539	14.744
2008	13.015	1.382	14.397	2.944	473	3.417	15.959	1.855	17.814
2009	14.023	1.457	15.480	2.981	424	3.405	17.004	1.881	18.885
2010	14.335	1.337	15.672	2.387	304	2.691	16.722	1.641	18.363
2011	15.260	1.624	16.884	2.870	403	3.273	18.130	2.027	20.157
2012	14.885	1.745	16.630	3.322	455	3.777	18.207	2.200	20.407
2013	14.509	1.713	16.222	3.469	522	3.991	17.978	2.235	20.213
2014	14.192	1.748	15.940	3.661	594	4.255	17.853	2.342	20.195
2015	14.136	1.777	15.913	3.937	688	4.625	18.073	2.465	20.538
2016	14.492	1.871	16.363	4.691	794	5.485	19.183	2.665	21.848
2017	13.533	1.680	15.213	4.559	694	5.253	18.092	2.374	20.466
2018	14.091	1.692	15.783	4.859	663	5.522	18.950	2.355	21.305

Grafico 1 – Minorenni e giovani adulti in carico agli Uffici di servizio sociale per i minorenni negli anni dal 2007 al 2018 secondo la nazionalità.



Grafico 2 – Minorenni e giovani adulti carico agli Uffici di servizio sociale per i minorenni nell'anno 2018 secondo il periodo di presa in carico.



CENTRI DI PRIMA ACCOGLIENZA

Tabella 7 – Ingressi e presenze nei Centri di prima accoglienza nell'anno 2019, per sede di CPA. Situazione al 15 novembre 2019.

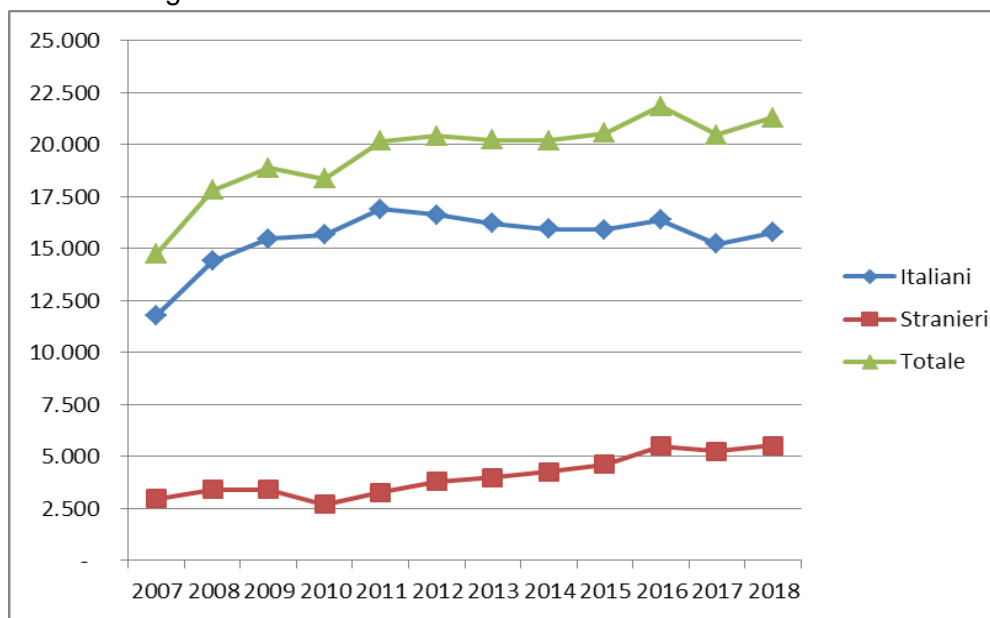
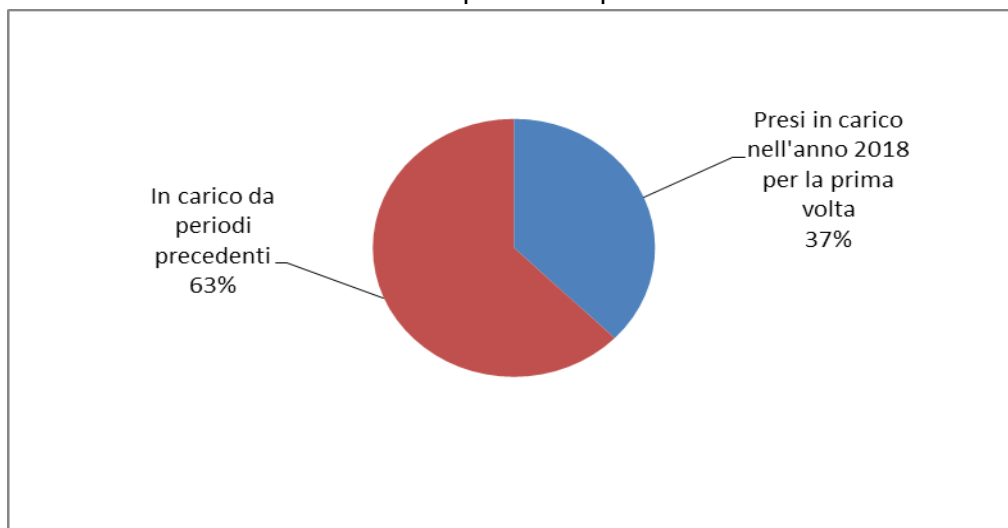
CPA	Ingressi stabili (compresi trasferimenti tra CPA)	Presenza media giornaliera	Presenti al 15 novembre 2019
Torino	58	0,5	1
Genova	23	0,2	0
Milano	153	1,7	2
Treviso	25	0,2	0
Bologna	50	0,5	0
Firenze	27	0,3	0
Roma	237	2,5	2
Ancona	2	0,0	0
L'Aquila	12	0,1	0
Napoli (*)	77	0,7	1
Nisida (NA) (*)	9	0,1	0
Salerno	6	0,1	0
Bari	16	0,1	0
Lecce	12	0,1	0
Catanzaro	4	0,0	0
Potenza	1	0,0	0
Palermo	43	0,4	0
Messina	8	0,1	0
Caltanissetta	6	0,1	0
Catania	38	0,4	0
Quartucciu (CA)	21	0,2	0
Sassari	3	0,0	0
Totale	831	8,3	6

Nota: Nei CPA di Reggio Calabria, Taranto e Trento l'attività è stata sospesa con decreto del 7 marzo 2016.

(*) Napoli = maschile; Nisida (NA) = femminile.

I dati sono acquisiti dal Sistema Informativo dei Servizi Minorili (SISM) e sono riferiti alla situazione alla data del 15 novembre 2019; l'elaborazione è stata effettuata in data 18 novembre 2019.

Tabella 8 – Ingressi nei Centri di prima accoglienza secondo l'età, la nazionalità e il sesso. Anno 2019 – fino al 15 novembre.

Età	Italiani			Stranieri			Totale		
	m	f	mf	m	f	mf	m	f	mf
meno di 14 anni	0	0	0	2	9	11	2	9	11
14 anni	38	1	39	29	9	38	67	10	77
15 anni	64	7	71	49	25	74	113	32	145
16 anni	156	12	168	70	12	82	226	24	250
17 anni	193	6	199	126	17	143	319	23	342
18 anni e oltre	2	1	3	2	1	3	4	2	6
Totale	453	27	480	278	73	351	731	100	831

Tabella 9 - Ingressi nei Centri di prima accoglienza secondo la provenienza e il sesso. Anno 2019 - fino al 15 novembre.

Paesi di provenienza	Sesso		Totale
	maschi	femmine	
Italia	453	27	480
Altri Paesi dell'Unione Europea	42	31	73
di cui: Croazia	6	14	20
Romania	33	14	47
Altri Paesi europei	68	40	108
di cui: Albania	23	0	23
Bosnia-Erzegovina	22	34	56
Serbia	14	6	20
Africa	132	0	132
di cui: Egitto	29	0	29
Marocco	46	0	46
Senegal	10	0	10
Tunisia	23	0	23
America	19	1	20
Asia	15	1	16
di cui: Cina	10	1	11
Apolidi	2	0	2
Totale	731	100	831

La tabella riporta il dettaglio dei Paesi per i quali il numero di minori è risultato pari o superiore a 10.

Tabella 10 – Delitti a carico dei minori entrati nei Centri di prima accoglienza secondo la categoria. Anno 2019 – fino al 15 novembre.

DELITTI	Italiani			Stranieri			Totale		
	m	f	mf	m	f	mf	m	f	mf
Contro la persona	63	3	66	40	5	45	103	8	111
di cui: Omicidio volontario consumato	4	1	5	0	0	0	4	1	5
Omicidio volontario tentato	7	2	9	3	0	3	10	2	12
Lesioni personali volontarie	34	0	34	27	2	29	61	2	63
Contro la famiglia, la moralità pubblica, il buon costume	9	0	9	2	0	2	11	0	11
di cui: Maltrattamenti in famiglia	9	0	9	2	0	2	11	0	11
Contro il patrimonio	271	19	290	225	70	295	496	89	585
di cui: Furto	108	15	123	112	58	170	220	73	293
Rapina	115	4	119	96	12	108	211	16	227
Estorsione	25	0	25	11	0	11	36	0	36
Ricettazione	17	0	17	4	0	4	21	0	21
Contro l'incolumità pubblica	232	6	238	75	2	77	307	8	315
di cui: Stupefacenti	232	6	238	75	2	77	307	8	315
Contro la fede pubblica	1	0	1	3	6	9	4	6	10
di cui: Falsità in atti e persone	1	0	1	3	6	9	4	6	10
Contro lo Stato, le altre istituzioni sociali e l'ordine pubblico	20	0	20	18	3	21	38	3	41
di cui: Violenza, resistenza, oltraggio	18	0	18	17	3	20	35	3	38
Altri delitti	12	10	22	4	0	4	16	10	26
di cui: Armi	12	10	22	0	0	0	12	10	22
Totale DELITTI	608	38	646	367	86	453	975	124	1.099

La tabella riporta il dettaglio dei delitti con frequenza pari o superiori a 10 o di particolare gravità.

I dati sono riferiti ai delitti per i quali i minori sono entrati in CPA; il numero dei delitti è superiore al numero degli ingressi in quanto un minore può essere entrato nella struttura per uno o più delitti.

Tabella 11 – Uscite dai Centri di prima accoglienza secondo il provvedimento di dimissione, la nazionalità e il sesso. Anno 2019 – fino al 15 novembre.

Uscite	Italiani			Stranieri			Totale		
	m	f	mf	m	f	mf	m	f	mf
Con applicazione misura cautelare									
Prescrizioni	59	6	65	19	3	22	78	9	87
Permanenza in casa	96	3	99	30	13	43	126	16	142
Collocamento in comunità	189	10	199	113	29	142	302	39	341
Custodia cautelare	67	4	71	78	10	88	145	14	159
Altre uscite									
Remissione in libertà	35	4	39	28	16	44	63	20	83
Minore di 14 anni	0	0	0	2	1	3	2	1	3
Minore in stato gravidanza	0	0	0	0	0	0	0	0	0
Decorrenza dei termini	1	0	1	0	0	0	1	0	1
Maggiorenne	0	0	0	0	0	0	0	0	0
Estraneità al fatto	0	0	0	0	0	0	0	0	0
Mancanza di altri presupposti	5	0	5	7	0	7	12	0	12
Totale	452	27	479	277	72	349	729	99	828

I dati sono acquisiti dal Sistema Informativo dei Servizi Minorili (SISM) e sono riferiti alla situazione alla data del 15 novembre 2019; l'elaborazione è stata effettuata in data 18 novembre 2019.

Tabella 12 - Ingressi nei Centri di prima accoglienza negli anni dal 2007 al 2018 secondo la nazionalità e il sesso.

Anni	Italiani			Stranieri			Totale		
	m	f	mf	m	f	mf	m	f	mf
2007	1.469	76	1.545	1.236	604	1.840	2.705	680	3.385
2008	1.462	85	1.547	1.021	340	1.361	2.483	425	2.908
2009	1.443	51	1.494	704	224	928	2.147	275	2.422
2010	1.355	68	1.423	616	214	830	1.971	282	2.253
2011	1.337	75	1.412	696	235	931	2.033	310	2.343
2012	1.191	65	1.256	668	269	937	1.859	334	2.193
2013	951	67	1.018	690	312	1.002	1.641	379	2.020
2014	689	38	727	565	256	821	1.254	294	1.548
2015	613	40	653	579	206	785	1.192	246	1.438
2016	658	48	706	517	158	675	1.175	206	1.381
2017	583	37	620	484	171	655	1.067	208	1.275
2018	579	39	618	318	154	472	897	193	1.090

Grafico 3 - Ingressi nei Centri di prima accoglienza negli anni dal 2007 al 2018, secondo la nazionalità.

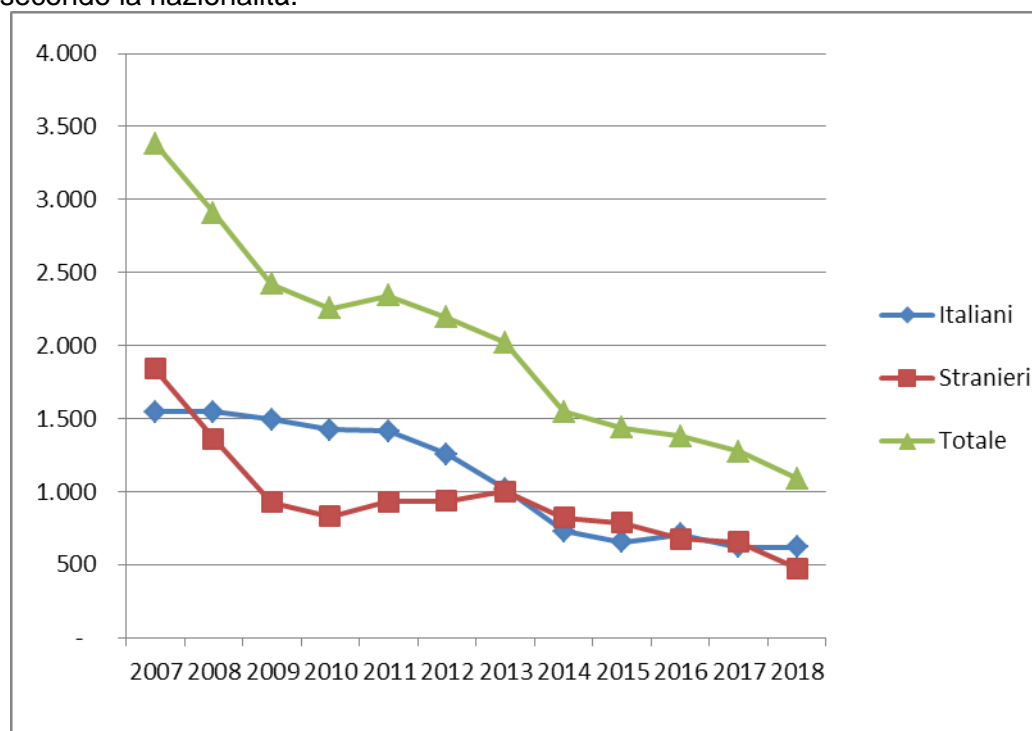

COMUNITA'

Tabella 13 - Ingressi e presenze nelle Comunità nell'anno 2019. Comunità ministeriali e private. Situazione al 15 novembre 2019.

a. Comunità ministeriali

Comunità ministeriali	Collocamenti (compresi trasferimenti tra Comunità)	Presenza media giornaliera	Presenti al 15 novembre 2019
Bologna	33	4,9	7
Catanzaro	14	8,8	10
Reggio Calabria	7	5,7	6
Totale	54	19,5	23

Nota: Nella Comunità di Caltanissetta l'attività è stata sospesa con decreto del 7.7.2017.

Nella Comunità di Salerno l'attività è stata sospesa con decreto del 5.7.2017.

Nella Comunità di Lecce l'attività è stata sospesa dal 1 febbraio 2017 .

Nelle Comunità di Genova, Nisida e Santa Maria Capua Vetere l'attività è stata sospesa con decreto del 7.3.2016.

Nella Comunità di Potenza l'attività è stata sospesa dal 10.6.2015.

La Comunità di Napoli ha cessato l'attività nel 2013.

La Comunità di Palermo ha cessato l'attività alla data del 31.12.2009.

b. Comunità private per regione della struttura

Comunità private per regione	Collocamenti (compresi trasferimenti tra Comunità)	Presenza media giornaliera	Presenti al 15 novembre 2019
Piemonte	75	39,7	40
Valle d'Aosta	0	1,2	1
Liguria	40	25,8	28
Lombardia	484	237,7	247
Veneto	114	44,4	44
Trentino Alto Adige	5	2,9	3
Friuli Venezia Giulia	25	6,7	10
Emilia Romagna	98	80,0	81
Toscana	73	37,9	39
Umbria	27	14,1	15
Marche	38	24,0	26
Lazio	139	94,8	99
Abruzzo	27	17,4	17
Molise	8	3,8	3
Campania	249	144,8	131
Puglia	158	80,9	83
Basilicata	3	0,6	0
Calabria	14	14,5	12
Sicilia	246	154,2	161
Sardegna	55	33,1	36
Totale	1.878	1.058,4	1.076

I dati sono acquisiti dal Sistema Informativo dei Servizi Minorili (SISM) e sono riferiti alla situazione alla data del 15 novembre 2019; l'elaborazione è stata effettuata in data 18 novembre 2019.

c. Comunità private per Centro Giustizia Minorile inviante

Comunità private per Centro Giustizia Minorile	Collocamenti (compresi trasferimenti tra Comunità)	Presenza media giornaliera	Presenti al 15 novembre 2019
Torino	116	65,8	71
Milano	518	261,2	271
Venezia	171	63,2	67
Bologna	103	75,0	76
Firenze	87	45,4	48
Roma	173	117,9	120
Napoli	242	142,1	125
Bari	151	81,1	82
Catanzaro	30	25,5	22
Cagliari	57	35,8	39
Palermo	230	145,5	155
Totale	1.878	1.058,4	1.076

d. Riepilogo

Comunità	Collocamenti (compresi trasferimenti tra Comunità)	Presenza media giornaliera	Presenti al 15 novembre 2019
Comunità ministeriali	54	19,5	23
Comunità private	1.878	1.058,4	1.076
Totale	1.932	1.077,9	1.099

Tabella 14 – Collocamenti in Comunità secondo il motivo, la nazionalità e il sesso. Anno 2019 – fino al 15 novembre.

Motivo	Italiani			Stranieri			Totale		
	m	f	mf	m	f	mf	m	f	mf
Per misura cautelare del collocamento in comunità	504	32	536	252	38	290	756	70	826
Da prescrizioni, per trasformazione misura	0	1	1	1	0	1	1	1	2
Da permanenza in casa, per trasformazione misura	14	0	14	5	3	8	19	3	22
Da IPM, per trasformazione misura	90	1	91	55	15	70	145	16	161
Da IPM, per fine aggravamento	117	2	119	60	7	67	177	9	186
Per messa alla prova	212	26	238	78	11	89	290	37	327
Per applicazione misure alternative	26	0	26	23	2	25	49	2	51
Per misura di sicurezza	19	0	19	3	0	3	22	0	22
Per libertà controllata	1	0	1	1	0	1	2	0	2
Per arresto, fermo o accompagnamento	10	0	10	19	0	19	29	0	29
Totale	993	62	1.055	497	76	573	1.490	138	1.628

I dati sono acquisiti dal Sistema Informativo dei Servizi Minorili (SISM) e sono riferiti alla situazione alla data del 15 novembre 2019; l'elaborazione è stata effettuata in data 18 novembre 2019.

Tabella 15 – Collocamenti in Comunità secondo l'età, la nazionalità e il sesso. Anno 2019 – fino al 15 novembre.

Età	Italiani			Stranieri			Totale		
	m	f	mf	m	f	mf	m	f	mf
meno di 14 anni	0	0	0	0	4	4	0	4	4
14 anni	43	2	45	27	7	34	70	9	79
15 anni	127	8	135	65	22	87	192	30	222
16 anni	247	22	269	115	16	131	362	38	400
17 anni	352	17	369	187	16	203	539	33	572
giovani adulti	224	13	237	103	11	114	327	24	351
Totale	993	62	1.055	497	76	573	1.490	138	1.628

Tabella 16 - Collocamenti in Comunità secondo la provenienza e il sesso. Anno 2019 – fino al 15 novembre.

Paesi di provenienza	Sesso		Totale
	maschi	femmine	
Italia	993	62	1.055
Altri Paesi dell'Unione Europea	81	39	120
di cui: Croazia	10	19	29
Romania	61	17	78
Altri Paesi europei	107	30	137
di cui: Albania	48	1	49
Bosnia-Erzegovina	16	21	37
Moldova	15	0	15
Serbia	11	5	16
Ucraina	8	2	10
Africa	255	1	256
di cui: Algeria	10	0	10
Egitto	44	0	44
Marocco	106	1	107
Senegal	13	0	13
Tunisia	58	0	58
America	32	4	36
Asia	21	2	23
di cui: Cina	11	2	13
Apolidi	1	0	1
Totale	1.490	138	1.628

La tabella riporta il dettaglio dei Paesi per i quali il numero di minori è risultato pari o superiore a 10.

I dati sono acquisiti dal Sistema Informativo dei Servizi Minorili (SISM) e sono riferiti alla situazione alla data del 15 novembre 2019; l'elaborazione è stata effettuata in data 18 novembre 2019.

Tabella 17 – Delitti a carico dei minorenni e giovani adulti collocati in Comunità secondo la categoria. Anno 2019 – fino al 15 novembre.

DELITTI	Italiani			Stranieri			Totale		
	m	f	mf	m	f	mf	m	f	mf
Contro la persona	384	17	401	164	11	175	548	28	576
di cui: Omicidio volontario consumato	5	1	6	3	0	3	8	1	9
Omicidio volontario tentato	11	1	12	8	0	8	19	1	20
Percosse	7	1	8	5	0	5	12	1	13
Lesioni personali volontarie	190	10	200	85	8	93	275	18	293
Sequestro di persona	16	0	16	5	0	5	21	0	21
Violenze sessuali	35	0	35	20	0	20	55	0	55
Atti sessuali con minorenne	9	0	9	1	0	1	10	0	10
Violenze privata	35	0	35	15	1	16	50	1	51
Minaccia	33	2	35	17	2	19	50	4	54
Atti persecutori (stalking)	21	1	22	5	0	5	26	1	27
Contro la famiglia, la moralità pubblica, il buon costume	89	6	95	16	1	17	105	7	112
di cui: Maltrattamenti in famiglia	87	6	93	16	1	17	103	7	110
Contro il patrimonio	941	40	981	549	73	622	1.490	113	1.603
di cui: Furto	257	20	277	245	51	296	502	71	573
Rapina	437	10	447	244	15	259	681	25	706
Estorsione	133	3	136	33	3	36	166	6	172
Danni	46	6	52	9	3	12	55	9	64
Ricettazione	67	1	68	16	1	17	83	2	85
Contro l'incolumità pubblica	322	22	344	87	4	91	409	26	435
di cui: Stupefacenti	320	22	342	86	4	90	406	26	432
Contro la fede pubblica	4	4	8	12	9	21	16	13	29
di cui: Falsità in atti e persone	4	4	8	10	9	19	14	13	27
Contro lo Stato, le altre istituzioni sociali e l'ordine pubblico	55	3	58	29	7	36	84	10	94
di cui: Violenza, resistenza, oltraggio	51	1	52	28	6	34	79	7	86
Altri delitti	49	11	60	10	0	10	59	11	70
di cui: Armi	47	11	58	1	0	1	48	11	59
Totale DELITTI	1.844	103	1.947	867	105	972	2.711	208	2.919

La tabella riporta il dettaglio dei delitti con frequenza pari o superiori a 10 o di particolare gravità.

I dati sono riferiti ai delitti per i quali i soggetti sono stati collocati in Comunità; il numero dei delitti è superiore al numero degli ingressi in quanto un minore può essere entrato nella struttura per uno o più delitti.

Tabella 18 – Collocamenti in Comunità negli anni dal 2007 al 2018 secondo la nazionalità e il sesso.

Anni	Italiani			Stranieri			Totale		
	m	f	mf	m	f	mf	m	f	mf
2007	1.056	46	1.102	667	127	794	1.723	173	1.896
2008	1.130	65	1.195	651	119	770	1.781	184	1.965
2009	1.160	52	1.212	542	71	613	1.702	123	1.825
2010	1.189	59	1.248	490	83	573	1.679	142	1.821
2011	1.222	75	1.297	540	89	629	1.762	164	1.926
2012	1.225	60	1.285	631	122	753	1.856	182	2.038
2013	1.119	70	1.189	594	111	705	1.713	181	1.894
2014	929	50	979	583	154	737	1.512	204	1.716
2015	864	56	920	623	145	768	1.487	201	1.688
2016	965	64	1.029	691	103	794	1.656	167	1.823
2017	1.042	68	1.110	622	105	727	1.664	173	1.837
2018	1.149	73	1.222	631	108	739	1.780	181	1.961

Grafico 4 – Collocamenti in Comunità negli anni dal 2007 al 2018, secondo la nazionalità.



Tabella 19 – Presenza media giornaliera nelle Comunità nel periodo dal 2007 al 2018 secondo la nazionalità e il sesso.

Anni	Italiani			Stranieri			Totale		
	m	f	mf	m	f	mf	m	f	mf
2007	343	21	364	164	16	180	508	37	544
2008	419	28	447	216	14	230	635	42	677
2009	495	29	524	228	12	240	723	41	764
2010	578	29	607	205	15	220	783	44	827
2011	613	37	650	234	20	253	847	57	904
2012	632	43	675	262	20	282	894	63	957
2013	597	38	635	267	23	290	864	61	925
2014	518	33	551	262	24	286	780	57	837
2015	508	30	538	247	23	270	755	53	808
2016	521	34	555	281	21	302	802	55	857
2017	558	39	597	315	25	339	873	63	936
2018	631	40	671	312	29	341	943	69	1.012

Grafico 5 – Presenza media giornaliera nelle Comunità nel periodo dal 2007 al 2018, secondo la nazionalità.

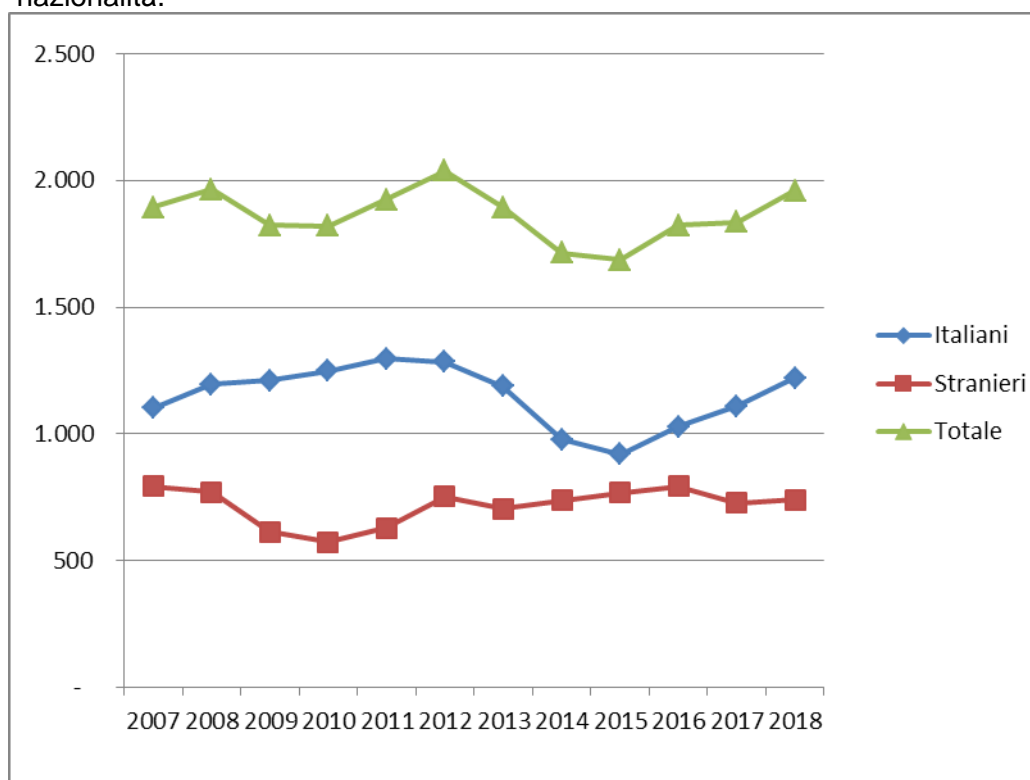
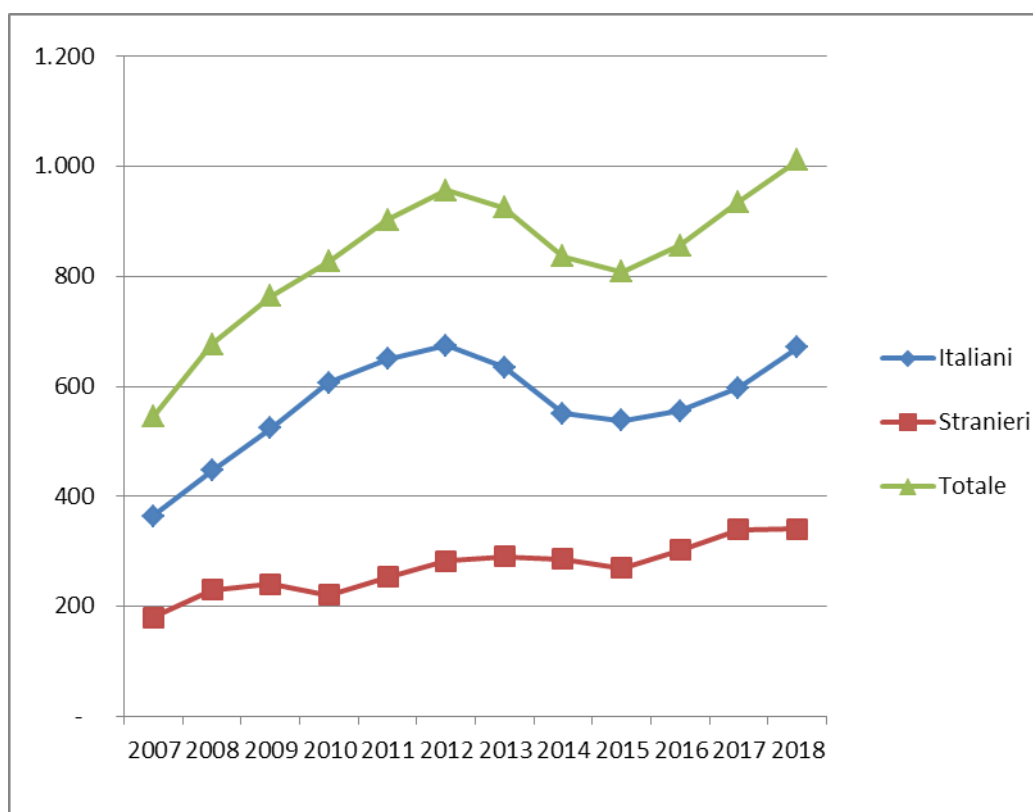

ISTITUTI PENALI PER I MINORENNI

Tabella 20 - Ingressi e presenze negli Istituti penali per i minorenni nell'anno 2019, per sede. Situazione al 15 novembre 2019.

IPM	Ingresso stabile (compresi trasferimenti tra IPM)	Presenza media giornaliera	Presenti al 15 novembre 2019
Torino	131	39,6	43
Pontremoli (MS) (*)	59	10,9	7
Milano	233	37,1	38
Treviso	74	15,3	16
Bologna	80	24,6	23
Firenze	50	12,7	15
Roma (**)	163	53,7	44
Nisida (NA) (**)	106	53,0	45
Airola (BN)	38	25,2	25
Bari	143	25,4	24
Potenza	25	9,0	10
Catanzaro	52	23,4	21
Palermo	67	23,8	29
Catania	65	27,5	24
Acireale (CT)	27	14,0	12
Caltanissetta	22	5,9	5
Quartucciu (CA)	33	12,2	14
Totale	1.368	413,4	395

(*) solo femminile

(**) con sezione femminile

I dati sono acquisiti dal Sistema Informativo dei Servizi Minorili (SISM) e sono riferiti alla situazione alla data del 15 novembre 2019; l'elaborazione è stata effettuata in data 18 novembre 2019.

Tabella 21 - Detenuti presenti negli IPM alla data del 15 novembre 2019, secondo la sede dell'IPM e l'età.

IPM	Minorenni		Giovani adulti		Totale
	14-15 anni	16-17 anni	18-20 anni	21-24 anni	
Torino	1	22	15	5	43
Pontremoli (MS) (*)	2	2	1	2	7
Milano	7	18	10	3	38
Treviso	1	9	4	2	16
Bologna	4	6	11	2	23
Firenze	2	8	4	1	15
Roma (**)	3	16	18	7	44
Nisida (NA) (**)	4	10	18	13	45
Airola (BN)	2	5	15	3	25
Bari	0	11	9	4	24
Potenza	0	3	5	2	10
Catanzaro	1	9	7	4	21
Palermo	0	9	16	4	29
Catania	3	8	8	5	24
Acireale (CT)	1	2	3	6	12
Caltanissetta	0	1	4	0	5
Quartucciu (CA)	0	5	8	1	14
Totale	31	144	156	64	395

(*) solo femminile

(**) con sezione femminile

Tabella 22 – Detenuti presenti negli IPM alla data del 15 novembre 2019, secondo l'età, la nazionalità e il sesso.

Età	Italiani			Stranieri			Totale		
	maschi	femmine	Totale	maschi	femmine	Totale	maschi	femmine	Totale
14-15 anni	15	0	15	12	4	16	27	4	31
16-17 anni	76	2	78	62	4	66	138	6	144
18-20 anni	86	3	89	65	2	67	151	5	156
21-24 anni	38	4	42	19	3	22	57	7	64
Totale	215	9	224	158	13	171	373	22	395

I dati sono acquisiti dal Sistema Informativo dei Servizi Minorili (SISM) e sono riferiti alla situazione alla data del 15 novembre 2019; l'elaborazione è stata effettuata in data 18 novembre 2019.

Tabella 23 – Detenuti presenti negli Istituti penali per i minorenni alla data del 15 novembre 2019, per posizione giuridica, età, nazionalità e sesso.

Minorenni.

Posizione giuridica	Italiani			Stranieri			Totale		
	m	f	mf	m	f	mf	m	f	mf
In attesa di 1° giudizio	25	1	26	39	2	41	64	3	67
Appellanti	0	0	0	4	0	4	4	0	4
Ricorrenti	4	0	4	3	0	3	7	0	7
Mista senza definitivo	48	0	48	15	2	17	63	2	65
Definitivi	1	0	1	2	1	3	3	1	4
Mista con definitivo	13	1	14	11	3	14	24	4	28
Totale	91	2	93	74	8	82	165	10	175

Giovani adulti.

Posizione giuridica	Italiani			Stranieri			Totale		
	m	f	mf	m	f	mf	m	f	mf
In attesa di 1° giudizio	10	1	11	9	0	9	19	1	20
Appellanti	5	1	6	0	0	0	5	1	6
Ricorrenti	1	0	1	2	0	2	3	0	3
Mista senza definitivo	23	0	23	9	0	9	32	0	32
Definitivi	12	3	15	10	0	10	22	3	25
Mista con definitivo	73	2	75	54	5	59	127	7	134
Totale	124	7	131	84	5	89	208	12	220

Totale.

Posizione giuridica	Italiani			Stranieri			Totale		
	m	f	mf	m	f	mf	m	f	mf
In attesa di 1° giudizio	35	2	37	48	2	50	83	4	87
Appellanti	5	1	6	4	0	4	9	1	10
Ricorrenti	5	0	5	5	0	5	10	0	10
Mista senza definitivo	71	0	71	24	2	26	95	2	97
Definitivi	13	3	16	12	1	13	25	4	29
Mista con definitivo	86	3	89	65	8	73	151	11	162
Totale	215	9	224	158	13	171	373	22	395

I dati sono acquisiti dal Sistema Informativo dei Servizi Minorili (SISM) e sono riferiti alla situazione alla data del 15 novembre 2019; l'elaborazione è stata effettuata in data 18 novembre 2019.

Tabella 24 – Ingressi negli Istituti penali per i minorenni secondo il motivo, la nazionalità e il sesso. Anno 2019 – fino al 15 novembre.

Motivo	Italiani			Stranieri			Totale		
	m	f	mf	m	f	mf	m	f	mf
Per custodia cautelare									
Dalla libertà	107	3	110	50	8	58	157	11	168
Da CPA	68	4	72	78	10	88	146	14	160
Da permanenza in casa per trasformazione di misura	0	0	0	1	0	0	1	0	1
Da comunità, per trasformazione di misura	30	1	31	11	3	14	41	4	45
Da comunità per nuovo procedimento	10	0	10	1	0	1	11	0	11
Da comunità, per aggravamento	169	2	171	77	10	87	246	12	258
Da istituto penale per adulti	3	0	3	3	0	3	6	0	6
Per esecuzione di pena									
Dalla libertà	73	4	77	62	36	98	135	40	175
Da comunità	7	0	7	1	1	2	8	1	9
Per revoca o sospensione misura alternativa	37	3	40	13	4	17	50	7	57
Per revoca libertà controllata	0	0	0	4	0	4	4	0	4
Dagli arresti domiciliari (adulti)	0	0	0	2	0	2	2	0	2
Da istituto penale per adulti	4	0	4	2	0	2	6	0	6
Totale	508	17	525	305	72	377	813	89	902

Tabella 25 – Ingressi negli Istituti penali per i minorenni secondo l'età, la nazionalità e il sesso. Anno 2019 – fino al 15 novembre.

Età	Italiani			Stranieri			Totale		
	m	f	mf	m	f	mf	m	f	mf
14-15 anni	62	1	63	43	14	57	105	15	120
16-17 anni	250	10	260	147	19	166	397	29	426
18-20 anni	144	1	145	82	24	106	226	25	251
21-24 anni	52	5	57	33	15	48	85	20	105
Totale	508	17	525	305	72	377	813	89	902

I dati sono acquisiti dal Sistema Informativo dei Servizi Minorili (SISM) e sono riferiti alla situazione alla data del 15 novembre 2019; l'elaborazione è stata effettuata in data 18 novembre 2019.

Tabella 26 – Ingressi negli Istituti penali per i minorenni secondo la provenienza e il sesso. Anno 2019 – fino al 15 novembre.

Paesi di provenienza	Sesso		Totale
	maschi	femmine	
Italia	508	17	525
Altri Paesi dell'Unione Europea	59	37	96
di cui: Croazia	12	22	34
Romania	43	13	56
Altri Paesi europei	62	35	97
di cui: Albania	19	0	19
Bosnia-Erzegovina	12	24	36
Serbia	14	10	24
Africa	153	0	153
di cui: Egitto	28	0	28
Marocco	45	0	45
Senegal	11	0	11
Tunisia	50	0	50
America	24	0	24
Asia	6	0	6
Apolidi	1	0	1
Totale	813	89	902

La tabella riporta il dettaglio dei Paesi per i quali il numero di minori è risultato pari o superiore a 10.

Tabella 27 – Delitti a carico dei minorenni e giovani adulti entrati negli Istituti penali per i minorenni secondo la categoria. Anno 2019 – fino al 15 novembre.

DELITTI	Italiani			Stranieri			Totale		
	m	f	mf	m	f	mf	m	f	mf
Contro la persona	196	14	210	104	7	111	300	21	321
di cui: Omicidio volontario consumato	2	1	3	2	0	2	4	1	5
Omicidio volontario tentato	10	2	12	5	0	5	15	2	17
Lesioni personali volontarie	101	7	108	50	4	54	151	11	162
Sequestro di persona	9	0	9	3	0	3	12	0	12
Violenze sessuali	18	0	18	10	0	10	28	0	28
Violenza privata	17	0	17	15	0	15	32	0	32
Minaccia	18	2	20	9	2	11	27	4	31
Contro la famiglia, la moralità pubblica, il buon costume	25	1	26	3	0	3	28	1	29
di cui: Maltrattamenti in famiglia	23	1	24	3	0	3	26	1	27
Contro il patrimonio	631	20	651	406	85	491	1.037	105	1.142
di cui: Furto	155	12	167	176	75	251	331	87	418
Rapina	339	8	347	179	7	186	518	15	533
Estorsione	70	0	70	20	3	23	90	3	93
Danni	19	0	19	9	0	9	28	0	28
Ricettazione	47	0	47	21	0	21	68	0	68
Contro l'incolumità pubblica	187	0	187	61	0	61	248	0	248
di cui: Stupefacenti	186	0	186	59	0	59	245	0	245
Contro la fede pubblica	1	1	2	12	4	16	13	5	18
di cui: Falsità in atti e persone	1	1	2	12	4	16	13	5	18
Contro Stato, altre istituzioni, ordine pubblico	32	0	32	22	3	25	54	3	57
di cui: Violenza, resistenza, oltraggio	28	0	28	21	3	24	49	3	52
Altri delitti	42	9	51	2	0	2	44	9	53
di cui: Armi	41	9	50	0	0	0	41	9	50
Totale DELITTI	1.114	45	1.159	610	99	709	1.724	144	1.868

La tabella riporta il dettaglio dei delitti con frequenza pari o superiori a 10 o di particolare gravità.

I dati sono riferiti ai delitti per i quali i soggetti sono entrati in IPM; il numero dei delitti è superiore al numero degli ingressi in quanto un soggetto può essere entrato nella struttura per uno o più delitti.

I dati sono acquisiti dal Sistema Informativo dei Servizi Minorili (SISM) e sono riferiti alla situazione alla data del 15 novembre 2019; l'elaborazione è stata effettuata in data 18 novembre 2019.

Tabella 28 – Uscite dagli Istituti penali per i minorenni secondo il motivo, la nazionalità e il sesso.
Anno 2019 – fino al 15 novembre.

Motivi di uscita	Italiani			Stranieri			Totale		
	m	f	mf	m	f	mf	m	f	mf
Da custodia cautelare									
Decorrenza termini custodia cautelare	5	1	6	10	6	16	15	7	22
Revoca della custodia cautelare	5	1	6	5	1	6	10	2	12
Remissione in libertà	24	0	24	5	3	8	29	3	32
Prescrizioni	6	0	6	0	2	2	6	2	8
Permanenza in casa	20	3	23	9	3	12	29	6	35
Collocamento in comunità (compresi fine aggravamento)	255	7	262	145	26	171	400	33	433
Sospensione del processo e messa alla prova	13	1	14	7	0	7	20	1	21
Arresti domiciliari	0	0	0	0	1	1	0	1	1
Sospensione condizionale della pena	3	0	3	1	1	2	4	1	5
Provvedimento del giudice a seguito di udienza	0	0	0	3	3	6	3	3	6
Estradizione	0	0	0	2	2	4	2	2	4
Da espiazione pena									
Espiazione della pena	47	2	49	35	10	45	82	12	94
Differimento esecuzione pena	0	2	2	0	25	25	0	27	27
Sospensione esecuzione pena	1	0	1	2	0	2	3	0	3
Concessione liberazione anticipata	2	0	2	0	0	0	2	0	2
Liberazione condizionale	1	0	1	0	0	0	1	0	1
Affidamento in prova al servizio sociale	27	0	27	15	2	17	42	2	44
Detenzione domiciliare	27	3	30	21	5	26	48	8	56
Concessione Legge 199/2010	4	0	4	7	0	7	11	0	11
Trasferimenti a strutture per adulti									
A strutture per adulti	69	2	71	41	3	44	110	5	115
Totale	509	22	531	308	93	401	817	115	932

I dati sono acquisiti dal Sistema Informativo dei Servizi Minorili (SISM) e sono riferiti alla situazione alla data del 15 novembre 2019; l'elaborazione è stata effettuata in data 18 novembre 2019.

Tabella 29 – Ingressi negli Istituti penali per i minorenni negli anni dal 2007 al 2018, secondo la nazionalità e il sesso.

Anni	Italiani			Stranieri			Totale		
	m	f	mf	m	f	mf	m	f	mf
2007	609	36	645	536	156	692	1.145	192	1.337
2008	657	37	694	524	129	653	1.181	166	1.347
2009	666	33	699	414	109	523	1.080	142	1.222
2010	689	24	713	355	104	459	1.044	128	1.172
2011	714	21	735	409	102	511	1.123	123	1.246
2012	649	18	667	466	119	585	1.115	137	1.252
2013	634	19	653	422	126	548	1.056	145	1.201
2014	509	14	523	357	112	469	866	126	992
2015	480	26	506	425	137	562	905	163	1.068
2016	549	25	574	458	109	567	1.007	134	1.141
2017	520	31	551	419	87	506	939	118	1.057
2018	609	27	636	384	112	496	993	139	1.132

Grafico 6 – Ingressi negli Istituti penali per i minorenni negli anni dal 2007 al 2018 secondo la nazionalità.



Tabella 30 – Presenza media giornaliera negli Istituti penali per i minorenni nel periodo dal 2007 al 2018 secondo la nazionalità e il sesso.

Anni	Italiani			Stranieri			Totale		
	m	f	mf	m	f	mf	m	f	mf
2007	199	6	205	182	36	218	380	42	422
2008	244	13	257	179	33	212	422	46	468
2009	290	6	296	179	28	207	469	34	503
2010	300	9	308	138	28	165	438	36	474
2011	319	6	325	140	21	161	459	27	486
2012	304	4	308	170	30	200	474	34	508
2013	263	5	268	155	29	184	418	34	452
2014	220	5	225	122	18	140	342	23	365
2015	233	7	240	167	29	196	400	36	436
2016	253	11	264	176	33	209	429	44	473
2017	253	9	262	175	27	202	428	36	464
2018	252	9	261	180	27	207	432	36	468

Grafico 7 – Presenza media giornaliera negli Istituti penali per i minorenni nel periodo dal 2007 al 2018 secondo la nazionalità.

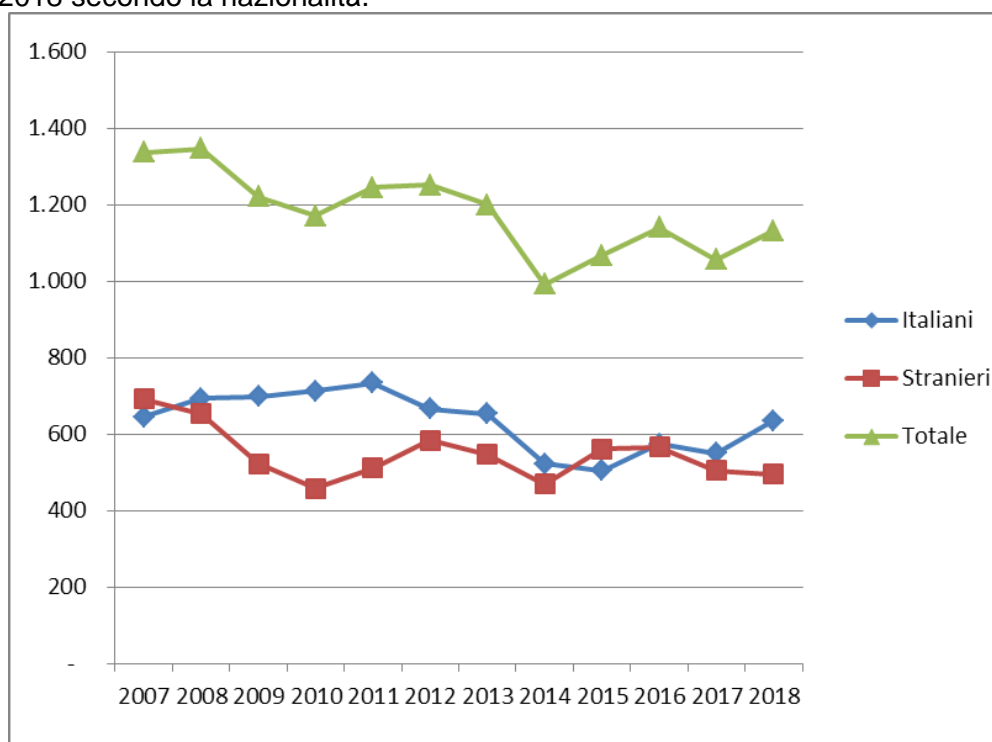
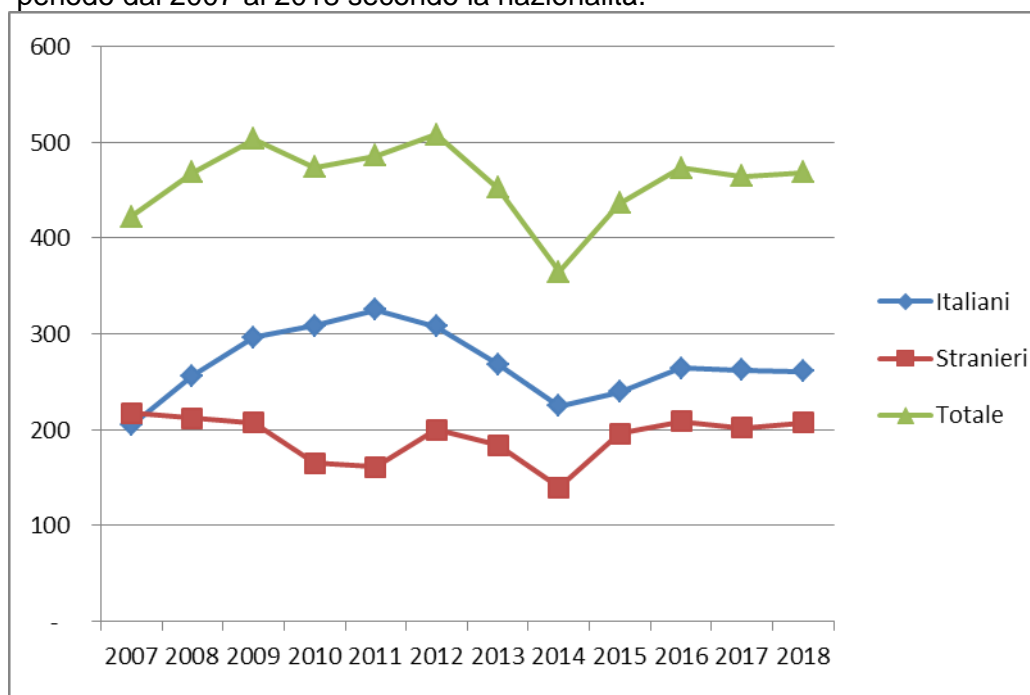

CENTRI DIURNI POLIFUNZIONALI

Situazione alla data del 15 novembre 2019

Tabella 31 – Minorenni e giovani adulti dell'area penale frequentanti i Centri diurni polifunzionali alla data del 15 novembre 2019, secondo la sede, la nazionalità e il sesso.

CENTRI DIURNI POLIFUNZIONALI	Italiani			Stranieri			Totale		
	m	f	mf	m	f	mf	m	f	mf
Nisida (NA)	18	0	18	0	0	0	18	0	18
Santa Maria Capua Vetere (CE)	50	5	55	3	0	3	53	5	58
Lecce	15	0	15	1	0	1	16	0	16
Palermo	27	1	28	8	0	8	35	1	36
Caltanissetta	10	2	12	0	0	0	10	2	12
Sassari	26	1	27	2	0	2	28	1	29
Totale	146	9	155	14	0	14	160	9	169

Tabella 32 – Minorenni e giovani adulti dell'area penale frequentanti i Centri diurni polifunzionali alla data del 15 novembre 2019, secondo l'età, la nazionalità e il sesso.

Età	Italiani			Stranieri			Totale		
	m	f	mf	m	f	mf	m	f	mf
meno di 14 anni	0	0	0	0	0	0	0	0	0
14 anni	2	0	2	0	0	0	2	0	2
15 anni	9	0	9	1	0	1	10	0	10
16 anni	17	3	20	0	0	0	17	3	20
17 anni	28	0	28	3	0	3	31	0	31
giovani adulti	90	6	96	10	0	10	100	6	106
Totale	146	9	155	14	0	14	160	9	169

Tabella 33 – Minorenni e giovani adulti dell'area penale frequentanti i Centri diurni polifunzionali alla data del 15 novembre 2019, secondo la provenienza e il sesso.

Paesi di provenienza	Sesso		Totale
	maschi	femmine	
Italia	146	9	155
Altri Paesi dell'Unione Europea	4	0	4
Altri Paesi europei	3	0	3
Africa	6	0	6
Asia	1	0	1
Totale	160	9	169

N.B.: I Centri diurni polifunzionali sono frequentati anche da giovani a rischio devianza, anche se non sottoposti a procedimento penale, **NON COMPRESI NEI DATI SOPRA INDICATI.**

I dati sono acquisiti dal Sistema Informativo dei Servizi Minorili (SISM) e sono riferiti alla situazione alla data del 15 novembre 2019; l'elaborazione è stata effettuata in data 18 novembre 2019.

Anno 2019, fino al 15 novembre – Dati di flusso

Tabella 34 – Minorenni e giovani adulti dell'area penale assegnati ai Centri diurni polifunzionali secondo l'età, la nazionalità e il sesso. Anno 2019 – fino al 15 novembre. Dati di flusso.

CENTRI DIURNI POLIFUNZIONALI	Italiani			Stranieri			Totale		
	m	f	mf	m	f	mf	m	f	mf
Nisida (NA)	49	0	49	1	0	1	50	0	50
Santa Maria Capua Vetere (CE)	94	7	101	8	0	8	102	7	109
Lecce	46	1	47	5	0	5	51	1	52
Palermo	80	2	82	14	0	14	94	2	96
Caltanissetta	27	3	30	4	0	4	31	3	34
Sassari	41	3	44	6	0	6	47	3	50
Totale	337	16	353	38	0	38	375	16	391

Tabella 35 – Minorenni e giovani adulti dell'area penale assegnati ai Centri diurni polifunzionali secondo l'età, la nazionalità e il sesso. Anno 2019 – fino al 15 novembre. Dati di flusso.

Età	Italiani			Stranieri			Totale		
	m	f	mf	m	f	mf	m	f	mf
meno di 14 anni	0	0	0	0	0	0	0	0	0
14 anni	2	0	2	0	0	0	2	0	2
15 anni	16	0	16	3	0	3	19	0	19
16 anni	32	3	35	0	0	0	32	3	35
17 anni	66	0	66	5	0	5	71	0	71
giovani adulti	221	13	234	30	0	30	251	13	264
Totale	337	16	353	38	0	38	375	16	391

Tabella 36 – Minorenni e giovani adulti dell'area penale assegnati ai Centri diurni polifunzionali secondo la provenienza e il sesso. Anno 2019 – fino al 15 novembre. Dati di flusso.

Paesi di provenienza	Sesso		Totale
	maschi	femmine	
Italia	337	16	353
Altri Paesi dell'Unione Europea	8	0	8
Altri Paesi europei	7	0	7
Africa	19	0	19
America	1	0	1
Asia	3	0	3
Totale	375	16	391

N.B.: I Centri diurni polifunzionali sono frequentati anche da giovani a rischio devianza, anche se non sottoposti a procedimento penale, NON COMPRESI NEI DATI SOPRA INDICATI.

I dati sono acquisiti dal Sistema Informativo dei Servizi Minorili (SISM) e sono riferiti alla situazione alla data del 15 novembre 2019; l'elaborazione è stata effettuata in data 18 novembre 2019.