

Minorenni e giovani adulti in carico ai Servizi minorili

Analisi statistica dei dati

- *Dati riferiti alla data del 15 ottobre 2021*
- *Dati di flusso dell'anno 2021, fino al 15 ottobre*

Aggiornamento mensile

**ELABORAZIONE SU DATI DEL SISTEMA INFORMATIVO DEI SERVIZI MINORILI
RIFERITI ALLA DATA DEL 15 OTTOBRE 2021
PUBBLICAZIONE DEL 3 DICEMBRE 2021**

Dipartimento per la Giustizia minorile e di comunità
Ufficio I del Capo Dipartimento
Sezione Statistica
Via Damiano Chiesa, 24 00136 - Roma
Tel. 06/68188268 - 274 - 279 - 297
E-mail: statistiche.dgmc@giustizia.it

(http://www.centrostudinisida.it/Statistica/statistiche_minori.html)
(https://www.giustizia.it/giustizia/it/mg_1_14.page?selectedNode=0_6)

Premessa

La presente analisi statistica è stata pensata per fornire un quadro sintetico e aggiornato dei minorenni e giovani adulti (fino ai venticinque anni) che per provvedimenti di natura penale sono presenti nei servizi minorili residenziali o in carico ai servizi sociali per i minorenni.

Gli *Uffici di Servizio Sociale per i minorenni* (USSM) intervengono in ogni stato e grado del procedimento penale, dal momento in cui, a seguito di denuncia, il minore entra nel circuito penale fino alla conclusione del suo percorso giudiziario; l'intervento a favore del minore viene avviato, su segnalazione dell'Autorità Giudiziaria, con la raccolta degli elementi conoscitivi per l'accertamento della personalità e per l'elaborazione dell'inchiesta sociale di base e prosegue con la formulazione del progetto educativo e con l'attuazione dei provvedimenti disposti dal giudice.

I Servizi minorili residenziali sono:

- *i Centri di prima accoglienza* (CPA), che accolgono temporaneamente i minorenni fermati, accompagnati o arrestati in flagranza di reato dalle forze dell'ordine su disposizione del Procuratore della Repubblica per i minorenni; il minore permane nel Centro di prima accoglienza fino all'udienza di convalida, per un tempo massimo di novantasei ore; nel corso dell'udienza di convalida il giudice (GIP) valuta se esistono elementi sufficienti per convalidare l'arresto o il fermo e decide sull'eventuale applicazione di una delle quattro possibili misure cautelari previste per i minorenni (prescrizioni, permanenza in casa, collocamento in comunità, custodia cautelare);
- *le Comunità*, ministeriali e del privato sociale, che hanno dimensioni strutturali e organizzative connotate da una forte apertura all'ambiente esterno, in cui sono collocati i minori sottoposti alla misura cautelare prevista dall'art.22 del D.P.R.448/88 (collocamento in comunità); l'ingresso in comunità può essere disposto anche nell'ambito di un provvedimento di messa alla prova o di concessione di una misura alternativa alla detenzione o di applicazione delle misure di sicurezza; alcune Comunità sono annesse ai Centri di prima accoglienza;
- *gli Istituti penali per i minorenni* (IPM), in cui sono eseguite la misura della custodia cautelare e la pena detentiva; gli IPM sono concepiti strutturalmente in modo da fornire risposte adeguate alla particolarità della giovane utenza ed alle esigenze connesse all'esecuzione dei provvedimenti dell'Autorità Giudiziaria; l'attività trattamentale è svolta da un'équipe multidisciplinare, in cui è presente un operatore socio-educativo di riferimento stabile appartenente all'Amministrazione; le attività formative, professionali, culturali e di animazione sono effettuate in collaborazione con operatori di altri Enti e avvalendosi di associazioni del privato sociale e del volontariato; negli IPM è presente personale del Corpo di Polizia Penitenziaria adeguatamente formato al rapporto con l'adolescenza.

L'Amministrazione gestisce, inoltre i *Centri diurni polifunzionali* (CDP), Servizi minorili non residenziali per l'accoglienza diurna di minori e giovani adulti dell'area penale o in situazioni di disagio sociale e a rischio di devianza, anche se non sottoposti a procedimento penale, non censiti nella presente rilevazione.

I CDP offrono attività educative, di studio, di formazione-lavoro, nonché ludico-ricreative e sportive.

La maggior parte dei minori autori di reato è in carico agli USSM ed è sottoposta a misure da eseguire in area penale esterna; la detenzione, infatti, assume per i minori di età carattere di residualità, per lasciare spazio a percorsi sanzionatori alternativi.

Negli ultimi anni si sta assistendo ad una sempre maggiore applicazione del collocamento in comunità, non solo quale misura cautelare, ma anche nell'ambito di altri provvedimenti giudiziari, per la sua capacità di contemperare le esigenze educative con quelle contenitive di controllo.

L'utenza dei Servizi minorili è prevalentemente maschile; le ragazze sono soprattutto di nazionalità straniera e provengono dai Paesi dell'area dell'ex Jugoslavia e dalla Romania.

La presenza degli stranieri è maggiormente evidente nei Servizi residenziali; i dati sulle provenienze evidenziano che negli ultimi anni alle nazionalità più ricorrenti nell'ambito della devianza, quali il Marocco, la Romania, l'Albania e i Paesi dell'ex Jugoslavia, tutt'ora prevalenti, si sono affiancate altre nazionalità, singolarmente poco rilevanti in termini numerici, ma che hanno contribuito a rendere multietnico e più complesso il quadro complessivo dell'utenza.

Con riferimento all'età, la componente dei "giovani adulti", (1) costituita da ragazzi di età tra i 18 e i 24 anni compiuti, ha assunto nel tempo un'importanza crescente, soprattutto in termini di presenza negli Istituti penali per i minorenni.

La criminalità minorile è connotata dalla prevalenza dei reati contro il patrimonio e, in particolare, dei reati di furto e rapina. Frequenti sono anche le violazioni delle disposizioni in materia di sostanze stupefacenti, mentre tra i reati contro la persona prevalgono le lesioni personali volontarie.

La presente analisi sostituisce quella pubblicata in data 19 ottobre 2021 per modifiche al prospetto di riepilogo a pag.3.

(1) Le misure cautelari, le misure penali di comunità, le altre misure alternative, le sanzioni sostitutive, le pene detentive e le misure di sicurezza si eseguono secondo le norme e con le modalità previste per i minorenni anche nei confronti di coloro che nel corso dell'esecuzione abbiano compiuto il diciottesimo ma non il venticinquesimo anno di età, sempre che, non ricorrano particolari ragioni di sicurezza valutate dal giudice competente, tenuto conto altresì delle finalità rieducative ovvero quando le predette finalità non risultano in alcun modo perseguibili a causa della mancata adesione al trattamento in atto. L'esecuzione rimane affidata al personale dei servizi minorili. Queste disposizioni si applicano anche quando l'esecuzione ha inizio dopo il compimento del diciottesimo anno di età, (art. 24 D.Lgs. 28 luglio 1989, n. 272, come modificato dall'art.5, comma 1, D.L. 26 giugno 2014, n. 92, convertito, con modificazioni, dalla L. 11 agosto 2014, n. 117, e, successivamente, dall'art. 9, comma 1, D.Lgs. 2 ottobre 2018, n. 121).

Minorenni e giovani adulti in carico ai Servizi della Giustizia Minorile

Dati di riepilogo - Situazione al 15 ottobre 2021

Servizi minorili	Sesso		Totale
	maschi	femmine	

Presenti nei Servizi residenziali

Centri di prima accoglienza	3	0	3
Istituti penali per i minorenni	338	13	351
Comunità ministeriali	13	0	13
Comunità private	869	57	926
Totale presenti alla data considerata	1.223	70	1.293

In carico agli Uffici di servizio sociale per i minorenni ⁽¹⁾

In messa alla prova	2.542	202	2.744
<i>In casa</i>	2.077	177	2.254
<i>In comunità</i>	465	25	490
In misura penale di comunità/ alternativa alla detenzione, sostitutiva, di sicurezza, cautelare delle prescrizioni e della permanenza in casa	328	14	342
<i>In casa</i>	268	13	281
<i>In comunità</i>	60	1	61
In Comunità, per misura diversa dalle precedenti	333	22	355
Negli Istituti penali per i minorenni	317	11	328
Nei Centri di prima accoglienza	2	0	2
Per indagini sociali e progetti trattamentali ⁽²⁾	4.971	634	5.605
In altra situazione ⁽³⁾	3.739	413	4.152
Totale soggetti in carico alla data considerata	12.232	1.296	13.528

Frequentanti i Centri diurni polifunzionali

N. minori frequentanti alla data considerata	137	14	151
---	------------	-----------	------------

Note:

(1) I dati riguardano i minorenni e giovani adulti in carico agli USSM per l'esecuzione di un provvedimento e/o per indagini sociali e progetti trattamentali.

Sono compresi i soggetti presenti nei Servizi residenziali che sono anche in carico agli USSM.

(2) Sono i soggetti in carico solo per indagini e progetti; sono esclusi coloro che sono in carico anche per provvedimenti in esecuzione in area penale esterna o interna, già considerati nelle precedenti voci della tabella.

(3) I dati sono riferiti ai soggetti in carico agli Uffici di servizio sociale per i minorenni per i quali si è conclusa l'esecuzione di una misura o è stata già evasa una richiesta dell'Autorità Giudiziaria, che sono in attesa di un'udienza.

I dati sono acquisiti dal Sistema Informativo dei Servizi Minorili (SISM) e sono riferiti alla situazione alla data del 15 ottobre 2021; l'elaborazione è stata effettuata in data 3 dicembre 2021.

UFFICI DI SERVIZIO SOCIALE PER I MINORENNI

DATI DI FLUSSO

Tabella 1 – Minorenni e giovani adulti in carico agli Uffici di servizio sociale per i minorenni, secondo il periodo di presa in carico, la nazionalità e il sesso. Anno 2021- fino al 15 ottobre.

Periodo di presa in carico	Italiani			Stranieri			Totale		
	m	f	mf	m	f	mf	m	f	mf
Presi in carico per la prima volta nel 2021	3.905	497	4.402	923	98	1.021	4.828	595	5.423
Già precedentemente in carico	9.104	955	10.059	2.824	321	3.145	11.928	1.276	13.204
Totale	13.009	1.452	14.461	3.747	419	4.166	16.756	1.871	18.627

Tabella 2a - Minorenni e giovani adulti in carico agli Uffici di servizio sociale per i minorenni, secondo l'età alla prima presa in carico, la nazionalità e il sesso. Anno 2021- fino al 15 ottobre.

Età alla prima presa in carico	Italiani			Stranieri			Totale		
	m	f	mf	m	f	mf	m	f	mf
meno di 14 anni	81	14	95	17	4	21	98	18	116
14 anni	829	79	908	221	52	273	1.050	131	1.181
15 anni	2.093	244	2.337	537	72	609	2.630	316	2.946
16 anni	3.158	346	3.504	822	81	903	3.980	427	4.407
17 anni	3.346	370	3.716	955	89	1.044	4.301	459	4.760
giovani adulti	3.502	399	3.901	1.195	121	1.316	4.697	520	5.217
Totale	13.009	1.452	14.461	3.747	419	4.166	16.756	1.871	18.627

Tabella 2b - Minorenni e giovani adulti in carico agli Uffici di servizio sociale per i minorenni, secondo l'età nel periodo considerato, la nazionalità e il sesso. Anno 2021- fino al 15 ottobre.

Età nel periodo considerato	Italiani			Stranieri			Totale		
	m	f	mf	m	f	mf	m	f	mf
meno di 14 anni	39	11	50	3	1	4	42	12	54
14 anni	245	18	263	43	9	52	288	27	315
15 anni	850	115	965	173	21	194	1.023	136	1.159
16 anni	1.821	229	2.050	355	35	390	2.176	264	2.440
17 anni	2.761	344	3.105	642	64	706	3.403	408	3.811
giovani adulti	7.293	735	8.028	2.531	289	2.820	9.824	1.024	10.848
Totale	13.009	1.452	14.461	3.747	419	4.166	16.756	1.871	18.627

L'età è calcolata all'inizio dell'anno per i soggetti in carico da periodi precedenti, alla presa in carico per i nuovi soggetti.

I dati sono acquisiti dal Sistema Informativo dei Servizi Minorili (SISM) e sono riferiti alla situazione alla data del 15 ottobre 2021; l'elaborazione è stata effettuata in data 19 ottobre 2021.

Tabella 3 - Minorenni e giovani adulti in carico agli Uffici di servizio sociale per i minorenni, secondo la provenienza e il sesso. Anno 2021- fino al 15 ottobre.

Paesi di provenienza	Sesso		Totale
	maschi	femmine	
Italia	13.009	1.452	14.461
Altri Paesi dell'Unione Europea	730	196	926
di cui: Croazia	40	45	85
Romania	580	131	711
Altri Paesi europei	835	116	951
di cui: Albania	390	13	403
Bosnia-Erzegovina	84	64	148
Kosovo	63	0	63
Moldova	93	5	98
Serbia	70	18	88
Ucraina	52	4	56
Africa	1.732	82	1.814
di cui: Costa d'Avorio	55	3	58
Egitto	172	2	174
Gambia	131	2	133
Marocco	714	17	731
Nigeria	58	33	91
Senegal	127	0	127
Tunisia	271	10	281
America	206	13	219
di cui: Brasile	49	5	54
Asia	243	11	254
di cui: Afghanistan	47	4	51
Pakistan	51	3	54
Apolidi	1	1	2
Totale	16.756	1.871	18.627

La tabella riporta il dettaglio dei Paesi per i quali il numero di minori è risultato pari o superiore a 50.

Tabella 4 - Minorenni e giovani adulti in carico agli Uffici di servizio sociale per i minorenni, secondo la sede e il periodo di presa in carico. Anno 2021 - fino al 15 ottobre.

USSM	Periodo di presa in carico		Totale
	Presi in carico per la prima volta nel 2021	Già precedentemente in carico	
Ancona	191	672	863
Bari	227	744	971
Bologna	338	1.210	1.548
Bolzano	71	134	205
Brescia	299	623	922
Cagliari	112	341	453
Caltanissetta	207	584	791
Campobasso	57	165	222
Catania	344	885	1.229
Catanzaro	220	403	623
Firenze	358	559	917
Genova	239	348	587
L'Aquila	201	369	570
Lecce	139	323	462
Messina	98	321	419
Milano	171	549	720
Napoli	320	676	996
Palermo	488	825	1.313
Perugia	145	241	386
Potenza	170	320	490
Reggio Calabria	134	205	339
Roma	505	1.387	1.892
Salerno	131	203	334
Sassari	61	340	401
Taranto	67	191	258
Torino	228	509	737
Trento	84	203	287
Trieste	157	333	490
Venezia	120	277	397

I soggetti in carico a più USSM sono conteggiati in corrispondenza di ciascuno di essi; la somma dei dati delle diverse sedi USSM è superiore al numero effettivo dei soggetti in carico nel periodo in esame e, per questo motivo, non è riportata in tabella.

I dati sono acquisiti dal Sistema Informativo dei Servizi Minorili (SISM) e sono riferiti alla situazione alla data del 15 ottobre 2021; l'elaborazione è stata effettuata in data 19 ottobre 2021.

Tabella 5 – Reati dei minorenni e giovani adulti in carico agli Uffici di servizio sociale per i minorenni, secondo la categoria. Anno 2021- fino al 15 ottobre.

REATI	Italiani			Stranieri			Totale		
	m	f	mf	m	f	mf	m	f	mf
DELITTI									
Contro la persona	10.391	1.012	11.403	3.492	223	3.715	13.883	1.235	15.118
di cui: Omicidio volontario consumato	43	9	52	31	0	31	74	9	83
Omicidio volontario tentato	158	8	166	45	0	45	203	8	211
Percosse	450	76	526	174	18	192	624	94	718
Lesioni personali volontarie	4.543	433	4.976	1.637	102	1.739	6.180	535	6.715
Lesioni personali colpose	115	12	127	9	0	9	124	12	136
Rissa	518	30	548	194	10	204	712	40	752
Sfruttamento pornografia minorile	267	24	291	36	1	37	303	25	328
Detenzione di materiale pornografico coinvolgente minori	106	8	114	12	0	12	118	8	126
Sequestro di persona	87	7	94	63	0	63	150	7	157
Violenze sessuali	698	12	710	250	2	252	948	14	962
Atti sessuali con minorenne	92	0	92	18	0	18	110	0	110
Violenza privata	640	53	693	284	21	305	924	74	998
Minaccia	1.532	191	1.723	508	43	551	2.040	234	2.274
Atti persecutori (stalking)	587	78	665	106	8	114	693	86	779
Violazione di domicilio	120	13	133	31	3	34	151	16	167
Ingiuria	64	5	69	41	5	46	105	10	115
Diffamazione	130	35	165	16	5	21	146	40	186
Contro famiglia, moralità pubblica, buon costume	598	70	668	128	13	141	726	83	809
di cui: Maltrattamenti in famiglia	551	62	613	100	10	110	651	72	723
Contro il patrimonio	13.603	1.038	14.641	7.047	1.111	8.158	20.650	2.149	22.799
di cui: Furto	5.840	662	6.502	3.397	905	4.302	9.237	1.567	10.804
Rapina	3.142	143	3.285	1.861	107	1.968	5.003	250	5.253
Estorsione	797	35	832	269	12	281	1.066	47	1.113
Danni	1.989	106	2.095	692	50	742	2.681	156	2.837
Truffa	114	23	137	45	2	47	159	25	184
Ricettazione	1.586	56	1.642	731	32	763	2.317	88	2.405
Contro l'incolumità pubblica	4.698	189	4.887	1.072	16	1.088	5.770	205	5.975
di cui: Stupefacenti	4.393	177	4.570	989	11	1.000	5.382	188	5.570
Incendio	90	4	94	29	4	33	119	8	127
Danneggiamento seguito da incendio	170	8	178	46	1	47	216	9	225
Contro la fede pubblica	532	95	627	285	79	364	817	174	991
di cui: Falsità in atti e persone	458	82	540	272	78	350	730	160	890
Contro Stato, altre istituzioni, ordine pubblico	2.451	280	2.731	1.089	110	1.199	3.540	390	3.930
di cui: Violenza, resistenza a P.U.	2.074	154	2.228	914	87	1.001	2.988	241	3.229
Altri delitti	683	40	723	93	11	104	776	51	827
di cui: Armi	681	40	721	93	11	104	774	51	825
Totale DELITTI	32.956	2.724	35.680	13.206	1.563	14.769	46.162	4.287	50.449
CONTRAVVENZIONI	2.385	148	2.533	718	65	783	3.103	213	3.316
di cui: Ordine pubblico e tranquillità pubblica	469	61	530	126	15	141	595	76	671
Incolumità pubblica	166	4	170	33	0	33	199	4	203
Prevenzione di talune specie di reati	131	7	138	30	22	52	161	29	190
Armi	1.371	66	1.437	482	27	509	1.853	93	1.946
Codice della strada	216	8	224	24	0	24	240	8	248
SANZIONI AMMINISTRATIVE	340	2	342	66	2	68	406	4	410
di cui: Codice della strada	324	2	326	63	1	64	387	3	390
TOTALE COMPLESSIVO	35.681	2.874	38.555	13.990	1.630	15.620	49.671	4.504	54.175

I dati sono riferiti ai reati dei procedimenti penali a carico dei minori nel periodo in esame; il numero dei reati è superiore al numero dei minori in quanto un minore può avere a carico uno o più reati.

La tabella riporta il dettaglio delle tipologie di reato con frequenza pari o superiore a 100 o di particolare interesse.

I dati sono acquisiti dal Sistema Informativo dei Servizi Minorili (SISM) e sono riferiti alla situazione alla data del 15 ottobre 2021; l'elaborazione è stata effettuata in data 19 ottobre 2021.

Tabella 6 – Minorenni e giovani adulti in carico agli Uffici di servizio sociale per i minorenni negli anni dal 2007 al 2020 secondo la nazionalità e il sesso.

Anni	Italiani			Stranieri			Totale		
	m	f	mf	m	f	mf	m	f	mf
2007	10.689	1.083	11.772	2.516	456	2.972	13.205	1.539	14.744
2008	13.015	1.382	14.397	2.944	473	3.417	15.959	1.855	17.814
2009	14.023	1.457	15.480	2.981	424	3.405	17.004	1.881	18.885
2010	14.335	1.337	15.672	2.387	304	2.691	16.722	1.641	18.363
2011	15.260	1.624	16.884	2.870	403	3.273	18.130	2.027	20.157
2012	14.885	1.745	16.630	3.322	455	3.777	18.207	2.200	20.407
2013	14.509	1.713	16.222	3.469	522	3.991	17.978	2.235	20.213
2014	14.192	1.748	15.940	3.661	594	4.255	17.853	2.342	20.195
2015	14.136	1.777	15.913	3.937	688	4.625	18.073	2.465	20.538
2016	14.492	1.871	16.363	4.691	794	5.485	19.183	2.665	21.848
2017	13.533	1.680	15.213	4.559	694	5.253	18.092	2.374	20.466
2018	14.091	1.692	15.783	4.859	663	5.522	18.950	2.355	21.305
2019	14.027	1.689	15.716	4.678	569	5.247	18.705	2.258	20.963
2020	13.162	1.509	14.671	3.893	455	4.348	17.055	1.964	19.019

Grafico 1 – Minorenni e giovani adulti in carico agli Uffici di servizio sociale per i minorenni negli anni dal 2007 al 2020 secondo la nazionalità.



Grafico 2 – Minorenni e giovani adulti in carico agli Uffici di servizio sociale per i minorenni negli anni dal 2007 al 2020 secondo il periodo di presa in carico.



Grafico 3 – Minorenni e giovani adulti in carico agli Uffici di servizio sociale per i minorenni nell'anno 2020 secondo il periodo di presa in carico.

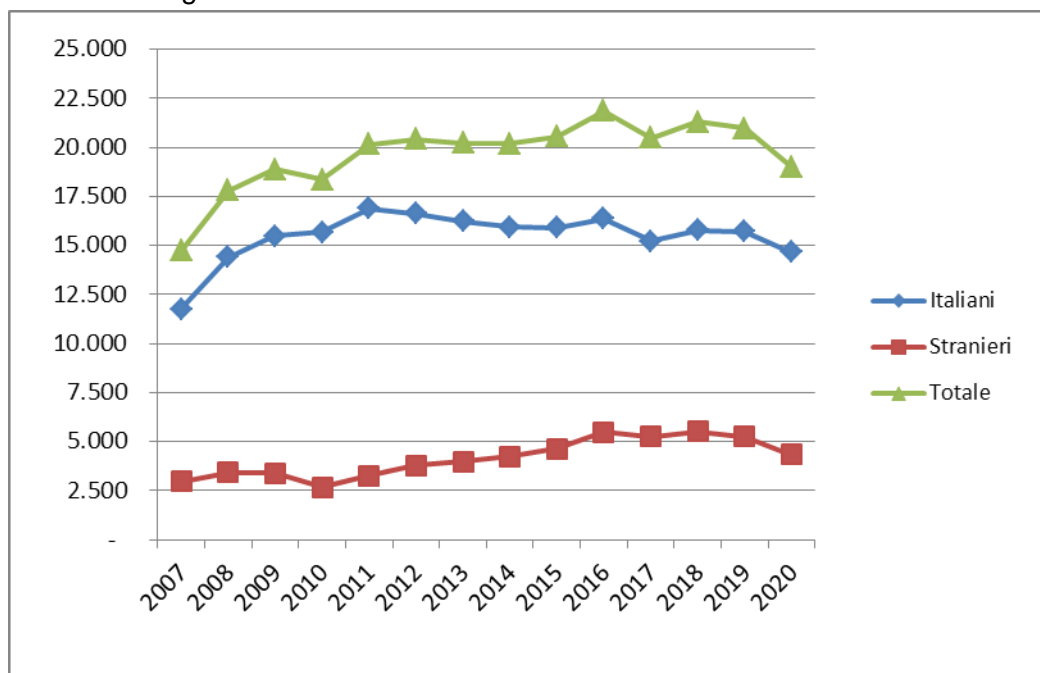

CENTRI DI PRIMA ACCOGLIENZA

Tabella 7 – Ingressi e presenze nei Centri di prima accoglienza nell'anno 2021, per sede di CPA. Situazione al 15 ottobre.

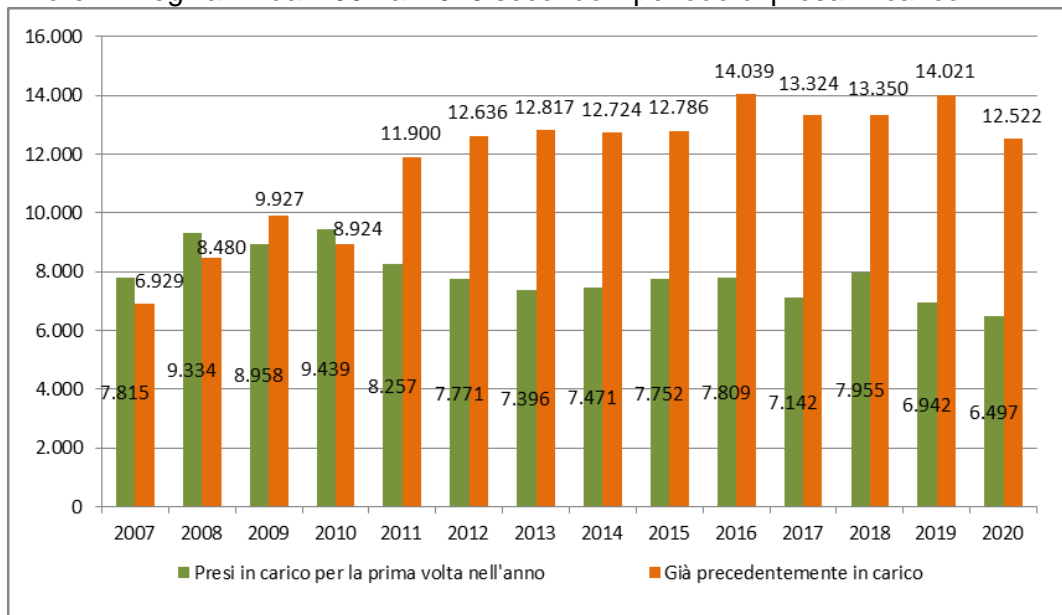
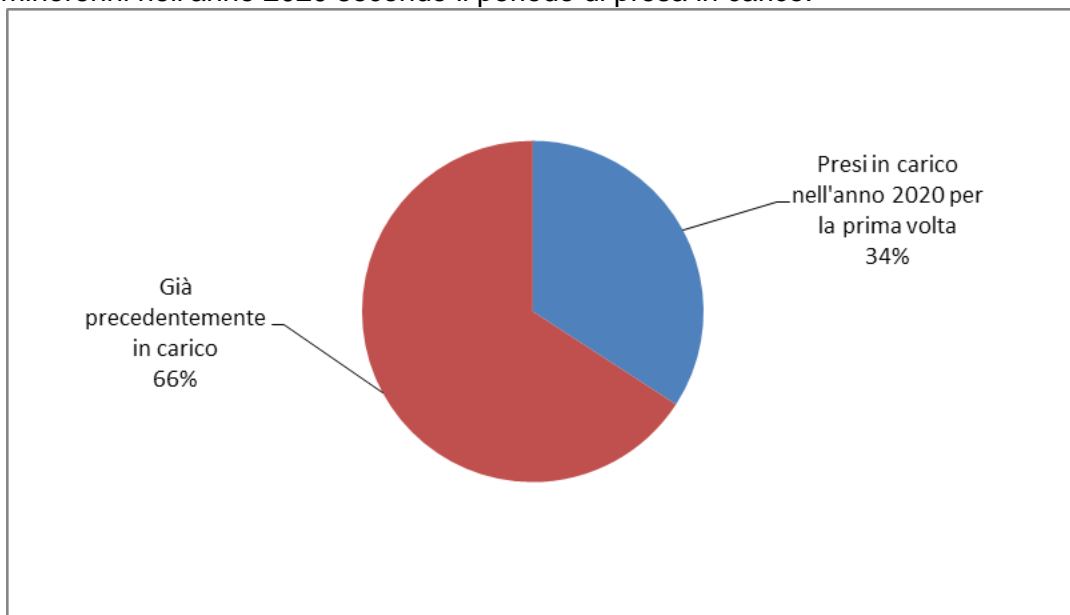
CPA	Ingressi stabili (compresi trasferimenti tra CPA)	Presenza media giornaliera	Presenti al 15 ottobre 2021
Torino	76	0,9	0
Genova	21	0,2	0
Milano	13	0,1	0
Treviso	23	0,3	0
Bologna	52	0,6	1
Firenze	11	0,1	0
Roma	90	1,0	2
Ancona	3	0,0	0
L'Aquila	6	0,1	0
Napoli (*)	34	0,4	0
Nisida (NA) (*)	4	0,0	0
Salerno	3	0,0	0
Bari	9	0,2	0
Lecce	5	0,1	0
Catanzaro	5	0,1	0
Potenza	0	0,0	0
Palermo	25	0,3	0
Messina	1	0,0	0
Caltanissetta	4	0,0	0
Catania	30	0,3	0
Quartucciu (CA)	9	0,1	0
Sassari	6	0,1	0
Totale	430	4,9	3

(*) Napoli = maschile; Nisida (NA) = femminile.

CPA Milano: attività sospesa dal 27/02/2020 al 26/01/2021; riattivata parzialmente, per i soli uomini, dal 27/01/2021 al 25/03/2021; di nuovo sospesa dal 26/03/2021. Nei periodi di sospensione l'utenza è accolta dal CPA di Torino.

CPA Torino: la ricettività è stata ridotta dal 21/01/2021 al 25/03/2021; in tale periodo parte dell'utenza è stata accolta dal CPA di Genova.

I dati sono acquisiti dal Sistema Informativo dei Servizi Minorili (SISM) e sono riferiti alla situazione alla data del 15 ottobre 2021; l'elaborazione è stata effettuata in data 19 ottobre 2021.

Tabella 8 – Ingressi nei Centri di prima accoglienza secondo l'età, la nazionalità e il sesso. Anno 2021 - fino al 15 ottobre.

Età	Italiani			Stranieri			Totale		
	m	f	mf	m	f	mf	m	f	mf
meno di 14 anni	1	0	1	3	1	4	4	1	5
14 anni	9	2	11	16	2	18	25	4	29
15 anni	38	4	42	18	4	22	56	8	64
16 anni	83	6	89	57	2	59	140	8	148
17 anni	105	5	110	64	7	71	169	12	181
18 anni e oltre	0	0	0	2	0	2	2	0	2
Totale	236	17	253	160	16	176	396	33	429

Tabella 9 - Ingressi nei Centri di prima accoglienza secondo la provenienza e il sesso. Anno 2021 - fino al 15 ottobre.

Paesi di provenienza	Sesso		Totale
	maschi	femmine	
Italia	236	17	253
Altri Paesi dell'Unione Europea	36	9	45
di cui: Croazia	5	2	7
Romania	29	7	36
Altri Paesi europei	25	5	30
di cui: Albania	7	0	7
Bosnia-Erzegovina	8	2	10
Serbia	6	3	9
Africa	89	0	89
di cui: Egitto	7	0	7
Marocco	39	0	39
Senegal	7	0	7
Tunisia	27	0	27
America	4	1	5
Asia	6	1	7
Totale	396	33	429

La tabella riporta il dettaglio dei Paesi per i quali il numero di minori è risultato pari o superiore a 5.

Tabella 10 – Delitti a carico dei minori entrati nei Centri di prima accoglienza secondo la categoria. Anno 2021- fino al 15 ottobre.

DELITTI	Italiani			Stranieri			Totale		
	m	f	mf	m	f	mf	m	f	mf
Contro la persona	60	8	68	52	4	56	112	12	124
di cui: Omicidio volontario consumato	2	1	3	2	0	2	4	1	5
Omicidio volontario tentato	12	1	13	4	0	4	16	1	17
Lesioni personali volontarie	40	5	45	35	4	39	75	9	84
Sequestro di persona	1	1	2	3	0	3	4	1	5
Violenze sessuali	1	0	1	4	0	4	5	0	5
Contro la famiglia, la moralità pubblica, il buon costume	9	0	9	2	0	2	11	0	11
di cui: Maltrattamenti in famiglia	9	0	9	2	0	2	11	0	11
Contro il patrimonio	113	11	124	131	16	147	244	27	271
di cui: Furto	34	4	38	45	5	50	79	9	88
Rapina	61	7	68	76	9	85	137	16	153
Estorsione	4	0	4	5	2	7	9	2	11
Danni	3	0	3	2	0	2	5	0	5
Ricettazione	11	0	11	3	0	3	14	0	14
Contro l'incolumità pubblica	108	4	112	43	0	43	151	4	155
di cui: Stupefacenti	108	4	112	43	0	43	151	4	155
Contro la fede pubblica	1	1	2	5	2	7	6	3	9
di cui: Falsità in atti e persone	1	1	2	5	2	7	6	3	9
Contro lo Stato, le altre istituzioni sociali e l'ordine pubblico	28	2	30	19	0	19	47	2	49
di cui: Violenza, resistenza, oltraggio	24	2	26	19	0	19	43	2	45
Altri delitti	14	0	14	5	0	5	19	0	19
di cui: Armi	13	0	13	0	0	0	13	0	13
Norme in materia di immigrazione	0	0	0	5	0	5	5	0	5
Totale DELITTI	333	26	359	257	22	279	590	48	638

La tabella riporta il dettaglio dei delitti con frequenza pari o superiori a 5.

I dati sono riferiti ai delitti per i quali i minori sono entrati in CPA; il numero dei delitti è superiore al numero degli ingressi in quanto un minore può essere entrato nella struttura per uno o più delitti.

Tabella 11 – Uscite dai Centri di prima accoglienza secondo il provvedimento di dimissione, la nazionalità e il sesso. Anno 2021- fino al 15 ottobre.

Uscite	Italiani			Stranieri			Totale		
	m	f	mf	m	f	mf	m	f	mf
Con applicazione misura cautelare									
Prescrizioni	27	0	27	14	0	14	41	0	41
Permanenza in casa	37	3	40	14	2	16	51	5	56
Collocamento in comunità	100	12	112	61	4	65	161	16	177
Custodia cautelare	53	2	55	63	7	70	116	9	125
Altre uscite									
Remissione in libertà	19	0	19	7	3	10	26	3	29
Decorrenza dei termini	0	0	0	0	0	0	0	0	0
Minore di 14 anni	0	0	0	0	0	0	0	0	0
Minore in stato gravidanza	0	0	0	0	0	0	0	0	0
Estraneità al fatto	0	0	0	0	0	0	0	0	0
Mancanza di altri presupposti	0	0	0	1	0	1	1	0	1
Maggiorenne	0	0	0	0	0	0	0	0	0
Totale	236	17	253	160	16	176	396	33	429

I dati sono acquisiti dal Sistema Informativo dei Servizi Minorili (SISM) e sono riferiti alla situazione alla data del 15 ottobre 2021; l'elaborazione è stata effettuata in data 19 ottobre 2021.

Tabella 12 - Ingressi nei Centri di prima accoglienza negli anni dal 2007 al 2020 secondo la nazionalità e il sesso.

Anni	Italiani			Stranieri			Totale		
	m	f	mf	m	f	mf	m	f	mf
2007	1.469	76	1.545	1.236	604	1.840	2.705	680	3.385
2008	1.462	85	1.547	1.021	340	1.361	2.483	425	2.908
2009	1.443	51	1.494	704	224	928	2.147	275	2.422
2010	1.355	68	1.423	616	214	830	1.971	282	2.253
2011	1.337	75	1.412	696	235	931	2.033	310	2.343
2012	1.191	65	1.256	668	269	937	1.859	334	2.193
2013	951	67	1.018	690	312	1.002	1.641	379	2.020
2014	689	38	727	565	256	821	1.254	294	1.548
2015	613	40	653	579	206	785	1.192	246	1.438
2016	658	48	706	517	158	675	1.175	206	1.381
2017	583	37	620	484	171	655	1.067	208	1.275
2018	579	39	618	318	154	472	897	193	1.090
2019	501	32	533	304	82	386	805	114	919
2020	322	20	342	213	44	257	535	64	599

Grafico 4 - Ingressi nei Centri di prima accoglienza negli anni dal 2007 al 2020, secondo la nazionalità.

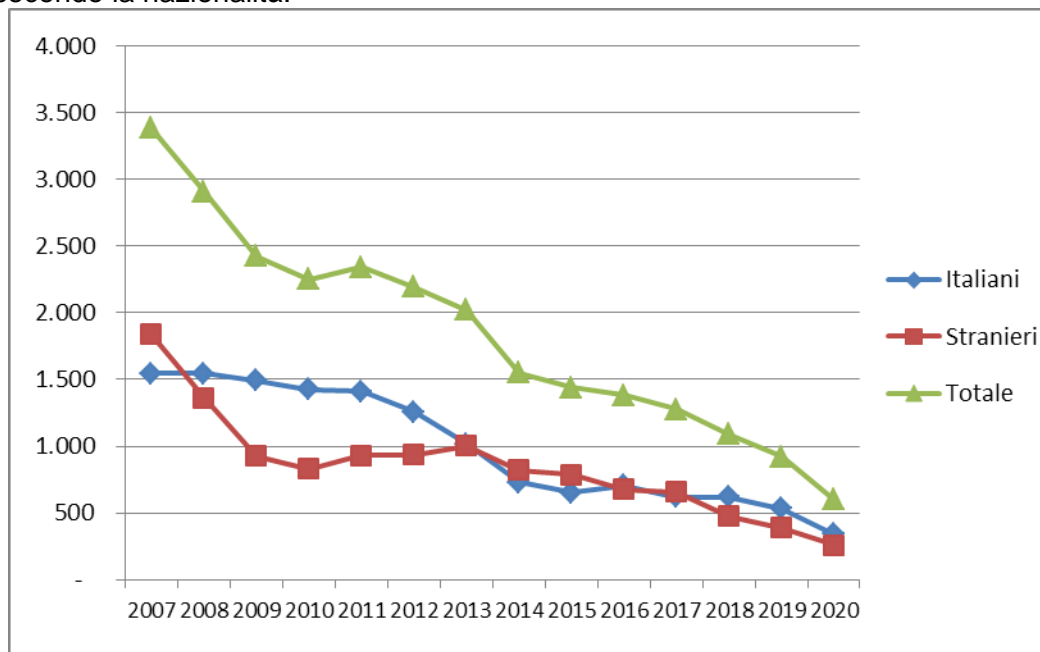

COMUNITA'

Tabella 13 - Ingressi e presenze nelle Comunità nell'anno 2021. Comunità ministeriali e private. Situazione al 15 ottobre.

a. Comunità ministeriali

Comunità ministeriali	Collocamenti (compresi trasferimenti tra Comunità)	Presenza media giornaliera	Presenti al 15 ottobre 2021
Bologna	27	4,2	5
Catanzaro	11	8,1	5
Reggio Calabria	11	2,7	3
Totale	49	15,0	13

b. Comunità private per regione della struttura

Comunità private per regione	Collocamenti (compresi trasferimenti tra Comunità)	Presenza media giornaliera	Presenti al 15 ottobre 2021
Piemonte	53	47,0	42
Valle d'Aosta	1	0,7	1
Liguria	19	15,9	13
Lombardia	375	213,5	192
Veneto	118	56,9	58
Trentino Alto Adige	12	4,0	4
Friuli Venezia Giulia	18	7,0	7
Emilia Romagna	92	73,6	72
Toscana	55	34,7	33
Umbria	23	16,8	17
Marche	31	31,3	28
Lazio	86	64,4	70
Abruzzo	21	15,5	15
Molise	1	1,4	1
Campania	161	122,6	125
Puglia	71	75,6	59
Basilicata	5	3,2	5
Calabria	15	12,4	16
Sicilia	170	132,0	121
Sardegna	55	40,3	47
Totale	1.382	968,8	926

I dati sono acquisiti dal Sistema Informativo dei Servizi Minorili (SISM) e sono riferiti alla situazione alla data del 15 ottobre 2021; l'elaborazione è stata effettuata in data 19 ottobre 2021.

c. Comunità private per Centro Giustizia Minorile inviante

Comunità private per Centro Giustizia Minorile	Collocamenti (compresi trasferimenti tra Comunità)	Presenza media giornaliera	Presenti al 15 ottobre 2021
Torino	90	72,3	60
Milano	392	232,2	210
Venezia	157	71,3	72
Bologna	101	73,3	74
Firenze	73	52,9	55
Roma	109	89,9	95
Napoli	156	119,8	121
Bari	61	66,3	49
Catanzaro	21	18,6	25
Cagliari	55	42,3	49
Palermo	167	129,8	116
Totale	1.382	968,8	926

d. Riepilogo

Comunità	Collocamenti (compresi trasferimenti tra Comunità)	Presenza media giornaliera	Presenti al 15 ottobre 2021
Comunità ministeriali	49	15,0	13
Comunità private	1.382	968,8	926
Totale	1.431	983,8	939

Tabella 14 – Collocamenti in Comunità secondo il motivo, la nazionalità e il sesso. Anno 2021- fino al 15 ottobre.

Motivo	Italiani			Stranieri			Totale		
	m	f	mf	m	f	mf	m	f	mf
Per misura cautelare del collocamento in comunità	369	35	404	184	14	198	553	49	602
Da prescrizioni, per trasformazione misura	0	0	0	0	0	0	0	0	0
Da permanenza in casa, per trasformazione misura	3	0	3	3	1	4	6	1	7
Da IPM, per trasformazione misura	38	0	38	46	3	49	84	3	87
Da IPM, per fine aggravamento	93	6	99	38	6	44	131	12	143
Per messa alla prova	177	16	193	76	3	79	253	19	272
Per applicazione misure penali di comunità/alternative	23	2	25	25	2	27	48	4	52
Per misura di sicurezza	12	1	13	3	0	3	15	1	16
Per libertà controllata	0	0	0	0	0	0	0	0	0
Per arresto, fermo o accompagnamento	7	0	7	6	0	6	13	0	13
Totale	722	60	782	381	29	410	1.103	89	1.192

I dati sono acquisiti dal Sistema Informativo dei Servizi Minorili (SISM) e sono riferiti alla situazione alla data del 15 ottobre 2021; l'elaborazione è stata effettuata in data 19 ottobre 2021.

Tabella 15 – Collocamenti in Comunità secondo l'età, la nazionalità e il sesso. Anno 2021 - fino al 15 ottobre.

Età	Italiani			Stranieri			Totale		
	m	f	mf	m	f	mf	m	f	mf
meno di 14 anni	1	0	1	2	0	2	3	0	3
14 anni	27	3	30	19	4	23	46	7	53
15 anni	104	7	111	47	8	55	151	15	166
16 anni	179	15	194	90	3	93	269	18	287
17 anni	248	20	268	139	4	143	387	24	411
giovani adulti	163	15	178	84	10	94	247	25	272
Totale	722	60	782	381	29	410	1.103	89	1.192

Tabella 16 - Collocamenti in Comunità secondo la provenienza e il sesso. Anno 2021 - fino al 15 ottobre.

Paesi di provenienza	Sesso		Totale
	maschi	femmine	
Italia	722	60	782
Altri Paesi dell'Unione Europea	67	8	75
di cui: Croazia	7	3	10
Romania	56	5	61
Altri Paesi europei	65	14	79
di cui: Albania	21	1	22
Bosnia-Erzegovina	8	7	15
Moldova	7	2	9
Federazione Russa	7	0	7
Serbia	12	3	15
Africa	215	2	217
di cui: Algeria	7	0	7
Egitto	22	0	22
Libia	5	1	6
Marocco	103	0	103
Senegal	12	0	12
Tunisia	54	0	54
America	24	3	27
di cui: Brasile	3	3	6
Ecuador	7	0	7
Perù	5	0	5
Asia	10	1	11
Apolidi	0	1	1
Totale	1.103	89	1.192

La tabella riporta il dettaglio dei Paesi per i quali il numero di minori è risultato pari o superiore a 5.

I dati sono acquisiti dal Sistema Informativo dei Servizi Minorili (SISM) e sono riferiti alla situazione alla data del 15 ottobre 2021; l'elaborazione è stata effettuata in data 19 ottobre 2021.

Tabella 17 – Delitti a carico dei minorenni e giovani adulti collocati in Comunità secondo la categoria. Anno 2021 - fino al 15 ottobre.

DELITTI	Italiani			Stranieri			Totale		
	m	f	mf	m	f	mf	m	f	mf
Contro la persona	305	29	334	146	6	152	451	35	486
di cui: Omicidio volontario consumato	2	0	2	3	0	3	5	0	5
Omicidio volontario tentato	20	3	23	5	0	5	25	3	28
Percosse	5	2	7	4	1	5	9	3	12
Lesioni personali volontarie	173	17	190	81	5	86	254	22	276
Rissa	12	0	12	1	0	1	13	0	13
Sfruttamento pornografia minorile	6	0	6	2	0	2	8	0	8
Sequestro di persona	6	2	8	8	0	8	14	2	16
Violenze sessuali	19	0	19	12	0	12	31	0	31
Violenza privata	10	0	10	8	0	8	18	0	18
Minaccia	23	2	25	7	0	7	30	2	32
Atti persecutori (stalking)	20	2	22	8	0	8	28	2	30
Contro famiglia, moralità pubblica, buon costume	77	7	84	25	2	27	102	9	111
di cui: Maltrattamenti in famiglia	73	7	80	22	2	24	95	9	104
Contro il patrimonio	642	25	667	412	29	441	1.054	54	1.108
di cui: Furto	192	7	199	112	8	120	304	15	319
Rapina	294	13	307	223	17	240	517	30	547
Estorsione	64	0	64	36	3	39	100	3	103
Danni	36	3	39	16	1	17	52	4	56
Ricettazione	52	1	0	23	0	23	75	1	76
Contro l'incolumità pubblica	228	16	244	75	0	75	303	16	319
di cui: Stupefacenti	216	14	230	73	0	73	289	14	303
Incendio	8	0	8	0	0	0	8	0	8
Danneggiamento seguito da incendio	3	2	5	2	0	2	5	2	7
Contro la fede pubblica	7	2	9	12	2	14	19	4	23
di cui: Falsità in atti e persone	5	1	6	12	2	14	17	3	20
Contro Stato, altre istituzioni, ordine pubblico	56	10	66	50	2	52	106	12	118
di cui: Violenza, resistenza a P.U.	52	8	60	43	2	45	95	10	105
Altri contro l'ordine pubblico	2	1	3	5	0	5	7	1	8
Altri delitti	54	9	63	3	0	3	57	9	66
di cui: Armi	50	9	59	3	0	3	53	9	62
Totale DELITTI	1.369	98	1.467	723	41	764	2.092	139	2.231

La tabella riporta il dettaglio dei delitti con frequenza pari o superiori a 5.

I dati sono riferiti ai delitti per i quali i soggetti sono stati collocati in Comunità; il numero dei delitti è superiore al numero degli ingressi in quanto un minore può essere entrato nella struttura per uno o più delitti.

Tabella 18 – Collocamenti in Comunità negli anni dal 2007 al 2020 secondo la nazionalità e il sesso.

Anni	Italiani			Stranieri			Totale		
	m	f	mf	m	f	mf	m	f	mf
2007	1.056	46	1.102	667	127	794	1.723	173	1.896
2008	1.130	65	1.195	651	119	770	1.781	184	1.965
2009	1.160	52	1.212	542	71	613	1.702	123	1.825
2010	1.189	59	1.248	490	83	573	1.679	142	1.821
2011	1.222	75	1.297	540	89	629	1.762	164	1.926
2012	1.225	60	1.285	631	122	753	1.856	182	2.038
2013	1.119	70	1.189	594	111	705	1.713	181	1.894
2014	929	50	979	583	154	737	1.512	204	1.716
2015	864	56	920	623	145	768	1.487	201	1.688
2016	965	64	1.029	691	103	794	1.656	167	1.823
2017	1.042	68	1.110	622	105	727	1.664	173	1.837
2018	1.149	73	1.222	631	108	739	1.780	181	1.961
2019	1.184	72	1.256	583	86	669	1.767	158	1.925
2020	911	51	962	467	39	506	1.378	90	1.468

Grafico 5 – Collocamenti in Comunità negli anni dal 2007 al 2020, secondo la nazionalità.



Tabella 19 – Presenza media giornaliera nelle Comunità nel periodo dal 2007 al 2020, secondo la nazionalità e il sesso.

Anni	Italiani			Stranieri			Totale		
	m	f	mf	m	f	mf	m	f	mf
2007	343	21	364	164	16	180	508	37	544
2008	419	28	447	216	14	230	635	42	677
2009	495	29	524	228	12	240	723	41	764
2010	578	29	607	205	15	220	783	44	827
2011	613	37	650	234	20	253	847	57	904
2012	632	43	675	262	20	282	894	63	957
2013	597	38	635	267	23	290	864	61	925
2014	518	33	551	262	24	286	780	57	837
2015	508	30	538	247	23	270	755	53	808
2016	521	34	555	281	21	302	802	55	857
2017	558	39	597	315	25	339	873	63	936
2018	631	40	671	312	29	341	943	69	1.012
2019	699	54	752	287	34	321	986	88	1.073
2020	662	36	698	272	22	294	934	58	992

Grafico 6 – Presenza media giornaliera nelle Comunità nel periodo dal 2007 al 2020, secondo la nazionalità.

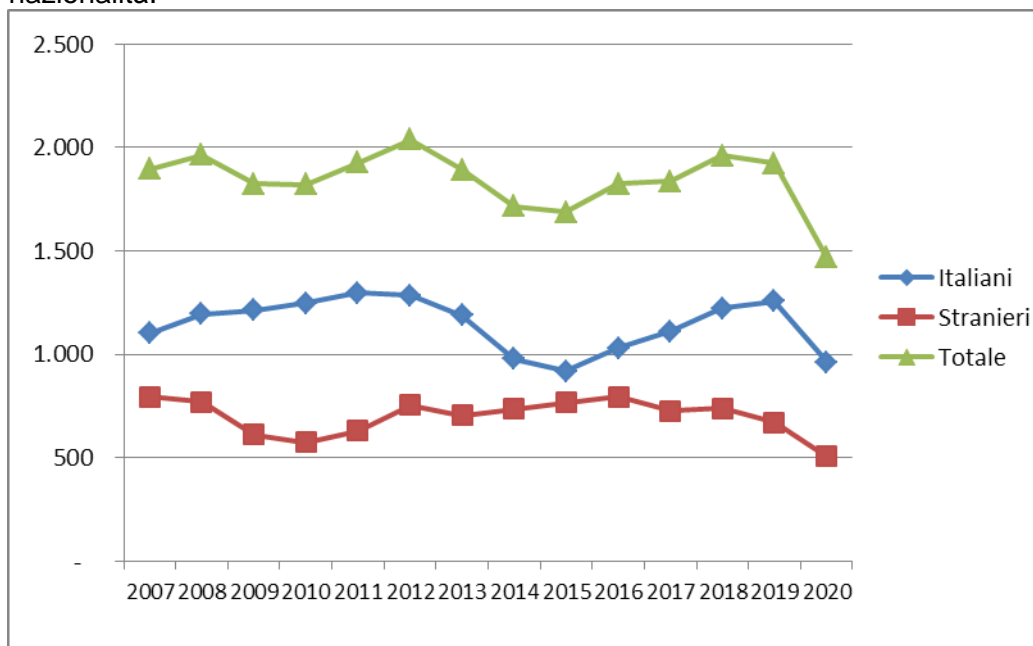
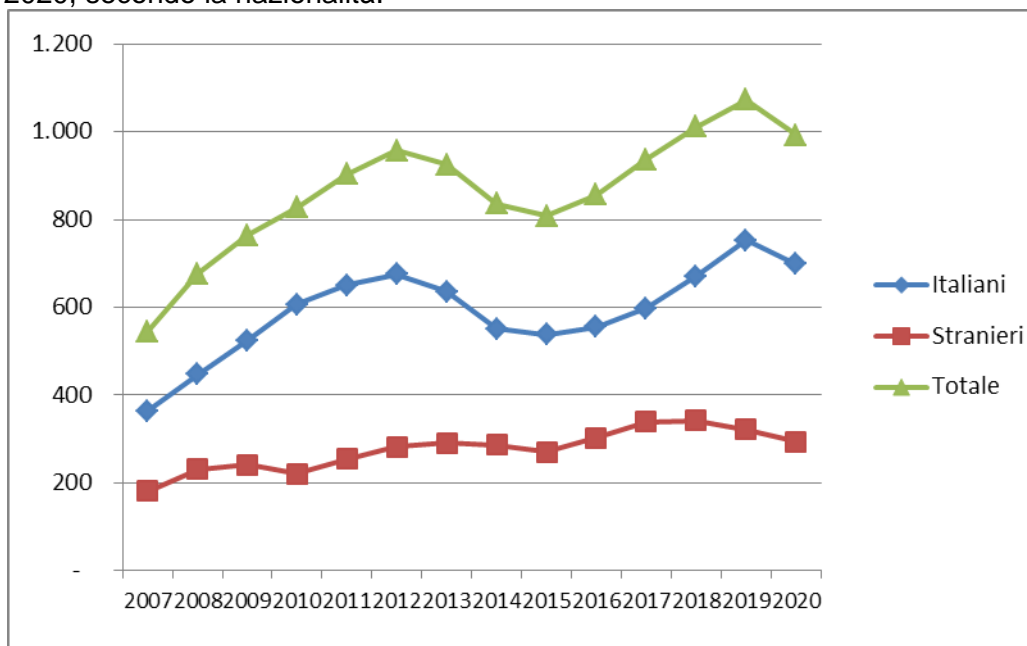

ISTITUTI PENALI PER I MINORENNI

Tabella 20 - Ingressi e presenze negli Istituti penali per i minorenni nell'anno 2021, per sede. Situazione al 15 ottobre.

IPM	Ingresso stabile (compresi trasferimenti tra IPM)	Presenza media giornaliera	Presenti al 15 ottobre 2021
Torino	96	32,3	34
Pontremoli (MS) (*)	33	7,9	4
Milano	130	34,8	39
Treviso	45	12,0	15
Bologna	51	23,2	31
Firenze	26	14,8	16
Roma (**)	74	31,7	32
Nisida (NA) (**)	78	38,7	45
Airola (BN)	24	24,8	30
Bari	52	13,8	22
Potenza	12	8,6	10
Catanzaro	30	12,4	12
Palermo	24	12,5	10
Catania	42	21,7	20
Acireale (CT)	24	11,4	14
Caltanissetta	18	6,1	7
Quartucciu (CA)	23	8,9	10
Totale	782	315,5	351

(*) solo femminile

(**) con sezione femminile

IPM di Roma: dal 10.03 al 29.06.2021, per lavori di ristrutturazione, l'utenza femminile proveniente dalla libertà è stata accolta nell'IPM di Nisida.

I dati sono acquisiti dal Sistema Informativo dei Servizi Minorili (SISM) e sono riferiti alla situazione alla data del 15 ottobre 2021; l'elaborazione è stata effettuata in data 19 ottobre 2021.

Tabella 21 - Detenuti presenti negli IPM alla data del 15 ottobre 2021, secondo la sede dell'IPM e l'età.

IPM	Minorenni		Giovani adulti		Totale
	14-15 anni	16-17 anni	18-20 anni	21-24 anni	
Torino	1	15	13	5	34
Pontremoli (MS) (*)	1	1	1	1	4
Milano	2	23	9	5	39
Treviso	2	8	4	1	15
Bologna	2	12	12	5	31
Firenze	1	7	5	3	16
Roma (**)	2	8	16	6	32
Nisida (NA) (**)	1	15	18	11	45
Airola (BN)	0	5	14	11	30
Bari	1	9	9	3	22
Potenza	1	3	4	2	10
Catanzaro	2	3	5	2	12
Palermo	1	2	6	1	10
Catania	1	7	10	2	20
Acireale (CT)	2	3	6	3	14
Caltanissetta	1	2	3	1	7
Quartucciu (CA)	0	6	3	1	10
Totale	21	129	138	63	351

(*) solo femminile

(**) con sezione femminile

Tabella 22 – Detenuti presenti negli IPM alla data del 15 ottobre 2021, secondo l'età, la nazionalità e il sesso.

Età	Italiani			Stranieri			Totale		
	maschi	femmine	Totale	maschi	femmine	Totale	maschi	femmine	Totale
14-15 anni	12	1	13	8	0	8	20	1	21
16-17 anni	73	2	75	52	2	54	125	4	129
18-20 anni	84	3	87	50	1	51	134	4	138
21-24 anni	35	2	37	24	2	26	59	4	63
Totale	204	8	212	134	5	139	338	13	351

I dati sono acquisiti dal Sistema Informativo dei Servizi Minorili (SISM) e sono riferiti alla situazione alla data del 15 ottobre 2021; l'elaborazione è stata effettuata in data 19 ottobre 2021.

Tabella 23 – Detenuti presenti negli Istituti penali per i minorenni alla data del 15 ottobre 2021, per posizione giuridica, età, nazionalità e sesso.

Minorenni.

Posizione giuridica	Italiani			Stranieri			Totale		
	m	f	mf	m	f	mf	m	f	mf
In attesa di 1° giudizio	39	2	41	31	2	33	70	4	74
Appellanti	3	0	3	2	0	2	5	0	5
Ricorrenti	0	0	0	0	0	0	0	0	0
Mista senza definitivo	28	0	28	19	0	19	47	0	47
Definitivi	1	0	1	1	0	1	2	0	2
Mista con definitivo	14	1	15	7	0	7	21	1	22
Totale	85	3	88	60	2	62	145	5	150

Giovani adulti.

Posizione giuridica	Italiani			Stranieri			Totale		
	m	f	mf	m	f	mf	m	f	mf
In attesa di 1° giudizio	7	0	7	4	0	4	11	0	11
Appellanti	2	0	2	2	0	2	4	0	4
Ricorrenti	0	0	0	0	0	0	0	0	0
Mista senza definitivo	19	1	20	9	1	10	28	2	30
Definitivi	14	3	17	11	1	12	25	4	29
Mista con definitivo	77	1	78	48	1	49	125	2	127
Totale	119	5	124	74	3	77	193	8	201

Totale.

Posizione giuridica	Italiani			Stranieri			Totale		
	m	f	mf	m	f	mf	m	f	mf
In attesa di 1° giudizio	46	2	48	35	2	37	81	4	85
Appellanti	5	0	5	4	0	4	9	0	9
Ricorrenti	0	0	0	0	0	0	0	0	0
Mista senza definitivo	47	1	48	28	1	29	75	2	77
Definitivi	15	3	18	12	1	13	27	4	31
Mista con definitivo	91	2	93	55	1	56	146	3	149
Totale	204	8	212	134	5	139	338	13	351

I dati sono acquisiti dal Sistema Informativo dei Servizi Minorili (SISM) e sono riferiti alla situazione alla data del 15 ottobre 2021; l'elaborazione è stata effettuata in data 19 ottobre 2021.

Tabella 24 – Ingressi negli Istituti penali per i minorenni secondo il motivo, la nazionalità e il sesso. Anno 2021- fino al 15 ottobre.

Motivo	Italiani			Stranieri			Totale		
	m	f	mf	m	f	mf	m	f	mf
Per custodia cautelare									
Dalla libertà	77	3	80	52	4	56	129	7	136
Da CPA	55	2	57	61	7	68	116	9	125
Da prescrizioni per trasformazione di misura	1	0	1	0	0	0	1	0	1
Da permanenza in casa per trasformazione di misura	0	0	0	0	0	0	0	0	0
Da comunità, per trasformazione di misura	10	1	11	9	1	10	19	2	21
Da comunità per nuovo procedimento	0	0	0	2	0	2	2	0	2
Da comunità, per aggravamento	125	8	133	63	9	72	188	17	205
Dagli arresti domiciliari (adulti)	1	0	1	0	0	0	1	0	1
Da istituto penale per adulti	1	0	1	1	0	1	2	0	2
Per esecuzione di pena									
Dalla libertà	34	1	35	38	15	53	72	16	88
Da comunità	4	0	4	2	0	2	6	0	6
Per revoca o sospensione misura penale di comunità/ alternativa	40	2	42	13	0	13	53	2	55
Per revoca libertà controllata	1	0	1	0	0	0	1	0	1
Dagli arresti domiciliari (adulti)	2	0	2	0	0	0	2	0	2
Da mancato rientro da uscita temporanea	1	0	1	0	0	0	1	0	1
Da istituto penale per adulti	1	0	1	0	1	1	1	1	2
Totale	353	17	370	241	37	278	594	54	648

Tabella 25 – Ingressi negli Istituti penali per i minorenni secondo l'età, la nazionalità e il sesso. Anno 2021- fino al 15 ottobre.

Età	Italiani			Stranieri			Totale		
	m	f	mf	m	f	mf	m	f	mf
14-15 anni	47	5	52	33	5	38	80	10	90
16-17 anni	194	7	201	139	13	152	333	20	353
18-20 anni	80	4	84	45	10	55	125	14	139
21-24 anni	32	1	33	24	9	33	56	10	66
Totale	353	17	370	241	37	278	594	54	648

I dati sono acquisiti dal Sistema Informativo dei Servizi Minorili (SISM) e sono riferiti alla situazione alla data del 15 ottobre 2021; l'elaborazione è stata effettuata in data 19 ottobre 2021.

Tabella 26 – Ingressi negli Istituti penali per i minorenni secondo la provenienza e il sesso. Anno 2021- fino al 15 ottobre.

Paesi di provenienza	Sesso		Totale
	maschi	femmine	
Italia	353	17	370
Altri Paesi dell'Unione Europea	43	17	60
di cui: Croazia	4	4	8
Romania	36	12	48
Altri Paesi europei	40	17	57
di cui: Albania	5	0	5
Bosnia-Erzegovina	9	12	21
Moldova	6	2	8
Serbia	10	3	13
Africa	143	0	143
di cui: Algeria	5	0	5
Egitto	17	0	17
Marocco	63	0	63
Senegal	9	0	9
Tunisia	39	0	39
America	9	2	11
Asia	6	0	6
Apolide	0	1	1
Totale	594	54	648

La tabella riporta il dettaglio dei Paesi per i quali il numero di minori è risultato pari o superiore a 5.

Tabella 27 – Delitti a carico dei minorenni e giovani adulti entrati negli Istituti penali per i minorenni secondo la categoria. Anno 2021- fino al 15 ottobre.

DELITTI	Italiani			Stranieri			Totale		
	m	f	mf	m	f	mf	m	f	mf
Contro la persona	171	6	177	92	2	94	263	8	271
di cui: Omicidio volontario consumato	4	1	5	2	0	2	6	1	7
Omicidio volontario tentato	28	1	29	5	0	5	33	1	34
Percosse	5	0	5	2	0	2	7	0	7
Lesioni personali volontarie	86	3	89	52	2	54	138	5	143
Sequestro di persona	4	1	5	6	0	6	10	1	11
Violenze sessuali	15	0	15	7	0	7	22	0	22
Violenze privata	6	0	6	2	0	2	8	0	8
Minaccia	16	0	16	7	0	7	23	0	23
Atti persecutori (stalking)	5	0	5	7	0	7	12	0	12
Contro la famiglia, la moralità pubblica, il buon costume	25	0	25	17	2	19	42	2	44
di cui: Maltrattamenti in famiglia	24	0	24	15	2	17	39	2	41
Contro il patrimonio	470	12	482	259	41	300	729	53	782
di cui: Furto	153	5	158	70	28	98	223	33	256
Rapina	196	7	203	157	10	167	353	17	370
Estorsione	51	0	51	15	3	18	66	3	69
Danni	21	0	21	4	0	4	25	0	25
Ricettazione	45	0	45	12	0	12	57	0	57
Contro l'incolumità pubblica	135	2	137	35	0	35	170	2	172
di cui: Stupefacenti	128	2	130	33	0	33	161	2	163
Contro la fede pubblica	7	0	7	9	2	11	16	2	18
di cui: Falsità in atti e persone	5	0	5	9	2	11	14	2	16
Contro Stato, altre istituzioni, ordine pubblico	44	3	47	46	2	48	90	5	95
di cui: Violenza, resistenza, oltraggio	36	3	39	39	2	41	75	5	80
Altri contro l'ordine pubblico	4	0	4	7	0	7	11	0	11
Altri delitti	41	6	47	10	0	10	51	6	57
di cui: Armi	40	6	46	5	0	5	45	6	51
Norme in materia di immigrazione	0	0	0	5	0	5	5	0	5
Totale DELITTI	893	29	922	468	49	517	1.361	78	1.439

La tabella riporta il dettaglio dei delitti con frequenza pari o superiori a 5.

I dati sono riferiti ai delitti per i quali i soggetti sono entrati in IPM; il numero dei delitti è superiore al numero degli ingressi in quanto un soggetto può essere entrato nella struttura per uno o più delitti.

I dati sono acquisiti dal Sistema Informativo dei Servizi Minorili (SISM) e sono riferiti alla situazione alla data del 15 ottobre 2021; l'elaborazione è stata effettuata in data 19 ottobre 2021.

Tabella 28 – Uscite dagli Istituti penali per i minorenni secondo il motivo, la nazionalità e il sesso.
Anno 2021- fino al 15 ottobre.

Motivi di uscita	Italiani			Stranieri			Totale		
	m	f	mf	m	f	mf	m	f	mf
Da custodia cautelare									
Decorrenza termini custodia cautelare	0	1	1	7	0	7	7	1	8
Revoca della custodia cautelare	1	0	1	7	1	8	8	1	9
Remissione in libertà	12	1	13	9	5	14	21	6	27
Prescrizioni	1	0	1	0	0	0	1	0	1
Permanenza in casa	16	1	17	10	1	11	26	2	28
Collocamento in comunità (compresi fine aggravamento)	173	8	181	120	12	132	293	20	313
Sospensione del processo e messa alla prova	4	0	4	6	1	7	10	1	11
Arresti domiciliari (adulti)	1	0	1	0	0	0	1	0	1
Sospensione condizionale della pena	1	0	1	0	2	2	1	2	3
Provvedimento del giudice a seguito di udienza	0	0	0	2	0	2	2	0	2
Da espiazione pena									
Espiazione della pena	17	0	17	17	1	18	34	1	35
Differimento esecuzione pena	0	0	0	0	12	12	0	12	12
Sospensione esecuzione pena	1	1	2	0	0	0	1	1	2
Sospensione condizionale della pena	0	0	0	0	2	2	0	2	2
Concessione liberazione anticipata	0	0	0	1	0	1	1	0	1
Affidamento in prova al servizio sociale	16	0	16	11	1	12	27	1	28
Detenzione domiciliare	29	0	29	11	3	14	40	3	43
Concessione Legge 199/2010	3	0	3	2	0	2	5	0	5
Trasferimenti a strutture per adulti									
A strutture per adulti	21	1	22	20	0	20	41	1	42
Totale	296	13	309	223	41	264	519	54	573

I dati sono acquisiti dal Sistema Informativo dei Servizi Minorili (SISM) e sono riferiti alla situazione alla data del 15 ottobre 2021; l'elaborazione è stata effettuata in data 19 ottobre 2021.

Tabella 29 – Ingressi negli Istituti penali per i minorenni negli anni dal 2007 al 2020, secondo la nazionalità e il sesso.

Anni	Italiani			Stranieri			Totale		
	m	f	mf	m	f	mf	m	f	mf
2007	609	36	645	536	156	692	1.145	192	1.337
2008	657	37	694	524	129	653	1.181	166	1.347
2009	666	33	699	414	109	523	1.080	142	1.222
2010	689	24	713	355	104	459	1.044	128	1.172
2011	714	21	735	409	102	511	1.123	123	1.246
2012	649	18	667	466	119	585	1.115	137	1.252
2013	634	19	653	422	126	548	1.056	145	1.201
2014	509	14	523	357	112	469	866	126	992
2015	480	26	506	425	137	562	905	163	1.068
2016	549	25	574	458	109	567	1.007	134	1.141
2017	520	31	551	419	87	506	939	118	1.057
2018	609	27	636	384	112	496	993	139	1.132
2019	578	21	599	344	85	429	922	106	1.028
2020	337	18	355	310	48	358	647	66	713

Grafico 7 – Ingressi negli Istituti penali per i minorenni negli anni dal 2007 al 2020, secondo la nazionalità.



Tabella 30 – Presenza media giornaliera negli Istituti penali per i minorenni nel periodo dal 2007 al 2020, secondo la nazionalità e il sesso.

Anni	Italiani			Stranieri			Totale		
	m	f	mf	m	f	mf	m	f	mf
2007	199	6	205	182	36	218	380	42	422
2008	244	13	257	179	33	212	422	46	468
2009	290	6	296	179	28	207	469	34	503
2010	300	8	308	138	28	165	438	36	474
2011	319	6	325	140	21	161	459	27	486
2012	304	4	308	170	30	200	474	34	508
2013	263	5	268	155	29	184	418	34	452
2014	220	5	225	122	18	140	342	23	365
2015	233	7	240	167	29	196	400	36	436
2016	253	11	264	176	33	209	429	44	473
2017	253	9	262	175	27	202	428	36	464
2018	252	9	261	180	27	207	432	36	468
2019	214	9	222	166	22	188	379	31	410
2020	169	7	176	136	8	144	305	15	320

Grafico 8 – Presenza media giornaliera negli Istituti penali per i minorenni nel periodo dal 2007 al 2020, secondo la nazionalità.

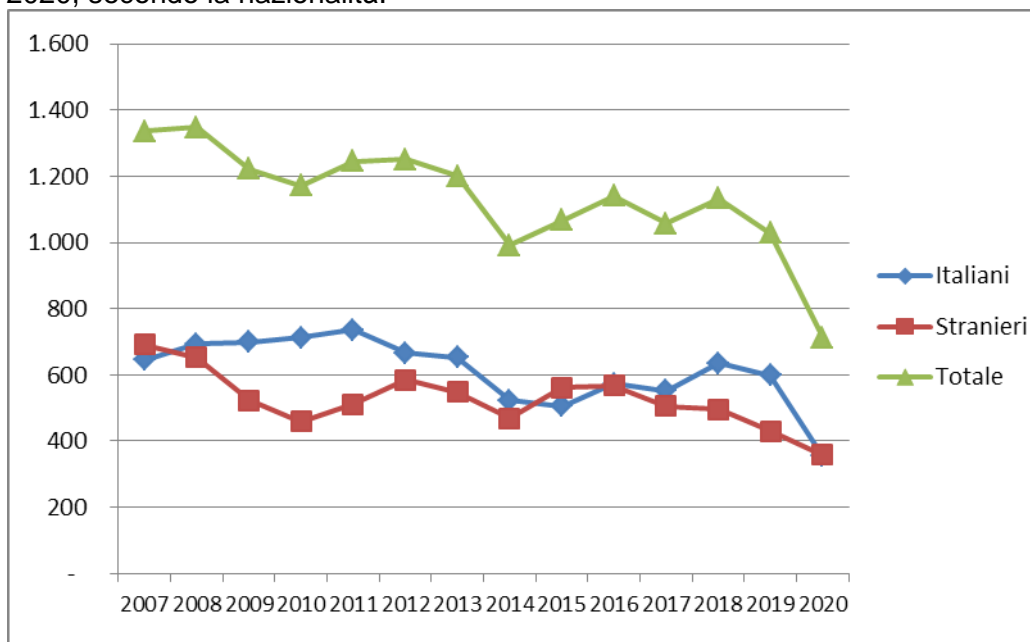
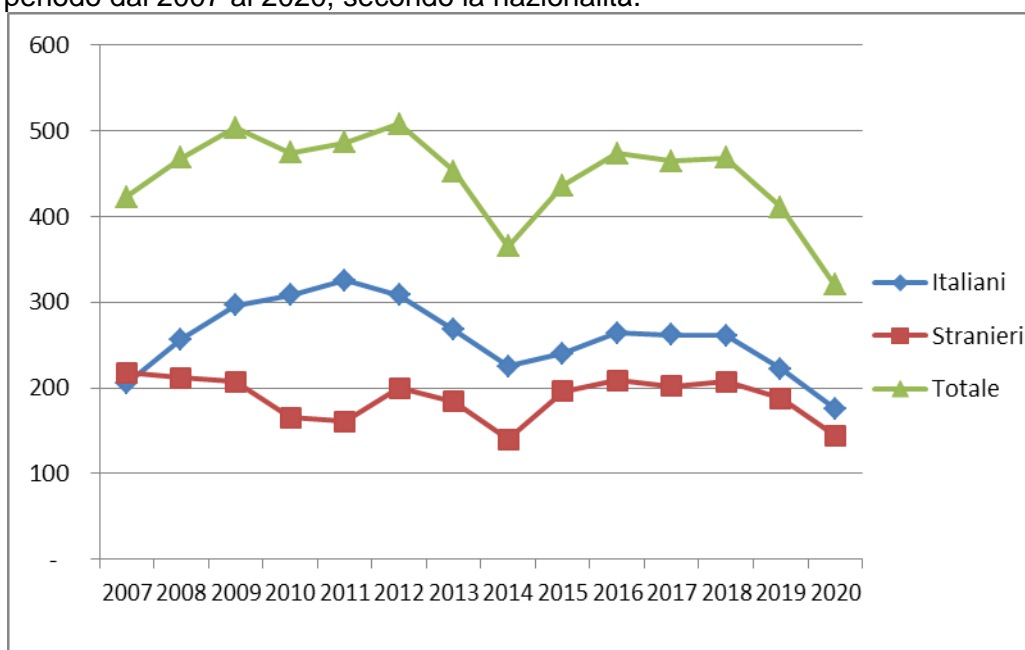

CENTRI DIURNI POLIFUNZIONALI

Situazione alla data del 15 ottobre 2021

Tabella 31 – Minorenni e giovani adulti dell'area penale frequentanti i Centri diurni polifunzionali alla data del 15 ottobre 2021, secondo la sede, la nazionalità e il sesso.

CENTRI DIURNI POLIFUNZIONALI	Italiani			Stranieri			Totale		
	m	f	mf	m	f	mf	m	f	mf
Nisida (NA)	15	0	15	2	0	2	17	0	17
Santa Maria Capua Vetere (CE)	30	0	30	4	0	4	34	0	34
Lecce	12	2	14	1	0	1	13	2	15
Palermo	30	3	33	2	0	2	32	3	35
Caltanissetta	26	7	33	2	0	2	28	7	35
Sassari	13	2	15	0	0	0	13	2	15
Totale	126	14	140	11	0	11	137	14	151

Tabella 32 – Minorenni e giovani adulti dell'area penale frequentanti i Centri diurni polifunzionali alla data del 15 ottobre 2021, secondo l'età, la nazionalità e il sesso.

Età	Italiani			Stranieri			Totale		
	m	f	mf	m	f	mf	m	f	mf
meno di 14 anni	0	0	0	0	0	0	0	0	0
14 anni	1	0	1	0	0	0	1	0	1
15 anni	2	2	4	0	0	0	2	2	4
16 anni	13	3	16	3	0	3	16	3	19
17 anni	30	4	34	2	0	2	32	4	36
giovani adulti	80	5	85	6	0	6	86	5	91
Totale	126	14	140	11	0	11	137	14	151

Tabella 33 – Minorenni e giovani adulti dell'area penale frequentanti i Centri diurni polifunzionali alla data del 15 ottobre 2021, secondo la provenienza e il sesso.

Paesi di provenienza	Sesso		Totale
	maschi	femmine	
Italia	126	14	140
Altri Paesi dell'Unione Europea	2	0	2
Altri Paesi europei	5	0	5
Africa	2	0	2
America	1	0	1
Asia	1	0	1
Totale	137	14	151

N.B.: I Centri diurni polifunzionali sono frequentati anche da giovani a rischio devianza, anche se non sottoposti a procedimento penale, NON COMPRESI NEI DATI SOPRA INDICATI.

Anno 2021, fino al 15 ottobre – Dati di flusso

Tabella 34 – Minorenni e giovani adulti dell'area penale assegnati ai Centri diurni polifunzionali secondo l'età, la nazionalità e il sesso. Anno 2021- fino al 15 ottobre. Dati di flusso.

CENTRI DIURNI POLIFUNZIONALI	Italiani			Stranieri			Totale		
	m	f	mf	m	f	mf	m	f	mf
Nisida (NA)	42	0	42	3	0	3	45	0	45
Santa Maria Capua Vetere (CE)	67	2	69	8	0	8	75	2	77
Lecce	22	5	27	3	0	3	25	5	30
Palermo	47	5	52	3	0	3	50	5	55
Caltanissetta	44	7	51	3	0	3	47	7	54
Sassari	34	5	39	0	0	0	34	5	39
Totale	256	24	280	20	0	20	276	24	300

Tabella 35 – Minorenni e giovani adulti dell'area penale assegnati ai Centri diurni polifunzionali secondo l'età, la nazionalità e il sesso. Anno 2021- fino al 15 ottobre. Dati di flusso.

Età	Italiani			Stranieri			Totale		
	m	f	mf	m	f	mf	m	f	mf
meno di 14 anni	1	0	1	0	0	0	1	0	1
14 anni	2	0	2	0	0	0	2	0	2
15 anni	8	5	13	0	0	0	8	5	13
16 anni	35	3	38	7	0	7	42	3	45
17 anni	69	5	74	8	0	8	77	5	82
giovani adulti	141	11	152	5	0	5	146	11	157
Totale	256	24	280	20	0	20	276	24	300

Tabella 36 – Minorenni e giovani adulti dell'area penale assegnati ai Centri diurni polifunzionali secondo la provenienza e il sesso. Anno 2021- fino al 15 ottobre. Dati di flusso.

Paesi di provenienza	Sesso		Totale
	maschi	femmine	
Italia	256	24	280
Altri Paesi dell'Unione Europea	5	0	5
Altri Paesi europei	7	0	7
Africa	5	0	5
America	1	0	1
Asia	2	0	2
Totale	276	24	300

N.B.: I Centri diurni polifunzionali sono frequentati anche da giovani a rischio devianza, anche se non sottoposti a procedimento penale, NON COMPRESI NEI DATI SOPRA INDICATI.

I dati sono acquisiti dal Sistema Informativo dei Servizi Minorili (SISM) e sono riferiti alla situazione alla data del 15 ottobre 2021; l'elaborazione è stata effettuata in data 19 ottobre 2021.