

# **Minorenni e giovani adulti in carico ai Servizi minorili**

## **Analisi statistica dei dati**

- *Dati riferiti alla data del 15 ottobre 2020*
- *Dati di flusso dell'anno 2020, fino al 15 ottobre*

*Aggiornamento mensile*

**ELABORAZIONE SU DATI DEL SISTEMA INFORMATIVO DEI SERVIZI MINORILI  
RIFERITI ALLA DATA DEL 15 OTTOBRE 2020  
EFFETTUATA IL 19 OTTOBRE 2020**

Dipartimento per la Giustizia minorile e di Comunità  
Ufficio I del Capo Dipartimento  
Sezione Statistica  
Via Damiano Chiesa, 24 00136 - Roma  
Tel. 06/68188268 - 274 - 279 - 297  
E-mail: [statistiche.dgmc@giustizia.it](mailto:statistiche.dgmc@giustizia.it)

*([http://www.centrostudinisida.it/Statistica/statistiche\\_minori.html](http://www.centrostudinisida.it/Statistica/statistiche_minori.html)  
[https://www.giustizia.it/giustizia/it/mg\\_1\\_14.page?selectedNode=0\\_6](https://www.giustizia.it/giustizia/it/mg_1_14.page?selectedNode=0_6))*

## **Premessa**

La presente analisi statistica è stata pensata per fornire un quadro sintetico e aggiornato dei minorenni e giovani adulti (fino ai venticinque anni) che per provvedimenti di natura penale sono presenti nei servizi minorili residenziali o in carico ai servizi sociali per i minorenni.

Gli *Uffici di Servizio Sociale per i minorenni* (USSM) intervengono in ogni stato e grado del procedimento penale, dal momento in cui, a seguito di denuncia, il minore entra nel circuito penale fino alla conclusione del suo percorso giudiziario; l'intervento a favore del minore viene avviato, su segnalazione dell'Autorità Giudiziaria, con la raccolta degli elementi conoscitivi per l'accertamento della personalità e per l'elaborazione dell'inchiesta sociale di base e prosegue con la formulazione del progetto educativo e con l'attuazione dei provvedimenti disposti dal giudice.

I Servizi minorili residenziali sono:

- *i Centri di prima accoglienza* (CPA), che accolgono temporaneamente i minorenni fermati, accompagnati o arrestati in flagranza di reato dalle forze dell'ordine su disposizione del Procuratore della Repubblica per i minorenni; il minore permane nel Centro di prima accoglienza fino all'udienza di convalida, per un tempo massimo di novantasei ore; nel corso dell'udienza di convalida il giudice (GIP) valuta se esistono elementi sufficienti per convalidare l'arresto o il fermo e decide sull'eventuale applicazione di una delle quattro possibili misure cautelari previste per i minorenni (prescrizioni, permanenza in casa, collocamento in comunità, custodia cautelare);
- *le Comunità*, ministeriali e del privato sociale, che hanno dimensioni strutturali e organizzative connotate da una forte apertura all'ambiente esterno, in cui sono collocati i minori sottoposti alla misura cautelare prevista dall'art.22 del D.P.R.448/88 (collocamento in comunità); l'ingresso in comunità può essere disposto anche nell'ambito di un provvedimento di messa alla prova o di concessione di una misura alternativa alla detenzione o di applicazione delle misure di sicurezza; alcune Comunità sono annesse ai Centri di prima accoglienza;
- *gli Istituti penali per i minorenni* (IPM), in cui sono eseguite la misura della custodia cautelare e la pena detentiva; gli IPM sono concepiti strutturalmente in modo da fornire risposte adeguate alla particolarità della giovane utenza ed alle esigenze connesse all'esecuzione dei provvedimenti dell'Autorità Giudiziaria; l'attività trattamentale è svolta da un'équipe multidisciplinare, in cui è presente un operatore socio-educativo di riferimento stabile appartenente all'Amministrazione; le attività formative, professionali, culturali e di animazione sono effettuate in collaborazione con operatori di altri Enti e avvalendosi di associazioni del privato sociale e del volontariato; negli IPM è presente personale del Corpo di Polizia Penitenziaria adeguatamente formato al rapporto con l'adolescenza.

L'Amministrazione gestisce, inoltre i *Centri diurni polifunzionali* (CDP), Servizi minorili non residenziali per l'accoglienza diurna di minori e giovani adulti dell'area penale o in situazioni di

disagio sociale e a rischio di devianza, anche se non sottoposti a procedimento penale, non censiti nella presente rilevazione.

I CDP offrono attività educative, di studio, di formazione-lavoro, nonché ludico-ricreative e sportive.

La maggior parte dei minori autori di reato è in carico agli USSM ed è sottoposta a misure da eseguire in area penale esterna; la detenzione, infatti, assume per i minori di età carattere di residualità, per lasciare spazio a percorsi sanzionatori alternativi.

Negli ultimi anni si sta assistendo ad una sempre maggiore applicazione del collocamento in comunità, non solo quale misura cautelare, ma anche nell'ambito di altri provvedimenti giudiziari, per la sua capacità di contemperare le esigenze educative con quelle contenitive di controllo.

L'utenza dei Servizi minorili è prevalentemente maschile; le ragazze sono soprattutto di nazionalità straniera e provengono dai Paesi dell'area dell'ex Jugoslavia e dalla Romania.

La presenza degli stranieri è maggiormente evidente nei Servizi residenziali; i dati sulle provenienze evidenziano che negli ultimi anni alle nazionalità più ricorrenti nell'ambito della devianza, quali il Marocco, la Romania, l'Albania e i Paesi dell'ex Jugoslavia, tutt'ora prevalenti, si sono affiancate altre nazionalità, singolarmente poco rilevanti in termini numerici, ma che hanno contribuito a rendere multietnico e più complesso il quadro complessivo dell'utenza.

Con riferimento all'età, la componente dei "giovani adulti" (1), costituita da ragazzi di età tra i 18 e i 24 anni compiuti, ha assunto nel tempo un'importanza crescente, soprattutto in termini di presenza negli Istituti penali per i minorenni.

La criminalità minorile è connotata dalla prevalenza dei reati contro il patrimonio e, in particolare, dei reati di furto e rapina. Frequenti sono anche le violazioni delle disposizioni in materia di sostanze stupefacenti, mentre tra i reati contro la persona prevalgono le lesioni personali volontarie.

(1) Le misure cautelari, le misure penali di comunità, le altre misure alternative, le sanzioni sostitutive, le pene detentive e le misure di sicurezza si eseguono secondo le norme e con le modalità previste per i minorenni anche nei confronti di coloro che nel corso dell'esecuzione abbiano compiuto il diciottesimo ma non il venticinquesimo anno di età, sempre che, non ricorrano particolari ragioni di sicurezza valutate dal giudice competente, tenuto conto altresì delle finalità rieducative ovvero quando le predette finalità non risultano in alcun modo perseguibili a causa della mancata adesione al trattamento in atto. L'esecuzione rimane affidata al personale dei servizi minorili. Queste disposizioni si applicano anche quando l'esecuzione ha inizio dopo il compimento del diciottesimo anno di età, (art. 24 D.Lgs. 28 luglio 1989, n. 272, come modificato dall'art.5, comma 1, D.L. 26 giugno 2014, n. 92, convertito, con modificazioni, dalla L. 11 agosto 2014, n. 117, e, successivamente, dall'art. 9, comma 1, D.Lgs. 2 ottobre 2018, n. 121).

# Minorenni e giovani adulti in carico ai Servizi della Giustizia Minorile

## Dati di riepilogo - Situazione al 15 ottobre 2020

Servizi minorili	Sesso		Totale
	maschi	femmine	

### Presenti nei Servizi residenziali

Centri di prima accoglienza	1	0	1
Istituti penali per i minorenni	293	13	306
Comunità ministeriali	17	0	17
Comunità private	961	52	1.013
<b>Totale presenti alla data considerata</b>	<b>1.272</b>	<b>65</b>	<b>1.337</b>

### In carico agli Uffici di servizio sociale per i minorenni (1)

In messa alla prova	1.742	128	1.870
<i>In casa</i>	1.244	103	1.347
<i>In comunità</i>	498	25	523
In misura penale di comunità/ alternativa alla detenzione, sostitutiva, di sicurezza, cautelare delle prescrizioni e della permanenza in casa	362	21	383
<i>In casa</i>	299	21	320
<i>In comunità</i>	63	0	63
In Comunità, per misura diversa dalle precedenti	360	21	381
Negli Istituti penali per i minorenni	277	10	287
Nei Centri di prima accoglienza	0	0	0
Per indagini sociali e progetti trattamentali (2)	5.042	658	5.700
In altra situazione (3)	4.135	465	4.600
<b>Totale soggetti in carico alla data considerata</b>	<b>11.918</b>	<b>1.303</b>	<b>13.221</b>

### Frequentanti i Centri diurni polifunzionali

<b>N. minori frequentanti alla data considerata</b>	<b>126</b>	<b>7</b>	<b>133</b>
---	------------	----------	------------

Note:

(1) I dati riguardano i minorenni e giovani adulti in carico agli USSM per l'esecuzione di un provvedimento e/o per indagini sociali e progetti trattamentali.

**Sono compresi i soggetti presenti nei Servizi residenziali che sono anche in carico agli USSM.**

(2) Sono i soggetti in carico solo per indagini e progetti; sono esclusi coloro che sono in carico anche per provvedimenti in esecuzione in area penale esterna o interna, già considerati nelle precedenti voci della tabella.

(3) I dati sono riferiti ai soggetti in carico agli Uffici di servizio sociale per i minorenni per i quali si è conclusa l'esecuzione di una misura o è stata già evasa una richiesta dell'Autorità Giudiziaria, che sono in attesa di un'udienza.

*I dati sono acquisiti dal Sistema Informativo dei Servizi Minorili (SISM) e sono riferiti alla situazione alla data del 15 ottobre 2020; l'elaborazione è stata effettuata in data 19 ottobre 2020.*

## UFFICI DI SERVIZIO SOCIALE PER I MINORENNI

### DATI DI FLUSSO

Tabella 1 – Minorenni e giovani adulti in carico agli Uffici di servizio sociale per i minorenni, secondo il periodo di presa in carico, la nazionalità e il sesso. Anno 2020 – fino al 15 ottobre.

Periodo di presa in carico	Italiani			Stranieri			Totale		
	m	f	mf	m	f	mf	m	f	mf
Presi in carico per la prima volta nel 2020	3.476	461	<b>3.937</b>	940	98	<b>1.038</b>	4.416	559	<b>4.975</b>
Già precedentemente in carico	8.513	912	<b>9.425</b>	2.686	324	<b>3.010</b>	11.199	1.236	<b>12.435</b>
<b>Totale</b>	<b>11.989</b>	<b>1.373</b>	<b>13.362</b>	<b>3.626</b>	<b>422</b>	<b>4.048</b>	<b>15.615</b>	<b>1.795</b>	<b>17.410</b>

Tabella 2a - Minorenni e giovani adulti in carico agli Uffici di servizio sociale per i minorenni, secondo l'età alla prima presa in carico, la nazionalità e il sesso. Anno 2020 – fino al 15 ottobre.

Età alla prima presa in carico	Italiani			Stranieri			Totale		
	m	f	mf	m	f	mf	m	f	mf
<b>meno di 14 anni</b>	95	16	<b>111</b>	20	6	<b>26</b>	115	22	<b>137</b>
<b>14 anni</b>	757	91	<b>848</b>	229	55	<b>284</b>	986	146	<b>1.132</b>
<b>15 anni</b>	2.009	246	<b>2.255</b>	531	75	<b>606</b>	2.540	321	<b>2.861</b>
<b>16 anni</b>	2.884	308	<b>3.192</b>	786	88	<b>874</b>	3.670	396	<b>4.066</b>
<b>17 anni</b>	3.149	351	<b>3.500</b>	980	81	<b>1.061</b>	4.129	432	<b>4.561</b>
<b>giovani adulti</b>	3.095	361	<b>3.456</b>	1.080	117	<b>1.197</b>	4.175	478	<b>4.653</b>
<b>Totale</b>	<b>11.989</b>	<b>1.373</b>	<b>13.362</b>	<b>3.626</b>	<b>422</b>	<b>4.048</b>	<b>15.615</b>	<b>1.795</b>	<b>17.410</b>

Tabella 2b - Minorenni e giovani adulti in carico agli Uffici di servizio sociale per i minorenni, secondo l'età nel periodo considerato, la nazionalità e il sesso. Anno 2020 – fino al 15 ottobre.

Età nel periodo considerato	Italiani			Stranieri			Totale		
	m	f	mf	m	f	mf	m	f	mf
<b>meno di 14 anni</b>	61	14	<b>75</b>	8	4	<b>12</b>	69	18	<b>87</b>
<b>14 anni</b>	193	26	<b>219</b>	45	5	<b>50</b>	238	31	<b>269</b>
<b>15 anni</b>	815	122	<b>937</b>	177	21	<b>198</b>	992	143	<b>1.135</b>
<b>16 anni</b>	1.779	236	<b>2.015</b>	415	46	<b>461</b>	2.194	282	<b>2.476</b>
<b>17 anni</b>	2.596	319	<b>2.915</b>	635	63	<b>698</b>	3.231	382	<b>3.613</b>
<b>giovani adulti</b>	6.545	656	<b>7.201</b>	2.346	283	<b>2.629</b>	8.891	939	<b>9.830</b>
<b>Totale</b>	<b>11.989</b>	<b>1.373</b>	<b>13.362</b>	<b>3.626</b>	<b>422</b>	<b>4.048</b>	<b>15.615</b>	<b>1.795</b>	<b>17.410</b>

L'età è calcolata all'inizio dell'anno per i soggetti in carico da periodi precedenti, alla presa in carico per i nuovi soggetti.

*I dati sono acquisiti dal Sistema Informativo dei Servizi Minorili (SISM) e sono riferiti alla situazione alla data del 15 ottobre 2020; l'elaborazione è stata effettuata in data 19 ottobre 2020.*

Tabella 3 - Minorenni e giovani adulti in carico agli Uffici di servizio sociale per i minorenni, secondo la provenienza e il sesso. Anno 2020 – fino al 15 ottobre.

Paesi di provenienza	Sesso		Totale
	maschi	femmine	
<b>Italia</b>	<b>11.989</b>	<b>1.373</b>	<b>13.362</b>
<b>Altri Paesi dell'Unione Europea</b>	<b>725</b>	<b>186</b>	<b>911</b>
di cui: Croazia	41	42	83
Romania	564	120	684
<b>Altri Paesi europei</b>	<b>803</b>	<b>129</b>	<b>932</b>
di cui: Albania	398	12	410
Bosnia-Erzegovina	72	69	141
Kosovo	55	0	55
Moldova	89	5	94
Serbia	72	24	96
Ucraina	45	7	52
<b>Africa</b>	<b>1.669</b>	<b>82</b>	<b>1.751</b>
di cui: Costa d'Avorio	56	2	58
Egitto	164	2	166
Gambia	155	2	157
Marocco	677	30	707
Nigeria	64	33	97
Senegal	134	0	134
Tunisia	220	7	227
<b>America</b>	<b>194</b>	<b>12</b>	<b>206</b>
<b>Asia</b>	<b>228</b>	<b>13</b>	<b>241</b>
<b>Oceania</b>	<b>1</b>	<b>0</b>	<b>1</b>
<b>Apolidi</b>	<b>6</b>	<b>0</b>	<b>6</b>
<b>Totale</b>	<b>15.615</b>	<b>1.795</b>	<b>17.410</b>

La tabella riporta il dettaglio dei Paesi per i quali il numero di minori è risultato pari o superiore a 50.

*I dati sono acquisiti dal Sistema Informativo dei Servizi Minorili (SISM) e sono riferiti alla situazione alla data del 15 ottobre 2020; l'elaborazione è stata effettuata in data 19 ottobre 2020.*

Tabella 4 - Minorenni e giovani adulti in carico agli Uffici di servizio sociale per i minorenni, secondo la sede e il periodo di presa in carico. Anno 2020 – fino al 15 ottobre.

USSM	Periodo di presa in carico		Totale
	Presi in carico per la prima volta nel 2020	Già precedentemente in carico	
Ancona	278	537	815
Bari	310	768	1.078
Bologna	490	1.184	1.674
Bolzano	46	156	202
Brescia	372	415	787
Cagliari	99	324	423
Caltanissetta	133	600	733
Campobasso	67	136	203
Catania	255	850	1.105
Catanzaro	174	381	555
Firenze	270	475	745
Genova	165	385	550
L'Aquila	123	392	515
Lecce	150	343	493
Messina	113	258	371
Milano	206	486	692
Napoli	315	662	977
Palermo	393	805	1.198
Perugia	89	258	347
Potenza	79	312	391
Reggio Calabria	71	210	281
Roma	434	1.260	1.694
Salerno	68	228	296
Sassari	94	323	417
Taranto	82	190	272
Torino	216	399	615
Trento	73	185	258
Trieste	87	358	445
Venezia	168	239	407

I soggetti in carico a più USSM sono conteggiati in corrispondenza di ciascuno di essi; la somma dei dati delle diverse sedi USSM è superiore al numero effettivo dei soggetti in carico nel periodo in esame e, per questo motivo, non è riportata in tabella.



Tabella 5 – Reati dei minorenni e giovani adulti in carico agli Uffici di servizio sociale per i minorenni, secondo la categoria. Anno 2020 – fino al 15 ottobre.

REATI	Italiani			Stranieri			Totale		
	m	f	mf	m	f	mf	m	f	mf
<b>DELITTI</b>									
<b>Contro la persona</b>	<b>8.424</b>	<b>795</b>	<b>9.219</b>	<b>3.206</b>	<b>201</b>	<b>3.407</b>	<b>11.630</b>	<b>996</b>	<b>12.626</b>
di cui: Omicidio volontario consumato	42	9	51	29	2	31	71	11	82
Omicidio volontario tentato	141	9	150	46	1	47	187	10	197
Percosse	374	59	433	166	11	177	540	70	610
Lesioni personali volontarie	3.476	314	3.790	1.420	90	1.510	4.896	404	5.300
Rissa	381	17	398	162	5	167	543	22	565
Sfruttamento pornografia minorile	223	19	242	25	1	26	248	20	268
Sequestro di persona	83	3	86	55	4	59	138	7	145
Violenze sessuali	647	13	660	264	0	264	911	13	924
Atti sessuali con minorenne	96	0	96	16	1	17	112	1	113
Violenza privata	565	56	621	274	24	298	839	80	919
Minaccia	1.293	141	1.434	502	36	538	1.795	177	1.972
Atti persecutori (stalking)	477	76	553	100	4	104	577	80	657
Violazione di domicilio	107	17	124	36	6	42	143	23	166
Ingiuria	95	8	103	49	5	54	144	13	157
Diffamazione	113	24	137	12	7	19	125	31	156
<b>Contro famiglia, moralità pubblica, buon costume</b>	<b>558</b>	<b>53</b>	<b>611</b>	<b>87</b>	<b>12</b>	<b>99</b>	<b>645</b>	<b>65</b>	<b>710</b>
di cui: Maltrattamenti in famiglia	512	46	558	71	8	79	583	54	637
<b>Contro il patrimonio</b>	<b>12.809</b>	<b>1.106</b>	<b>13.915</b>	<b>6.846</b>	<b>1.202</b>	<b>8.048</b>	<b>19.655</b>	<b>2.308</b>	<b>21.963</b>
di cui: Furto	5.734	722	6.456	3.417	1.017	4.434	9.151	1.739	10.890
Rapina	2.916	145	3.061	1.747	102	1.849	4.663	247	4.910
Estorsione	802	34	836	250	16	266	1.052	50	1.102
Danni	1.642	94	1.736	618	28	646	2.260	122	2.382
Truffa	82	24	106	44	0	44	126	24	150
Ricettazione	1.533	71	1.604	732	35	767	2.265	106	2.371
<b>Contro l'incolumità pubblica</b>	<b>4.455</b>	<b>201</b>	<b>4.656</b>	<b>1.026</b>	<b>23</b>	<b>1.049</b>	<b>5.481</b>	<b>224</b>	<b>5.705</b>
di cui: stupefacenti	4.168	191	4.359	957	17	974	5.125	208	5.333
Incendio	93	3	96	24	4	28	117	7	124
Danneggiamento seguito da incendio	148	6	154	38	2	40	186	8	194
<b>Contro la fede pubblica</b>	<b>381</b>	<b>73</b>	<b>454</b>	<b>262</b>	<b>80</b>	<b>342</b>	<b>643</b>	<b>153</b>	<b>796</b>
di cui: Falsità in atti e persone	316	63	379	247	79	326	563	142	705
<b>Contro Stato, altre istituzioni, ordine pubblico</b>	<b>2.038</b>	<b>237</b>	<b>2.275</b>	<b>932</b>	<b>93</b>	<b>1.025</b>	<b>2.970</b>	<b>330</b>	<b>3.300</b>
di cui: Violenza, resistenza a P.U.	1.693	127	1.820	790	68	858	2.483	195	2.678
<b>Altri delitti</b>	<b>1.280</b>	<b>119</b>	<b>1.399</b>	<b>314</b>	<b>18</b>	<b>332</b>	<b>1.594</b>	<b>137</b>	<b>1.731</b>
di cui: Armi	469	23	492	29	0	29	498	23	521
Codice della strada	44	1	45	9	0	9	53	1	54
Altri delitti	616	66	682	221	12	233	837	78	915
<b>Totale DELITTI</b>	<b>29.945</b>	<b>2.584</b>	<b>32.529</b>	<b>12.673</b>	<b>1.629</b>	<b>14.302</b>	<b>42.618</b>	<b>4.213</b>	<b>46.831</b>
<b>CONTRAVVENZIONI</b>	<b>2.172</b>	<b>125</b>	<b>2.297</b>	<b>645</b>	<b>87</b>	<b>732</b>	<b>2.817</b>	<b>212</b>	<b>3.029</b>
di cui: Ordine pubblico e tranquillità pubblica	378	58	436	98	14	112	476	72	548
Incolunità pubblica	148	6	154	37	0	37	185	6	191
Prevenzione di talune specie di reati	105	5	110	28	34	62	133	39	172
Armi	1.263	49	1.312	433	37	470	1.696	86	1.782
Codice della strada	247	2	249	27	0	27	274	2	276
<b>SANZIONI AMMINISTRATIVE</b>	<b>309</b>	<b>1</b>	<b>310</b>	<b>78</b>	<b>3</b>	<b>81</b>	<b>387</b>	<b>4</b>	<b>391</b>
di cui: Codice della strada	299	1	300	75	3	78	374	4	378
<b>TOTALE COMPLESSIVO</b>	<b>32.426</b>	<b>2.710</b>	<b>35.136</b>	<b>13.396</b>	<b>1.719</b>	<b>15.115</b>	<b>45.822</b>	<b>4.429</b>	<b>50.251</b>

I dati sono riferiti ai reati dei procedimenti penali a carico dei minori nel periodo in esame; il numero dei reati è superiore al numero dei minori in quanto un minore può avere a carico uno o più reati.

La tabella riporta il dettaglio delle tipologie di reato con frequenza pari o superiore a 100 o di particolare interesse.

*I dati sono acquisiti dal Sistema Informativo dei Servizi Minorili (SISM) e sono riferiti alla situazione alla data del 15 ottobre 2020; l'elaborazione è stata effettuata in data 19 ottobre 2020.*

Tabella 6 – Minorenni e giovani adulti in carico agli Uffici di servizio sociale per i minorenni negli anni dal 2007 al 2019 secondo la nazionalità e il sesso.

Anni	Italiani			Stranieri			Totale		
	m	f	mf	m	f	mf	m	f	mf
2007	10.689	1.083	<b>11.772</b>	2.516	456	<b>2.972</b>	13.205	1.539	<b>14.744</b>
2008	13.015	1.382	<b>14.397</b>	2.944	473	<b>3.417</b>	15.959	1.855	<b>17.814</b>
2009	14.023	1.457	<b>15.480</b>	2.981	424	<b>3.405</b>	17.004	1.881	<b>18.885</b>
2010	14.335	1.337	<b>15.672</b>	2.387	304	<b>2.691</b>	16.722	1.641	<b>18.363</b>
2011	15.260	1.624	<b>16.884</b>	2.870	403	<b>3.273</b>	18.130	2.027	<b>20.157</b>
2012	14.885	1.745	<b>16.630</b>	3.322	455	<b>3.777</b>	18.207	2.200	<b>20.407</b>
2013	14.509	1.713	<b>16.222</b>	3.469	522	<b>3.991</b>	17.978	2.235	<b>20.213</b>
2014	14.192	1.748	<b>15.940</b>	3.661	594	<b>4.255</b>	17.853	2.342	<b>20.195</b>
2015	14.136	1.777	<b>15.913</b>	3.937	688	<b>4.625</b>	18.073	2.465	<b>20.538</b>
2016	14.492	1.871	<b>16.363</b>	4.691	794	<b>5.485</b>	19.183	2.665	<b>21.848</b>
2017	13.533	1.680	<b>15.213</b>	4.559	694	<b>5.253</b>	18.092	2.374	<b>20.466</b>
2018	14.091	1.692	<b>15.783</b>	4.859	663	<b>5.522</b>	18.950	2.355	<b>21.305</b>
2019	14.027	1.689	<b>15.716</b>	4.678	569	<b>5.247</b>	18.705	2.258	<b>20.963</b>

Grafico 1 – Minorenni e giovani adulti in carico agli Uffici di servizio sociale per i minorenni negli anni dal 2007 al 2019 secondo la nazionalità.



Grafico 2 – Minorenni e giovani adulti in carico agli Uffici di servizio sociale per i minorenni negli anni dal 2007 al 2019 secondo il periodo di presa in carico.



Grafico 3 – Minorenni e giovani adulti carico agli Uffici di servizio sociale per i minorenni nell'anno 2019 secondo il periodo di presa in carico.

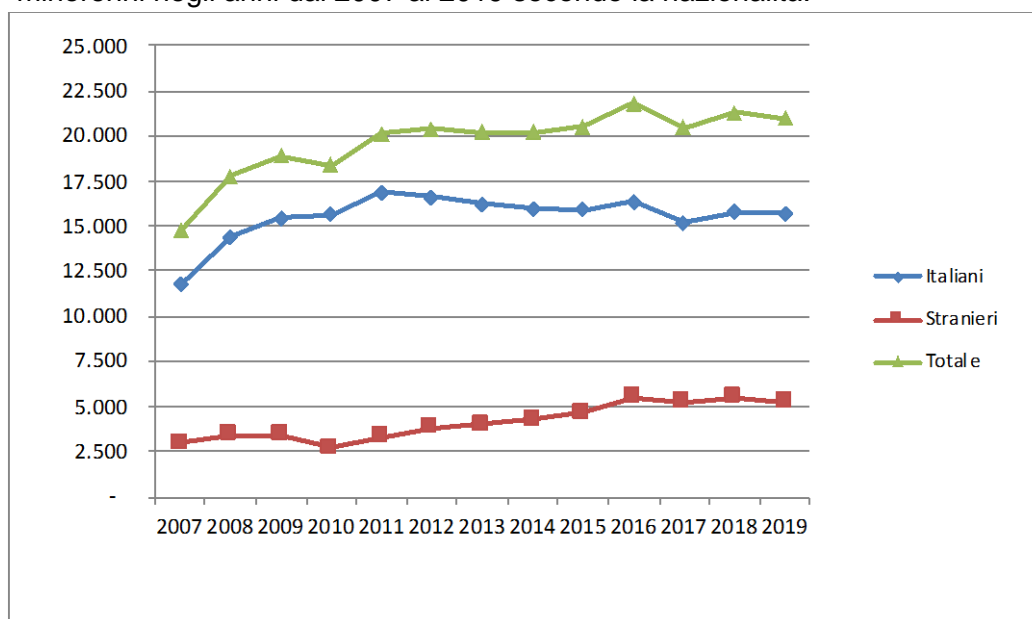

## CENTRI DI PRIMA ACCOGLIENZA

Tabella 7 – Ingressi e presenze nei Centri di prima accoglienza nell'anno 2020, per sede di CPA. Situazione al 15 ottobre.

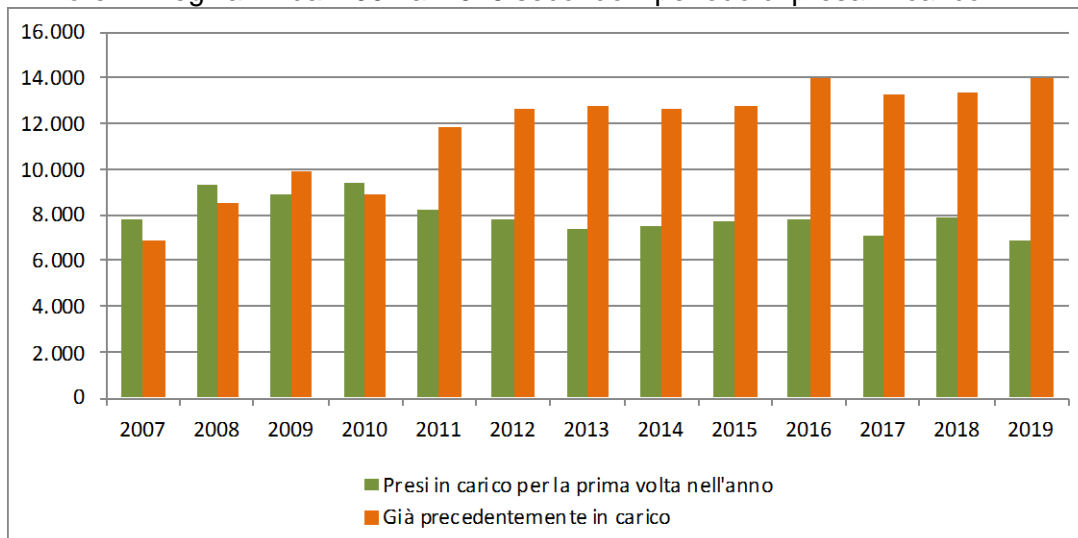
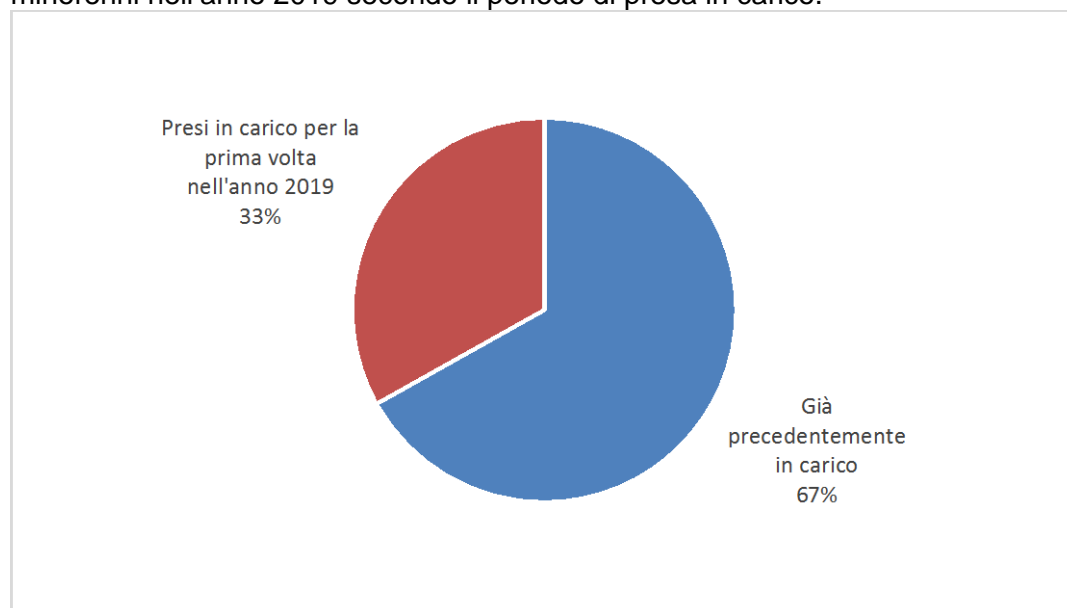
CPA	Ingressi stabili (compresi trasferimenti tra CPA)	Presenza media giornaliera	Presenti al 15 ottobre 2020
Torino	104	1,2	0
Genova	17	0,2	0
Milano	29	0,3	0
Treviso	17	0,2	0
Bologna	37	0,4	1
Firenze	16	0,2	0
Roma	131	1,5	0
Ancona	4	0,0	0
L'Aquila	3	0,0	0
Napoli (*)	31	0,3	0
Nisida (NA) (*)	2	0,0	0
Salerno	9	0,1	0
Bari	10	0,1	0
Lecce	6	0,1	0
Catanzaro	7	0,1	0
Potenza	0	0,0	0
Palermo	17	0,1	0
Messina	5	0,1	0
Caltanissetta	1	0,0	0
Catania	27	0,3	0
Quartucciu (CA)	8	0,1	0
Sassari	4	0,0	0
<b>Totale</b>	<b>485</b>	<b>5,4</b>	<b>1</b>

Nota: Nei CPA di Reggio Calabria, Taranto e Trento l'attività è stata sospesa con decreto del 7 marzo 2016.

(\*) Napoli = maschile; Nisida (NA) = femminile.

*I dati sono acquisiti dal Sistema Informativo dei Servizi Minorili (SISM) e sono riferiti alla situazione alla data del 15 ottobre 2020; l'elaborazione è stata effettuata in data 19 ottobre 2020.*

Tabella 8 – Ingressi nei Centri di prima accoglienza secondo l'età, la nazionalità e il sesso. Anno 2020 – fino al 15 ottobre.

Età	Italiani			Stranieri			Totale		
	m	f	mf	m	f	mf	m	f	mf
<b>meno di 14 anni</b>	2	0	<b>2</b>	1	1	<b>2</b>	3	1	<b>4</b>
<b>14 anni</b>	11	0	<b>11</b>	15	2	<b>17</b>	26	2	<b>28</b>
<b>15 anni</b>	50	3	<b>53</b>	33	5	<b>38</b>	83	8	<b>91</b>
<b>16 anni</b>	91	8	<b>99</b>	62	10	<b>72</b>	153	18	<b>171</b>
<b>17 anni</b>	106	6	<b>112</b>	65	11	<b>76</b>	171	17	<b>188</b>
<b>18 anni e oltre</b>	0	0	<b>0</b>	1	1	<b>2</b>	1	1	<b>2</b>
<b>Totale</b>	<b>260</b>	<b>17</b>	<b>277</b>	<b>177</b>	<b>30</b>	<b>207</b>	<b>437</b>	<b>47</b>	<b>484</b>

Tabella 9 - Ingressi nei Centri di prima accoglienza secondo la provenienza e il sesso. Anno 2020 – fino al 15 ottobre.

Paesi di provenienza	Sesso		Totale
	maschi	femmine	
<b>Italia</b>	<b>260</b>	<b>17</b>	<b>277</b>
<b>Altri Paesi dell'Unione Europea</b>	<b>33</b>	<b>16</b>	<b>49</b>
di cui: Croazia	2	5	7
Romania	29	10	39
<b>Altri Paesi europei</b>	<b>36</b>	<b>12</b>	<b>48</b>
di cui: Albania	14	0	14
Bosnia-Erzegovina	11	10	21
Serbia	5	2	7
<b>Africa</b>	<b>97</b>	<b>1</b>	<b>98</b>
di cui: Algeria	5	0	5
Egitto	9	0	9
Marocco	50	0	50
Senegal	5	0	5
Tunisia	25	0	25
<b>America</b>	<b>8</b>	<b>1</b>	<b>9</b>
<b>Asia</b>	<b>2</b>	<b>0</b>	<b>2</b>
<b>Apolidi</b>	<b>1</b>	<b>0</b>	<b>1</b>
<b>Totale</b>	<b>437</b>	<b>47</b>	<b>484</b>

La tabella riporta il dettaglio dei Paesi per i quali il numero di minori è risultato pari o superiore a 5.

*I dati sono acquisiti dal Sistema Informativo dei Servizi Minorili (SISM) e sono riferiti alla situazione alla data del 15 ottobre 2020; l'elaborazione è stata effettuata in data 19 ottobre 2020.*

Tabella 10 – Delitti a carico dei minori entrati nei Centri di prima accoglienza secondo la categoria. Anno 2020 – fino al 15 ottobre.

DELITTI	Italiani			Stranieri			Totale		
	m	f	mf	m	f	mf	m	f	mf
<b>Contro la persona</b>	<b>36</b>	<b>0</b>	<b>36</b>	<b>30</b>	<b>2</b>	<b>32</b>	<b>66</b>	<b>2</b>	<b>68</b>
di cui: Omicidio volontario consumato e tentato	12	0	12	2	0	2	14	0	14
Lesioni personali volontarie	15	0	15	20	2	22	35	2	37
Sequestro di persona	2	0	2	3	0	3	5	0	5
Violenze sessuali	1	0	1	5	0	5	6	0	6
<b>Contro la famiglia, la moralità pubblica, il buon costume</b>	<b>9</b>	<b>0</b>	<b>9</b>	<b>6</b>	<b>0</b>	<b>6</b>	<b>15</b>	<b>0</b>	<b>15</b>
di cui: Maltrattamenti in famiglia	8	0	8	6	0	6	14	0	14
<b>Contro il patrimonio</b>	<b>144</b>	<b>11</b>	<b>155</b>	<b>159</b>	<b>30</b>	<b>189</b>	<b>303</b>	<b>41</b>	<b>344</b>
di cui: Furto	53	6	59	67	18	85	120	24	144
Rapina	70	4	74	78	10	88	148	14	162
Estorsione	9	1	10	8	1	9	17	2	19
Danni a cose, animali, terreni	4	0	4	4	0	4	8	0	8
Ricettazione	7	0	7	2	1	3	9	1	10
<b>Contro l'incolumità pubblica</b>	<b>116</b>	<b>5</b>	<b>121</b>	<b>27</b>	<b>1</b>	<b>28</b>	<b>143</b>	<b>6</b>	<b>149</b>
di cui: Stupefacenti	116	5	121	27	1	28	143	6	149
<b>Contro la fede pubblica</b>	<b>1</b>	<b>0</b>	<b>1</b>	<b>3</b>	<b>0</b>	<b>3</b>	<b>4</b>	<b>0</b>	<b>4</b>
<b>Contro lo Stato, le altre istituzioni sociali e l'ordine pubblico</b>	<b>20</b>	<b>0</b>	<b>20</b>	<b>14</b>	<b>0</b>	<b>14</b>	<b>34</b>	<b>0</b>	<b>34</b>
di cui: Violenza, resistenza, oltraggio	20	0	20	14	0	14	34	0	34
<b>Altri delitti</b>	<b>24</b>	<b>1</b>	<b>25</b>	<b>12</b>	<b>1</b>	<b>13</b>	<b>36</b>	<b>2</b>	<b>38</b>
di cui: Armi	21	0	21	1	0	1	22	0	22
Altri delitti	3	1	4	8	1	9	11	2	13
<b>Totale DELITTI</b>	<b>350</b>	<b>17</b>	<b>367</b>	<b>251</b>	<b>34</b>	<b>285</b>	<b>601</b>	<b>51</b>	<b>652</b>

La tabella riporta il dettaglio dei delitti con frequenza pari o superiori a 5 o di particolare gravità.

I dati sono riferiti ai delitti per i quali i minori sono entrati in CPA; il numero dei delitti è superiore al numero degli ingressi in quanto un minore può essere entrato nella struttura per uno o più delitti.

Tabella 11 – Uscite dai Centri di prima accoglienza secondo il provvedimento di dimissione, la nazionalità e il sesso. Anno 2020 – fino al 15 ottobre.

Uscite	Italiani			Stranieri			Totale		
	m	f	mf	m	f	mf	m	f	mf
<b>Con applicazione misura cautelare</b>									
Prescrizioni	26	0	<b>26</b>	14	4	<b>18</b>	40	4	<b>44</b>
Permanenza in casa	61	5	<b>66</b>	20	0	<b>20</b>	81	5	<b>86</b>
Collocamento in comunità	118	4	<b>122</b>	54	10	<b>64</b>	172	14	<b>186</b>
Custodia cautelare	35	4	<b>39</b>	60	6	<b>66</b>	95	10	<b>105</b>
<b>Altre uscite</b>									
Remissione in libertà	18	2	<b>20</b>	23	10	<b>33</b>	41	12	<b>53</b>
Decorrenza dei termini	0	0	<b>0</b>	2	0	<b>2</b>	2	0	<b>2</b>
Minore di 14 anni	1	2	<b>3</b>	0	0	<b>0</b>	1	2	<b>3</b>
Minore in stato gravidanza	0	0	<b>0</b>	0	0	<b>0</b>	0	0	<b>0</b>
Estraneità al fatto	0	0	<b>0</b>	0	0	<b>0</b>	0	0	<b>0</b>
Mancanza di altri presupposti	0	0	<b>0</b>	2	0	<b>2</b>	2	0	<b>2</b>
Maggiorenne	0	0	<b>0</b>	2	0	<b>2</b>	2	0	<b>2</b>
<b>Totale</b>	<b>259</b>	<b>17</b>	<b>276</b>	<b>177</b>	<b>30</b>	<b>207</b>	<b>436</b>	<b>47</b>	<b>483</b>

I dati sono acquisiti dal Sistema Informativo dei Servizi Minorili (SISM) e sono riferiti alla situazione alla data del 15 ottobre 2020; l'elaborazione è stata effettuata in data 19 ottobre 2020.

Tabella 12 - Ingressi nei Centri di prima accoglienza negli anni dal 2007 al 2019 secondo la nazionalità e il sesso.

Anni	Italiani			Stranieri			Totale		
	m	f	mf	m	f	mf	m	f	mf
<b>2007</b>	1.469	76	<b>1.545</b>	1.236	604	<b>1.840</b>	2.705	680	<b>3.385</b>
<b>2008</b>	1.462	85	<b>1.547</b>	1.021	340	<b>1.361</b>	2.483	425	<b>2.908</b>
<b>2009</b>	1.443	51	<b>1.494</b>	704	224	<b>928</b>	2.147	275	<b>2.422</b>
<b>2010</b>	1.355	68	<b>1.423</b>	616	214	<b>830</b>	1.971	282	<b>2.253</b>
<b>2011</b>	1.337	75	<b>1.412</b>	696	235	<b>931</b>	2.033	310	<b>2.343</b>
<b>2012</b>	1.191	65	<b>1.256</b>	668	269	<b>937</b>	1.859	334	<b>2.193</b>
<b>2013</b>	951	67	<b>1.018</b>	690	312	<b>1.002</b>	1.641	379	<b>2.020</b>
<b>2014</b>	689	38	<b>727</b>	565	256	<b>821</b>	1.254	294	<b>1.548</b>
<b>2015</b>	613	40	<b>653</b>	579	206	<b>785</b>	1.192	246	<b>1.438</b>
<b>2016</b>	658	48	<b>706</b>	517	158	<b>675</b>	1.175	206	<b>1.381</b>
<b>2017</b>	583	37	<b>620</b>	484	171	<b>655</b>	1.067	208	<b>1.275</b>
<b>2018</b>	579	39	<b>618</b>	318	154	<b>472</b>	897	193	<b>1.090</b>
<b>2019</b>	501	32	<b>533</b>	304	82	<b>386</b>	805	114	<b>919</b>

Grafico 4 - Ingressi nei Centri di prima accoglienza negli anni dal 2007 al 2019, secondo la nazionalità.

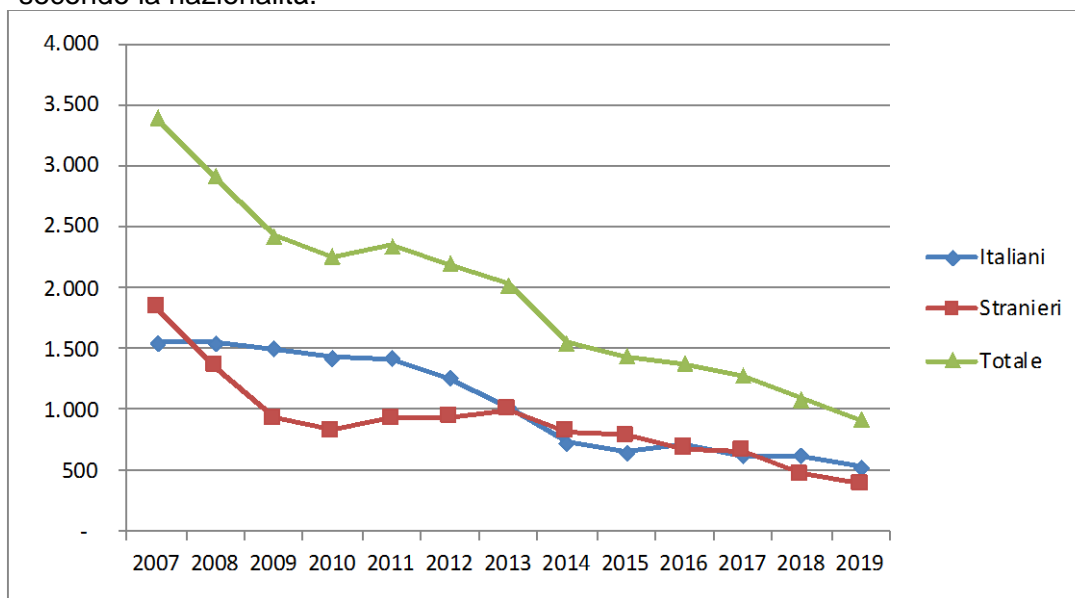

## COMUNITA'

Tabella 13 - Ingressi e presenze nelle Comunità nell'anno 2020. Comunità ministeriali e private. Situazione al 15 ottobre.

### a. Comunità ministeriali

Comunità ministeriali	Collocamenti (compresi trasferimenti tra Comunità)	Presenza media giornaliera	Presenti al 15 ottobre 2020
Bologna	26	4,6	4
Catanzaro	8	9,7	9
Reggio Calabria	3	4,6	4
<b>Totale</b>	<b>37</b>	<b>18,9</b>	<b>17</b>

Nota: Nella Comunità di Caltanissetta l'attività è stata sospesa con decreto del 7.7.2017.

Nella Comunità di Salerno l'attività è stata sospesa con decreto del 5.7.2017.

Nella Comunità di Lecce l'attività è stata sospesa dal 1 febbraio 2017 .

Nelle Comunità di Genova, Nisida e Santa Maria Capua Vetere l'attività è stata sospesa con decreto del 7.3.2016.

Nella Comunità di Potenza l'attività è stata sospesa dal 10.6.2015.

La Comunità di Napoli ha cessato l'attività nel 2013.

La Comunità di Palermo ha cessato l'attività alla data del 31.12.2009.

### b. Comunità private per regione della struttura

Comunità private per regione	Collocamenti (compresi trasferimenti tra Comunità)	Presenza media giornaliera	Presenti al 15 ottobre 2020
Piemonte	63	38,5	44
Valle d'Aosta	0	1,0	1
Liguria	29	20,8	16
Lombardia	371	245,6	249
Veneto	90	52,9	52
Trentino Alto Adige	2	4,2	4
Friuli Venezia Giulia	13	5,5	6
Emilia Romagna	78	82,2	90
Toscana	43	37,7	34
Umbria	16	12,1	13
Marche	21	22,9	21
Lazio	114	92,6	97
Abruzzo	18	18,4	20
Molise	1	3,8	4
Campania	130	118,6	112
Puglia	106	81,8	81
Basilicata	5	2,6	1
Calabria	7	11,0	11
Sicilia	157	135,8	127
Sardegna	32	35,2	30
<b>Totale</b>	<b>1.296</b>	<b>1.023,3</b>	<b>1.013</b>

*I dati sono acquisiti dal Sistema Informativo dei Servizi Minorili (SISM) e sono riferiti alla situazione alla data del 15 ottobre 2020; l'elaborazione è stata effettuata in data 19 ottobre 2020.*



c. Comunità private per Centro Giustizia Minorile inviante

Comunità private per Centro Giustizia Minorile	Collocamenti (compresi trasferimenti tra Comunità)	Presenza media giornaliera	Presenti al 15 ottobre 2020
Torino	120	70,7	75
Milano	395	268,1	269
Venezia	114	70,2	67
Bologna	75	71,5	76
Firenze	41	44,6	40
Roma	132	116,0	126
Napoli	123	113,9	107
Bari	96	77,6	75
Catanzaro	14	22,1	21
Cagliari	31	37,5	33
Palermo	155	131,1	124
<b>Totale</b>	<b>1.296</b>	<b>1.023,3</b>	<b>1.013</b>

d. Riepilogo

Comunità	Collocamenti (compresi trasferimenti tra Comunità)	Presenza media giornaliera	Presenti al 15 ottobre 2020
Comunità ministeriali	37	18,9	17
Comunità private	1.296	1.023,3	1.013
<b>Totale</b>	<b>1.333</b>	<b>1.042,2</b>	<b>1.030</b>

Tabella 14 – Collocamenti in Comunità secondo il motivo, la nazionalità e il sesso. Anno 2020 – fino al 15 ottobre.

Motivo	Italiani			Stranieri			Totale		
	m	f	mf	m	f	mf	m	f	mf
Per misura cautelare del collocamento in comunità	371	14	<b>385</b>	163	15	<b>178</b>	534	29	<b>563</b>
Da prescrizioni, per trasformazione misura	0	0	<b>0</b>	0	0	<b>0</b>	0	0	<b>0</b>
Da permanenza in casa, per trasformazione misura	11	0	<b>11</b>	5	2	<b>7</b>	16	2	<b>18</b>
Da IPM, per trasformazione misura	43	6	<b>49</b>	62	3	<b>65</b>	105	9	<b>114</b>
Da IPM, per fine aggravamento	83	3	<b>86</b>	45	3	<b>48</b>	128	6	<b>134</b>
Per messa alla prova	148	8	<b>156</b>	67	3	<b>70</b>	215	11	<b>226</b>
Per applicazione misure alternative	17	0	<b>17</b>	19	3	<b>22</b>	36	3	<b>39</b>
Per misura di sicurezza	12	0	<b>12</b>	1	0	<b>1</b>	13	0	<b>13</b>
Per libertà controllata	0	0	<b>0</b>	0	0	<b>0</b>	0	0	<b>0</b>
Per arresto, fermo o accompagnamento	8	0	<b>8</b>	8	0	<b>8</b>	16	0	<b>16</b>
<b>Totale</b>	<b>693</b>	<b>31</b>	<b>724</b>	<b>370</b>	<b>29</b>	<b>399</b>	<b>1.063</b>	<b>60</b>	<b>1.123</b>

I dati sono acquisiti dal Sistema Informativo dei Servizi Minorili (SISM) e sono riferiti alla situazione alla data del 15 ottobre 2020; l'elaborazione è stata effettuata in data 19 ottobre 2020.

Tabella 15 – Collocamenti in Comunità secondo l'età, la nazionalità e il sesso. Anno 2020 – fino al 15 ottobre.

Età	Italiani			Stranieri			Totale		
	m	f	mf	m	f	mf	m	f	mf
<b>meno di 14 anni</b>	2	0	<b>2</b>	1	1	<b>2</b>	3	1	<b>4</b>
<b>14 anni</b>	19	2	<b>21</b>	18	2	<b>20</b>	37	4	<b>41</b>
<b>15 anni</b>	102	0	<b>102</b>	45	4	<b>49</b>	147	4	<b>151</b>
<b>16 anni</b>	170	7	<b>177</b>	84	9	<b>93</b>	254	16	<b>270</b>
<b>17 anni</b>	252	14	<b>266</b>	122	7	<b>129</b>	374	21	<b>395</b>
<b>giovani adulti</b>	148	8	<b>156</b>	100	6	<b>106</b>	248	14	<b>262</b>
<b>Totale</b>	<b>693</b>	<b>31</b>	<b>724</b>	<b>370</b>	<b>29</b>	<b>399</b>	<b>1.063</b>	<b>60</b>	<b>1.123</b>

Tabella 16 - Collocamenti in Comunità secondo la provenienza e il sesso. Anno 2020 – fino al 15 ottobre.

Paesi di provenienza	Sesso		Totale
	maschi	femmine	
<b>Italia</b>	<b>693</b>	<b>31</b>	<b>724</b>
<b>Altri Paesi dell'Unione Europea</b>	<b>42</b>	<b>12</b>	<b>54</b>
di cui: Croazia	2	5	7
Romania	35	7	42
<b>Altri Paesi europei</b>	<b>71</b>	<b>12</b>	<b>83</b>
di cui: Albania	31	0	31
Bosnia-Erzegovina	9	8	17
Moldova	16	1	17
Serbia	5	2	7
<b>Africa</b>	<b>227</b>	<b>4</b>	<b>231</b>
di cui: Algeria	8	0	8
Egitto	28	0	28
Marocco	97	2	99
Senegal	10	0	10
Tunisia	61	0	61
<b>America</b>	<b>24</b>	<b>1</b>	<b>25</b>
di cui: Brasile	6	0	6
Repubblica Dominicana	6	0	6
<b>Asia</b>	<b>6</b>	<b>0</b>	<b>6</b>
<b>Totale</b>	<b>1.063</b>	<b>60</b>	<b>1.123</b>

La tabella riporta il dettaglio dei Paesi per i quali il numero di minori è risultato pari o superiore a 5.

*I dati sono acquisiti dal Sistema Informativo dei Servizi Minorili (SISM) e sono riferiti alla situazione alla data del 15 ottobre 2020; l'elaborazione è stata effettuata in data 19 ottobre 2020.*

Tabella 17 – Delitti a carico dei minorenni e giovani adulti collocati in Comunità secondo la categoria. Anno 2020 – fino al 15 ottobre.

REATI	Italiani			Stranieri			Totale		
	m	f	mf	m	f	mf	m	f	mf
<b>DELITTI</b>									
<b>Contro la persona</b>	<b>244</b>	<b>19</b>	<b>263</b>	<b>101</b>	<b>10</b>	<b>111</b>	<b>345</b>	<b>29</b>	<b>374</b>
di cui: Omicidio volontario tentato	18	5	23	3	0	3	21	5	26
Percosse	5	0	5	3	0	3	8	0	8
Lesioni personali volontarie	117	10	127	62	5	67	179	15	194
Sequestro di persona	11	0	11	4	0	4	15	0	15
Violenze sessuali	25	0	25	9	0	9	34	0	34
Violenza privata	17	0	17	9	2	11	26	2	28
Minaccia	22	0	22	6	0	6	28	0	28
Atti persecutori (stalking)	20	2	22	5	2	7	25	4	29
<b>Contro famiglia, moralità pubblica, buon costume</b>	<b>98</b>	<b>7</b>	<b>105</b>	<b>21</b>	<b>2</b>	<b>23</b>	<b>119</b>	<b>9</b>	<b>128</b>
di cui: Maltrattamenti in famiglia	97	7	104	21	2	23	118	9	127
<b>Contro il patrimonio</b>	<b>594</b>	<b>19</b>	<b>613</b>	<b>359</b>	<b>41</b>	<b>400</b>	<b>953</b>	<b>60</b>	<b>1.013</b>
di cui: Furto	164	9	173	115	25	140	279	34	313
Rapina	285	4	289	188	10	198	473	14	487
Estorsione	78	5	83	33	4	37	111	9	120
Danni	26	1	27	15	1	16	41	2	43
Ricettazione	39	0	39	8	1	9	47	1	48
<b>Contro l'incolumità pubblica</b>	<b>192</b>	<b>10</b>	<b>202</b>	<b>77</b>	<b>3</b>	<b>80</b>	<b>269</b>	<b>13</b>	<b>282</b>
di cui: Stupefacenti	185	8	193	75	2	77	260	10	270
Danneggiamento seguito da incendio	4	1	5	2	1	3	6	2	8
<b>Contro la fede pubblica</b>	<b>13</b>	<b>0</b>	<b>13</b>	<b>11</b>	<b>1</b>	<b>12</b>	<b>24</b>	<b>1</b>	<b>25</b>
di cui: Falsità in atti e persone	12	0	12	11	1	12	23	1	24
<b>Contro Stato, altre istituzioni, ordine pubblico</b>	<b>60</b>	<b>1</b>	<b>61</b>	<b>24</b>	<b>3</b>	<b>27</b>	<b>84</b>	<b>4</b>	<b>88</b>
di cui: Violenza, resistenza a P.U.	47	1	48	24	1	25	71	2	73
Associazione di tipo mafioso	5	0	5	0	0	0	5	0	5
<b>Altri delitti</b>	<b>64</b>	<b>2</b>	<b>66</b>	<b>17</b>	<b>1</b>	<b>18</b>	<b>81</b>	<b>3</b>	<b>84</b>
di cui: Armi	39	1	40	1	0	1	40	1	41
Altri delitti	22	1	23	14	1	15	36	2	38
<b>Totale DELITTI</b>	<b>1.265</b>	<b>58</b>	<b>1.323</b>	<b>610</b>	<b>61</b>	<b>671</b>	<b>1.875</b>	<b>119</b>	<b>1.994</b>

La tabella riporta il dettaglio dei delitti con frequenza pari o superiori a 5 o di particolare gravità.

I dati sono riferiti ai delitti per i quali i soggetti sono stati collocati in Comunità; il numero dei delitti è superiore al numero degli ingressi in quanto un minore può essere entrato nella struttura per uno o più delitti.

Tabella 18 – Collocamenti in Comunità negli anni dal 2007 al 2019 secondo la nazionalità e il sesso.

Anni	Italiani			Stranieri			Totale		
	m	f	mf	m	f	mf	m	f	mf
2007	1.056	46	<b>1.102</b>	667	127	<b>794</b>	1.723	173	<b>1.896</b>
2008	1.130	65	<b>1.195</b>	651	119	<b>770</b>	1.781	184	<b>1.965</b>
2009	1.160	52	<b>1.212</b>	542	71	<b>613</b>	1.702	123	<b>1.825</b>
2010	1.189	59	<b>1.248</b>	490	83	<b>573</b>	1.679	142	<b>1.821</b>
2011	1.222	75	<b>1.297</b>	540	89	<b>629</b>	1.762	164	<b>1.926</b>
2012	1.225	60	<b>1.285</b>	631	122	<b>753</b>	1.856	182	<b>2.038</b>
2013	1.119	70	<b>1.189</b>	594	111	<b>705</b>	1.713	181	<b>1.894</b>
2014	929	50	<b>979</b>	583	154	<b>737</b>	1.512	204	<b>1.716</b>
2015	864	56	<b>920</b>	623	145	<b>768</b>	1.487	201	<b>1.688</b>
2016	965	64	<b>1.029</b>	691	103	<b>794</b>	1.656	167	<b>1.823</b>
2017	1.042	68	<b>1.110</b>	622	105	<b>727</b>	1.664	173	<b>1.837</b>
2018	1.149	73	<b>1.222</b>	631	108	<b>739</b>	1.780	181	<b>1.961</b>
2019	1.184	72	<b>1.256</b>	583	86	<b>669</b>	1.767	158	<b>1.925</b>

Grafico 5 – Collocamenti in Comunità negli anni dal 2007 al 2019, secondo la nazionalità.



Tabella 19 – Presenza media giornaliera nelle Comunità nel periodo dal 2007 al 2019 secondo la nazionalità e il sesso.

Anni	Italiani			Stranieri			Totale		
	m	f	mf	m	f	mf	m	f	mf
2007	343	21	<b>364</b>	164	16	<b>180</b>	508	37	<b>544</b>
2008	419	28	<b>447</b>	216	14	<b>230</b>	635	42	<b>677</b>
2009	495	29	<b>524</b>	228	12	<b>240</b>	723	41	<b>764</b>
2010	578	29	<b>607</b>	205	15	<b>220</b>	783	44	<b>827</b>
2011	613	37	<b>650</b>	234	20	<b>253</b>	847	57	<b>904</b>
2012	632	43	<b>675</b>	262	20	<b>282</b>	894	63	<b>957</b>
2013	597	38	<b>635</b>	267	23	<b>290</b>	864	61	<b>925</b>
2014	518	33	<b>551</b>	262	24	<b>286</b>	780	57	<b>837</b>
2015	508	30	<b>538</b>	247	23	<b>270</b>	755	53	<b>808</b>
2016	521	34	<b>555</b>	281	21	<b>302</b>	802	55	<b>857</b>
2017	558	39	<b>597</b>	315	25	<b>339</b>	873	63	<b>936</b>
2018	631	40	<b>671</b>	312	29	<b>341</b>	943	69	<b>1.012</b>
2019	698	54	<b>752</b>	287	34	<b>321</b>	985	88	<b>1.073</b>

Grafico 6 – Presenza media giornaliera nelle Comunità nel periodo dal 2007 al 2019, secondo la nazionalità.

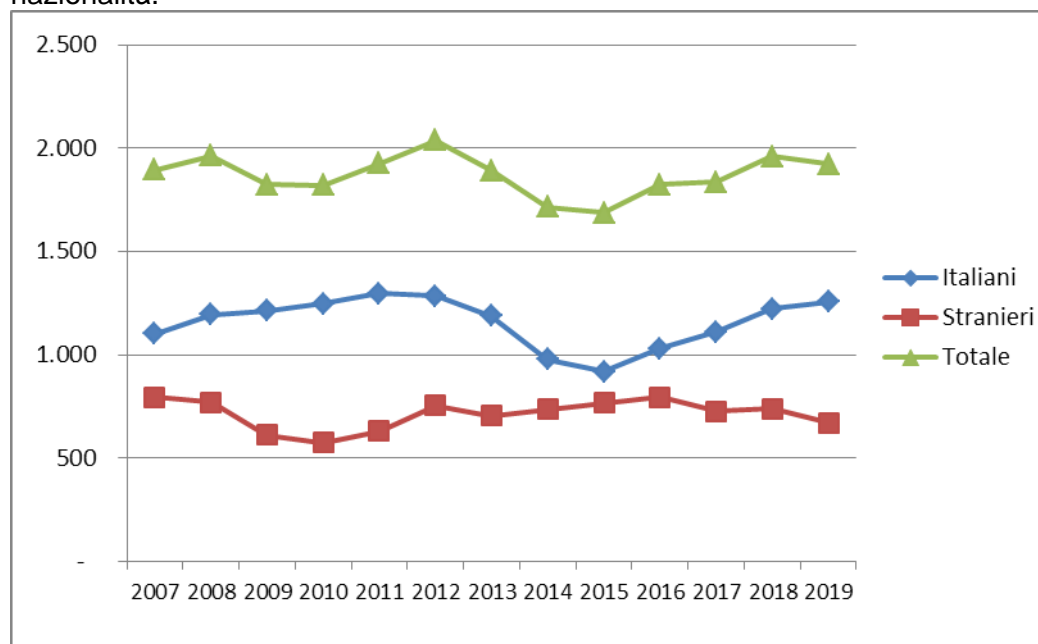
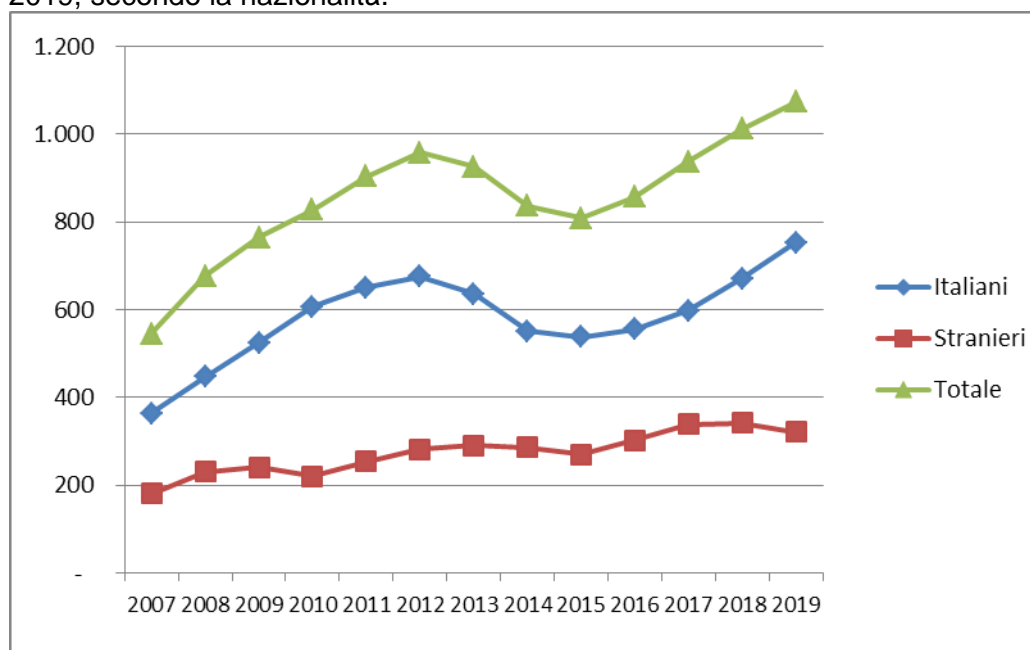

## ISTITUTI PENALI PER I MINORENNI

Tabella 20 - Ingressi e presenze negli Istituti penali per i minorenni nell'anno 2020, per sede. Situazione al 15 ottobre.

IPM	Ingresso stabile (compresi trasferimenti tra IPM)	Presenza media giornaliera	Presenti al 15 ottobre 2020
Torino	95	33,8	33
Pontremoli (MS) (*)	36	8,2	4
Milano	119	33,6	33
Treviso	40	11,0	9
Bologna	51	20,8	22
Firenze	39	14,4	11
Roma (**)	90	37,9	34
Nisida (NA) (**)	54	36,9	41
Airola (BN)	26	25,2	20
Bari	43	15,0	15
Potenza	7	7,8	7
Catanzaro	18	12,1	15
Palermo	36	18,1	16
Catania	44	22,9	18
Acireale (CT)	16	12,6	13
Caltanissetta	10	3,9	4
Quartucciu (CA)	12	10,7	11
<b>Totale</b>	<b>736</b>	<b>324,9</b>	<b>306</b>

(\*) solo femminile

(\*\*) con sezione femminile

*I dati sono acquisiti dal Sistema Informativo dei Servizi Minorili (SISM) e sono riferiti alla situazione alla data del 15 ottobre 2020; l'elaborazione è stata effettuata in data 19 ottobre 2020.*

Tabella 21 - Detenuti presenti negli IPM alla data del 15 ottobre 2020, secondo la sede dell'IPM e l'età.

IPM	Minorenni		Giovani adulti		Totale
	14-15 anni	16-17 anni	18-20 anni	21-24 anni	
Torino	1	17	10	5	33
Pontremoli (MS) (*)	1	1	1	1	4
Milano	1	16	11	5	33
Treviso	2	3	4	0	9
Bologna	0	13	8	1	22
Firenze	1	4	6	0	11
Roma (**)	2	12	16	4	34
Nisida (NA) (**)	3	13	17	8	41
Airola (BN)	0	5	12	3	20
Bari	2	7	5	1	15
Potenza	0	0	5	2	7
Catanzaro	1	5	7	2	15
Palermo	0	4	9	3	16
Catania	2	6	7	3	18
Acireale (CT)	2	1	6	4	13
Caltanissetta	1	0	2	1	4
Quartucciu (CA)	0	1	6	4	11
<b>Totale</b>	<b>19</b>	<b>108</b>	<b>132</b>	<b>47</b>	<b>306</b>

(\*) solo femminile

(\*\*) con sezione femminile

Tabella 22 – Detenuti presenti negli IPM alla data del 15 ottobre 2020, secondo l'età, la nazionalità e il sesso.

Età	Italiani			Stranieri			Totale		
	maschi	femmine	Totale	maschi	femmine	Totale	maschi	femmine	Totale
14-15 anni	9	1	10	9	0	9	18	1	19
16-17 anni	52	1	53	52	3	55	104	4	108
18-20 anni	73	3	76	54	2	56	127	5	132
21-24 anni	29	1	30	15	2	17	44	3	47
<b>Totale</b>	<b>163</b>	<b>6</b>	<b>169</b>	<b>130</b>	<b>7</b>	<b>137</b>	<b>293</b>	<b>13</b>	<b>306</b>

I dati sono acquisiti dal Sistema Informativo dei Servizi Minorili (SISM) e sono riferiti alla situazione alla data del 15 ottobre 2020; l'elaborazione è stata effettuata in data 19 ottobre 2020.

Tabella 23 – Detenuti presenti negli Istituti penali per i minorenni alla data del 15 ottobre 2020, per posizione giuridica, età, nazionalità e sesso.

Minorenni.

Posizione giuridica	Italiani			Stranieri			Totale		
	m	f	mf	m	f	mf	m	f	mf
<b>In attesa di 1° giudizio</b>	22	0	<b>22</b>	24	0	<b>24</b>	46	0	<b>46</b>
<b>Appellanti</b>	1	0	<b>1</b>	1	0	<b>1</b>	2	0	<b>2</b>
<b>Ricorrenti</b>	2	0	<b>2</b>	1	0	<b>1</b>	3	0	<b>3</b>
<b>Mista senza definitivo</b>	22	1	<b>23</b>	21	3	<b>24</b>	43	4	<b>47</b>
<b>Definitivi</b>	1	0	<b>1</b>	1	0	<b>1</b>	2	0	<b>2</b>
<b>Mista con definitivo</b>	13	1	<b>14</b>	13	0	<b>13</b>	26	1	<b>27</b>
<b>Totale</b>	<b>61</b>	<b>2</b>	<b>63</b>	<b>61</b>	<b>3</b>	<b>64</b>	<b>122</b>	<b>5</b>	<b>127</b>

Giovani adulti.

Posizione giuridica	Italiani			Stranieri			Totale		
	m	f	mf	m	f	mf	m	f	mf
<b>In attesa di 1° giudizio</b>	5	0	<b>5</b>	7	0	<b>7</b>	12	0	<b>12</b>
<b>Appellanti</b>	0	0	<b>0</b>	1	0	<b>1</b>	1	0	<b>1</b>
<b>Ricorrenti</b>	3	0	<b>3</b>	3	0	<b>3</b>	6	0	<b>6</b>
<b>Mista senza definitivo</b>	20	0	<b>20</b>	11	0	<b>11</b>	31	0	<b>31</b>
<b>Definitivi</b>	10	4	<b>14</b>	8	0	<b>8</b>	18	4	<b>22</b>
<b>Mista con definitivo</b>	64	0	<b>64</b>	39	4	<b>43</b>	103	4	<b>107</b>
<b>Totale</b>	<b>102</b>	<b>4</b>	<b>106</b>	<b>69</b>	<b>4</b>	<b>73</b>	<b>171</b>	<b>8</b>	<b>179</b>

Totale.

Posizione giuridica	Italiani			Stranieri			Totale		
	m	f	mf	m	f	mf	m	f	mf
<b>In attesa di 1° giudizio</b>	27	0	<b>27</b>	31	0	<b>31</b>	58	0	<b>58</b>
<b>Appellanti</b>	1	0	<b>1</b>	2	0	<b>2</b>	3	0	<b>3</b>
<b>Ricorrenti</b>	5	0	<b>5</b>	4	0	<b>4</b>	9	0	<b>9</b>
<b>Mista senza definitivo</b>	42	1	<b>43</b>	32	3	<b>35</b>	74	4	<b>78</b>
<b>Definitivi</b>	11	4	<b>15</b>	9	0	<b>9</b>	20	4	<b>24</b>
<b>Mista con definitivo</b>	77	1	<b>78</b>	52	4	<b>56</b>	129	5	<b>134</b>
<b>Totale</b>	<b>163</b>	<b>6</b>	<b>169</b>	<b>130</b>	<b>7</b>	<b>137</b>	<b>293</b>	<b>13</b>	<b>306</b>

*I dati sono acquisiti dal Sistema Informativo dei Servizi Minorili (SISM) e sono riferiti alla situazione alla data del 15 ottobre 2020; l'elaborazione è stata effettuata in data 19 ottobre 2020.*



Tabella 24 – Ingressi negli Istituti penali per i minorenni secondo il motivo, la nazionalità e il sesso.  
Anno 2020 – fino al 15 ottobre.

Motivo	Italiani			Stranieri			Totale		
	m	f	mf	m	f	mf	m	f	mf
<b>Per custodia cautelare</b>									
Dalla libertà	53	1	<b>54</b>	48	4	<b>52</b>	101	5	<b>106</b>
Da CPA	35	4	<b>39</b>	62	6	<b>68</b>	97	10	<b>107</b>
Da prescrizioni per trasformazione di misura	0	0	<b>0</b>	1	0	<b>1</b>	1	0	<b>1</b>
Da permanenza in casa per trasformazione di misura	1	0	<b>1</b>	0	0	<b>0</b>	1	0	<b>1</b>
Da comunità, per trasformazione di misura	14	0	<b>14</b>	8	1	<b>9</b>	22	1	<b>23</b>
Da comunità per nuovo procedimento	2	0	<b>2</b>	0	0	<b>0</b>	2	0	<b>2</b>
Da comunità, per aggravamento	101	3	<b>104</b>	69	5	<b>74</b>	170	8	<b>178</b>
Da evasione per custodia cautelare	0	0	<b>0</b>	1	1	<b>2</b>	1	1	<b>2</b>
Da istituto penale per adulti	0	0	<b>0</b>	0	0	<b>0</b>	0	0	<b>0</b>
<b>Per esecuzione di pena</b>									
Dalla libertà	31	6	<b>37</b>	44	23	<b>67</b>	75	29	<b>104</b>
Da comunità	5	0	<b>5</b>	0	0	<b>0</b>	5	0	<b>5</b>
Per revoca o sospensione misura alternativa	18	1	<b>19</b>	23	0	<b>23</b>	41	1	<b>42</b>
Per revoca libertà controllata	0	0	<b>0</b>	1	0	<b>1</b>	1	0	<b>1</b>
Dagli arresti domiciliari (adulti)	1	1	<b>2</b>	0	0	<b>0</b>	1	1	<b>2</b>
Da istituto penale per adulti	2	0	<b>2</b>	0	1	<b>1</b>	2	1	<b>3</b>
<b>Totale</b>	<b>263</b>	<b>16</b>	<b>279</b>	<b>257</b>	<b>41</b>	<b>298</b>	<b>520</b>	<b>57</b>	<b>577</b>

Tabella 25 – Ingressi negli Istituti penali per i minorenni secondo l'età, la nazionalità e il sesso.  
Anno 2020 – fino al 15 ottobre.

Età	Italiani			Stranieri			Totale		
	m	f	mf	m	f	mf	m	f	mf
<b>14-15 anni</b>	33	1	<b>34</b>	39	3	<b>42</b>	72	4	<b>76</b>
<b>16-17 anni</b>	138	6	<b>144</b>	134	15	<b>149</b>	272	21	<b>293</b>
<b>18-20 anni</b>	77	5	<b>82</b>	51	14	<b>65</b>	128	19	<b>147</b>
<b>21-24 anni</b>	15	4	<b>19</b>	33	9	<b>42</b>	48	13	<b>61</b>
<b>Totale</b>	<b>263</b>	<b>16</b>	<b>279</b>	<b>257</b>	<b>41</b>	<b>298</b>	<b>520</b>	<b>57</b>	<b>577</b>

*I dati sono acquisiti dal Sistema Informativo dei Servizi Minorili (SISM) e sono riferiti alla situazione alla data del 15 ottobre 2020; l'elaborazione è stata effettuata in data 19 ottobre 2020.*

Tabella 26 – Ingressi negli Istituti penali per i minorenni secondo la provenienza e il sesso. Anno 2020 – fino al 15 ottobre.

Paesi di provenienza	Sesso		Totale
	maschi	femmine	
<b>Italia</b>	<b>263</b>	<b>16</b>	<b>279</b>
<b>Altri Paesi dell'Unione Europea</b>	<b>47</b>	<b>20</b>	<b>67</b>
di cui: Croazia	5	12	17
Romania	39	8	47
<b>Altri Paesi europei</b>	<b>51</b>	<b>20</b>	<b>71</b>
di cui: Albania	22	0	22
Bosnia-Erzegovina	9	18	27
Moldova	7	0	7
Serbia	7	2	9
<b>Africa</b>	<b>137</b>	<b>1</b>	<b>138</b>
di cui: Algeria	8	0	8
Egitto	19	0	19
Marocco	63	1	64
Senegal	6	0	6
Tunisia	32	0	32
<b>America</b>	<b>17</b>	<b>0</b>	<b>17</b>
di cui: Ecuador	5	0	5
<b>Asia</b>	<b>3</b>	<b>0</b>	<b>3</b>
<b>Apolide</b>	<b>2</b>	<b>0</b>	<b>2</b>
<b>Totale</b>	<b>520</b>	<b>57</b>	<b>577</b>

La tabella riporta il dettaglio dei Paesi per i quali il numero di minori è risultato pari o superiore a 5.

*I dati sono acquisiti dal Sistema Informativo dei Servizi Minorili (SISM) e sono riferiti alla situazione alla data del 15 ottobre 2020; l'elaborazione è stata effettuata in data 19 ottobre 2020.*

Tabella 27 – Delitti a carico dei minorenni e giovani adulti entrati negli Istituti penali per i minorenni secondo la categoria. Anno 2020 – fino al 15 ottobre.

DELITTI	Italiani			Stranieri			Totale		
	m	f	mf	m	f	mf	m	f	mf
<b>Contro la persona</b>	<b>102</b>	<b>6</b>	<b>108</b>	<b>75</b>	<b>4</b>	<b>79</b>	<b>177</b>	<b>10</b>	<b>187</b>
di cui: Omicidio volontario consumato e tentato	14	0	14	8	0	8	22	0	22
Lesioni personali volontarie	56	6	62	46	3	49	102	9	111
Violenze sessuali	12	0	12	9	0	9	21	0	21
Violenza privata	5	0	5	3	0	3	8	0	8
Minaccia	5	0	5	2	1	3	7	1	8
Atti persecutori (stalking)	7	0	7	2	0	2	9	0	9
<b>Contro la famiglia, la moralità pubblica, il buon costume</b>	<b>27</b>	<b>2</b>	<b>29</b>	<b>6</b>	<b>0</b>	<b>6</b>	<b>33</b>	<b>2</b>	<b>35</b>
di cui: Maltrattamenti in famiglia	26	2	28	5	0	5	31	2	33
<b>Contro il patrimonio</b>	<b>305</b>	<b>18</b>	<b>323</b>	<b>333</b>	<b>73</b>	<b>406</b>	<b>638</b>	<b>91</b>	<b>729</b>
di cui: Furto	86	11	97	134	59	193	220	70	290
Rapina	156	3	159	162	9	171	318	12	330
Estorsione	27	4	31	15	1	16	42	5	47
Danni	12	0	12	12	0	12	24	0	24
Ricettazione	21	0	21	10	4	14	31	4	35
<b>Contro l'incolumità pubblica</b>	<b>67</b>	<b>2</b>	<b>69</b>	<b>30</b>	<b>2</b>	<b>32</b>	<b>97</b>	<b>4</b>	<b>101</b>
di cui: Stupefacenti	67	2	69	30	1	31	97	3	100
<b>Contro la fede pubblica</b>	<b>4</b>	<b>2</b>	<b>6</b>	<b>5</b>	<b>5</b>	<b>10</b>	<b>9</b>	<b>7</b>	<b>16</b>
di cui: Falsità in atti e persone	4	2	6	5	5	10	9	7	16
<b>Contro Stato, altre istituzioni, ordine pubblico</b>	<b>32</b>	<b>0</b>	<b>32</b>	<b>23</b>	<b>1</b>	<b>24</b>	<b>55</b>	<b>1</b>	<b>56</b>
di cui: Violenza, resistenza, oltraggio	30	0	30	22	1	23	52	1	53
<b>Altri delitti</b>	<b>39</b>	<b>1</b>	<b>40</b>	<b>16</b>	<b>0</b>	<b>16</b>	<b>55</b>	<b>1</b>	<b>56</b>
di cui: Armi	27	0	27	1	0	1	28	0	28
Altri delitti	12	1	13	15	0	15	27	1	28
<b>Totale DELITTI</b>	<b>576</b>	<b>31</b>	<b>607</b>	<b>488</b>	<b>85</b>	<b>573</b>	<b>1.064</b>	<b>116</b>	<b>1.180</b>

La tabella riporta il dettaglio dei delitti con frequenza pari o superiori a 5 o di particolare gravità.

I dati sono riferiti ai delitti per i quali i soggetti sono entrati in IPM; il numero dei delitti è superiore al numero degli ingressi in quanto un soggetto può essere entrato nella struttura per uno o più delitti.

*I dati sono acquisiti dal Sistema Informativo dei Servizi Minorili (SISM) e sono riferiti alla situazione alla data del 15 ottobre 2020; l'elaborazione è stata effettuata in data 19 ottobre 2020.*

Tabella 28 – Uscite dagli Istituti penali per i minorenni secondo il motivo, la nazionalità e il sesso.  
Anno 2020 – fino al 15 ottobre.

Motivi di uscita	Italiani			Stranieri			Totale		
	m	f	mf	m	f	mf	m	f	mf
<b>Da custodia cautelare</b>									
Decorrenza termini custodia cautelare	7	2	9	3	2	5	10	4	14
Revoca della custodia cautelare	5	1	6	7	4	11	12	5	17
Remissione in libertà	9	0	9	14	0	14	23	0	23
Prescrizioni	2	0	2	0	0	0	2	0	2
Permanenza in casa	28	0	28	5	4	9	33	4	37
Collocamento in comunità (compresi fine aggravamento)	152	8	160	139	8	147	291	16	307
Sospensione del processo e messa alla prova	5	1	6	6	0	6	11	1	12
Arresti domiciliari	0	0	0	1	0	1	1	0	1
Sospensione condizionale della pena	3	0	3	0	0	0	3	0	3
Provvedimento del giudice a seguito di udienza	1	0	1	5	2	7	6	2	8
<b>Da espiazione pena</b>									
Espiazione della pena	15	3	18	13	5	18	28	8	36
Differimento esecuzione pena	0	2	2	1	16	17	1	18	19
Sospensione esecuzione pena	0	1	1	3	0	3	3	1	4
Affidamento in prova al servizio sociale	8	0	8	18	2	20	26	2	28
Detenzione domiciliare	48	3	51	37	4	41	85	7	92
Concessione Legge 199/2010	1	0	1	1	1	2	2	1	3
<b>Trasferimenti a strutture per adulti</b>									
A strutture per adulti	15	1	16	15	0	15	30	1	31
<b>Totale</b>	<b>299</b>	<b>22</b>	<b>321</b>	<b>268</b>	<b>48</b>	<b>316</b>	<b>567</b>	<b>70</b>	<b>637</b>

*I dati sono acquisiti dal Sistema Informativo dei Servizi Minorili (SISM) e sono riferiti alla situazione alla data del 15 ottobre 2020; l'elaborazione è stata effettuata in data 19 ottobre 2020.*

Tabella 29 – Ingressi negli Istituti penali per i minorenni negli anni dal 2007 al 2019, secondo la nazionalità e il sesso.

Anni	Italiani			Stranieri			Totale		
	m	f	mf	m	f	mf	m	f	mf
2007	609	36	<b>645</b>	536	156	<b>692</b>	1.145	192	<b>1.337</b>
2008	657	37	<b>694</b>	524	129	<b>653</b>	1.181	166	<b>1.347</b>
2009	666	33	<b>699</b>	414	109	<b>523</b>	1.080	142	<b>1.222</b>
2010	689	24	<b>713</b>	355	104	<b>459</b>	1.044	128	<b>1.172</b>
2011	714	21	<b>735</b>	409	102	<b>511</b>	1.123	123	<b>1.246</b>
2012	649	18	<b>667</b>	466	119	<b>585</b>	1.115	137	<b>1.252</b>
2013	634	19	<b>653</b>	422	126	<b>548</b>	1.056	145	<b>1.201</b>
2014	509	14	<b>523</b>	357	112	<b>469</b>	866	126	<b>992</b>
2015	480	26	<b>506</b>	425	137	<b>562</b>	905	163	<b>1.068</b>
2016	549	25	<b>574</b>	458	109	<b>567</b>	1.007	134	<b>1.141</b>
2017	520	31	<b>551</b>	419	87	<b>506</b>	939	118	<b>1.057</b>
2018	609	27	<b>636</b>	384	112	<b>496</b>	993	139	<b>1.132</b>
2019	578	21	<b>599</b>	344	85	<b>429</b>	922	106	<b>1.028</b>

Grafico 7 – Ingressi negli Istituti penali per i minorenni negli anni dal 2007 al 2019 secondo la nazionalità.



Tabella 30 – Presenza media giornaliera negli Istituti penali per i minorenni nel periodo dal 2007 al 2019 secondo la nazionalità e il sesso.

Anni	Italiani			Stranieri			Totale		
	m	f	mf	m	f	mf	m	f	mf
2007	199	6	<b>205</b>	182	36	<b>218</b>	380	42	<b>422</b>
2008	244	13	<b>257</b>	179	33	<b>212</b>	422	46	<b>468</b>
2009	290	6	<b>296</b>	179	28	<b>207</b>	469	34	<b>503</b>
2010	300	9	<b>308</b>	138	28	<b>165</b>	438	36	<b>474</b>
2011	319	6	<b>325</b>	140	21	<b>161</b>	459	27	<b>486</b>
2012	304	4	<b>308</b>	170	30	<b>200</b>	474	34	<b>508</b>
2013	263	5	<b>268</b>	155	29	<b>184</b>	418	34	<b>452</b>
2014	220	5	<b>225</b>	122	18	<b>140</b>	342	23	<b>365</b>
2015	233	7	<b>240</b>	167	29	<b>196</b>	400	36	<b>436</b>
2016	253	11	<b>264</b>	176	33	<b>209</b>	429	44	<b>473</b>
2017	253	9	<b>262</b>	175	27	<b>202</b>	428	36	<b>464</b>
2018	252	9	<b>261</b>	180	27	<b>207</b>	432	36	<b>468</b>
2019	213	9	<b>222</b>	166	22	<b>188</b>	379	31	<b>410</b>

Grafico 8 – Presenza media giornaliera negli Istituti penali per i minorenni nel periodo dal 2007 al 2019 secondo la nazionalità.

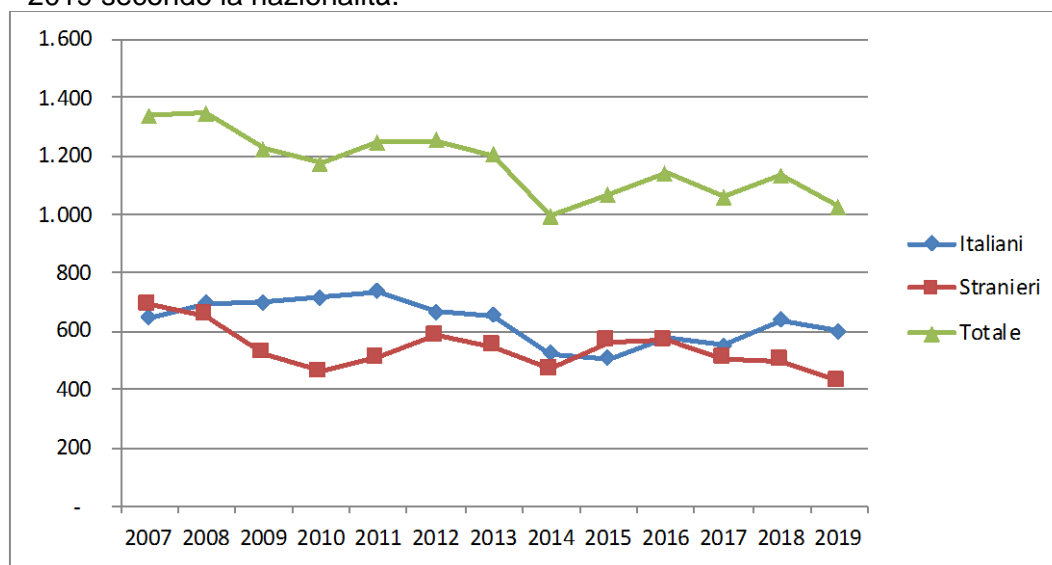
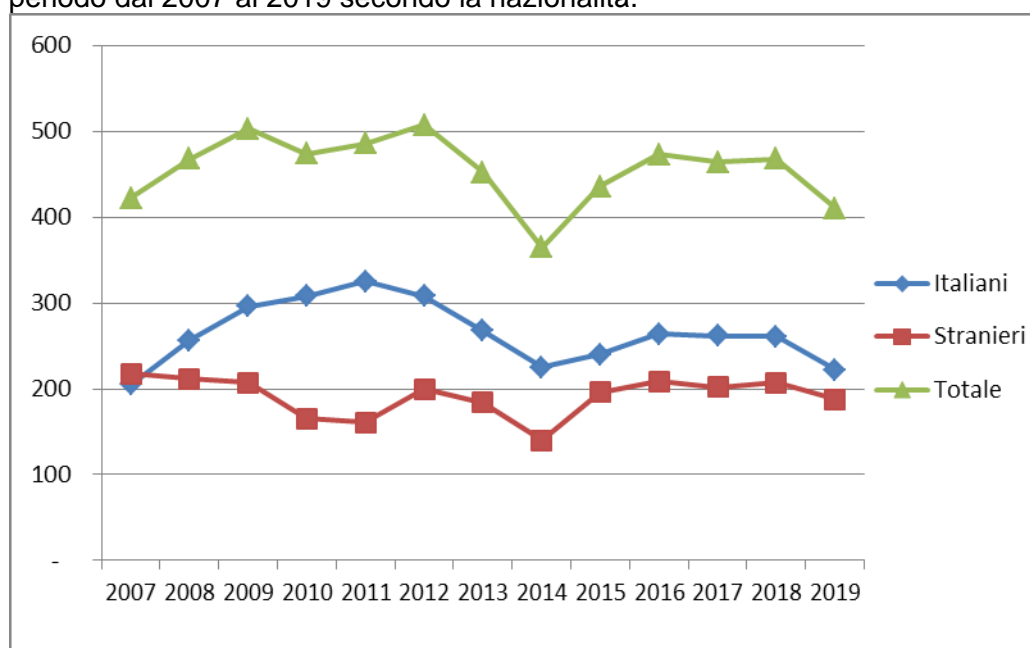

## CENTRI DIURNI POLIFUNZIONALI

### Situazione alla data del 15 ottobre 2020

Tabella 31 – Minorenni e giovani adulti dell'area penale frequentanti i Centri diurni polifunzionali alla data del 15 ottobre 2020, secondo la sede, la nazionalità e il sesso.

CENTRI DIURNI POLIFUNZIONALI	Italiani			Stranieri			Totale		
	m	f	mf	m	f	mf	m	f	mf
Nisida (NA)	15	1	<b>16</b>	0	0	<b>0</b>	15	1	<b>16</b>
Santa Maria Capua Vetere (CE)	29	1	<b>30</b>	2	0	<b>2</b>	31	1	<b>32</b>
Lecce	11	1	<b>12</b>	3	0	<b>3</b>	14	1	<b>15</b>
Palermo	32	2	<b>34</b>	7	0	<b>7</b>	39	2	<b>41</b>
Caltanissetta	14	1	<b>15</b>	1	0	<b>1</b>	15	1	<b>16</b>
Sassari	12	1	<b>13</b>	0	0	<b>0</b>	12	1	<b>13</b>
<b>Totale</b>	<b>113</b>	<b>7</b>	<b>120</b>	<b>13</b>	<b>0</b>	<b>13</b>	<b>126</b>	<b>7</b>	<b>133</b>

Tabella 32 – Minorenni e giovani adulti dell'area penale frequentanti i Centri diurni polifunzionali alla data del 15 ottobre 2020, secondo l'età, la nazionalità e il sesso.

Età	Italiani			Stranieri			Totale		
	m	f	mf	m	f	mf	m	f	mf
<b>meno di 14 anni</b>	0	0	<b>0</b>	0	0	<b>0</b>	0	0	<b>0</b>
<b>14 anni</b>	0	0	<b>0</b>	0	0	<b>0</b>	0	0	<b>0</b>
<b>15 anni</b>	6	0	<b>6</b>	1	0	<b>1</b>	7	0	<b>7</b>
<b>16 anni</b>	11	1	<b>12</b>	2	0	<b>2</b>	13	1	<b>14</b>
<b>17 anni</b>	26	0	<b>26</b>	2	0	<b>2</b>	28	0	<b>28</b>
<b>giovani adulti</b>	70	6	<b>76</b>	8	0	<b>8</b>	78	6	<b>84</b>
<b>Totale</b>	<b>113</b>	<b>7</b>	<b>120</b>	<b>13</b>	<b>0</b>	<b>13</b>	<b>126</b>	<b>7</b>	<b>133</b>

Tabella 33 – Minorenni e giovani adulti dell'area penale frequentanti i Centri diurni polifunzionali alla data del 15 ottobre 2020, secondo la provenienza e il sesso.

Paesi di provenienza	Sesso		Totale
	maschi	femmine	
Italia	113	7	120
Altri Paesi dell'Unione Europea	2	0	2
Altri Paesi europei	1	0	1
Africa	8	0	8
Asia	2	0	2
<b>Totale</b>	<b>126</b>	<b>7</b>	<b>133</b>

N.B.: I Centri diurni polifunzionali sono frequentati anche da giovani a rischio devianza, anche se non sottoposti a procedimento penale, NON COMPRESI NEI DATI SOPRA INDICATI.

*I dati sono acquisiti dal Sistema Informativo dei Servizi Minorili (SISM) e sono riferiti alla situazione alla data del 15 ottobre 2020; l'elaborazione è stata effettuata in data 19 ottobre 2020.*

## Anno 2020, 15 ottobre – Dati di flusso

Tabella 34 – Minorenni e giovani adulti dell'area penale assegnati ai Centri diurni polifunzionali secondo l'età, la nazionalità e il sesso. Anno 2020 – fino al 15 ottobre. Dati di flusso.

CENTRI DIURNI POLIFUNZIONALI	Italiani			Stranieri			Totale		
	m	f	mf	m	f	mf	m	f	mf
Nisida (NA)	29	1	30	0	0	0	29	1	30
Santa Maria Capua Vetere (CE)	51	4	55	3	0	3	54	4	58
Lecce	29	2	31	4	0	4	33	2	35
Palermo	41	2	43	8	0	8	49	2	51
Caltanissetta	24	2	26	2	0	2	26	2	28
Sassari	52	3	55	2	0	2	54	3	57
<b>Totale</b>	<b>226</b>	<b>14</b>	<b>240</b>	<b>19</b>	<b>0</b>	<b>19</b>	<b>245</b>	<b>14</b>	<b>259</b>

Tabella 35 – Minorenni e giovani adulti dell'area penale assegnati ai Centri diurni polifunzionali secondo l'età, la nazionalità e il sesso. Anno 2020 – fino al 15 ottobre. Dati di flusso.

Età	Italiani			Stranieri			Totale		
	m	f	mf	m	f	mf	m	f	mf
meno di 14 anni	0	0	0	0	0	0	0	0	0
14 anni	2	0	2	0	0	0	2	0	2
15 anni	15	1	16	1	0	1	16	1	17
16 anni	37	4	41	3	0	3	40	4	44
17 anni	55	2	57	4	0	4	59	2	61
<b>giovani adulti</b>	<b>117</b>	<b>7</b>	<b>124</b>	<b>11</b>	<b>0</b>	<b>11</b>	<b>128</b>	<b>7</b>	<b>135</b>
<b>Totale</b>	<b>226</b>	<b>14</b>	<b>240</b>	<b>19</b>	<b>0</b>	<b>19</b>	<b>245</b>	<b>14</b>	<b>259</b>

Tabella 36 – Minorenni e giovani adulti dell'area penale assegnati ai Centri diurni polifunzionali secondo la provenienza e il sesso. Anno 2020 – fino al 15 ottobre. Dati di flusso.

Paesi di provenienza	Sesso		Totale
	maschi	femmine	
Italia	226	14	240
Altri Paesi dell'Unione Europea	6	0	6
Altri Paesi europei	2	0	2
Africa	9	0	9
Asia	2	0	2
<b>Totale</b>	<b>245</b>	<b>14</b>	<b>259</b>

N.B.: I Centri diurni polifunzionali sono frequentati anche da giovani a rischio devianza, anche se non sottoposti a procedimento penale, NON COMPRESI NEI DATI SOPRA INDICATI.

*I dati sono acquisiti dal Sistema Informativo dei Servizi Minorili (SISM) e sono riferiti alla situazione alla data del 15 ottobre 2020; l'elaborazione è stata effettuata in data 19 ottobre 2020.*