

# **Minorenni e giovani adulti in carico ai Servizi minorili**

## **Analisi statistica dei dati**

- *Dati riferiti alla data del 15 settembre 2023*
- *Dati di flusso dell'anno 2023, fino al 15 settembre*

**ELABORAZIONE SU DATI DEL SISTEMA INFORMATIVO DEI SERVIZI MINORILI  
RIFERITI ALLA DATA DEL 15 SETTEMBRE 2023  
EFFETTUATA IN DATA 18 SETTEMBRE 2023**

Dipartimento per la Giustizia minorile e di comunità  
Ufficio I del Capo Dipartimento  
Sezione Statistica  
Via Damiano Chiesa, 24 00136 - Roma  
Tel. 06/68188268 - 274 - 279 - 297  
E-mail: *statistiche.dgmc@giustizia.it*

*([http://www.centrostudinisida.it/Statistica/statistiche\\_minori.html](http://www.centrostudinisida.it/Statistica/statistiche_minori.html)  
[https://www.giustizia.it/giustizia/it/mg\\_1\\_14.page?selectedNode=0\\_6](https://www.giustizia.it/giustizia/it/mg_1_14.page?selectedNode=0_6))*

## **Premessa**

La presente analisi statistica è stata pensata per fornire un quadro sintetico e aggiornato dei minorenni e giovani adulti (fino ai venticinque anni) che per provvedimenti di natura penale sono presenti nei servizi minorili residenziali o in carico ai servizi sociali per i minorenni.

Gli *Uffici di Servizio Sociale per i minorenni* (USSM) intervengono in ogni stato e grado del procedimento penale, dal momento in cui, a seguito di denuncia, il minore entra nel circuito penale fino alla conclusione del suo percorso giudiziario; l'intervento a favore del minore viene avviato, su segnalazione dell'Autorità Giudiziaria, con la raccolta degli elementi conoscitivi per l'accertamento della personalità e per l'elaborazione dell'inchiesta sociale di base e prosegue con la formulazione del progetto educativo e con l'attuazione dei provvedimenti disposti dal giudice.

I Servizi minorili residenziali sono:

- *i Centri di prima accoglienza* (CPA), che accolgono temporaneamente i minorenni fermati, accompagnati o arrestati in flagranza di reato dalle forze dell'ordine su disposizione del Procuratore della Repubblica per i minorenni; il minore permane nel Centro di prima accoglienza fino all'udienza di convalida, per un tempo massimo di novantasei ore; nel corso dell'udienza di convalida il giudice (GIP) valuta se esistono elementi sufficienti per convalidare l'arresto o il fermo e decide sull'eventuale applicazione di una delle quattro possibili misure cautelari previste per i minorenni (prescrizioni, permanenza in casa, collocamento in comunità, custodia cautelare);
- *le Comunità*, ministeriali e del privato sociale, che hanno dimensioni strutturali e organizzative connotate da una forte apertura all'ambiente esterno, in cui sono collocati i minori sottoposti alla misura cautelare prevista dall'art.22 del D.P.R.448/88 (collocamento in comunità); l'ingresso in comunità può essere disposto anche nell'ambito di un provvedimento di messa alla prova o di concessione di una misura alternativa alla detenzione o di applicazione delle misure di sicurezza; alcune Comunità sono annesse ai Centri di prima accoglienza;
- *gli Istituti penali per i minorenni* (IPM), in cui sono eseguite la misura della custodia cautelare e la pena detentiva; gli IPM sono concepiti strutturalmente in modo da fornire risposte adeguate alla particolarità della giovane utenza ed alle esigenze connesse all'esecuzione dei provvedimenti dell'Autorità Giudiziaria; l'attività trattamentale è svolta da un'équipe multidisciplinare, in cui è presente un operatore socio-educativo di riferimento stabile appartenente all'Amministrazione; le attività formative, professionali, culturali e di animazione sono effettuate in collaborazione con operatori di altri Enti e avvalendosi di associazioni del privato sociale e del volontariato; negli IPM è presente personale del Corpo di Polizia Penitenziaria adeguatamente formato al rapporto con l'adolescenza.

L'Amministrazione gestisce, inoltre i *Centri diurni polifunzionali* (CDP), Servizi minorili non residenziali per l'accoglienza diurna di minori e giovani adulti dell'area penale o in situazioni di disagio sociale e a rischio di devianza, anche se non sottoposti a procedimento penale, non censiti nella presente rilevazione.

I CDP offrono attività educative, di studio, di formazione-lavoro, nonché ludico-ricreative e sportive.

La maggior parte dei minori autori di reato in carico agli USSM è sottoposta a misure da eseguire in area penale esterna; la detenzione, infatti, assume per i minori di età carattere di residualità, per lasciare spazio a percorsi sanzionatori alternativi.

Negli ultimi anni si sta assistendo ad una sempre maggiore applicazione del collocamento in comunità, non solo quale misura cautelare, ma anche nell'ambito di altri provvedimenti giudiziari, per la sua capacità di contemperare le esigenze educative con quelle contenitive di controllo.

L'utenza dei Servizi minorili è prevalentemente maschile; le ragazze sono soprattutto di nazionalità straniera e provengono dai Paesi dell'area dell'ex Jugoslavia e dalla Romania.

La presenza degli stranieri è maggiormente evidente nei Servizi residenziali; i dati sulle provenienze evidenziano che negli ultimi anni alle nazionalità più ricorrenti nell'ambito della devianza, quali il Marocco, la Romania, l'Albania e i Paesi dell'ex Jugoslavia, tutt'ora prevalenti, si sono affiancate altre nazionalità, singolarmente poco rilevanti in termini numerici, ma che hanno contribuito a rendere multietnico e più complesso il quadro complessivo dell'utenza.

Con riferimento all'età, la componente dei "giovani adulti", (1) costituita da ragazzi di età tra i 18 e i 24 anni compiuti, ha assunto nel tempo un'importanza crescente, soprattutto in termini di presenza negli Istituti penali per i minorenni.

La criminalità minorile è connotata dalla prevalenza dei reati contro il patrimonio e, in particolare, dei reati di furto e rapina. Frequenti sono anche le violazioni delle disposizioni in materia di sostanze stupefacenti, mentre tra i reati contro la persona prevalgono le lesioni personali volontarie.

(1) Le misure cautelari, le misure penali di comunità, le altre misure alternative, le sanzioni sostitutive, le pene detentive e le misure di sicurezza si eseguono secondo le norme e con le modalità previste per i minorenni anche nei confronti di coloro che nel corso dell'esecuzione abbiano compiuto il diciottesimo ma non il venticinquesimo anno di età, sempre che, non ricorrano particolari ragioni di sicurezza valutate dal giudice competente, tenuto conto altresì delle finalità rieducative ovvero quando le predette finalità non risultano in alcun modo perseguibili a causa della mancata adesione al trattamento in atto. L'esecuzione rimane affidata al personale dei servizi minorili. Queste disposizioni si applicano anche quando l'esecuzione ha inizio dopo il compimento del diciottesimo anno di età, (art. 24 D.Lgs. 28 luglio 1989, n. 272, come modificato dall'art.5, comma 1, D.L. 26 giugno 2014, n. 92, convertito, con modificazioni, dalla L. 11 agosto 2014, n. 117, e, successivamente, dall'art. 9, comma 1, D.Lgs. 2 ottobre 2018, n. 121).

# Minorenni e giovani adulti in carico ai Servizi della Giustizia Minorile

## Dati di riepilogo - Situazione al 15 settembre 2023

Servizi minorili	Sesso		Totale
	maschi	femmine	

### Presenti nei Servizi residenziali

Centri di prima accoglienza	6	0	6
Istituti penali per i minorenni	410	16	426
Comunità ministeriali	20	0	20
Comunità private	821	44	865
<b>Totale presenti alla data considerata</b>	<b>1.257</b>	<b>60</b>	<b>1.317</b>

### In carico agli Uffici di servizio sociale per i minorenni <sup>(1)</sup>

In messa alla prova	2.645	172	2.817
<i>In casa</i>	2.250	146	2.396
<i>In comunità</i>	395	26	421
In misura penale di comunità/ alternativa alla detenzione, sostitutiva, di sicurezza, cautelare delle prescrizioni e della permanenza in casa	374	5	379
<i>In casa</i>	308	5	313
<i>In comunità</i>	66	0	66
In Comunità, per misura diversa dalle precedenti	352	14	366
Negli Istituti penali per i minorenni	388	14	402
Nei Centri di prima accoglienza	2	0	2
Per indagini sociali e progetti trattamentali <sup>(2)</sup>	1.328	157	1.485
In altra situazione <sup>(3)</sup>	7.817	886	8.703
<b>Totale soggetti in carico alla data considerata</b>	<b>12.906</b>	<b>1.248</b>	<b>14.154</b>

### Frequentanti i Centri diurni polifunzionali

<b>N. minori frequentanti alla data considerata</b>	<b>183</b>	<b>6</b>	<b>189</b>
---	------------	----------	------------

Note:

(1) I dati riguardano i minorenni e giovani adulti in carico agli USSM per l'esecuzione di un provvedimento e/o per indagini sociali e progetti trattamentali.

**Sono compresi i soggetti presenti nei Servizi residenziali che sono anche in carico agli USSM.**

(2) Sono i soggetti in carico solo per indagini e progetti; sono esclusi coloro che sono in carico anche per provvedimenti in esecuzione in area penale esterna o interna, già considerati nelle precedenti voci della tabella.

(3) I dati sono riferiti ai soggetti in carico agli Uffici di servizio sociale per i minorenni per i quali si è conclusa l'esecuzione di una misura o è stata già evasa una richiesta dell'Autorità Giudiziaria, che sono in attesa di un'udienza.

*I dati sono acquisiti dal Sistema Informativo dei Servizi Minorili (SISM) e sono riferiti alla situazione alla data del 15 settembre 2023; l'elaborazione è stata effettuata in data 18 settembre 2023.*

# UFFICI DI SERVIZIO SOCIALE PER I MINORENNI

## DATI DI FLUSSO

Tabella 1 – Minorenni e giovani adulti in carico agli Uffici di servizio sociale per i minorenni, secondo il periodo di presa in carico, la nazionalità e il sesso. Anno 2023 - fino al 15 settembre.

Periodo di presa in carico	Italiani			Stranieri			Totale		
	m	f	mf	m	f	mf	m	f	mf
Presi in carico per la prima volta nel 2023	3.793	469	<b>4.262</b>	1.076	84	<b>1.160</b>	4.869	553	<b>5.422</b>
Già precedentemente in carico	9.881	1.022	<b>10.903</b>	2.917	289	<b>3.206</b>	12.798	1.311	<b>14.109</b>
<b>Totale</b>	<b>13.674</b>	<b>1.491</b>	<b>15.165</b>	<b>3.993</b>	<b>373</b>	<b>4.366</b>	<b>17.667</b>	<b>1.864</b>	<b>19.531</b>

Tabella 2a - Minorenni e giovani adulti in carico agli Uffici di servizio sociale per i minorenni, secondo l'età alla prima presa in carico, la nazionalità e il sesso. Anno 2023 - fino al 15 settembre.

Età alla prima presa in carico	Italiani			Stranieri			Totale		
	m	f	mf	m	f	mf	m	f	mf
meno di 14 anni	119	21	<b>140</b>	27	8	<b>35</b>	146	29	<b>175</b>
14 anni	890	96	<b>986</b>	241	48	<b>289</b>	1.131	144	<b>1.275</b>
15 anni	2.274	294	<b>2.568</b>	626	63	<b>689</b>	2.900	357	<b>3.257</b>
16 anni	3.187	374	<b>3.561</b>	906	89	<b>995</b>	4.093	463	<b>4.556</b>
17 anni	3.473	320	<b>3.793</b>	1.125	79	<b>1.204</b>	4.598	399	<b>4.997</b>
<b>giovani adulti</b>	3.731	386	<b>4.117</b>	1.068	86	<b>1.154</b>	4.799	472	<b>5.271</b>
<b>Totale</b>	<b>13.674</b>	<b>1.491</b>	<b>15.165</b>	<b>3.993</b>	<b>373</b>	<b>4.366</b>	<b>17.667</b>	<b>1.864</b>	<b>19.531</b>

Tabella 2b - Minorenni e giovani adulti in carico agli Uffici di servizio sociale per i minorenni, secondo l'età nel periodo considerato, la nazionalità e il sesso. Anno 2023 - fino al 15 settembre.

Età nel periodo considerato	Italiani			Stranieri			Totale		
	m	f	mf	m	f	mf	m	f	mf
meno di 14 anni	70	11	<b>81</b>	12	5	<b>17</b>	82	16	<b>98</b>
14 anni	283	52	<b>335</b>	53	2	<b>55</b>	336	54	<b>390</b>
15 anni	992	178	<b>1.170</b>	285	28	<b>313</b>	1.277	206	<b>1.483</b>
16 anni	1.877	260	<b>2.137</b>	502	53	<b>555</b>	2.379	313	<b>2.692</b>
17 anni	2.714	288	<b>3.002</b>	798	72	<b>870</b>	3.512	360	<b>3.872</b>
<b>giovani adulti</b>	7.738	702	<b>8.440</b>	2.343	213	<b>2.556</b>	10.081	915	<b>10.996</b>
<b>Totale</b>	<b>13.674</b>	<b>1.491</b>	<b>15.165</b>	<b>3.993</b>	<b>373</b>	<b>4.366</b>	<b>17.667</b>	<b>1.864</b>	<b>19.531</b>

L'età è calcolata all'inizio dell'anno per i soggetti in carico da periodi precedenti, alla presa in carico per i nuovi soggetti.

*I dati sono acquisiti dal Sistema Informativo dei Servizi Minorili (SISM) e sono riferiti alla situazione alla data del 15 settembre 2023; l'elaborazione è stata effettuata in data 18 settembre 2023.*

Tabella 3 - Minorenni e giovani adulti in carico agli Uffici di servizio sociale per i minorenni, secondo la provenienza e il sesso. Anno 2023 - fino al 15 settembre.

Paesi di provenienza	Sesso		Totale
	maschi	femmine	
<b>Italia</b>	<b>13.674</b>	<b>1.491</b>	<b>15.165</b>
<b>Altri Paesi dell'Unione Europea</b>	<b>619</b>	<b>147</b>	<b>766</b>
di cui: Croazia	31	21	52
Romania	469	105	574
<b>Altri Paesi europei</b>	<b>760</b>	<b>106</b>	<b>866</b>
di cui: Albania	389	18	407
Bosnia-Erzegovina	65	48	113
Kosovo	56	2	58
Moldova	65	9	74
Serbia	58	19	77
Ucraina	49	5	54
<b>Africa</b>	<b>2.132</b>	<b>85</b>	<b>2.217</b>
di cui: Algeria	85	5	90
Egitto	301	1	302
Gambia	64	0	64
Marocco	887	42	929
Senegal	117	3	120
Tunisia	456	9	465
<b>America</b>	<b>197</b>	<b>15</b>	<b>212</b>
<b>Asia</b>	<b>284</b>	<b>20</b>	<b>304</b>
di cui: Afghanistan	45	7	52
Bangladesh	55	0	55
Pakistan	57	6	63
<b>Apolidi</b>	<b>1</b>	<b>0</b>	<b>1</b>
<b>Totale</b>	<b>17.667</b>	<b>1.864</b>	<b>19.531</b>

La tabella riporta il dettaglio dei Paesi per i quali il numero di minori è risultato pari o superiore a 50.

*I dati sono acquisiti dal Sistema Informativo dei Servizi Minorili (SISM) e sono riferiti alla situazione alla data del 15 settembre 2023; l'elaborazione è stata effettuata in data 18 settembre 2023.*

Tabella 4 - Minorenni e giovani adulti in carico agli Uffici di servizio sociale per i minorenni, secondo la sede e il periodo di presa in carico. Anno 2023 - fino al 15 settembre.

USSM	Periodo di presa in carico		Totale
	Presi in carico per la prima volta nel 2023	Già precedentemente in carico	
Ancona	255	597	852
Bari	356	1.023	1.379
Bologna	208	990	1.198
Bolzano	138	199	337
Brescia	379	886	1.265
Cagliari	150	366	516
Caltanissetta	158	509	667
Campobasso	82	185	267
Catania	328	812	1.140
Catanzaro	254	588	842
Firenze	347	666	1.013
Genova	213	420	633
L'Aquila	172	419	591
Lecce	211	382	593
Messina	97	337	434
Milano	202	648	850
Napoli	381	835	1.216
Palermo	407	870	1.277
Perugia	176	237	413
Potenza	121	259	380
Reggio Calabria	93	232	325
Roma	441	1.405	1.846
Salerno	140	261	401
Sassari	69	276	345
Taranto	93	184	277
Torino	172	660	832
Trento	79	230	309
Trieste	94	270	364
Venezia	261	299	560

I soggetti in carico a più USSM sono conteggiati in corrispondenza di ciascuno di essi; la somma dei dati delle diverse sedi USSM è superiore al numero effettivo dei soggetti in carico nel periodo in esame e, per questo motivo, non è riportata in tabella.

*I dati sono acquisiti dal Sistema Informativo dei Servizi Minorili (SISM) e sono riferiti alla situazione alla data del 15 settembre 2023; l'elaborazione è stata effettuata in data 18 settembre 2023.*



Tabella 5 – Reati dei minorenni e giovani adulti in carico agli Uffici di servizio sociale per i minorenni, secondo la categoria. Anno 2023 - fino al 15 settembre.

REATI	Italiani			Stranieri			Totale		
	m	f	mf	m	f	mf	m	f	mf
<b>DELITTI</b>									
<b>Contro la persona</b>	<b>11.733</b>	<b>1.214</b>	<b>12.947</b>	<b>3.881</b>	<b>207</b>	<b>4.088</b>	<b>15.614</b>	<b>1.421</b>	<b>17.035</b>
di cui: Omicidio volontario consumato	62	7	69	33	0	33	95	7	102
Omicidio volontario tentato	200	9	209	51	0	51	251	9	260
Percosse	501	104	605	233	22	255	734	126	860
Lesioni personali volontarie	5.113	494	5.607	1.832	105	1.937	6.945	599	7.544
Lesioni personali colpose	108	17	125	6	0	6	114	17	131
Rissa	690	49	739	288	15	303	978	64	1.042
Sfruttamento pornografia minorile	442	16	458	43	0	43	485	16	501
Detenzione di materiale pornografico coinvolgente minori	190	13	203	20	0	20	210	13	223
Diffusione illecita di immagini o video sessualmente espliciti	86	7	93	8	0	8	94	7	101
Violenze sessuali	749	16	765	283	6	289	1.032	22	1.054
Atti sessuali con minorenne	96	3	99	6	0	6	102	3	105
Sequestro di persona	86	5	91	69	1	70	155	6	161
Violenza privata	623	63	686	217	7	224	840	70	910
Minaccia	1.638	233	1.871	513	34	547	2.151	267	2.418
Atti persecutori (stalking)	646	79	725	180	8	188	826	87	913
Violazione di domicilio	141	29	170	39	3	42	180	32	212
Diffamazione	91	51	142	20	2	22	111	53	164
<b>Contro famiglia, moralità pubblica, buon costume</b>	<b>575</b>	<b>52</b>	<b>627</b>	<b>119</b>	<b>6</b>	<b>125</b>	<b>694</b>	<b>58</b>	<b>752</b>
di cui: Maltrattamenti in famiglia	529	48	577	98	5	103	627	53	680
<b>Contro il patrimonio</b>	<b>13.527</b>	<b>918</b>	<b>14.445</b>	<b>7.532</b>	<b>863</b>	<b>8.395</b>	<b>21.059</b>	<b>1.781</b>	<b>22.840</b>
di cui: Furto	5.375	483	5.858	3.066	677	3.743	8.441	1.160	9.601
Rapina	3.544	143	3.687	2.684	107	2.791	6.228	250	6.478
Estorsione	815	38	853	335	16	351	1.150	54	1.204
Danni	2.015	169	2.184	740	29	769	2.755	198	2.953
Truffa	121	22	143	38	1	39	159	23	182
Ricettazione	1.539	42	1.581	632	32	664	2.171	74	2.245
<b>Contro l'incolumità pubblica</b>	<b>4.284</b>	<b>153</b>	<b>4.437</b>	<b>1.024</b>	<b>15</b>	<b>1.039</b>	<b>5.308</b>	<b>168</b>	<b>5.476</b>
di cui: Stupefacenti	3.939	144	4.083	893	9	902	4.832	153	4.985
Incendio	109	3	112	39	2	41	148	5	153
Danneggiamento seguito da incendio	174	6	180	79	4	83	253	10	263
<b>Contro la fede pubblica</b>	<b>592</b>	<b>100</b>	<b>692</b>	<b>275</b>	<b>61</b>	<b>336</b>	<b>867</b>	<b>161</b>	<b>1.028</b>
di cui: Falsità in atti e persone	529	94	623	259	61	320	788	155	943
<b>Contro Stato, altre istituzioni, ordine pubblico</b>	<b>2.778</b>	<b>211</b>	<b>2.989</b>	<b>1.178</b>	<b>66</b>	<b>1.244</b>	<b>3.956</b>	<b>277</b>	<b>4.233</b>
di cui: Violenza, resistenza a P.U.	2.386	138	2.524	1.030	53	1.083	3.416	191	3.607
<b>Altri delitti</b>	<b>716</b>	<b>47</b>	<b>763</b>	<b>104</b>	<b>4</b>	<b>108</b>	<b>820</b>	<b>51</b>	<b>871</b>
di cui: Armi	478	18	496	20	0	20	498	18	516
Codice della strada	74	4	78	6	0	6	80	4	84
<b>Totale DELITTI</b>	<b>34.205</b>	<b>2.695</b>	<b>36.900</b>	<b>14.113</b>	<b>1.222</b>	<b>15.335</b>	<b>48.318</b>	<b>3.917</b>	<b>52.235</b>
<b>CONTRAVVENZIONI</b>	<b>2.783</b>	<b>151</b>	<b>2.934</b>	<b>966</b>	<b>55</b>	<b>1.021</b>	<b>3.749</b>	<b>206</b>	<b>3.955</b>
di cui: Ordine pubblico e tranquillità pubblica	538	65	603	155	7	162	693	72	765
Incolumità pubblica	187	7	194	38	0	38	225	7	232
Prevenzione di talune specie di reati	82	4	86	21	19	40	103	23	126
Armi	1.762	67	1.829	726	28	754	2.488	95	2.583
Codice della strada	181	7	188	10	0	10	191	7	198
<b>SANZIONI AMMINISTRATIVE</b>	<b>371</b>	<b>3</b>	<b>374</b>	<b>52</b>	<b>1</b>	<b>53</b>	<b>423</b>	<b>4</b>	<b>427</b>
di cui: Codice della strada	353	2	355	46	0	46	399	2	401
<b>TOTALE COMPLESSIVO</b>	<b>37.359</b>	<b>2.849</b>	<b>40.208</b>	<b>15.131</b>	<b>1.278</b>	<b>16.409</b>	<b>52.490</b>	<b>4.127</b>	<b>56.617</b>

I dati sono riferiti ai reati dei procedimenti penali a carico dei minori nel periodo in esame; il numero dei reati è superiore al numero dei minori in quanto un minore può avere a carico uno o più reati.

La tabella riporta il dettaglio delle tipologie di reato con frequenza pari o superiore a 100 o di particolare interesse.

*I dati sono acquisiti dal Sistema Informativo dei Servizi Minorili (SISM) e sono riferiti alla situazione alla data del 15 settembre 2023; l'elaborazione è stata effettuata in data 18 settembre 2023.*

Tabella 6 – Minorenni e giovani adulti in carico agli Uffici di servizio sociale per i minorenni negli anni dal 2007 al 2022 secondo la nazionalità e il sesso.

Anni	Italiani			Stranieri			Totale		
	m	f	mf	m	f	mf	m	f	mf
2007	10.689	1.083	<b>11.772</b>	2.516	456	<b>2.972</b>	13.205	1.539	<b>14.744</b>
2008	13.015	1.382	<b>14.397</b>	2.944	473	<b>3.417</b>	15.959	1.855	<b>17.814</b>
2009	14.023	1.457	<b>15.480</b>	2.981	424	<b>3.405</b>	17.004	1.881	<b>18.885</b>
2010	14.335	1.337	<b>15.672</b>	2.387	304	<b>2.691</b>	16.722	1.641	<b>18.363</b>
2011	15.260	1.624	<b>16.884</b>	2.870	403	<b>3.273</b>	18.130	2.027	<b>20.157</b>
2012	14.885	1.745	<b>16.630</b>	3.322	455	<b>3.777</b>	18.207	2.200	<b>20.407</b>
2013	14.509	1.713	<b>16.222</b>	3.469	522	<b>3.991</b>	17.978	2.235	<b>20.213</b>
2014	14.192	1.748	<b>15.940</b>	3.661	594	<b>4.255</b>	17.853	2.342	<b>20.195</b>
2015	14.136	1.777	<b>15.913</b>	3.937	688	<b>4.625</b>	18.073	2.465	<b>20.538</b>
2016	14.492	1.871	<b>16.363</b>	4.691	794	<b>5.485</b>	19.183	2.665	<b>21.848</b>
2017	13.533	1.680	<b>15.213</b>	4.559	694	<b>5.253</b>	18.092	2.374	<b>20.466</b>
2018	14.091	1.692	<b>15.783</b>	4.859	663	<b>5.522</b>	18.950	2.355	<b>21.305</b>
2019	14.027	1.689	<b>15.716</b>	4.678	569	<b>5.247</b>	18.705	2.258	<b>20.963</b>
2020	13.162	1.509	<b>14.671</b>	3.893	455	<b>4.348</b>	17.055	1.964	<b>19.019</b>
2021	14.567	1.630	<b>16.197</b>	4.147	453	<b>4.600</b>	18.714	2.083	<b>20.797</b>
2022	15.137	1.677	<b>16.814</b>	4.276	461	<b>4.737</b>	19.413	2.138	<b>21.551</b>

Grafico 1 – Minorenni e giovani adulti in carico agli Uffici di servizio sociale per i minorenni negli anni dal 2007 al 2022 secondo la nazionalità.



Grafico 2 – Minorenni e giovani adulti in carico agli Uffici di servizio sociale per i minorenni negli anni dal 2007 al 2022 secondo il periodo di presa in carico.



Grafico 3 – Minorenni e giovani adulti in carico agli Uffici di servizio sociale per i minorenni nell'anno 2022 secondo il periodo di presa in carico.

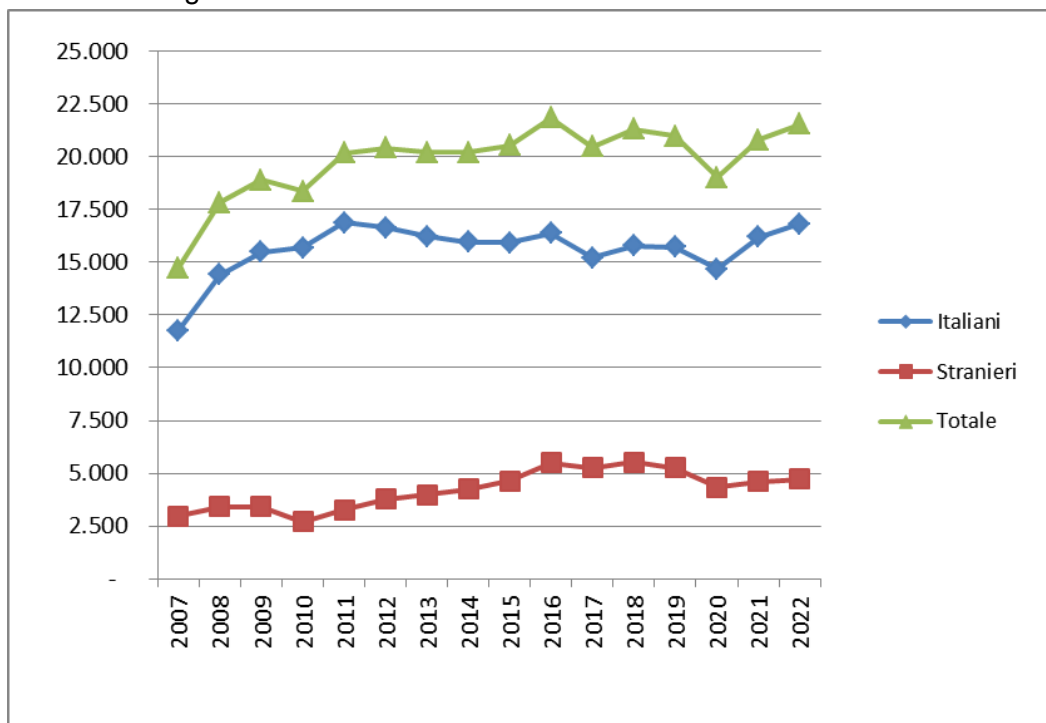

## CENTRI DI PRIMA ACCOGLIENZA

Tabella 7 – Ingressi e presenze nei Centri di prima accoglienza nell'anno 2023, per sede di CPA. Situazione al 15 settembre.

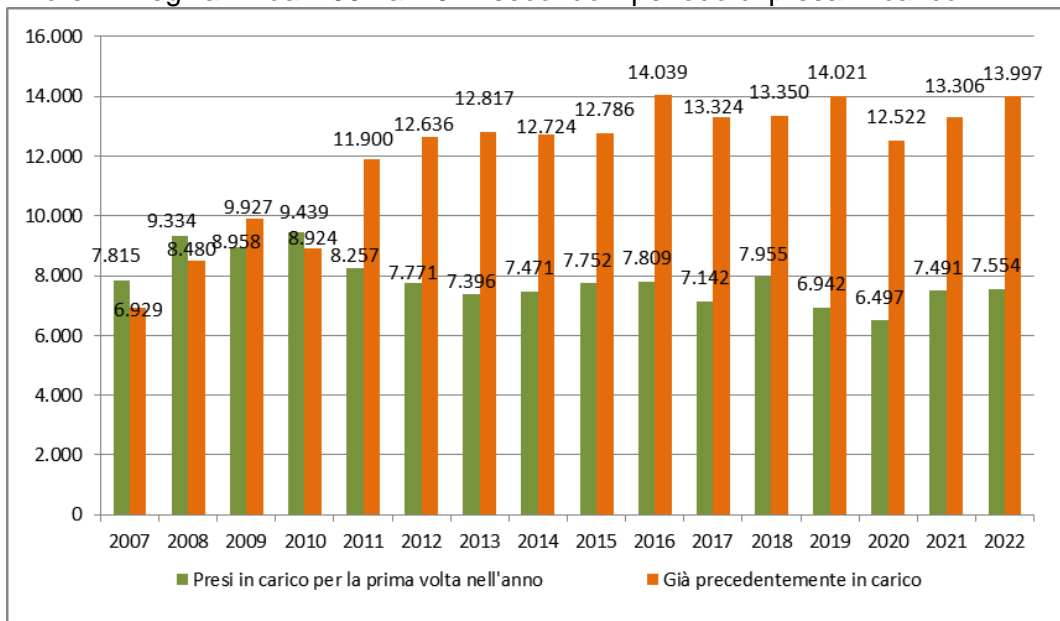
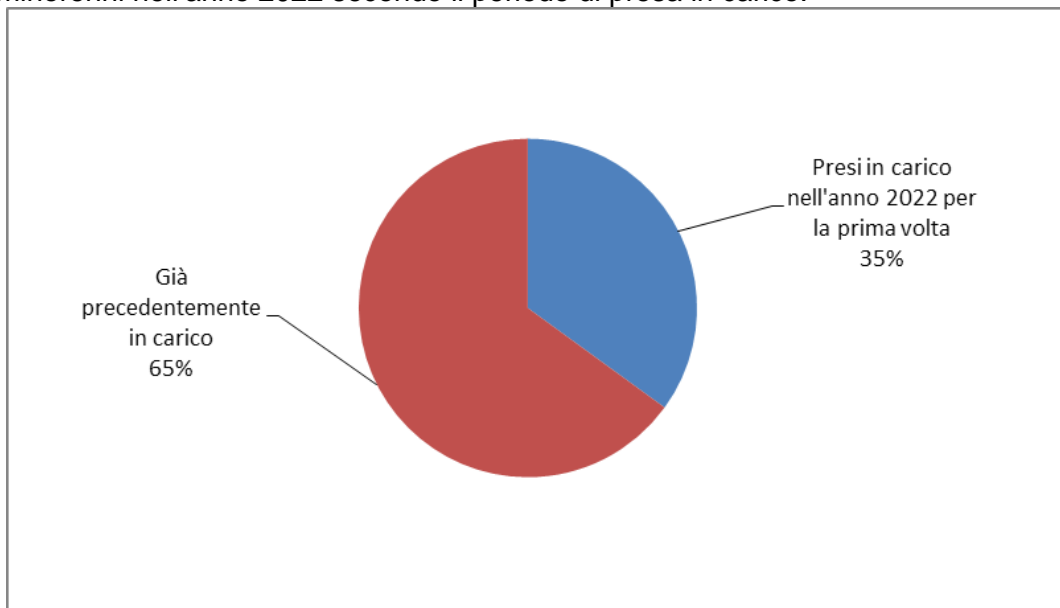
CPA	Ingressi stabili (compresi trasferimenti tra CPA)	Presenza media giornaliera	Presenti al 15 settembre 2023
Torino	60	0,9	2
Genova	39	0,7	0
Milano	116	1,7	3
Treviso	15	0,2	0
Bologna	53	0,6	0
Firenze	19	0,2	0
Roma	103	1,3	0
Ancona	4	0,1	0
L'Aquila	5	0,1	0
Napoli (*)	41	0,5	1
Nisida (NA) (*)	1	0,0	0
Salerno	13	0,2	0
Bari	9	0,1	0
Lecce	3	0,0	0
Catanzaro	7	0,1	0
Potenza	1	0,0	0
Palermo	16	0,2	0
Messina	0	0,0	0
Caltanissetta	1	0,0	0
Catania	42	0,6	0
Quartucciu (CA)	11	0,1	0
Sassari	1	0,0	0
<b>Totale</b>	<b>560</b>	<b>7,6</b>	<b>6</b>

(\*) Napoli = maschile; Nisida (NA) = femminile.

CPA Milano: attività sospesa dal 26.3.2021 al 5.3.2023; durante il periodo di sospensione l'utenza maschile è stata accolta dal CPA di Torino, l'utenza femminile è tuttora accolta dal CPA DI Bologna.

*I dati sono acquisiti dal Sistema Informativo dei Servizi Minorili (SISM) e sono riferiti alla situazione alla data del 15 settembre 2023; l'elaborazione è stata effettuata in data 18 settembre 2023.*

Tabella 8 – Ingressi nei Centri di prima accoglienza secondo l'età, la nazionalità e il sesso. Anno 2023 - fino al 15 settembre.

Età	Italiani			Stranieri			Totale		
	m	f	mf	m	f	mf	m	f	mf
<b>meno di 14 anni</b>	0	0	<b>0</b>	0	0	<b>0</b>	0	0	<b>0</b>
<b>14 anni</b>	23	0	<b>23</b>	12	5	<b>17</b>	35	5	<b>40</b>
<b>15 anni</b>	55	3	<b>58</b>	40	2	<b>42</b>	95	5	<b>100</b>
<b>16 anni</b>	85	2	<b>87</b>	72	5	<b>77</b>	157	7	<b>164</b>
<b>17 anni</b>	126	8	<b>134</b>	115	3	<b>118</b>	241	11	<b>252</b>
<b>18 anni e oltre</b>	1	0	<b>1</b>	1	0	<b>1</b>	2	0	<b>2</b>
<b>Totale</b>	<b>290</b>	<b>13</b>	<b>303</b>	<b>240</b>	<b>15</b>	<b>255</b>	<b>530</b>	<b>28</b>	<b>558</b>

Tabella 9 - Ingressi nei Centri di prima accoglienza secondo la provenienza e il sesso. Anno 2023 - fino al 15 settembre.

Paesi di provenienza	Sesso		Totale
	maschi	femmine	
<b>Italia</b>	<b>290</b>	<b>13</b>	<b>303</b>
<b>Altri Paesi dell'Unione Europea</b>	<b>17</b>	<b>4</b>	<b>21</b>
di cui: Croazia	2	2	4
Romania	14	2	16
<b>Altri Paesi europei</b>	<b>29</b>	<b>6</b>	<b>35</b>
di cui: Albania	15	0	15
Bosnia-Erzegovina	9	4	13
<b>Africa</b>	<b>179</b>	<b>3</b>	<b>182</b>
di cui: Algeria	21	1	22
Egitto	45	0	45
Marocco	42	2	44
Senegal	11	0	11
Tunisia	58	0	58
<b>America</b>	<b>9</b>	<b>1</b>	<b>10</b>
di cui: Perù	4	1	5
<b>Asia</b>	<b>6</b>	<b>1</b>	<b>7</b>
di cui: Pakistan	2	1	3
<b>Totale</b>	<b>530</b>	<b>28</b>	<b>558</b>

La tabella riporta il dettaglio dei Paesi per i quali il numero di minori è risultato pari o superiore a 3.

*I dati sono acquisiti dal Sistema Informativo dei Servizi Minorili (SISM) e sono riferiti alla situazione alla data del 15 settembre 2023; l'elaborazione è stata effettuata in data 18 settembre 2023.*

Tabella 10 – Delitti a carico dei minori entrati nei Centri di prima accoglienza secondo la categoria.  
Anno 2023 - fino al 15 settembre.

DELITTI	Italiani			Stranieri			Totale		
	m	f	mf	m	f	mf	m	f	mf
<b>Contro la persona</b>	<b>65</b>	<b>2</b>	<b>67</b>	<b>54</b>	<b>3</b>	<b>57</b>	<b>119</b>	<b>5</b>	<b>124</b>
di cui: Omicidio volontario consumato	4	1	5	4	0	4	8	1	9
Omicidio volontario tentato	16	1	17	6	0	6	22	1	23
Lesioni personali volontarie	39	0	39	34	3	37	73	3	76
Violenze sessuali	0	0	0	4	0	4	4	0	4
Minaccia	4	0	4	2	0	2	6	0	6
<b>Contro la famiglia, la moralità pubblica, il buon costume</b>	<b>7</b>	<b>0</b>	<b>7</b>	<b>1</b>	<b>0</b>	<b>1</b>	<b>8</b>	<b>0</b>	<b>8</b>
di cui: Maltrattamenti in famiglia	7	0	7	1	0	1	8	0	8
<b>Contro il patrimonio</b>	<b>142</b>	<b>6</b>	<b>148</b>	<b>234</b>	<b>19</b>	<b>253</b>	<b>376</b>	<b>25</b>	<b>401</b>
di cui: Furto	26	3	29	54	10	64	80	13	93
Rapina	91	2	93	166	7	173	257	9	266
Estorsione	12	1	13	3	1	4	15	2	17
Danni	4	0	4	3	0	3	7	0	7
Ricettazione	9	0	9	5	1	6	14	1	15
<b>Contro l'incolumità pubblica</b>	<b>149</b>	<b>4</b>	<b>153</b>	<b>35</b>	<b>0</b>	<b>35</b>	<b>184</b>	<b>4</b>	<b>188</b>
di cui: Stupefacenti	149	4	153	35	0	35	184	4	188
<b>Contro la fede pubblica</b>	<b>8</b>	<b>1</b>	<b>9</b>	<b>3</b>	<b>1</b>	<b>4</b>	<b>11</b>	<b>2</b>	<b>13</b>
di cui: Falsità in atti e persone	6	1	7	3	1	4	9	2	11
<b>Contro Stato, altre istituzioni, ordine pubblico</b>	<b>29</b>	<b>1</b>	<b>30</b>	<b>15</b>	<b>2</b>	<b>17</b>	<b>44</b>	<b>3</b>	<b>47</b>
di cui: Violenza, resistenza, oltraggio	28	1	29	12	2	14	40	3	43
<b>Altri delitti</b>	<b>18</b>	<b>0</b>	<b>18</b>	<b>6</b>	<b>0</b>	<b>6</b>	<b>24</b>	<b>0</b>	<b>24</b>
di cui: Armi	18	0	18	0	0	0	18	0	18
Norme in materia di immigrazione	0	0	0	6	0	6	6	0	6
<b>Totale DELITTI</b>	<b>418</b>	<b>14</b>	<b>432</b>	<b>348</b>	<b>25</b>	<b>373</b>	<b>766</b>	<b>39</b>	<b>805</b>

La tabella riporta il dettaglio dei delitti con frequenza pari o superiori a 3.

I dati sono riferiti ai delitti per i quali i minori sono entrati in CPA; il numero dei delitti è superiore al numero degli ingressi in quanto un minore può essere entrato nella struttura per uno o più delitti.

Tabella 11 – Uscite dai Centri di prima accoglienza secondo il provvedimento di dimissione, la nazionalità e il sesso. Anno 2023 - fino al 15 settembre.

Uscite	Italiani			Stranieri			Totale		
	m	f	mf	m	f	mf	m	f	mf
<b>Con applicazione misura cautelare</b>									
Prescrizioni	34	2	<b>36</b>	11	4	<b>15</b>	45	6	<b>51</b>
Permanenza in casa	58	2	<b>60</b>	19	2	<b>21</b>	77	4	<b>81</b>
Collocamento in comunità	122	4	<b>126</b>	75	6	<b>81</b>	197	10	<b>207</b>
Custodia cautelare	58	3	<b>61</b>	112	2	<b>114</b>	170	5	<b>175</b>
<b>Altre uscite</b>									
Remissione in libertà	16	1	<b>17</b>	18	1	<b>19</b>	34	2	<b>36</b>
Decorrenza dei termini	0	0	<b>0</b>	0	0	<b>0</b>	0	0	<b>0</b>
Minore di 14 anni	0	0	<b>0</b>	0	0	<b>0</b>	0	0	<b>0</b>
Minore in stato gravidanza	0	0	<b>0</b>	0	0	<b>0</b>	0	0	<b>0</b>
Estraneità al fatto	0	0	<b>0</b>	0	0	<b>0</b>	0	0	<b>0</b>
Mancanza di altri presupposti	0	0	<b>0</b>	0	0	<b>0</b>	0	0	<b>0</b>
Maggiorenne	0	0	<b>0</b>	0	0	<b>0</b>	0	0	<b>0</b>
<b>Totale</b>	<b>288</b>	<b>12</b>	<b>300</b>	<b>235</b>	<b>15</b>	<b>250</b>	<b>523</b>	<b>27</b>	<b>550</b>

*I dati sono acquisiti dal Sistema Informativo dei Servizi Minorili (SISM) e sono riferiti alla situazione alla data del 15 settembre 2023; l'elaborazione è stata effettuata in data 18 settembre 2023.*

Tabella 12 - Ingressi nei Centri di prima accoglienza negli anni dal 2007 al 2022 secondo la nazionalità e il sesso.

Anni	Italiani			Stranieri			Totale		
	m	f	mf	m	f	mf	m	f	mf
2007	1.469	76	<b>1.545</b>	1.236	604	<b>1.840</b>	2.705	680	<b>3.385</b>
2008	1.462	85	<b>1.547</b>	1.021	340	<b>1.361</b>	2.483	425	<b>2.908</b>
2009	1.443	51	<b>1.494</b>	704	224	<b>928</b>	2.147	275	<b>2.422</b>
2010	1.355	68	<b>1.423</b>	616	214	<b>830</b>	1.971	282	<b>2.253</b>
2011	1.337	75	<b>1.412</b>	696	235	<b>931</b>	2.033	310	<b>2.343</b>
2012	1.191	65	<b>1.256</b>	668	269	<b>937</b>	1.859	334	<b>2.193</b>
2013	951	67	<b>1.018</b>	690	312	<b>1.002</b>	1.641	379	<b>2.020</b>
2014	689	38	<b>727</b>	565	256	<b>821</b>	1.254	294	<b>1.548</b>
2015	613	40	<b>653</b>	579	206	<b>785</b>	1.192	246	<b>1.438</b>
2016	658	48	<b>706</b>	517	158	<b>675</b>	1.175	206	<b>1.381</b>
2017	583	37	<b>620</b>	484	171	<b>655</b>	1.067	208	<b>1.275</b>
2018	579	39	<b>618</b>	318	154	<b>472</b>	897	193	<b>1.090</b>
2019	501	32	<b>533</b>	304	82	<b>386</b>	805	114	<b>919</b>
2020	322	20	<b>342</b>	213	44	<b>257</b>	535	64	<b>599</b>
2021	319	19	<b>338</b>	219	23	<b>242</b>	538	42	<b>580</b>
2022	363	20	<b>383</b>	327	35	<b>362</b>	690	55	<b>745</b>

Grafico 4 - Ingressi nei Centri di prima accoglienza negli anni dal 2007 al 2022, secondo la nazionalità.

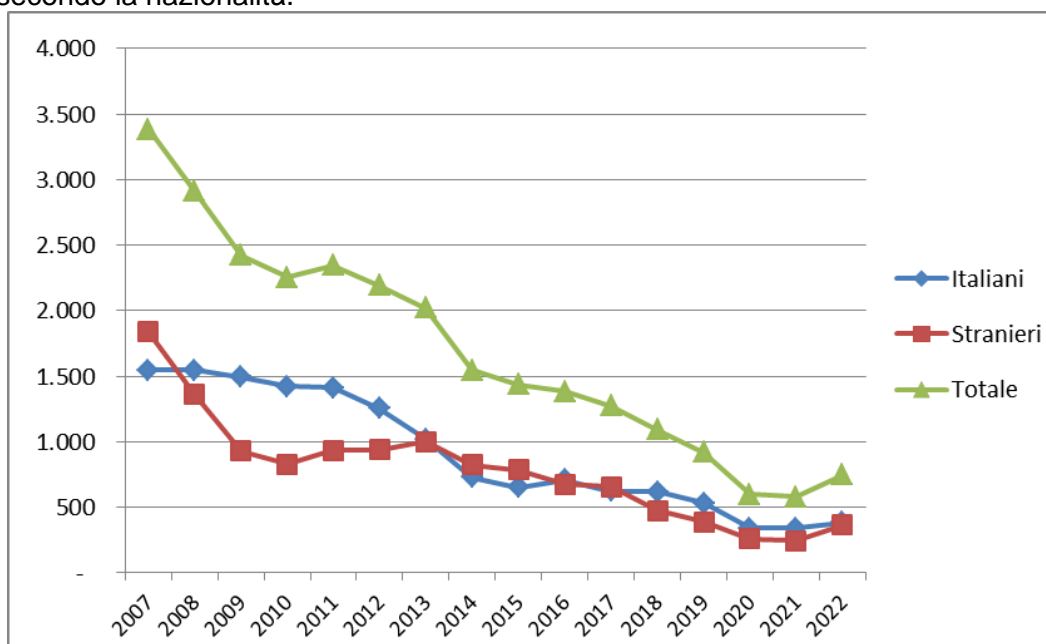



## COMUNITA'

Tabella 13 - Ingressi e presenze nelle Comunità nell'anno 2023. Comunità ministeriali e private. Situazione al 15 settembre.

### a. Comunità ministeriali

Comunità ministeriali	Collocamenti (compresi trasferimenti tra Comunità)	Presenza media giornaliera	Presenti al 15 settembre 2023
Bologna	39	5,7	5
Catanzaro	18	9,9	10
Reggio Calabria	6	5,5	5
<b>Totale</b>	<b>63</b>	<b>21,1</b>	<b>20</b>

### b. Comunità private per regione della struttura.

Comunità private per regione	Collocamenti (compresi trasferimenti tra Comunità)	Presenza media giornaliera	Presenti al 15 settembre 2023
Piemonte	39	39,8	39
Valle d'Aosta	0	0,0	6
Liguria	20	14,3	14
Lombardia	256	185,8	174
Veneto	69	35,8	31
Trentino Alto Adige	11	4,7	7
Friuli Venezia Giulia	31	7,6	4
Emilia Romagna	89	59,2	62
Toscana	62	31,6	34
Umbria	10	8,4	0
Marche	17	20,5	16
Lazio	110	71,6	75
Abruzzo	19	7,7	15
Molise	0	0,0	0
Campania	138	122,7	120
Puglia	103	70,4	73
Basilicata	0	1,3	1
Calabria	35	25,9	26
Sicilia	170	137,2	136
Sardegna	35	29,8	32
<b>Totale</b>	<b>1.214</b>	<b>874,5</b>	<b>865</b>

*I dati sono acquisiti dal Sistema Informativo dei Servizi Minorili (SISM) e sono riferiti alla situazione alla data del 15 settembre 2023; l'elaborazione è stata effettuata in data 18 settembre 2023.*

c. Comunità private per Centro Giustizia Minorile inviante

Comunità private per Centro Giustizia Minorile	Collocamenti (compresi trasferimenti tra Comunità)	Presenza media giornaliera	Presenti al 15 settembre 2023
Torino	84	62,2	62
Milano	303	219,8	210
Venezia	130	61,2	55
Bologna	87	64,6	65
Firenze	75	40,5	43
Roma	132	84,7	97
Napoli	124	114,1	109
Bari	82	60,8	62
Catanzaro	21	24,6	23
Cagliari	34	29,3	31
Palermo	142	112,9	108
<b>Totale</b>	<b>1.214</b>	<b>874,5</b>	<b>865</b>

d. Riepilogo

Comunità	Collocamenti (compresi trasferimenti tra Comunità)	Presenza media giornaliera	Presenti al 15 settembre 2023
Comunità ministeriali	63	21,1	20
Comunità private	1.214	874,5	865
<b>Totale</b>	<b>1.277</b>	<b>895,7</b>	<b>885</b>

Tabella 14 – Collocamenti in Comunità secondo il motivo, la nazionalità e il sesso. Anno 2023 - fino al 15 settembre.

Motivo	Italiani			Stranieri			Totale		
	m	f	mf	m	f	mf	m	f	mf
Per misura cautelare del collocamento in comunità	365	20	<b>385</b>	238	17	<b>255</b>	603	37	<b>640</b>
Da prescrizioni, per trasformazione misura	0	0	<b>0</b>	0	0	<b>0</b>	0	0	<b>0</b>
Da permanenza in casa, per trasformazione misura	4	0	<b>4</b>	1	0	<b>1</b>	5	0	<b>5</b>
Da IPM, per trasformazione misura	39	0	<b>39</b>	56	0	<b>56</b>	95	0	<b>95</b>
Da IPM, per fine aggravamento	91	2	<b>93</b>	42	1	<b>43</b>	133	3	<b>136</b>
Per misura cautelare della permanenza in casa eseguita in comunità	3	0	<b>3</b>	0	0	<b>0</b>	3	0	<b>3</b>
Per messa alla prova	99	13	<b>112</b>	51	2	<b>53</b>	150	15	<b>165</b>
Per applicazione misure penali di comunità/alternative	23	0	<b>23</b>	14	0	<b>14</b>	37	0	<b>37</b>
Per misura di sicurezza	11	0	<b>11</b>	3	0	<b>3</b>	14	0	<b>14</b>
Per libertà controllata	0	0	<b>0</b>	0	0	<b>0</b>	0	0	<b>0</b>
Per arresto, fermo o accompagnamento	1	0	<b>1</b>	6	0	<b>6</b>	7	0	<b>7</b>
<b>Totale</b>	<b>636</b>	<b>35</b>	<b>671</b>	<b>411</b>	<b>20</b>	<b>431</b>	<b>1.047</b>	<b>55</b>	<b>1.102</b>

I dati sono acquisiti dal Sistema Informativo dei Servizi Minorili (SISM) e sono riferiti alla situazione alla data del 15 settembre 2023; l'elaborazione è stata effettuata in data 18 settembre 2023.

Tabella 15 – Collocamenti in Comunità secondo l'età, la nazionalità e il sesso. Anno 2023 - fino al 15 settembre.

Età	Italiani			Stranieri			Totale		
	m	f	mf	m	f	mf	m	f	mf
<b>meno di 14 anni</b>	1	0	<b>1</b>	0	0	<b>0</b>	1	0	<b>1</b>
<b>14 anni</b>	39	1	<b>40</b>	23	1	<b>24</b>	62	2	<b>64</b>
<b>15 anni</b>	110	10	<b>120</b>	46	5	<b>51</b>	156	15	<b>171</b>
<b>16 anni</b>	148	7	<b>155</b>	88	6	<b>94</b>	236	13	<b>249</b>
<b>17 anni</b>	205	14	<b>219</b>	157	6	<b>163</b>	362	20	<b>382</b>
<b>giovani adulti</b>	133	3	<b>136</b>	97	2	<b>99</b>	230	5	<b>235</b>
<b>Totale</b>	<b>636</b>	<b>35</b>	<b>671</b>	<b>411</b>	<b>20</b>	<b>431</b>	<b>1.047</b>	<b>55</b>	<b>1.102</b>

Tabella 16 - Collocamenti in Comunità secondo la provenienza e il sesso. Anno 2023 - fino al 15 settembre.

Paesi di provenienza	Sesso		Totale
	maschi	femmine	
<b>Italia</b>	<b>636</b>	<b>35</b>	<b>671</b>
<b>Altri Paesi dell'Unione Europea</b>	<b>24</b>	<b>9</b>	<b>33</b>
di cui: Bulgaria	3	1	4
Croazia	6	1	7
Romania	9	7	16
<b>Altri Paesi europei</b>	<b>52</b>	<b>3</b>	<b>55</b>
di cui: Albania	28	0	28
Bosnia-Erzegovina	8	0	8
Macedonia	2	2	4
Moldova	5	0	5
Serbia	4	1	5
<b>Africa</b>	<b>309</b>	<b>5</b>	<b>314</b>
di cui: Algeria	18	2	20
Egitto	83	0	83
Guinea	3	0	3
Marocco	100	3	103
Niger	3	0	3
Senegal	9	0	9
Tunisia	88	0	88
<b>America</b>	<b>13</b>	<b>2</b>	<b>15</b>
di cui: Perù	5	1	6
<b>Asia</b>	<b>13</b>	<b>1</b>	<b>14</b>
di cui: Afghanistan	4	0	4
Pakistan	2	1	3
<b>Totale</b>	<b>1.047</b>	<b>55</b>	<b>1.102</b>

La tabella riporta il dettaglio dei Paesi per i quali il numero di minori è risultato pari o superiore a 3.

*I dati sono acquisiti dal Sistema Informativo dei Servizi Minorili (SISM) e sono riferiti alla situazione alla data del 15 settembre 2023; l'elaborazione è stata effettuata in data 18 settembre 2023.*

Tabella 17 – Delitti a carico dei minorenni e giovani adulti collocati in Comunità secondo la categoria. Anno 2023 - fino al 15 settembre.

DELITTI	Italiani			Stranieri			Totale		
	m	f	mf	m	f	mf	m	f	mf
<b>Contro la persona</b>	<b>281</b>	<b>10</b>	<b>291</b>	<b>188</b>	<b>7</b>	<b>195</b>	<b>469</b>	<b>17</b>	<b>486</b>
di cui: Omicidio volontario consumato	3	1	4	0	0	0	3	1	4
Omicidio volontario tentato	27	1	28	8	0	8	35	1	36
Percosse	7	2	9	41	0	41	48	2	50
Lesioni personali volontarie	145	4	149	72	7	79	217	11	228
Sfruttamento pornografia minorile	8	0	8	0	0	0	8	0	8
Violenze sessuali	13	0	13	16	0	16	29	0	29
Atti sessuali con minorenne	4	0	4	0	0	0	4	0	4
Sequestro di persona	8	0	8	2	0	2	10	0	10
Violenza privata	6	0	6	2	0	2	8	0	8
Minaccia	30	2	32	4	0	4	34	2	36
Atti persecutori (stalking)	19	0	19	42	0	42	61	0	61
Violazione di domicilio	4	0	0	0	0	0	0	0	0
<b>Contro famiglia, moralità pubblica, buon costume</b>	<b>63</b>	<b>3</b>	<b>66</b>	<b>10</b>	<b>1</b>	<b>11</b>	<b>73</b>	<b>4</b>	<b>77</b>
di cui: Maltrattamenti in famiglia	63	3	66	10	1	11	73	4	77
<b>Contro il patrimonio</b>	<b>487</b>	<b>27</b>	<b>514</b>	<b>490</b>	<b>21</b>	<b>511</b>	<b>977</b>	<b>48</b>	<b>1.025</b>
di cui: Furto	120	7	127	104	2	106	224	9	233
Rapina	273	13	286	307	15	322	580	28	608
Estorsione	43	0	43	53	3	56	96	3	99
Danni	22	4	26	8	0	8	30	4	34
Truffa	3	0	3	1	0	1	4	0	4
Ricettazione	24	3	27	15	1	16	39	4	43
<b>Contro l'incolumità pubblica</b>	<b>192</b>	<b>7</b>	<b>199</b>	<b>65</b>	<b>0</b>	<b>65</b>	<b>257</b>	<b>7</b>	<b>264</b>
di cui: Stupefacenti	187	7	194	63	0	63	250	7	257
Danneggiamento seguito da incendio	3	0	3	2	0	2	5	0	5
<b>Contro la fede pubblica</b>	<b>15</b>	<b>5</b>	<b>20</b>	<b>7</b>	<b>1</b>	<b>8</b>	<b>22</b>	<b>6</b>	<b>28</b>
di cui: Falsità in atti e persone	12	5	17	7	1	8	19	6	25
Falsità in monete	3	0	3	0	0	0	3	0	3
<b>Contro Stato, altre istituzioni, ordine pubblico</b>	<b>54</b>	<b>8</b>	<b>62</b>	<b>28</b>	<b>3</b>	<b>31</b>	<b>82</b>	<b>11</b>	<b>93</b>
di cui: Violenza, resistenza a P.U.	45	8	53	26	3	29	71	11	82
Associazione per delinquere	2	0	2	1	0	1	3	0	3
Associazione di tipo mafioso	4	0	4	0	0	0	4	0	4
<b>Altri delitti</b>	<b>36</b>	<b>1</b>	<b>37</b>	<b>5</b>	<b>0</b>	<b>5</b>	<b>41</b>	<b>1</b>	<b>42</b>
di cui: Armi	35	1	36	3	0	3	38	1	39
<b>Totale DELITTI</b>	<b>1.128</b>	<b>61</b>	<b>1.189</b>	<b>793</b>	<b>33</b>	<b>826</b>	<b>1.921</b>	<b>94</b>	<b>2.015</b>

La tabella riporta il dettaglio dei delitti con frequenza pari o superiori a 3.

I dati sono riferiti ai delitti per i quali i soggetti sono stati collocati in Comunità; il numero dei delitti è superiore al numero degli ingressi in quanto un minore può essere entrato nella struttura per uno o più delitti.

*I dati sono acquisiti dal Sistema Informativo dei Servizi Minorili (SISM) e sono riferiti alla situazione alla data del 15 settembre 2023; l'elaborazione è stata effettuata in data 18 settembre 2023.*

Tabella 18 – Collocamenti in Comunità negli anni dal 2007 al 2022 secondo la nazionalità e il sesso.

Anni	Italiani			Stranieri			Totale		
	m	f	mf	m	f	mf	m	f	mf
2007	1.056	46	<b>1.102</b>	667	127	<b>794</b>	1.723	173	<b>1.896</b>
2008	1.130	65	<b>1.195</b>	651	119	<b>770</b>	1.781	184	<b>1.965</b>
2009	1.160	52	<b>1.212</b>	542	71	<b>613</b>	1.702	123	<b>1.825</b>
2010	1.189	59	<b>1.248</b>	490	83	<b>573</b>	1.679	142	<b>1.821</b>
2011	1.222	75	<b>1.297</b>	540	89	<b>629</b>	1.762	164	<b>1.926</b>
2012	1.225	60	<b>1.285</b>	631	122	<b>753</b>	1.856	182	<b>2.038</b>
2013	1.119	70	<b>1.189</b>	594	111	<b>705</b>	1.713	181	<b>1.894</b>
2014	929	50	<b>979</b>	583	154	<b>737</b>	1.512	204	<b>1.716</b>
2015	864	56	<b>920</b>	623	145	<b>768</b>	1.487	201	<b>1.688</b>
2016	965	64	<b>1.029</b>	691	103	<b>794</b>	1.656	167	<b>1.823</b>
2017	1.042	68	<b>1.110</b>	622	105	<b>727</b>	1.664	173	<b>1.837</b>
2018	1.149	73	<b>1.222</b>	631	108	<b>739</b>	1.780	181	<b>1.961</b>
2019	1.184	72	<b>1.256</b>	583	86	<b>669</b>	1.767	158	<b>1.925</b>
2020	911	51	<b>962</b>	467	39	<b>506</b>	1.378	90	<b>1.468</b>
2021	954	77	<b>1.031</b>	494	37	<b>531</b>	1.448	114	<b>1.562</b>
2022	974	57	<b>1.031</b>	612	34	<b>646</b>	1.586	91	<b>1.677</b>

Grafico 5 – Collocamenti in Comunità negli anni dal 2007 al 2022, secondo la nazionalità.



Tabella 19 – Presenza media giornaliera nelle Comunità nel periodo dal 2007 al 2022, secondo la nazionalità e il sesso.

Anni	Italiani			Stranieri			Totale		
	m	f	mf	m	f	mf	m	f	mf
2007	343	21	<b>364</b>	164	16	<b>180</b>	508	37	<b>544</b>
2008	419	28	<b>447</b>	216	14	<b>230</b>	635	42	<b>677</b>
2009	495	29	<b>524</b>	228	12	<b>240</b>	723	41	<b>764</b>
2010	578	29	<b>607</b>	205	15	<b>220</b>	783	44	<b>827</b>
2011	613	37	<b>650</b>	234	20	<b>253</b>	847	57	<b>904</b>
2012	632	43	<b>675</b>	262	20	<b>282</b>	894	63	<b>957</b>
2013	597	38	<b>635</b>	267	23	<b>290</b>	864	61	<b>925</b>
2014	518	33	<b>551</b>	262	24	<b>286</b>	780	57	<b>837</b>
2015	508	30	<b>538</b>	247	23	<b>270</b>	755	53	<b>808</b>
2016	521	34	<b>555</b>	281	21	<b>302</b>	802	55	<b>857</b>
2017	558	39	<b>597</b>	315	25	<b>339</b>	873	63	<b>936</b>
2018	631	40	<b>671</b>	312	29	<b>341</b>	943	69	<b>1.012</b>
2019	699	54	<b>752</b>	287	34	<b>321</b>	986	88	<b>1.073</b>
2020	662	36	<b>698</b>	272	22	<b>294</b>	934	58	<b>992</b>
2021	653	45	<b>698</b>	256	12	<b>268</b>	909	57	<b>966</b>
2022	582	39	<b>621</b>	251	12	<b>263</b>	833	51	<b>884</b>

Grafico 6 – Presenza media giornaliera nelle Comunità nel periodo dal 2007 al 2022, secondo la nazionalità.

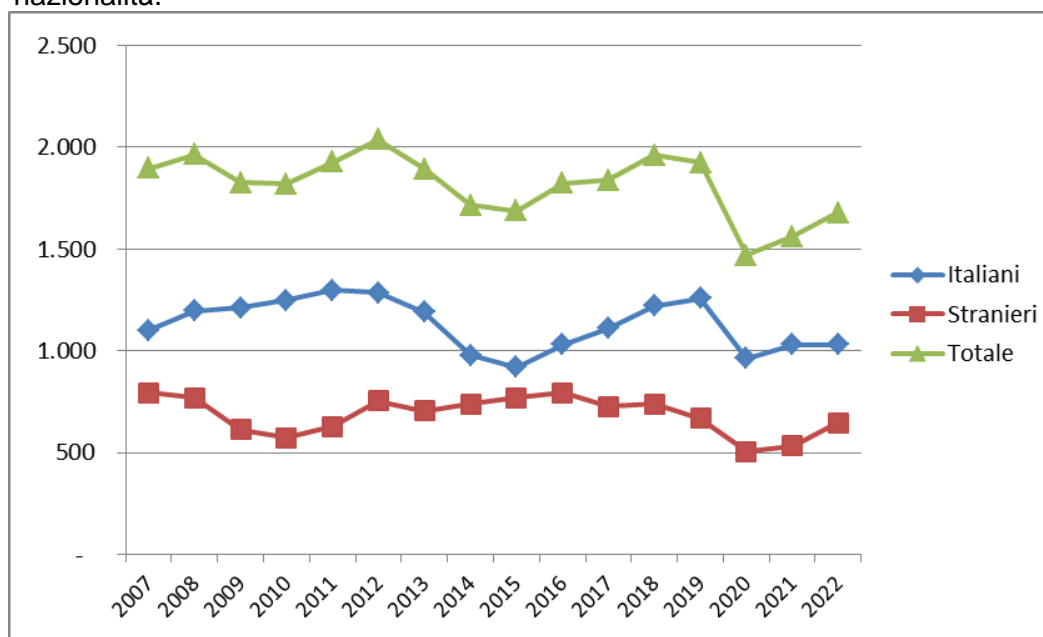
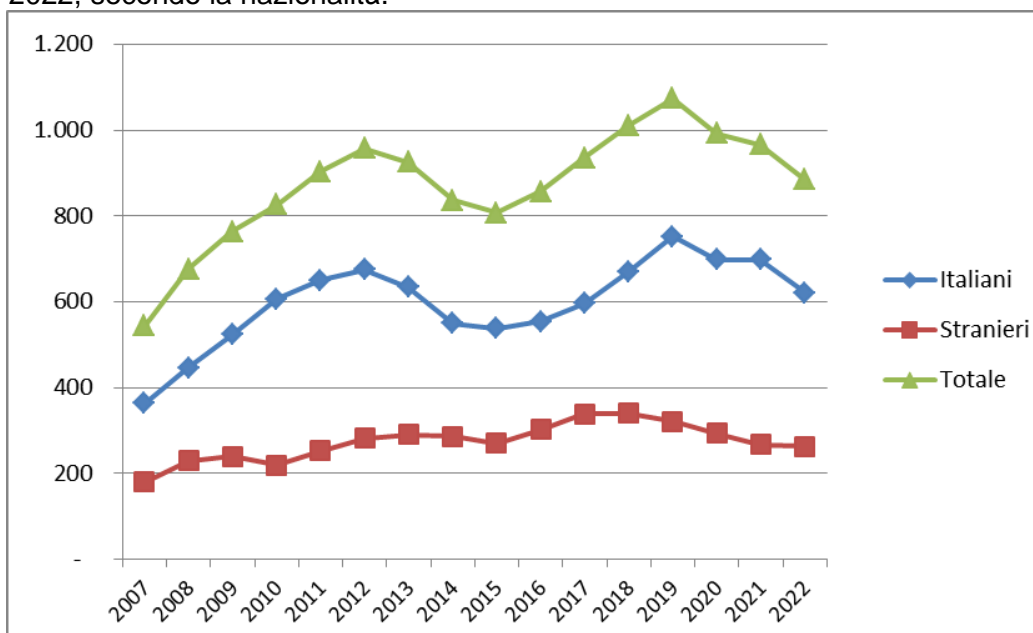

## ISTITUTI PENALI PER I MINORENNI

Tabella 20 - Ingressi e presenze negli Istituti penali per i minorenni nell'anno 2023, per sede. Situazione al 15 settembre.

IPM	Ingresso stabile (compresi trasferimenti tra IPM)	Presenza media giornaliera	Presenti al 15 settembre 2023
Torino	118	41,8	45
Pontremoli (MS) (*)	27	6,9	10
Milano	212	31,9	40
Treviso	18	1,6	12
Bologna	105	39,7	39
Firenze	37	15,3	15
Roma (**)	116	45,6	39
Nisida (NA) (**)	108	55,0	54
Airola (BN)	59	31,2	31
Bari	90	23,8	24
Potenza	29	14,5	16
Catanzaro	40	14,1	18
Palermo	85	19,1	17
Catania	97	26,0	30
Acireale (CT)	33	15,7	16
Caltanissetta	32	8,6	8
Quartucciu (CA)	25	10,3	12
<b>Totale</b>	<b>1.231</b>	<b>401,1</b>	<b>426</b>

(\*) solo femminile

(\*\*) con sezione femminile

IPM Treviso: attività sospesa dal 13.04.2022 al 24.07.2023.

*I dati sono acquisiti dal Sistema Informativo dei Servizi Minorili (SISM) e sono riferiti alla situazione alla data del 15 settembre 2023; l'elaborazione è stata effettuata in data 18 settembre 2023.*

Tabella 21 - Detenuti presenti negli IPM alla data del 15 settembre 2023, secondo la sede dell'IPM e l'età.

IPM	Minorenni		Giovani adulti		Totale
	14-15 anni	16-17 anni	18-20 anni	21-24 anni	
Torino	7	27	10	1	<b>45</b>
Pontremoli (MS) (*)	3	3	3	1	<b>10</b>
Milano	3	24	12	1	<b>40</b>
Treviso	2	9	1	0	<b>12</b>
Bologna	1	18	14	6	<b>39</b>
Firenze	2	4	4	5	<b>15</b>
Roma (**)	3	16	16	4	<b>39</b>
Nisida (NA) (**)	6	25	18	5	<b>54</b>
Airola (BN)	1	13	11	6	<b>31</b>
Bari	5	13	3	3	<b>24</b>
Potenza	1	4	6	5	<b>16</b>
Catanzaro	1	7	6	4	<b>18</b>
Palermo	0	10	6	1	<b>17</b>
Catania	4	18	2	6	<b>30</b>
Acireale (CT)	0	6	8	2	<b>16</b>
Caltanissetta	0	4	3	1	<b>8</b>
Quartucciu (CA)	1	3	4	4	<b>12</b>
<b>Totale</b>	<b>40</b>	<b>204</b>	<b>127</b>	<b>55</b>	<b>426</b>

(\*) solo femminile

(\*\*) con sezione femminile

Tabella 22 – Detenuti presenti negli IPM alla data del 15 settembre 2023, secondo l'età, la nazionalità e il sesso.

Età	Italiani			Stranieri			Totale		
	maschi	femmine	Totale	maschi	femmine	Totale	maschi	femmine	Totale
<b>14-15 anni</b>	20	3	<b>23</b>	17	0	<b>17</b>	37	3	<b>40</b>
<b>16-17 anni</b>	76	4	<b>80</b>	122	2	<b>124</b>	198	6	<b>204</b>
<b>18-20 anni</b>	62	3	<b>65</b>	60	2	<b>62</b>	122	5	<b>127</b>
<b>21-24 anni</b>	27	2	<b>29</b>	26	0	<b>26</b>	53	2	<b>55</b>
<b>Totale</b>	<b>185</b>	<b>12</b>	<b>197</b>	<b>225</b>	<b>4</b>	<b>229</b>	<b>410</b>	<b>16</b>	<b>426</b>

I dati sono acquisiti dal Sistema Informativo dei Servizi Minorili (SISM) e sono riferiti alla situazione alla data del 15 settembre 2023; l'elaborazione è stata effettuata in data 18 settembre 2023



Tabella 23 – Detenuti presenti negli Istituti penali per i minorenni alla data del 15 settembre 2023, per posizione giuridica, età, nazionalità e sesso.

Minorenni.

Posizione giuridica	Italiani			Stranieri			Totale		
	m	f	mf	m	f	mf	m	f	mf
<b>In attesa di 1° giudizio</b>	33	4	<b>37</b>	79	1	<b>80</b>	112	5	<b>117</b>
<b>Appellanti</b>	5	1	<b>6</b>	1	0	<b>1</b>	6	1	<b>7</b>
<b>Ricorrenti</b>	4	0	<b>4</b>	0	0	<b>0</b>	4	0	<b>4</b>
<b>Mista senza definitivo</b>	40	1	<b>41</b>	41	0	<b>41</b>	81	1	<b>82</b>
<b>Definitivi</b>	2	1	<b>3</b>	3	0	<b>3</b>	5	1	<b>6</b>
<b>Mista con definitivo</b>	12	0	<b>12</b>	15	1	<b>16</b>	27	1	<b>28</b>
<b>Totale</b>	<b>96</b>	<b>7</b>	<b>103</b>	<b>139</b>	<b>2</b>	<b>141</b>	<b>235</b>	<b>9</b>	<b>244</b>

Giovani adulti.

Posizione giuridica	Italiani			Stranieri			Totale		
	m	f	mf	m	f	mf	m	f	mf
<b>In attesa di 1° giudizio</b>	8	0	<b>8</b>	23	1	<b>24</b>	31	1	<b>32</b>
<b>Appellanti</b>	2	2	<b>4</b>	3	0	<b>3</b>	5	2	<b>7</b>
<b>Ricorrenti</b>	0	0	<b>0</b>	1	0	<b>1</b>	1	0	<b>1</b>
<b>Mista senza definitivo</b>	20	0	<b>20</b>	14	1	<b>15</b>	34	1	<b>35</b>
<b>Definitivi</b>	8	2	<b>10</b>	8	0	<b>8</b>	16	2	<b>18</b>
<b>Mista con definitivo</b>	51	1	<b>52</b>	37	0	<b>37</b>	88	1	<b>89</b>
<b>Totale</b>	<b>89</b>	<b>5</b>	<b>94</b>	<b>86</b>	<b>2</b>	<b>88</b>	<b>175</b>	<b>7</b>	<b>182</b>

Totale.

Posizione giuridica	Italiani			Stranieri			Totale		
	m	f	mf	m	f	mf	m	f	mf
<b>In attesa di 1° giudizio</b>	41	4	<b>45</b>	102	2	<b>104</b>	143	6	<b>149</b>
<b>Appellanti</b>	7	3	<b>10</b>	4	0	<b>4</b>	11	3	<b>14</b>
<b>Ricorrenti</b>	4	0	<b>4</b>	1	0	<b>1</b>	5	0	<b>5</b>
<b>Mista senza definitivo</b>	60	1	<b>61</b>	55	1	<b>56</b>	115	2	<b>117</b>
<b>Definitivi</b>	10	3	<b>13</b>	11	0	<b>11</b>	21	3	<b>24</b>
<b>Mista con definitivo</b>	63	1	<b>64</b>	52	1	<b>53</b>	115	2	<b>117</b>
<b>Totale</b>	<b>185</b>	<b>12</b>	<b>197</b>	<b>225</b>	<b>4</b>	<b>229</b>	<b>410</b>	<b>16</b>	<b>426</b>

*I dati sono acquisiti dal Sistema Informativo dei Servizi Minorili (SISM) e sono riferiti alla situazione alla data del 15 settembre 2023; l'elaborazione è stata effettuata in data 18 settembre 2023.*

Tabella 24 – Ingressi negli Istituti penali per i minorenni secondo il motivo, la nazionalità e il sesso. Anno 2023 - fino al 15 settembre.

Motivo	Italiani			Stranieri			Totale		
	m	f	mf	m	f	mf	m	f	mf
<b>Per custodia cautelare</b>									
Dalla libertà	79	2	<b>81</b>	72	1	<b>73</b>	151	3	<b>154</b>
Da CPA	54	3	<b>57</b>	113	2	<b>115</b>	167	5	<b>172</b>
Da comunità, per trasformazione di misura	15	2	<b>17</b>	9	2	<b>11</b>	24	4	<b>28</b>
Da comunità per nuovo procedimento	2	0	<b>2</b>	0	0	<b>0</b>	2	0	<b>2</b>
Da comunità, per aggravamento	137	3	<b>140</b>	88	4	<b>92</b>	225	7	<b>232</b>
Da evasione per custodia cautelare	0	0	<b>0</b>	1	0	<b>1</b>	1	0	<b>1</b>
Da istituto penale per adulti	0	0	<b>0</b>	16	0	<b>16</b>	16	0	<b>16</b>
<b>Per esecuzione di pena</b>									
Dalla libertà	36	3	<b>39</b>	30	16	<b>46</b>	66	19	<b>85</b>
Da comunità	3	0	<b>3</b>	3	0	<b>3</b>	6	0	<b>6</b>
Per revoca o sospensione misura penale di comunità/alternativa alla detenzione	45	0	<b>45</b>	13	1	<b>14</b>	58	1	<b>59</b>
Per revoca libertà controllata	0	0	<b>0</b>	1	0	<b>1</b>	1	0	<b>1</b>
Dagli arresti domiciliari (adulti)	2	0	<b>2</b>	0	0	<b>0</b>	2	0	<b>2</b>
Da evasione per esecuzione pena	5	0	<b>5</b>	0	0	<b>0</b>	5	0	<b>5</b>
Da istituto penale per adulti	1	0	<b>1</b>	0	0	<b>0</b>	1	0	<b>1</b>
<b>Totale</b>	<b>379</b>	<b>13</b>	<b>392</b>	<b>346</b>	<b>26</b>	<b>372</b>	<b>725</b>	<b>39</b>	<b>764</b>

Tabella 25 – Ingressi negli Istituti penali per i minorenni secondo l'età, la nazionalità e il sesso. Anno 2023 - fino al 15 settembre.

Età	Italiani			Stranieri			Totale		
	m	f	mf	m	f	mf	m	f	mf
<b>14-15 anni</b>	63	4	<b>67</b>	49	1	<b>50</b>	112	5	<b>117</b>
<b>16-17 anni</b>	177	6	<b>183</b>	215	6	<b>221</b>	392	12	<b>404</b>
<b>18-20 anni</b>	93	3	<b>96</b>	62	4	<b>66</b>	155	7	<b>162</b>
<b>21-24 anni</b>	46	0	<b>46</b>	20	15	<b>35</b>	66	15	<b>81</b>
<b>Totale</b>	<b>379</b>	<b>13</b>	<b>392</b>	<b>346</b>	<b>26</b>	<b>372</b>	<b>725</b>	<b>39</b>	<b>764</b>

*I dati sono acquisiti dal Sistema Informativo dei Servizi Minorili (SISM) e sono riferiti alla situazione alla data del 15 settembre 2023; l'elaborazione è stata effettuata in data 18 settembre 2023.*

Tabella 26 – Ingressi negli Istituti penali per i minorenni secondo la provenienza e il sesso. Anno 2023 - fino al 15 settembre.

Paesi di provenienza	Sesso		Totale
	maschi	femmine	
<b>Italia</b>	<b>379</b>	<b>13</b>	<b>392</b>
<b>Altri Paesi dell'Unione Europea</b>	<b>20</b>	<b>6</b>	<b>26</b>
di cui: Croazia	3	5	8
Romania	12	1	13
<b>Altri Paesi europei</b>	<b>34</b>	<b>14</b>	<b>48</b>
di cui: Albania	21	0	21
Bosnia-Erzegovina	6	9	15
Serbia	4	5	9
<b>Africa</b>	<b>281</b>	<b>4</b>	<b>285</b>
di cui: Algeria	32	2	34
Egitto	72	0	72
Marocco	84	2	86
Senegal	8	0	8
Tunisia	77	0	77
<b>America</b>	<b>5</b>	<b>2</b>	<b>7</b>
<b>Asia</b>	<b>6</b>	<b>0</b>	<b>6</b>
di cui: Pakistan	4	0	4
<b>Totale</b>	<b>725</b>	<b>39</b>	<b>764</b>

La tabella riporta il dettaglio dei Paesi per i quali il numero di minori è risultato pari o superiore a 3.

*I dati sono acquisiti dal Sistema Informativo dei Servizi Minorili (SISM) e sono riferiti alla situazione alla data del 15 settembre 2023; l'elaborazione è stata effettuata in data 18 settembre 2023.*

Tabella 27 – Delitti a carico dei minorenni e giovani adulti entrati negli Istituti penali per i minorenni secondo la categoria. Anno 2023 - fino al 15 settembre.

DELITTI	Italiani			Stranieri			Totale		
	m	f	mf	m	f	mf	m	f	mf
<b>Contro la persona</b>	<b>171</b>	<b>4</b>	<b>175</b>	<b>177</b>	<b>6</b>	<b>183</b>	<b>348</b>	<b>10</b>	<b>358</b>
di cui: Omicidio volontario consumato	4	1	5	4	0	4	8	1	9
Omicidio volontario tentato	31	2	33	7	0	7	38	2	40
Percosse	4	0	4	40	1	41	44	1	45
Lesioni personali volontarie	82	1	83	77	4	81	159	5	164
Sequestro di persona	6	0	6	1	0	1	7	0	7
Violenze sessuali	7	0	7	4	0	4	11	0	11
Violenza privata	6	0	6	0	0	0	6	0	6
Minaccia	15	0	15	3	1	4	18	1	19
Atti persecutori (stalking)	9	0	9	40	0	40	49	0	49
<b>Contro la famiglia, la moralità pubblica, il buon costume</b>	<b>16</b>	<b>0</b>	<b>16</b>	<b>4</b>	<b>0</b>	<b>4</b>	<b>20</b>	<b>0</b>	<b>20</b>
di cui: Maltrattamenti in famiglia	16	0	16	4	0	4	20	0	20
<b>Contro il patrimonio</b>	<b>405</b>	<b>12</b>	<b>417</b>	<b>473</b>	<b>38</b>	<b>511</b>	<b>878</b>	<b>50</b>	<b>928</b>
di cui: Furto	123	3	126	109	25	134	232	28	260
Rapina	210	4	214	285	11	296	495	15	510
Estorsione	27	2	29	51	1	52	78	3	81
Danni	16	2	18	8	0	8	24	2	26
Ricettazione	29	1	30	17	1	18	46	2	48
<b>Contro l'incolumità pubblica</b>	<b>131</b>	<b>1</b>	<b>132</b>	<b>38</b>	<b>0</b>	<b>38</b>	<b>169</b>	<b>1</b>	<b>170</b>
di cui: stupefacenti	129	1	130	35	0	35	164	1	165
Danneggiamento seguito da incendio	1	0	1	3	0	3	4	0	4
<b>Contro la fede pubblica</b>	<b>5</b>	<b>1</b>	<b>6</b>	<b>4</b>	<b>2</b>	<b>6</b>	<b>9</b>	<b>3</b>	<b>12</b>
di cui: Falsità in atti e persone	3	1	4	4	2	6	7	3	10
<b>Contro Stato, altre istituzioni, ordine pubblico</b>	<b>48</b>	<b>1</b>	<b>49</b>	<b>28</b>	<b>5</b>	<b>33</b>	<b>76</b>	<b>6</b>	<b>82</b>
di cui: Contro l'autorità delle decisioni giudiziarie	0	0	0	0	3	3	0	3	3
Violenza, resistenza, oltraggio	41	1	42	24	2	26	65	3	68
Associazione di tipo mafioso	4	0	4	0	0	0	4	0	4
<b>Altri delitti</b>	<b>33</b>	<b>0</b>	<b>33</b>	<b>7</b>	<b>0</b>	<b>7</b>	<b>40</b>	<b>0</b>	<b>40</b>
di cui: Armi	31	0	31	1	0	1	32	0	32
Norme in materia di immigrazione	0	0	0	6	0	6	6	0	6
<b>Totale DELITTI</b>	<b>809</b>	<b>19</b>	<b>828</b>	<b>731</b>	<b>51</b>	<b>782</b>	<b>1.540</b>	<b>70</b>	<b>1.610</b>

La tabella riporta il dettaglio dei delitti con frequenza pari o superiori a 3.

I dati sono riferiti ai delitti per i quali i soggetti sono entrati in IPM; il numero dei delitti è superiore al numero degli ingressi in quanto un soggetto può essere entrato nella struttura per uno o più delitti.

*I dati sono acquisiti dal Sistema Informativo dei Servizi Minorili (SISM) e sono riferiti alla situazione alla data del 15 settembre 2023; l'elaborazione è stata effettuata in data 18 settembre 2023.*

Tabella 28 – Uscite dagli Istituti penali per i minorenni secondo il motivo, la nazionalità e il sesso.  
Anno 2023 - fino al 15 settembre.

Motivi di uscita	Italiani			Stranieri			Totale		
	m	f	mf	m	f	mf	m	f	mf
<b>Da custodia cautelare</b>									
Decorrenza termini custodia cautelare	7	0	<b>7</b>	7	0	<b>7</b>	14	0	<b>14</b>
Revoca della custodia cautelare	4	2	<b>6</b>	1	0	<b>1</b>	5	2	<b>7</b>
Remissione in libertà	10	0	<b>10</b>	19	0	<b>19</b>	29	0	<b>29</b>
Permanenza in casa	24	0	<b>24</b>	12	1	<b>13</b>	36	1	<b>37</b>
Collocamento in comunità (compresi fine aggravamento)	181	2	<b>183</b>	173	3	<b>176</b>	354	5	<b>359</b>
Sospensione del processo e messa alla prova	5	1	<b>6</b>	15	1	<b>16</b>	20	2	<b>22</b>
Arresti domiciliari	1	0	<b>1</b>	0	0	<b>0</b>	1	0	<b>1</b>
Sospensione condizionale della pena	3	0	<b>3</b>	3	1	<b>4</b>	6	1	<b>7</b>
Provvedimento del giudice a seguito di udienza	1	0	<b>1</b>	1	0	<b>1</b>	2	0	<b>2</b>
<b>Da espiazione pena</b>									
Espiazione della pena	18	1	<b>19</b>	14	0	<b>14</b>	32	1	<b>33</b>
Differimento esecuzione pena	0	0	<b>0</b>	1	12	<b>13</b>	1	12	<b>13</b>
Sospensione esecuzione pena	0	0	<b>0</b>	2	0	<b>2</b>	2	0	<b>2</b>
Affidamento in prova al servizio sociale	20	0	<b>20</b>	16	0	<b>16</b>	36	0	<b>36</b>
Detenzione domiciliare	25	0	<b>25</b>	9	6	<b>15</b>	34	6	<b>40</b>
Concessione Legge 199/2010	2	0	<b>2</b>	2	0	<b>2</b>	4	0	<b>4</b>
<b>Trasferimenti a strutture per adulti</b>									
A strutture per adulti	57	0	<b>57</b>	30	1	<b>31</b>	87	1	<b>88</b>
<b>Totale</b>	<b>358</b>	<b>6</b>	<b>364</b>	<b>305</b>	<b>25</b>	<b>330</b>	<b>663</b>	<b>31</b>	<b>694</b>

*I dati sono acquisiti dal Sistema Informativo dei Servizi Minorili (SISM) e sono riferiti alla situazione alla data del 15 settembre 2023; l'elaborazione è stata effettuata in data 18 settembre 2023.*

Tabella 29 – Ingressi negli Istituti penali per i minorenni negli anni dal 2007 al 2022, secondo la nazionalità e il sesso.

Anni	Italiani			Stranieri			Totale		
	m	f	mf	m	f	mf	m	f	mf
2007	609	36	<b>645</b>	536	156	<b>692</b>	1.145	192	<b>1.337</b>
2008	657	37	<b>694</b>	524	129	<b>653</b>	1.181	166	<b>1.347</b>
2009	666	33	<b>699</b>	414	109	<b>523</b>	1.080	142	<b>1.222</b>
2010	689	24	<b>713</b>	355	104	<b>459</b>	1.044	128	<b>1.172</b>
2011	714	21	<b>735</b>	409	102	<b>511</b>	1.123	123	<b>1.246</b>
2012	649	18	<b>667</b>	466	119	<b>585</b>	1.115	137	<b>1.252</b>
2013	634	19	<b>653</b>	422	126	<b>548</b>	1.056	145	<b>1.201</b>
2014	509	14	<b>523</b>	357	112	<b>469</b>	866	126	<b>992</b>
2015	480	26	<b>506</b>	425	137	<b>562</b>	905	163	<b>1.068</b>
2016	549	25	<b>574</b>	458	109	<b>567</b>	1.007	134	<b>1.141</b>
2017	520	31	<b>551</b>	419	87	<b>506</b>	939	118	<b>1.057</b>
2018	609	27	<b>636</b>	384	112	<b>496</b>	993	139	<b>1.132</b>
2019	578	21	<b>599</b>	344	85	<b>429</b>	922	106	<b>1.028</b>
2020	337	18	<b>355</b>	310	48	<b>358</b>	647	66	<b>713</b>
2021	450	18	<b>468</b>	320	47	<b>367</b>	770	65	<b>835</b>
2022	491	20	<b>511</b>	484	56	<b>540</b>	975	76	<b>1.051</b>

Grafico 7 – Ingressi negli Istituti penali per i minorenni negli anni dal 2007 al 2022, secondo la nazionalità.



Tabella 30 – Presenza media giornaliera negli Istituti penali per i minorenni nel periodo dal 2007 al 2022, secondo la nazionalità e il sesso.

Anni	Italiani			Stranieri			Totale		
	m	f	mf	m	f	mf	m	f	mf
2007	199	6	205	182	36	218	380	42	422
2008	244	13	257	179	33	212	422	46	468
2009	290	6	296	179	28	207	469	34	503
2010	300	9	308	138	28	165	438	36	474
2011	319	6	325	140	21	161	459	27	486
2012	304	4	308	170	30	200	474	34	508
2013	263	5	268	155	29	184	418	34	452
2014	220	5	225	122	18	140	342	23	365
2015	233	7	240	167	29	196	400	36	436
2016	253	11	264	176	33	209	429	44	473
2017	253	9	262	175	27	202	428	36	464
2018	252	9	261	180	27	207	432	36	468
2019	214	9	222	166	22	188	379	31	410
2020	169	7	176	136	8	144	305	15	320
2021	176	6	182	130	8	138	306	14	320
2022	193	5	198	177	7	184	370	12	382

Grafico 8 – Presenza media giornaliera negli Istituti penali per i minorenni nel periodo dal 2007 al 2022, secondo la nazionalità.

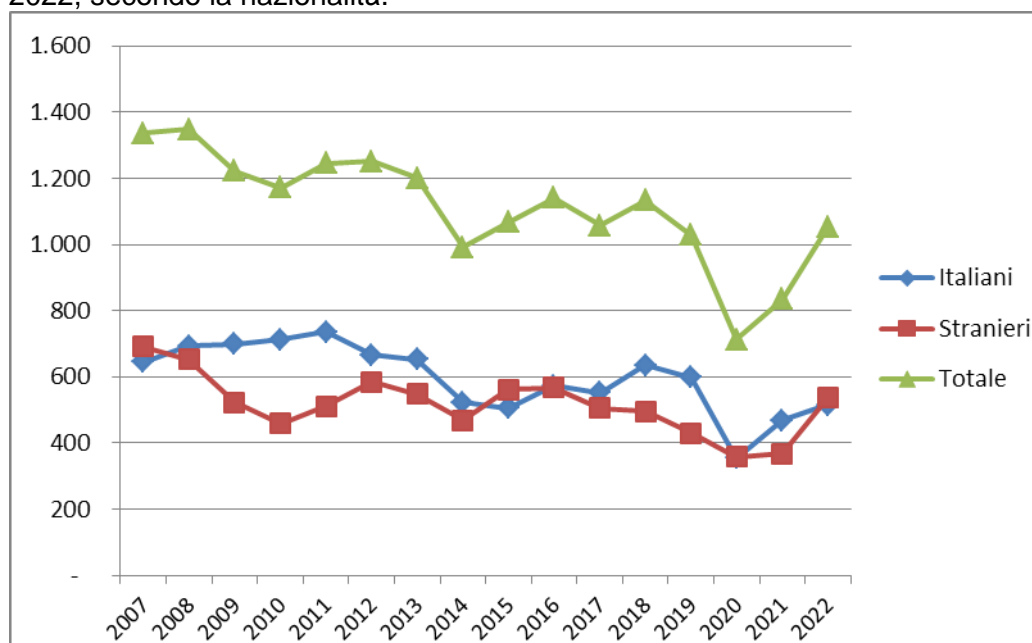
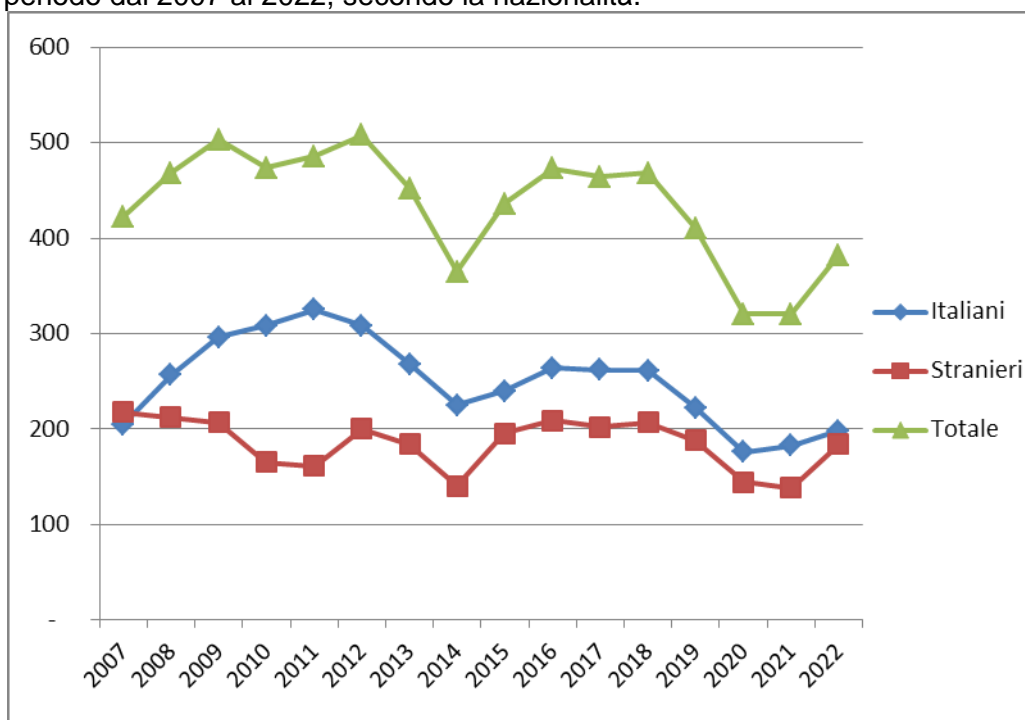

## CENTRI DIURNI POLIFUNZIONALI

### Situazione alla data del 15 settembre 2023

Tabella 31 – Minorenni e giovani adulti dell'area penale frequentanti i Centri diurni polifunzionali alla data del 15 settembre 2023, secondo la sede, la nazionalità e il sesso.

CENTRI DIURNI POLIFUNZIONALI	Italiani			Stranieri			Totale		
	m	f	mf	m	f	mf	m	f	mf
Genova	5	0	5	7	0	7	12	0	12
Nisida (NA)	21	0	21	1	0	1	22	0	22
Santa Maria Capua Vetere (CE)	31	0	31	1	0	1	32	0	32
Salerno	9	0	9	0	0	0	9	0	9
Lecce	18	0	18	1	0	1	19	0	19
Palermo	23	0	23	3	0	3	26	0	26
Caltanissetta	37	4	41	3	1	4	40	5	45
Sassari	21	1	22	2	0	2	23	1	24
<b>Totale</b>	<b>165</b>	<b>5</b>	<b>170</b>	<b>18</b>	<b>1</b>	<b>19</b>	<b>183</b>	<b>6</b>	<b>189</b>

Tabella 32 – Minorenni e giovani adulti dell'area penale frequentanti i Centri diurni polifunzionali alla data del 15 settembre 2023, secondo l'età, la nazionalità e il sesso.

Età	Italiani			Stranieri			Totale		
	m	f	mf	m	f	mf	m	f	mf
meno di 14 anni	0	0	0	0	0	0	0	0	0
14 anni	2	0	2	0	0	0	2	0	2
15 anni	11	0	11	0	0	0	11	0	11
16 anni	23	0	23	2	0	2	25	0	25
17 anni	42	2	44	8	0	8	50	2	52
giovani adulti	87	3	90	8	1	9	95	4	99
<b>Totale</b>	<b>165</b>	<b>5</b>	<b>170</b>	<b>18</b>	<b>1</b>	<b>19</b>	<b>183</b>	<b>6</b>	<b>189</b>

Tabella 33 – Minorenni e giovani adulti dell'area penale frequentanti i Centri diurni polifunzionali alla data del 15 settembre 2023, secondo la provenienza e il sesso.

Paesi di provenienza	Sesso		Totale
	maschi	femmine	
Italia	165	5	170
Altri Paesi dell'Unione Europea	1	0	1
Altri Paesi europei	2	0	2
Africa	14	1	15
America	1	0	1
Asia	0	0	0
<b>Totale</b>	<b>183</b>	<b>6</b>	<b>189</b>

N.B.: I Centri diurni polifunzionali sono frequentati anche da giovani a rischio devianza, anche se non sottoposti a procedimento penale, NON COMPRESI NEI DATI SOPRA INDICATI.

*I dati sono acquisiti dal Sistema Informativo dei Servizi Minorili (SISM) e sono riferiti alla situazione alla data del 15 settembre 2023; l'elaborazione è stata effettuata in data 18 settembre 2023.*



## Anno 2023, fino al 15 settembre– Dati di flusso

Tabella 34 – Minorenni e giovani adulti dell'area penale assegnati ai Centri diurni polifunzionali secondo l'età, la nazionalità e il sesso. Anno 2023 - fino al 15 settembre. Dati di flusso.

CENTRI DIURNI POLIFUNZIONALI	Italiani			Stranieri			Totale		
	m	f	mf	m	f	mf	m	f	mf
Genova	12	2	14	13	1	14	25	3	28
Nisida (NA)	29	0	29	1	0	1	30	0	30
Santa Maria Capua Vetere (CE)	47	1	48	3	0	3	50	1	51
Salerno	9	0	9	0	0	0	9	0	9
Lecce	33	2	35	5	0	5	38	2	40
Palermo	39	0	39	3	0	3	42	0	42
Caltanissetta	42	4	46	3	1	4	45	5	50
Sassari	30	3	33	2	0	2	32	3	35
<b>Totale</b>	<b>241</b>	<b>12</b>	<b>253</b>	<b>30</b>	<b>2</b>	<b>32</b>	<b>271</b>	<b>14</b>	<b>285</b>

Tabella 35 – Minorenni e giovani adulti dell'area penale assegnati ai Centri diurni polifunzionali secondo l'età, la nazionalità e il sesso. Anno 2023 - fino al 15 settembre. Dati di flusso.

Età	Italiani			Stranieri			Totale		
	m	f	mf	m	f	mf	m	f	mf
meno di 14 anni	0	0	0	0	0	0	0	0	0
14 anni	4	0	4	0	0	0	4	0	4
15 anni	24	0	24	2	0	2	26	0	26
16 anni	36	4	40	4	0	4	40	4	44
17 anni	65	3	68	12	0	12	77	3	80
<b>giovani adulti</b>	<b>112</b>	<b>5</b>	<b>117</b>	<b>12</b>	<b>2</b>	<b>14</b>	<b>124</b>	<b>7</b>	<b>131</b>
<b>Totale</b>	<b>241</b>	<b>12</b>	<b>253</b>	<b>30</b>	<b>2</b>	<b>32</b>	<b>271</b>	<b>14</b>	<b>285</b>

Tabella 36 – Minorenni e giovani adulti dell'area penale assegnati ai Centri diurni polifunzionali secondo la provenienza e il sesso. Anno 2023 - fino al 15 settembre. Dati di flusso.

Paesi di provenienza	Sesso		Totale
	maschi	femmine	
Italia	241	12	253
Altri Paesi dell'Unione Europea	2	0	2
Altri Paesi europei	3	1	4
Africa	22	1	23
America	3	0	3
Asia	0	0	0
<b>Totale</b>	<b>271</b>	<b>14</b>	<b>285</b>

N.B.: I Centri diurni polifunzionali sono frequentati anche da giovani a rischio devianza, anche se non sottoposti a procedimento penale, NON COMPRESI NEI DATI SOPRA INDICATI.

*I dati sono acquisiti dal Sistema Informativo dei Servizi Minorili (SISM) e sono riferiti alla situazione alla data del 15 settembre 2023; l'elaborazione è stata effettuata in data 18 settembre 2023.*