

Minorenni e giovani adulti in carico ai Servizi minorili

Analisi statistica dei dati

- *Dati riferiti alla data del 15 settembre 2022*
- *Dati di flusso dell'anno 2022, fino al 15 settembre*

**ELABORAZIONE SU DATI DEL SISTEMA INFORMATIVO DEI SERVIZI MINORILI
RIFERITI ALLA DATA DEL 15 SETTEMBRE 2022
EFFETTUATA IN DATA 19 SETTEMBRE 2022**

Dipartimento per la Giustizia minorile e di comunità
Ufficio I del Capo Dipartimento
Sezione Statistica
Via Damiano Chiesa, 24 00136 - Roma
Tel. 06/68188268 - 274 - 279 - 297
E-mail: statistiche.dgmc@giustizia.it

(http://www.centrostudinisida.it/Statistica/statistiche_minori.html)
(https://www.giustizia.it/giustizia/it/mg_1_14.page?selectedNode=0_6)

Premessa

La presente analisi statistica è stata pensata per fornire un quadro sintetico e aggiornato dei minorenni e giovani adulti (fino ai venticinque anni) che per provvedimenti di natura penale sono presenti nei servizi minorili residenziali o in carico ai servizi sociali per i minorenni.

Gli *Uffici di Servizio Sociale per i minorenni* (USSM) intervengono in ogni stato e grado del procedimento penale, dal momento in cui, a seguito di denuncia, il minore entra nel circuito penale fino alla conclusione del suo percorso giudiziario; l'intervento a favore del minore viene avviato, su segnalazione dell'Autorità Giudiziaria, con la raccolta degli elementi conoscitivi per l'accertamento della personalità e per l'elaborazione dell'inchiesta sociale di base e prosegue con la formulazione del progetto educativo e con l'attuazione dei provvedimenti disposti dal giudice.

I Servizi minorili residenziali sono:

- *i Centri di prima accoglienza* (CPA), che accolgono temporaneamente i minorenni fermati, accompagnati o arrestati in flagranza di reato dalle forze dell'ordine su disposizione del Procuratore della Repubblica per i minorenni; il minore permane nel Centro di prima accoglienza fino all'udienza di convalida, per un tempo massimo di novantasei ore; nel corso dell'udienza di convalida il giudice (GIP) valuta se esistono elementi sufficienti per convalidare l'arresto o il fermo e decide sull'eventuale applicazione di una delle quattro possibili misure cautelari previste per i minorenni (prescrizioni, permanenza in casa, collocamento in comunità, custodia cautelare);
- *le Comunità*, ministeriali e del privato sociale, che hanno dimensioni strutturali e organizzative connotate da una forte apertura all'ambiente esterno, in cui sono collocati i minori sottoposti alla misura cautelare prevista dall'art.22 del D.P.R.448/88 (collocamento in comunità); l'ingresso in comunità può essere disposto anche nell'ambito di un provvedimento di messa alla prova o di concessione di una misura alternativa alla detenzione o di applicazione delle misure di sicurezza; alcune Comunità sono annesse ai Centri di prima accoglienza;
- *gli Istituti penali per i minorenni* (IPM), in cui sono eseguite la misura della custodia cautelare e la pena detentiva; gli IPM sono concepiti strutturalmente in modo da fornire risposte adeguate alla particolarità della giovane utenza ed alle esigenze connesse all'esecuzione dei provvedimenti dell'Autorità Giudiziaria; l'attività trattamentale è svolta da un'équipe multidisciplinare, in cui è presente un operatore socio-educativo di riferimento stabile appartenente all'Amministrazione; le attività formative, professionali, culturali e di animazione sono effettuate in collaborazione con operatori di altri Enti e avvalendosi di associazioni del privato sociale e del volontariato; negli IPM è presente personale del Corpo di Polizia Penitenziaria adeguatamente formato al rapporto con l'adolescenza.

L'Amministrazione gestisce, inoltre i *Centri diurni polifunzionali* (CDP), Servizi minorili non residenziali per l'accoglienza diurna di minori e giovani adulti dell'area penale o in situazioni di

disagio sociale e a rischio di devianza, anche se non sottoposti a procedimento penale, non censiti nella presente rilevazione.

I CDP offrono attività educative, di studio, di formazione-lavoro, nonché ludico-ricreative e sportive.

La maggior parte dei minori autori di reato in carico agli USSM è sottoposta a misure da eseguire in area penale esterna; la detenzione, infatti, assume per i minori di età carattere di residualità, per lasciare spazio a percorsi sanzionatori alternativi.

Negli ultimi anni si sta assistendo ad una sempre maggiore applicazione del collocamento in comunità, non solo quale misura cautelare, ma anche nell'ambito di altri provvedimenti giudiziari, per la sua capacità di contemperare le esigenze educative con quelle contenitive di controllo.

L'utenza dei Servizi minorili è prevalentemente maschile; le ragazze sono soprattutto di nazionalità straniera e provengono dai Paesi dell'area dell'ex Jugoslavia e dalla Romania.

La presenza degli stranieri è maggiormente evidente nei Servizi residenziali; i dati sulle provenienze evidenziano che negli ultimi anni alle nazionalità più ricorrenti nell'ambito della devianza, quali il Marocco, la Romania, l'Albania e i Paesi dell'ex Jugoslavia, tutt'ora prevalenti, si sono affiancate altre nazionalità, singolarmente poco rilevanti in termini numerici, ma che hanno contribuito a rendere multietnico e più complesso il quadro complessivo dell'utenza.

Con riferimento all'età, la componente dei "giovani adulti", ⁽¹⁾ costituita da ragazzi di età tra i 18 e i 24 anni compiuti, ha assunto nel tempo un'importanza crescente, soprattutto in termini di presenza negli Istituti penali per i minorenni.

La criminalità minorile è connotata dalla prevalenza dei reati contro il patrimonio e, in particolare, dei reati di furto e rapina. Frequenti sono anche le violazioni delle disposizioni in materia di sostanze stupefacenti, mentre tra i reati contro la persona prevalgono le lesioni personali volontarie.

(1) Le misure cautelari, le misure penali di comunità, le altre misure alternative, le sanzioni sostitutive, le pene detentive e le misure di sicurezza si eseguono secondo le norme e con le modalità previste per i minorenni anche nei confronti di coloro che nel corso dell'esecuzione abbiano compiuto il diciottesimo ma non il venticinquesimo anno di età, sempre che, non ricorrano particolari ragioni di sicurezza valutate dal giudice competente, tenuto conto altresì delle finalità rieducative ovvero quando le predette finalità non risultano in alcun modo perseguibili a causa della mancata adesione al trattamento in atto. L'esecuzione rimane affidata al personale dei servizi minorili. Queste disposizioni si applicano anche quando l'esecuzione ha inizio dopo il compimento del diciottesimo anno di età, (art. 24 D.Lgs. 28 luglio 1989, n. 272, come modificato dall'art.5, comma 1, D.L. 26 giugno 2014, n. 92, convertito, con modificazioni, dalla L. 11 agosto 2014, n 117, e, successivamente, dall'art. 9, comma 1, D.Lgs. 2 ottobre 2018, n. 121).

Minorenni e giovani adulti in carico ai Servizi della Giustizia Minorile

Dati di riepilogo - Situazione al 15 settembre 2022

Servizi minorili	Sesso		Totale
	maschi	femmine	

Presenti nei Servizi residenziali

Centri di prima accoglienza	6	0	6
Istituti penali per i minorenni	410	12	422
Comunità ministeriali	21	0	21
Comunità private	855	54	909
Totale presenti alla data considerata	1.292	66	1.358

In carico agli Uffici di servizio sociale per i minorenni ⁽¹⁾

In messa alla prova	2.659	177	2.836
<i>In casa</i>	2.261	148	2.409
<i>In comunità</i>	398	29	427
In misura penale di comunità/ alternativa alla detenzione, sostitutiva, di sicurezza, cautelare delle prescrizioni e della permanenza in casa	389	21	410
<i>In casa</i>	325	17	342
<i>In comunità</i>	64	4	68
In Comunità, per misura diversa dalle precedenti	375	17	392
Negli Istituti penali per i minorenni	390	10	400
Nei Centri di prima accoglienza	1	0	1
Per indagini sociali e progetti trattamentali ⁽²⁾	2.265	264	2.529
In altra situazione ⁽³⁾	6.709	844	7.553
Totale soggetti in carico alla data considerata	12.788	1.333	14.121

Frequentanti i Centri diurni polifunzionali

N. minori frequentanti alla data considerata	108	12	120
---	------------	-----------	------------

Note:

(1) I dati riguardano i minorenni e giovani adulti in carico agli USSM per l'esecuzione di un provvedimento e/o per indagini sociali e progetti trattamentali.

Sono compresi i soggetti presenti nei Servizi residenziali che sono anche in carico agli USSM.

(2) Sono i soggetti in carico solo per indagini e progetti; sono esclusi coloro che sono in carico anche per provvedimenti in esecuzione in area penale esterna o interna, già considerati nelle precedenti voci della tabella.

(3) I dati sono riferiti ai soggetti in carico agli Uffici di servizio sociale per i minorenni per i quali si è conclusa l'esecuzione di una misura o è stata già evasa una richiesta dell'Autorità Giudiziaria, che sono in attesa di un'udienza.

I dati sono acquisiti dal Sistema Informativo dei Servizi Minorili (SISM) e sono riferiti alla situazione alla data del 15 settembre 2022; l'elaborazione è stata effettuata in data 19 settembre 2022.

UFFICI DI SERVIZIO SOCIALE PER I MINORENNI

DATI DI FLUSSO

Tabella 1 – Minorenni e giovani adulti in carico agli Uffici di servizio sociale per i minorenni, secondo il periodo di presa in carico, la nazionalità e il sesso. Anno 2022 - fino al 15 settembre.

Periodo di presa in carico	Italiani			Stranieri			Totale		
	m	f	mf	m	f	mf	m	f	mf
Presi in carico per la prima volta nel 2022	3.801	501	4.302	1.040	108	1.148	4.841	609	5.450
Già precedentemente in carico	9.755	972	10.727	2.813	312	3.125	12.568	1.284	13.852
Totale	13.556	1.473	15.029	3.853	420	4.273	17.409	1.893	19.302

Tabella 2a - Minorenni e giovani adulti in carico agli Uffici di servizio sociale per i minorenni, secondo l'età alla prima presa in carico, la nazionalità e il sesso. Anno 2022 - fino al 15 settembre.

Età alla prima presa in carico	Italiani			Stranieri			Totale		
	m	f	mf	m	f	mf	m	f	mf
meno di 14 anni	108	21	129	24	4	28	132	25	157
14 anni	888	90	978	234	55	289	1.122	145	1.267
15 anni	2.164	280	2.444	542	77	619	2.706	357	3.063
16 anni	3.183	357	3.540	848	94	942	4.031	451	4.482
17 anni	3.437	354	3.791	1.025	87	1.112	4.462	441	4.903
giovani adulti	3.776	371	4.147	1.180	103	1.283	4.956	474	5.430
Totale	13.556	1.473	15.029	3.853	420	4.273	17.409	1.893	19.302

Tabella 2b - Minorenni e giovani adulti in carico agli Uffici di servizio sociale per i minorenni, secondo l'età nel periodo considerato, la nazionalità e il sesso. Anno 2022 - fino al 15 settembre.

Età nel periodo considerato	Italiani			Stranieri			Totale		
	m	f	mf	m	f	mf	m	f	mf
meno di 14 anni	59	12	71	11	1	12	70	13	83
14 anni	278	53	331	70	13	83	348	66	414
15 anni	954	146	1.100	208	32	240	1.162	178	1.340
16 anni	1.911	260	2.171	442	51	493	2.353	311	2.664
17 anni	2.769	300	3.069	719	55	774	3.488	355	3.843
giovani adulti	7.585	702	8.287	2.403	268	2.671	9.988	970	10.958
Totale	13.556	1.473	15.029	3.853	420	4.273	17.409	1.893	19.302

L'età è calcolata all'inizio dell'anno per i soggetti in carico da periodi precedenti, alla presa in carico per i nuovi soggetti.

I dati sono acquisiti dal Sistema Informativo dei Servizi Minorili (SISM) e sono riferiti alla situazione alla data del 15 settembre 2022; l'elaborazione è stata effettuata in data 19 settembre 2022.

Tabella 3 - Minorenni e giovani adulti in carico agli Uffici di servizio sociale per i minorenni, secondo la provenienza e il sesso. Anno 2022 - fino al 15 settembre.

Paesi di provenienza	Sesso		Totale
	maschi	femmine	
Italia	13.556	1.473	15.029
Altri Paesi dell'Unione Europea	660	170	830
di cui: Croazia	35	36	71
Romania	520	113	633
Altri Paesi europei	811	121	932
di cui: Albania	410	18	428
Bosnia-Erzegovina	79	58	137
Kosovo	58	1	59
Moldova	73	9	82
Serbia	63	18	81
Ucraina	52	8	60
Africa	1.925	92	2.017
di cui: Algeria	54	4	58
Costa d'Avorio	58	3	61
Egitto	204	1	205
Gambia	103	0	103
Marocco	820	32	852
Nigeria	43	21	64
Senegal	121	1	122
Tunisia	362	12	374
America	202	16	218
Asia	252	21	273
di cui: Afghanistan	46	10	56
Pakistan	57	2	59
Apolidi	3	0	3
Totale	17.409	1.893	19.302

La tabella riporta il dettaglio dei Paesi per i quali il numero di minori è risultato pari o superiore a 50.

Tabella 4 - Minorenni e giovani adulti in carico agli Uffici di servizio sociale per i minorenni, secondo la sede e il periodo di presa in carico. Anno 2022 - fino al 15 settembre.

USSM	Periodo di presa in carico		Totale
	Presi in carico per la prima volta nel 2022	Già precedentemente in carico	
Ancona	227	665	892
Bari	398	806	1.204
Bologna	449	1.031	1.480
Bolzano	168	139	307
Brescia	433	825	1.258
Cagliari	119	380	499
Caltanissetta	225	592	817
Campobasso	52	177	229
Catania	251	868	1.119
Catanzaro	258	454	712
Firenze	253	674	927
Genova	174	432	606
L'Aquila	155	481	636
Lecce	155	353	508
Messina	127	330	457
Milano	202	556	758
Napoli	372	742	1.114
Palermo	333	825	1.158
Perugia	145	240	385
Potenza	146	320	466
Reggio Calabria	125	217	342
Roma	526	1.391	1.917
Salerno	89	276	365
Sassari	63	247	310
Taranto	80	183	263
Torino	239	616	855
Trento	80	197	277
Trieste	121	309	430
Venezia	119	277	396

I soggetti in carico a più USSM sono conteggiati in corrispondenza di ciascuno di essi; la somma dei dati delle diverse sedi USSM è superiore al numero effettivo dei soggetti in carico nel periodo in esame e, per questo motivo, non è riportata in tabella.

I dati sono acquisiti dal Sistema Informativo dei Servizi Minorili (SISM) e sono riferiti alla situazione alla data del 15 settembre 2022; l'elaborazione è stata effettuata in data 19 settembre 2022.

Tabella 5 – Reati dei minorenni e giovani adulti in carico agli Uffici di servizio sociale per i minorenni, secondo la categoria. Anno 2022 - fino al 15 settembre.

REATI	Italiani			Stranieri			Totale		
	m	f	mf	m	f	mf	m	f	mf
DELITTI									
Contro la persona	11.204	1.144	12.348	3.620	241	3.861	14.824	1.385	16.209
di cui: Omicidio volontario consumato	64	7	71	29	0	29	93	7	100
Omicidio volontario tentato	171	5	176	51	0	51	222	5	227
Percosse	510	91	601	198	22	220	708	113	821
Lesioni personali volontarie	4.799	455	5.254	1.702	116	1.818	6.501	571	7.072
Lesioni personali colpose	130	19	149	4	0	4	134	19	153
Rissa	615	51	666	215	17	232	830	68	898
Sfruttamento pornografia minorile	368	20	388	44	0	44	412	20	432
Detenzione di materiale pornografico coinvolgente minori	171	11	182	12	0	12	183	11	194
Sequestro di persona	88	7	95	82	1	83	170	8	178
Violenze sessuali	725	15	740	279	5	284	1.004	20	1.024
Atti sessuali con minorenne	98	1	99	14	0	14	112	1	113
Violenza privata	630	53	683	236	17	253	866	70	936
Minaccia	1.569	222	1.791	504	41	545	2.073	263	2.336
Atti persecutori (stalking)	623	84	707	132	9	141	755	93	848
Violazione di domicilio	149	17	166	39	3	42	188	20	208
Diffamazione	118	57	175	24	3	27	142	60	202
Contro famiglia, moralità pubblica, buon costume	586	60	646	120	7	127	706	67	773
di cui: Maltrattamenti in famiglia	539	54	593	97	6	103	636	60	696
Contro il patrimonio	13.471	919	14.390	7.002	1.051	8.053	20.473	1.970	22.443
di cui: Furto	5.482	513	5.995	3.045	851	3.896	8.527	1.364	9.891
Rapina	3.378	148	3.526	2.210	108	2.318	5.588	256	5.844
Estorsione	792	30	822	318	17	335	1.110	47	1.157
Danni	2.030	148	2.178	686	38	724	2.716	186	2.902
Truffa	113	21	134	75	3	78	188	24	212
Ricettazione	1.538	42	1.580	618	34	652	2.156	76	2.232
Contro l'incolumità pubblica	4.484	160	4.644	1.013	15	1.028	5.497	175	5.672
di cui: Stupefacenti	4.157	143	4.300	923	13	936	5.080	156	5.236
Incendio	99	3	102	26	2	28	125	5	130
Danneggiamento seguito da incendio	179	12	191	54	0	54	233	12	245
Contro la fede pubblica	586	92	678	292	80	372	878	172	1.050
di cui: Falsità in atti e persone	513	87	600	278	80	358	791	167	958
Contro Stato, altre istituzioni, ordine pubblico	2.582	242	2.824	1.099	83	1.182	3.681	325	4.006
di cui: Violenza, resistenza a P.U.	2.178	135	2.313	923	65	988	3.101	200	3.301
Altri delitti	723	39	762	84	7	91	807	46	853
di cui: Armi	483	17	500	14	0	14	497	17	514
Codice della strada	52	4	56	5	0	5	57	4	61
Altri delitti	84	4	88	10	4	14	94	8	102
Totale DELITTI	33.636	2.656	36.292	13.230	1.484	14.714	46.866	4.140	51.006
CONTRAVVENZIONI	2.591	160	2.751	820	62	882	3.411	222	3.633
di cui: Ordine pubblico e tranquillità pubblica	541	74	615	129	14	143	670	88	758
Incolumità pubblica	167	8	175	37	0	37	204	8	212
Prevenzione di talune specie di reati	120	4	124	25	21	46	145	25	170
Armi	1.510	64	1.574	591	26	617	2.101	90	2.191
Codice della strada	211	10	221	15	0	15	226	10	236
SANZIONI AMMINISTRATIVE	343	3	346	60	1	61	403	4	407
di cui: Codice della strada	322	2	324	56	0	56	378	2	380
TOTALE COMPLESSIVO	36.570	2.819	39.389	14.110	1.547	15.657	50.680	4.366	55.046

I dati sono riferiti ai reati dei procedimenti penali a carico dei minori nel periodo in esame; il numero dei reati è superiore al numero dei minori in quanto un minore può avere a carico uno o più reati.

La tabella riporta il dettaglio delle tipologie di reato con frequenza pari o superiore a 100 o di particolare interesse.

I dati sono acquisiti dal Sistema Informativo dei Servizi Minorili (SISM) e sono riferiti alla situazione alla data del 15 settembre 2022; l'elaborazione è stata effettuata in data 19 settembre 2022.

Tabella 6 – Minorenni e giovani adulti in carico agli Uffici di servizio sociale per i minorenni negli anni dal 2007 al 2021 secondo la nazionalità e il sesso.

Anni	Italiani			Stranieri			Totale		
	m	f	mf	m	f	mf	m	f	mf
2007	10.689	1.083	11.772	2.516	456	2.972	13.205	1.539	14.744
2008	13.015	1.382	14.397	2.944	473	3.417	15.959	1.855	17.814
2009	14.023	1.457	15.480	2.981	424	3.405	17.004	1.881	18.885
2010	14.335	1.337	15.672	2.387	304	2.691	16.722	1.641	18.363
2011	15.260	1.624	16.884	2.870	403	3.273	18.130	2.027	20.157
2012	14.885	1.745	16.630	3.322	455	3.777	18.207	2.200	20.407
2013	14.509	1.713	16.222	3.469	522	3.991	17.978	2.235	20.213
2014	14.192	1.748	15.940	3.661	594	4.255	17.853	2.342	20.195
2015	14.136	1.777	15.913	3.937	688	4.625	18.073	2.465	20.538
2016	14.492	1.871	16.363	4.691	794	5.485	19.183	2.665	21.848
2017	13.533	1.680	15.213	4.559	694	5.253	18.092	2.374	20.466
2018	14.091	1.692	15.783	4.859	663	5.522	18.950	2.355	21.305
2019	14.027	1.689	15.716	4.678	569	5.247	18.705	2.258	20.963
2020	13.162	1.509	14.671	3.893	455	4.348	17.055	1.964	19.019
2021	14.567	1.630	16.197	4.147	453	4.600	18.714	2.083	20.797

Grafico 1 – Minorenni e giovani adulti in carico agli Uffici di servizio sociale per i minorenni negli anni dal 2007 al 2021 secondo la nazionalità.



Grafico 2 – Minorenni e giovani adulti in carico agli Uffici di servizio sociale per i minorenni negli anni dal 2007 al 2021 secondo il periodo di presa in carico.



Grafico 3 – Minorenni e giovani adulti in carico agli Uffici di servizio sociale per i minorenni nell'anno 2021 secondo il periodo di presa in carico.

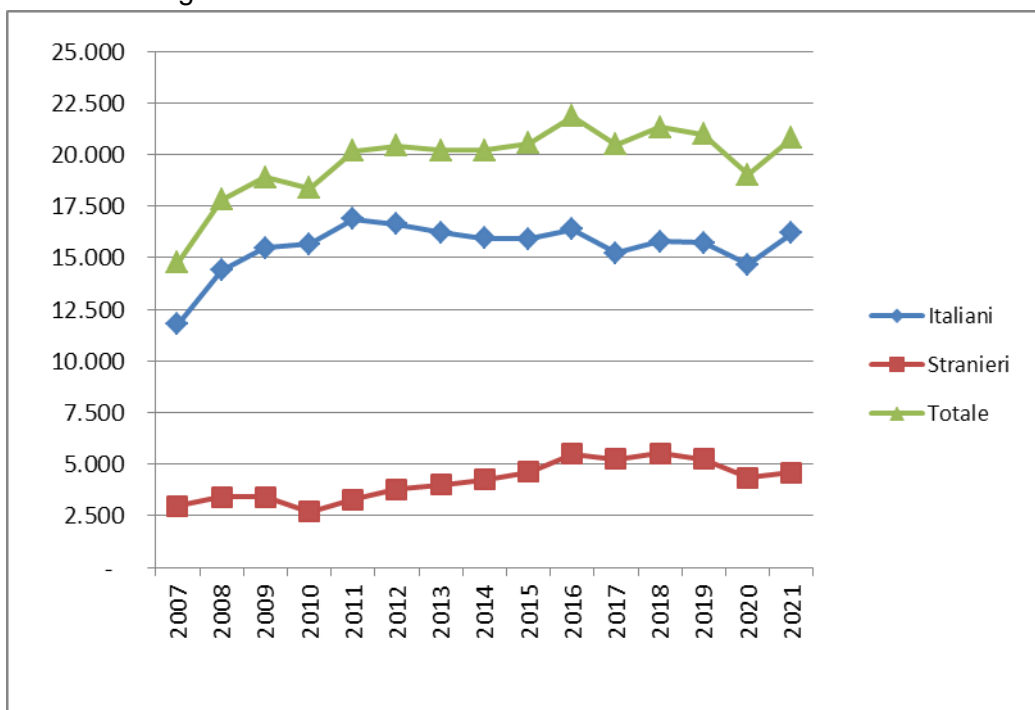

CENTRI DI PRIMA ACCOGLIENZA

Tabella 7 – Ingressi e presenze nei Centri di prima accoglienza nell'anno 2022, per sede di CPA. Situazione al 15 settembre.

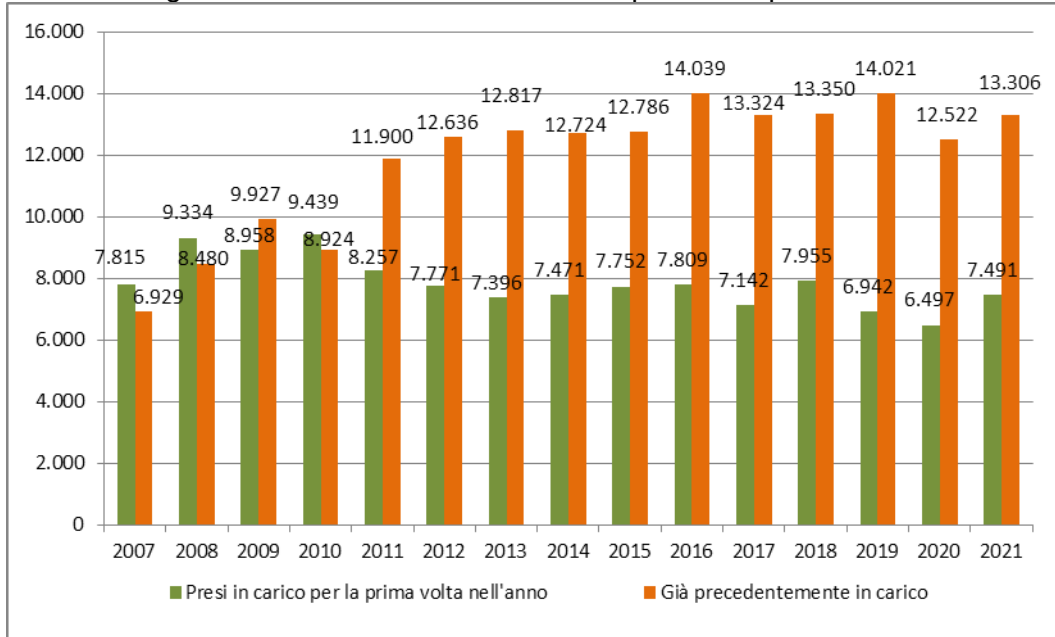
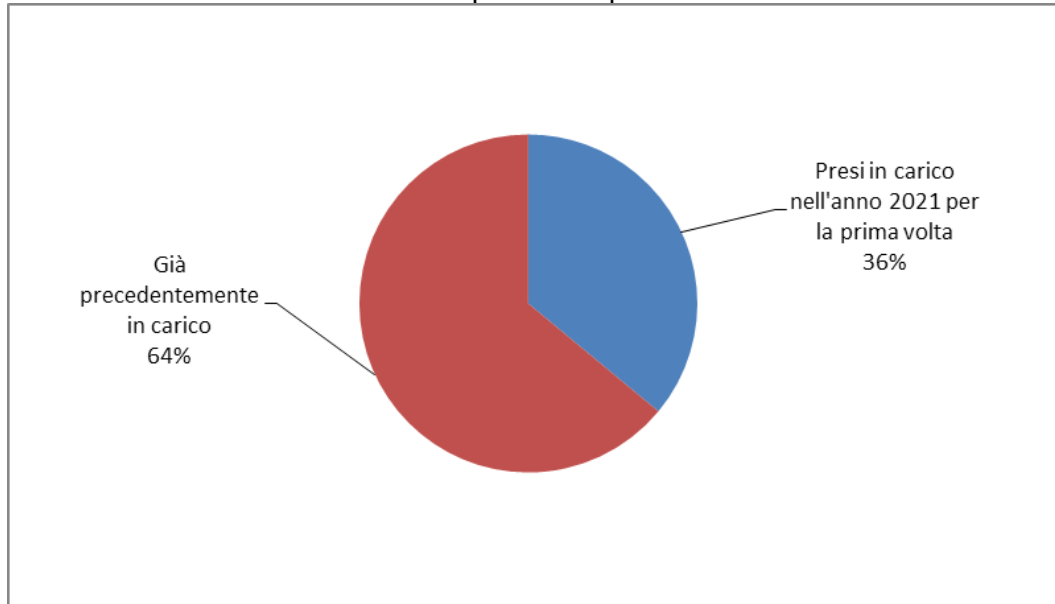
CPA	Ingressi stabili (compresi trasferimenti tra CPA)	Presenza media giornaliera	Presenti al 15 settembre 2022
Torino	83	1,4	3
Genova	76	0,9	0
Milano	0	0,0	0
Treviso	59	0,7	0
Bologna	63	0,8	2
Firenze	14	0,2	0
Roma	91	1,2	0
Ancona	9	0,1	0
L'Aquila	2	0,0	0
Napoli (*)	37	0,4	0
Nisida (NA) (*)	1	0,0	0
Salerno	7	0,1	0
Bari	11	0,2	0
Lecce	7	0,1	1
Catanzaro	4	0,1	0
Potenza	4	0,0	0
Palermo	20	0,2	0
Messina	3	0,0	0
Caltanissetta	2	0,0	0
Catania	30	0,4	0
Quartucciu (CA)	6	0,1	0
Sassari	5	0,0	0
Totale	534	6,9	6

(*) Napoli = maschile; Nisida (NA) = femminile.

CPA Milano: attività sospesa dal 26/03/2021; l'utenza è accolta dal CPA di Torino.

I dati sono acquisiti dal Sistema Informativo dei Servizi Minorili (SISM) e sono riferiti alla situazione alla data del 15 settembre 2022; l'elaborazione è stata effettuata in data 19 settembre 2022.

Tabella 8 – Ingressi nei Centri di prima accoglienza secondo l'età, la nazionalità e il sesso. Anno 2022 - fino al 15 settembre.

Età	Italiani			Stranieri			Totale		
	m	f	mf	m	f	mf	m	f	mf
meno di 14 anni	0	0	0	0	1	1	0	1	1
14 anni	19	3	22	14	5	19	33	8	41
15 anni	41	2	43	35	4	39	76	6	82
16 anni	83	1	84	73	5	78	156	6	162
17 anni	117	6	123	113	8	121	230	14	244
18 anni e oltre	0	0	0	1	0	1	1	0	1
Totale	260	12	272	236	23	259	496	35	531

Tabella 9 - Ingressi nei Centri di prima accoglienza secondo la provenienza e il sesso. Anno 2022 - fino al 15 settembre.

Paesi di provenienza	Sesso		Totale
	maschi	femmine	
Italia	260	12	272
Altri Paesi dell'Unione Europea	18	5	23
di cui: Croazia	2	2	4
Romania	11	2	13
Altri Paesi europei	32	11	43
di cui: Albania	8	0	8
Bosnia-Erzegovina	11	7	18
Moldova	3	0	3
Serbia	6	3	9
Africa	170	6	176
di cui: Algeria	8	1	9
Egitto	25	0	25
Marocco	74	5	79
Senegal	11	0	11
Tunisia	48	0	48
America	6	1	7
Asia	9	0	9
di cui: Bangladesh	3	0	3
Pakistan	4	0	4
Apolidi	1	0	1
Totale	496	35	531

La tabella riporta il dettaglio dei Paesi per i quali il numero di minori è risultato pari o superiore a 3.

Tabella 10 – Delitti a carico dei minori entrati nei Centri di prima accoglienza secondo la categoria. Anno 2022 - fino al 15 settembre.

DELITTI	Italiani			Stranieri			Totale		
	m	f	mf	m	f	mf	m	f	mf
Contro la persona	58	1	59	57	7	64	115	8	123
di cui: Omicidio volontario consumato	12	0	12	0	0	0	12	0	12
Omicidio volontario tentato	10	0	10	6	0	6	16	0	16
Lesioni personali volontarie	27	1	28	29	7	36	56	8	64
Sequestro di persona	0	0	0	4	0	4	4	0	4
Violenze sessuali	2	0	2	14	0	14	16	0	16
Violenza privata	2	0	2	1	0	1	3	0	3
Contro la famiglia, la moralità pubblica, il buon costume	3	0	3	1	0	1	4	0	4
di cui: Maltrattamenti in famiglia	3	0	3	1	0	1	4	0	4
Contro il patrimonio	156	17	173	213	27	240	369	44	413
di cui: Furto	37	11	48	72	12	84	109	23	132
Rapina	93	2	95	124	13	137	217	15	232
Estorsione	9	0	9	6	1	7	15	1	16
Danni a cose, animali, terreni	2	2	4	4	0	4	6	2	8
Ricettazione	15	2	17	7	1	8	22	3	25
Contro l'incolumità pubblica	118	3	121	49	1	50	167	4	171
di cui: Stupefacenti	118	3	121	49	1	50	167	4	171
Contro la fede pubblica	1	2	3	5	3	8	6	5	11
di cui: Falsità in atti e persone	1	2	3	5	3	8	6	5	11
Contro lo Stato, le altre istituzioni sociali e l'ordine pubblico	19	2	21	33	0	33	52	2	54
di cui: Violenza, resistenza, oltraggio	17	2	19	32	0	32	49	2	51
Altri delitti	18	0	18	6	0	6	24	0	24
di cui: Armi	18	0	18	1	0	1	19	0	19
Norme in materia di immigrazione	0	0	0	5	0	5	5	0	5
Totale DELITTI	373	25	398	364	38	402	737	63	800

La tabella riporta il dettaglio dei delitti con frequenza pari o superiori a 3.

I dati sono riferiti ai delitti per i quali i minori sono entrati in CPA; il numero dei delitti è superiore al numero degli ingressi in quanto un minore può essere entrato nella struttura per uno o più delitti.

Tabella 11 – Uscite dai Centri di prima accoglienza secondo il provvedimento di dimissione, la nazionalità e il sesso. Anno 2022 - fino al 15 settembre.

Uscite	Italiani			Stranieri			Totale		
	m	f	mf	m	f	mf	m	f	mf
Con applicazione misura cautelare									
Prescrizioni	21	1	22	7	4	11	28	5	33
Permanenza in casa	67	1	68	21	3	24	88	4	92
Collocamento in comunità	104	6	110	93	11	104	197	17	214
Custodia cautelare	47	3	50	97	1	98	144	4	148
Altre uscite									
Remissione in libertà	14	1	15	10	4	14	24	5	29
Decorrenza dei termini	0	0	0	0	0	0	0	0	0
Minore di 14 anni	0	0	0	0	0	0	0	0	0
Minore in stato gravidanza	0	0	0	0	0	0	0	0	0
Estraneità al fatto	0	0	0	0	0	0	0	0	0
Mancanza di altri presupposti	1	0	1	4	0	4	5	0	5
Maggiorenne	0	0	0	1	0	1	1	0	1
Totale	254	12	266	233	23	256	487	35	522

I dati sono acquisiti dal Sistema Informativo dei Servizi Minorili (SISM) e sono riferiti alla situazione alla data del 15 settembre 2022; l'elaborazione è stata effettuata in data 19 settembre 2022.

Tabella 12 - Ingressi nei Centri di prima accoglienza negli anni dal 2007 al 2021 secondo la nazionalità e il sesso.

Anni	Italiani			Stranieri			Totale		
	m	f	mf	m	f	mf	m	f	mf
2007	1.469	76	1.545	1.236	604	1.840	2.705	680	3.385
2008	1.462	85	1.547	1.021	340	1.361	2.483	425	2.908
2009	1.443	51	1.494	704	224	928	2.147	275	2.422
2010	1.355	68	1.423	616	214	830	1.971	282	2.253
2011	1.337	75	1.412	696	235	931	2.033	310	2.343
2012	1.191	65	1.256	668	269	937	1.859	334	2.193
2013	951	67	1.018	690	312	1.002	1.641	379	2.020
2014	689	38	727	565	256	821	1.254	294	1.548
2015	613	40	653	579	206	785	1.192	246	1.438
2016	658	48	706	517	158	675	1.175	206	1.381
2017	583	37	620	484	171	655	1.067	208	1.275
2018	579	39	618	318	154	472	897	193	1.090
2019	501	32	533	304	82	386	805	114	919
2020	322	20	342	213	44	257	535	64	599
2021	319	19	338	219	23	242	538	42	580

Grafico 4 - Ingressi nei Centri di prima accoglienza negli anni dal 2007 al 2021, secondo la nazionalità.

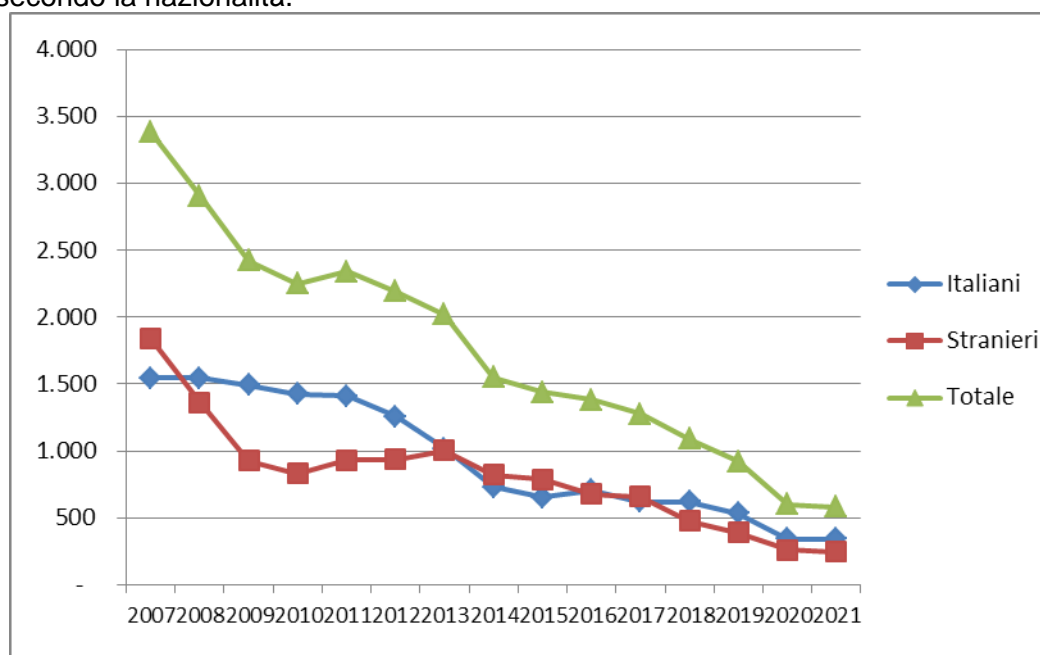

COMUNITA'

Tabella 13 - Ingressi e presenze nelle Comunità nell'anno 2022. Comunità ministeriali e private. Situazione al 15 settembre.

a. Comunità ministeriali

Comunità ministeriali	Collocamenti (compresi trasferimenti tra Comunità)	Presenza media giornaliera	Presenti al 15 settembre 2022
Bologna	43	6,1	7
Catanzaro	24	8,6	8
Reggio Calabria	13	5,2	6
Totale	80	19,8	21

b. Comunità private per regione della struttura.

Comunità private per regione	Collocamenti (compresi trasferimenti tra Comunità)	Presenza media giornaliera	Presenti al 15 settembre 2022
Piemonte	49	39,2	43
Valle D'Aosta	0	0,3	0
Liguria	11	8,5	8
Lombardia	339	202,1	206
Veneto	99	50,6	48
Trentino Alto Adige	3	3,9	3
Friuli Venezia Giulia	14	6,4	7
Emilia Romagna	87	71,1	73
Toscana	50	26,2	24
Umbria	17	10,6	11
Marche	35	32,3	36
Lazio	106	67,5	70
Abruzzo	13	7,8	11
Molise	1	0,0	0
Campania	159	124,6	125
Puglia	99	70,7	67
Basilicata	3	5,3	6
Calabria	22	13,6	18
Sicilia	154	109,7	111
Sardegna	34	37,6	42
Totale	1.295	888,1	909

I dati sono acquisiti dal Sistema Informativo dei Servizi Minorili (SISM) e sono riferiti alla situazione alla data del 15 settembre 2022; l'elaborazione è stata effettuata in data 19 settembre 2022.

c. Comunità private per Centro Giustizia Minorile inviante

Comunità private per Centro Giustizia Minorile	Collocamenti (compresi trasferimenti tra Comunità)	Presenza media giornaliera	Presenti al 15 settembre 2022
Torino	94	58,7	65
Milano	377	224,9	235
Venezia	125	68,1	69
Bologna	103	80,3	85
Firenze	53	36,4	32
Roma	109	77,4	80
Napoli	150	120,4	120
Bari	84	56,2	54
Catanzaro	25	22,1	24
Cagliari	35	40,1	46
Palermo	140	103,4	99
Totale	1.295	888,1	909

d. Riepilogo

Comunità	Collocamenti (compresi trasferimenti tra Comunità)	Presenza media giornaliera	Presenti al 15 settembre 2022
Comunità ministeriali	80	19,8	21
Comunità private	1.295	888,1	909
Totale	1.375	907,9	930

Tabella 14 – Collocamenti in Comunità secondo il motivo, la nazionalità e il sesso. Anno 2022 - fino al 15 settembre.

Motivo	Italiani			Stranieri			Totale		
	m	f	mf	m	f	mf	m	f	mf
Per misura cautelare del collocamento in comunità	395	23	418	207	15	222	602	38	640
Da prescrizioni, per trasformazione misura	0	0	0	0	1	1	0	1	1
Da permanenza in casa, per trasformazione misura	1	0	1	5	0	5	6	0	6
Da IPM, per trasformazione misura	50	1	51	50	0	50	100	1	101
Da IPM, per fine aggravamento	91	2	93	56	5	61	147	7	154
Per messa alla prova	106	8	114	66	4	70	172	12	184
Per applicazione misure penali di comunità/alternative	14	1	15	20	0	20	34	1	35
Per misura di sicurezza	18	0	18	5	0	5	23	0	23
Per libertà controllata	0	0	0	0	0	0	0	0	0
Per arresto, fermo o accompagnamento	8	1	9	9	0	9	17	1	18
Totale	683	36	719	418	25	443	1.101	61	1.162

I dati sono acquisiti dal Sistema Informativo dei Servizi Minorili (SISM) e sono riferiti alla situazione alla data del 15 settembre 2022; l'elaborazione è stata effettuata in data 19 settembre 2022.

Tabella 15 – Collocamenti in Comunità secondo l'età, la nazionalità e il sesso. Anno 2022 - fino al 15 settembre.

Età	Italiani			Stranieri			Totale		
	m	f	mf	m	f	mf	m	f	mf
meno di 14 anni	0	1	1	0	1	1	0	2	2
14 anni	29	3	32	26	3	29	55	6	61
15 anni	112	4	116	40	6	46	152	10	162
16 anni	186	10	196	100	7	107	286	17	303
17 anni	228	11	239	178	8	186	406	19	425
giovani adulti	128	7	135	74	0	74	202	7	209
Totale	683	36	719	418	25	443	1.101	61	1.162

Tabella 16 - Collocamenti in Comunità secondo la provenienza e il sesso. Anno 2022 - fino al 15 settembre.

Paesi di provenienza	Sesso		Totale
	maschi	femmine	
Italia	683	36	719
Altri Paesi dell'Unione Europea	38	9	47
di cui: Croazia	5	3	8
Romania	26	3	29
Altri Paesi europei	74	7	81
di cui: Albania	24	0	24
Bosnia-Erzegovina	12	3	15
Kosovo	3	0	3
Macedonia	2	2	4
Moldova	13	1	14
Federazione Russa	3	1	4
Serbia	8	0	8
Ucraina	7	0	7
Africa	273	9	282
di cui: Algeria	11	4	15
Costa d'Avorio	3	0	3
Egitto	40	0	40
Libia	3	0	3
Marocco	135	4	139
Nigeria	2	1	3
Senegal	13	0	13
Tunisia	58	0	58
America	19	0	19
di cui: Brasile	3	0	3
Colombia	4	0	4
Repubblica Dominicana	3	0	3
Ecuador	3	0	3
Asia	13	0	13
di cui: Bangladesh	3	0	3
Apolide	1	0	1
Totale	1.101	61	1.162

La tabella riporta il dettaglio dei Paesi per i quali il numero di minori è risultato pari o superiore a 3.

I dati sono acquisiti dal Sistema Informativo dei Servizi Minorili (SISM) e sono riferiti alla situazione alla data del 15 settembre 2022; l'elaborazione è stata effettuata in data 19 settembre 2022.

Tabella 17 – Delitti a carico dei minorenni e giovani adulti collocati in Comunità secondo la categoria. Anno 2022 - fino al 15 settembre.

DELITTI	Italiani			Stranieri			Totale		
	m	f	mf	m	f	mf	m	f	mf
Contro la persona	261	14	275	135	13	148	396	27	423
di cui: Omicidio volontario consumato	8	0	8	6	0	6	14	0	14
Omicidio volontario tentato	31	0	31	5	0	5	36	0	36
Percosse	11	2	13	6	1	7	17	3	20
Lesioni personali volontarie	125	7	132	76	11	1	201	18	219
Rissa	15	1	16	1	0	1	16	1	17
Deformazione dell'aspetto della persona mediante lesioni permanenti al viso	7	0	7	0	0	1	7	0	7
Sequestro di persona	5	0	5	7	0	1	12	0	12
Violenze sessuali	22	0	22	11	0	1	33	0	33
Atti sessuali con minorenne	3	0	3	1	0	1	4	0	4
Violenza privata	6	2	8	3	0	1	9	2	11
Minaccia	16	1	17	7	1	8	23	2	25
Atti persecutori (stalking)	10	1	11	7	0	7	17	1	18
Contro famiglia, moralità pubblica, buon costume	70	6	76	15	0	15	85	6	91
di cui: Maltrattamenti in famiglia	69	6	75	14	0	14	83	6	89
Contro il patrimonio	570	45	615	485	27	512	1.055	72	1.127
di cui: Furto	153	20	173	124	10	134	277	30	307
Rapina	301	16	317	282	14	296	583	30	613
Estorsione	46	3	49	32	2	34	78	5	83
Danni	27	3	30	28	0	28	55	3	58
Ricettazione	40	2	0	16	1	17	56	3	59
Riciclaggio	3	1	0	0	0	0	3	1	4
Contro l'incolumità pubblica	174	2	176	62	0	62	236	2	238
di cui: Stupefacenti	166	2	168	61	0	61	227	2	229
Incendio	4	0	4	0	0	0	4	0	4
Danneggiamento seguito da incendio	4	0	4	0	0	0	4	0	4
Contro la fede pubblica	11	3	14	6	3	9	17	6	23
di cui: Falsità in atti e persone	9	3	12	6	3	9	15	6	21
Contro Stato, altre istituzioni, ordine pubblico	54	4	58	44	0	44	98	4	102
di cui: Violenza, resistenza a P.U.	45	4	49	39	0	39	84	4	88
Associazione per delinquere	3	0	3	5	0	5	8	0	8
Associazione di tipo mafioso	6	0	6	0	0	0	6	0	6
Altri delitti	31	1	32	9	0	9	40	1	41
di cui: Armi	28	1	29	1	0	1	29	1	30
Norme in materia di immigrazione	0	0	0	8	0	8	8	0	8
Totale DELITTI	1.171	75	1.246	756	43	799	1.927	118	2.045

La tabella riporta il dettaglio dei delitti con frequenza pari o superiori a 3.

I dati sono riferiti ai delitti per i quali i soggetti sono stati collocati in Comunità; il numero dei delitti è superiore al numero degli ingressi in quanto un minore può essere entrato nella struttura per uno o più delitti.

I dati sono acquisiti dal Sistema Informativo dei Servizi Minorili (SISM) e sono riferiti alla situazione alla data del 15 settembre 2022; l'elaborazione è stata effettuata in data 19 settembre 2022.

Tabella 18 – Collocamenti in Comunità negli anni dal 2007 al 2021 secondo la nazionalità e il sesso.

Anni	Italiani			Stranieri			Totale		
	m	f	mf	m	f	mf	m	f	mf
2007	1.056	46	1.102	667	127	794	1.723	173	1.896
2008	1.130	65	1.195	651	119	770	1.781	184	1.965
2009	1.160	52	1.212	542	71	613	1.702	123	1.825
2010	1.189	59	1.248	490	83	573	1.679	142	1.821
2011	1.222	75	1.297	540	89	629	1.762	164	1.926
2012	1.225	60	1.285	631	122	753	1.856	182	2.038
2013	1.119	70	1.189	594	111	705	1.713	181	1.894
2014	929	50	979	583	154	737	1.512	204	1.716
2015	864	56	920	623	145	768	1.487	201	1.688
2016	965	64	1.029	691	103	794	1.656	167	1.823
2017	1.042	68	1.110	622	105	727	1.664	173	1.837
2018	1.149	73	1.222	631	108	739	1.780	181	1.961
2019	1.184	72	1.256	583	86	669	1.767	158	1.925
2020	911	51	962	467	39	506	1.378	90	1.468
2021	954	77	1.031	494	37	531	1.448	114	1.562

Grafico 5 – Collocamenti in Comunità negli anni dal 2007 al 2021, secondo la nazionalità.



Tabella 19 – Presenza media giornaliera nelle Comunità nel periodo dal 2007 al 2021, secondo la nazionalità e il sesso.

Anni	Italiani			Stranieri			Totale		
	m	f	mf	m	f	mf	m	f	mf
2007	343	21	364	164	16	180	508	37	544
2008	419	28	447	216	14	230	635	42	677
2009	495	29	524	228	12	240	723	41	764
2010	578	29	607	205	15	220	783	44	827
2011	613	37	650	234	20	253	847	57	904
2012	632	43	675	262	20	282	894	63	957
2013	597	38	635	267	23	290	864	61	925
2014	518	33	551	262	24	286	780	57	837
2015	508	30	538	247	23	270	755	53	808
2016	521	34	555	281	21	302	802	55	857
2017	558	39	597	315	25	339	873	63	936
2018	631	40	671	312	29	341	943	69	1.012
2019	699	54	752	287	34	321	986	88	1.073
2020	662	36	698	272	22	294	934	58	992
2021	653	45	698	256	12	268	909	57	966

Grafico 6 – Presenza media giornaliera nelle Comunità nel periodo dal 2007 al 2021, secondo la nazionalità.

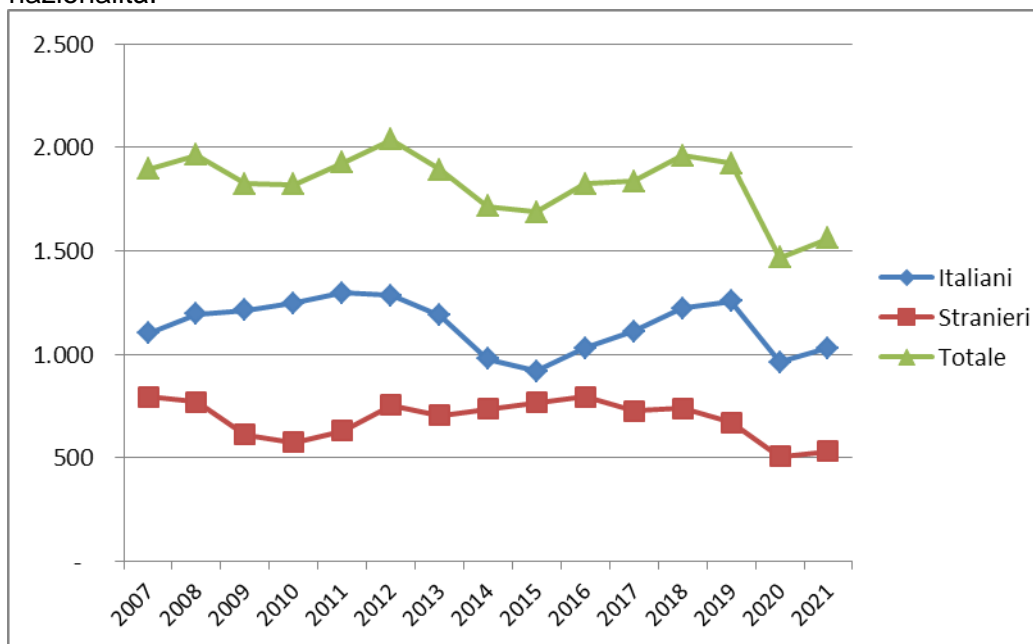
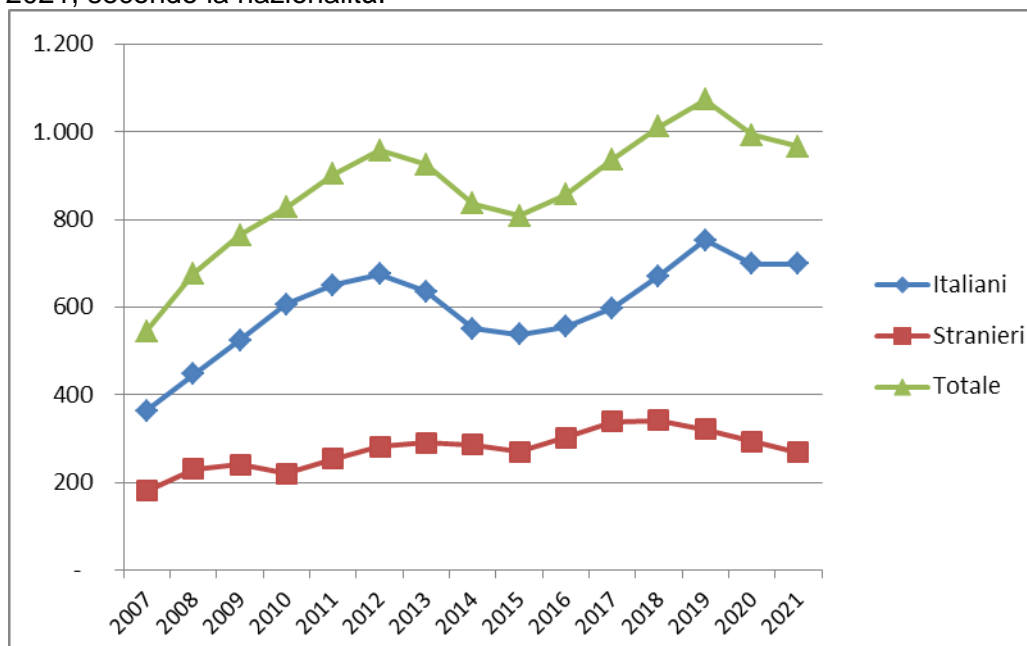

ISTITUTI PENALI PER I MINORENNI

Tabella 20 - Ingressi e presenze negli Istituti penali per i minorenni nell'anno 2022, per sede. Situazione al 15 settembre.

IPM	Ingresso stabile (compresi trasferimenti tra IPM)	Presenza media giornaliera	Presenti al 15 settembre 2022
Torino	98	41,9	45
Pontremoli (MS) (*)	36	5,9	7
Milano	145	38,2	41
Treviso	20	5,0	0
Bologna	92	39,3	42
Firenze	38	16,3	18
Roma (**)	104	31,7	42
Nisida (NA) (**)	94	44,8	48
Airola (BN)	51	30,5	34
Bari	63	17,9	22
Potenza	27	11,8	15
Catanzaro	38	14,1	18
Palermo	44	20,3	23
Catania	54	24,9	30
Acireale (CT)	24	12,4	18
Caltanissetta	23	7,1	10
Quartucciu (CA)	18	10,2	9
Totale	969	372,2	422

(*) solo femminile

(**) con sezione femminile

IPM Treviso: attività sospesa dal 13.04.2022.

I dati sono acquisiti dal Sistema Informativo dei Servizi Minorili (SISM) e sono riferiti alla situazione alla data del 15 settembre 2022; l'elaborazione è stata effettuata in data 19 settembre 2022.

Tabella 21 - Detenuti presenti negli IPM alla data del 15 settembre 2022, secondo la sede dell'IPM e l'età.

IPM	Minorenni		Giovani adulti		Totale
	14-15 anni	16-17 anni	18-20 anni	21-24 anni	
Torino	3	25	13	4	45
Pontremoli (MS) (*)	3	2	0	2	7
Milano	1	21	18	1	41
Treviso	0	0	0	0	0
Bologna	1	22	15	4	42
Firenze	0	6	9	3	18
Roma (**)	3	18	17	4	42
Nisida (NA) (**)	6	15	25	2	48
Airola (BN)	3	10	13	8	34
Bari	4	11	5	2	22
Potenza	1	7	4	3	15
Catanzaro	0	7	8	3	18
Palermo	1	6	7	9	23
Catania	2	13	11	4	30
Acireale (CT)	1	9	6	2	18
Caltanissetta	0	8	1	1	10
Quartucciu (CA)	0	2	1	6	9
Totale	29	182	153	58	422

(*) solo femminile

(**) con sezione femminile

Tabella 22 – Detenuti presenti negli IPM alla data del 15 settembre 2022, secondo l'età, la nazionalità e il sesso.

Età	Italiani			Stranieri			Totale		
	maschi	femmine	Totale	maschi	femmine	Totale	maschi	femmine	Totale
14-15 anni	11	1	12	15	2	17	26	3	29
16-17 anni	80	2	82	100	0	100	180	2	182
18-20 anni	79	2	81	71	1	72	150	3	153
21-24 anni	35	1	36	19	3	22	54	4	58
Totale	205	6	211	205	6	211	410	12	422

I dati sono acquisiti dal Sistema Informativo dei Servizi Minorili (SISM) e sono riferiti alla situazione alla data del 15 settembre 2022; l'elaborazione è stata effettuata in data 19 settembre 2022.

Tabella 23 – Detenuti presenti negli Istituti penali per i minorenni alla data del 15 settembre 2022, per posizione giuridica, età, nazionalità e sesso.

Minorenni.

Posizione giuridica	Italiani			Stranieri			Totale		
	m	f	mf	m	f	mf	m	f	mf
In attesa di 1° giudizio	41	1	42	59	2	61	100	3	103
Appellanti	1	0	1	3	0	3	4	0	4
Ricorrenti	0	0	0	0	0	0	0	0	0
Mista senza definitivo	37	2	39	46	0	46	83	2	85
Definitivi	1	0	1	0	0	0	1	0	1
Mista con definitivo	11	0	11	7	0	7	18	0	18
Totale	91	3	94	115	2	117	206	5	211

Giovani adulti.

Posizione giuridica	Italiani			Stranieri			Totale		
	m	f	mf	m	f	mf	m	f	mf
In attesa di 1° giudizio	11	0	11	18	0	18	29	0	29
Appellanti	1	0	1	4	0	4	5	0	5
Ricorrenti	0	0	0	0	0	0	0	0	0
Mista senza definitivo	12	1	13	18	0	18	30	1	31
Definitivi	13	2	15	8	2	10	21	4	25
Mista con definitivo	77	0	77	42	2	44	119	2	121
Totale	114	3	117	90	4	94	204	7	211

Totale.

Posizione giuridica	Italiani			Stranieri			Totale		
	m	f	mf	m	f	mf	m	f	mf
In attesa di 1° giudizio	52	1	53	77	2	79	129	3	132
Appellanti	2	0	2	7	0	7	9	0	9
Ricorrenti	0	0	0	0	0	0	0	0	0
Mista senza definitivo	49	3	52	64	0	64	113	3	116
Definitivi	14	2	16	8	2	10	22	4	26
Mista con definitivo	88	0	88	49	2	51	137	2	139
Totale	205	6	211	205	6	211	410	12	422

I dati sono acquisiti dal Sistema Informativo dei Servizi Minorili (SISM) e sono riferiti alla situazione alla data del 15 settembre 2022; l'elaborazione è stata effettuata in data 19 settembre 2022.

Tabella 24 – Ingressi negli Istituti penali per i minorenni secondo il motivo, la nazionalità e il sesso. Anno 2022 - fino al 15 settembre.

Motivo	Italiani			Stranieri			Totale		
	m	f	mf	m	f	mf	m	f	mf
Per custodia cautelare									
Dalla libertà	80	0	80	78	2	80	158	2	160
Da CPA	49	3	52	100	1	101	149	4	153
Da permanenza in casa per trasformazione di misura	2	0	2	0	0	0	2	0	2
Da comunità, per trasformazione di misura	20	1	21	9	2	11	29	3	32
Da comunità per nuovo procedimento	4	0	4	0	0	0	4	0	4
Da comunità, per aggravamento	115	6	121	91	8	99	206	14	220
Da istituto penale per adulti	2	0	2	6	0	6	8	0	8
Per esecuzione di pena									
Dalla libertà	44	2	46	35	20	55	79	22	101
Da comunità	6	0	6	2	0	2	8	0	8
Per revoca o sospensione misura penale di comunità/alternativa alla detenzione	34	0	34	18	1	19	52	1	53
Per revoca libertà controllata	1	0	1	0	0	0	1	0	1
Da evasione per esecuzione pena	1	0	1	1	0	1	2	0	2
Da istituto penale per adulti	2	0	2	0	0	0	2	0	2
Totale	360	12	372	340	34	374	700	46	746

Tabella 25 – Ingressi negli Istituti penali per i minorenni secondo l'età, la nazionalità e il sesso. Anno 2022 - fino al 15 settembre.

Età	Italiani			Stranieri			Totale		
	m	f	mf	m	f	mf	m	f	mf
14-15 anni	47	2	49	42	6	48	89	8	97
16-17 anni	189	7	196	220	6	226	409	13	422
18-20 anni	90	2	92	55	10	65	145	12	157
21-24 anni	34	1	35	23	12	35	57	13	70
Totale	360	12	372	340	34	374	700	46	746

I dati sono acquisiti dal Sistema Informativo dei Servizi Minorili (SISM) e sono riferiti alla situazione alla data del 15 settembre 2022; l'elaborazione è stata effettuata in data 19 settembre 2022.

Tabella 26 – Ingressi negli Istituti penali per i minorenni secondo la provenienza e il sesso. Anno 2022 - fino al 15 settembre.

Paesi di provenienza	Sesso		Totale
	maschi	femmine	
Italia	360	12	372
Altri Paesi dell'Unione Europea	31	13	44
di cui: Croazia	2	6	8
Romania	26	6	32
Altri Paesi europei	42	15	57
di cui: Albania	15	1	16
Bosnia-Erzegovina	7	11	18
Moldova	3	1	4
Serbia	12	2	14
Africa	248	4	252
di cui: Algeria	8	3	11
Costa d'Avorio	3	0	3
Egitto	35	0	35
Gambia	3	0	3
Marocco	118	1	119
Senegal	11	0	11
Tunisia	61	0	61
America	10	2	12
di cui: Brasile	2	1	3
Asia	8	0	8
Apolide	1	0	1
Totale	700	46	746

La tabella riporta il dettaglio dei Paesi per i quali il numero di minori è risultato pari o superiore a 3.

I dati sono acquisiti dal Sistema Informativo dei Servizi Minorili (SISM) e sono riferiti alla situazione alla data del 15 settembre 2022; l'elaborazione è stata effettuata in data 19 settembre 2022.

Tabella 27 – Delitti a carico dei minorenni e giovani adulti entrati negli Istituti penali per i minorenni secondo la categoria. Anno 2022 - fino al 15 settembre.

DELITTI	Italiani			Stranieri			Totale		
	m	f	mf	m	f	mf	m	f	mf
Contro la persona	173	3	176	136	6	142	309	9	318
di cui: Omicidio volontario consumato	14	0	14	2	0	2	16	0	16
Omicidio volontario tentato	19	0	19	8	0	8	27	0	27
Percosse	13	0	13	7	0	7	20	0	20
Lesioni personali volontarie	86	2	88	64	6	70	150	8	158
Rissa	6	0	6	1	0	1	7	0	7
Deformazione dell'aspetto della persona mediante lesioni permanenti al viso	6	0	6	0	0	0	6	0	6
Sequestro di persona	3	0	3	6	0	6	9	0	9
Violenze sessuali	5	0	5	21	0	21	26	0	26
Violenza privata	6	1	7	7	0	7	13	1	14
Minaccia	10	0	10	7	0	7	17	0	17
Atti persecutori (stalking)	3	0	3	8	0	8	11	0	11
Contro la famiglia, la moralità pubblica, il buon costume	29	2	31	8	0	8	37	2	39
di cui: Maltrattamenti in famiglia	28	2	30	7	0	7	35	2	37
Contro il patrimonio	465	15	480	470	49	519	935	64	999
di cui: Furto	119	9	128	151	34	185	270	43	313
Rapina	245	5	250	273	12	285	518	17	535
Estorsione	35	1	36	23	2	25	58	3	61
Danni	19	0	19	10	0	10	29	0	29
Appropriazione indebita	3	0	3	0	0	0	3	0	3
Ricettazione	44	0	44	12	1	13	56	1	57
Contro l'incolumità pubblica	73	0	73	41	0	41	114	0	114
di cui: Stupefacenti	68	0	68	39	0	39	107	0	107
Danneggiamento seguito da incendio	4	0	4	2	0	2	6	0	6
Contro la fede pubblica	12	4	16	14	8	22	26	12	38
di cui: Falsità in atti e persone	4	3	7	14	8	22	18	11	29
Falsità in monete	7	1	8	0	0	0	7	1	8
Contro Stato, altre istituzioni, ordine pubblico	54	0	54	42	0	42	96	0	96
di cui: Violenza, resistenza, oltraggio	44	0	44	38	0	38	82	0	82
Associazione per delinquere	1	0	1	4	0	4	5	0	5
Associazione di tipo mafioso	8	0	8	0	0	0	8	0	8
Altri delitti	36	0	36	1	0	1	37	0	37
di cui: Armi	35	0	35	0	0	0	35	0	35
Totale DELITTI	842	24	866	712	63	775	1.554	87	1.641

La tabella riporta il dettaglio dei delitti con frequenza pari o superiori a 3.

I dati sono riferiti ai delitti per i quali i soggetti sono entrati in IPM; il numero dei delitti è superiore al numero degli ingressi in quanto un soggetto può essere entrato nella struttura per uno o più delitti.

Tabella 28 – Uscite dagli Istituti penali per i minorenni secondo il motivo, la nazionalità e il sesso.
Anno 2022 - fino al 15 settembre.

Motivi di uscita	Italiani			Stranieri			Totale		
	m	f	mf	m	f	mf	m	f	mf
Da custodia cautelare									
Decorrenza termini custodia cautelare	6	0	6	2	1	3	8	1	9
Revoca della custodia cautelare	6	0	6	10	1	11	16	1	17
Remissione in libertà	15	0	15	12	0	12	27	0	27
Prescrizioni	1	0	1	0	0	0	1	0	1
Permanenza in casa	22	1	23	18	1	19	40	2	42
Collocamento in comunità (compresi fine aggravamento)	184	7	191	135	6	141	319	13	332
Sospensione del processo e messa alla prova	7	0	7	6	1	7	13	1	14
Arresti domiciliari	1	0	1	0	0	0	1	0	1
Provvedimento del giudice a seguito di udienza	1	0	1	3	0	3	4	0	4
Estradizione	0	0	0	2	0	2	2	0	2
Da espiazione pena									
Espiazione della pena	15	0	15	18	1	19	33	1	34
Differimento esecuzione pena	0	1	1	0	16	16	0	17	17
Sospensione esecuzione pena	1	1	2	1	0	1	2	1	3
Affidamento in prova al servizio sociale	14	0	14	15	0	15	29	0	29
Detenzione domiciliare	20	0	20	15	3	18	35	3	38
Concessione Legge 199/2010	3	0	3	1	0	1	4	0	4
Trasferimenti a strutture per adulti									
A strutture per adulti	36	0	36	21	1	22	57	1	58
Totale	332	10	342	259	31	290	591	41	632

I dati sono acquisiti dal Sistema Informativo dei Servizi Minorili (SISM) e sono riferiti alla situazione alla data del 15 settembre 2022; l'elaborazione è stata effettuata in data 19 settembre 2022.

Tabella 29 – Ingressi negli Istituti penali per i minorenni negli anni dal 2007 al 2021, secondo la nazionalità e il sesso.

Anni	Italiani			Stranieri			Totale		
	m	f	mf	m	f	mf	m	f	mf
2007	609	36	645	536	156	692	1.145	192	1.337
2008	657	37	694	524	129	653	1.181	166	1.347
2009	666	33	699	414	109	523	1.080	142	1.222
2010	689	24	713	355	104	459	1.044	128	1.172
2011	714	21	735	409	102	511	1.123	123	1.246
2012	649	18	667	466	119	585	1.115	137	1.252
2013	634	19	653	422	126	548	1.056	145	1.201
2014	509	14	523	357	112	469	866	126	992
2015	480	26	506	425	137	562	905	163	1.068
2016	549	25	574	458	109	567	1.007	134	1.141
2017	520	31	551	419	87	506	939	118	1.057
2018	609	27	636	384	112	496	993	139	1.132
2019	578	21	599	344	85	429	922	106	1.028
2020	337	18	355	310	48	358	647	66	713
2021	450	18	468	320	47	367	770	65	835

Grafico 7 – Ingressi negli Istituti penali per i minorenni negli anni dal 2007 al 2021, secondo la nazionalità.



Tabella 30 – Presenza media giornaliera negli Istituti penali per i minorenni nel periodo dal 2007 al 2021, secondo la nazionalità e il sesso.

Anni	Italiani			Stranieri			Totale		
	m	f	mf	m	f	mf	m	f	mf
2007	199	6	205	182	36	218	380	42	422
2008	244	13	257	179	33	212	422	46	468
2009	290	6	296	179	28	207	469	34	503
2010	300	9	308	138	28	165	438	36	474
2011	319	6	325	140	21	161	459	27	486
2012	304	4	308	170	30	200	474	34	508
2013	263	5	268	155	29	184	418	34	452
2014	220	5	225	122	18	140	342	23	365
2015	233	7	240	167	29	196	400	36	436
2016	253	11	264	176	33	209	429	44	473
2017	253	9	262	175	27	202	428	36	464
2018	252	9	261	180	27	207	432	36	468
2019	214	9	222	166	22	188	379	31	410
2020	169	7	176	136	8	144	305	15	320
2021	176	6	182	130	8	138	306	14	320

Grafico 8 – Presenza media giornaliera negli Istituti penali per i minorenni nel periodo dal 2007 al 2021, secondo la nazionalità.

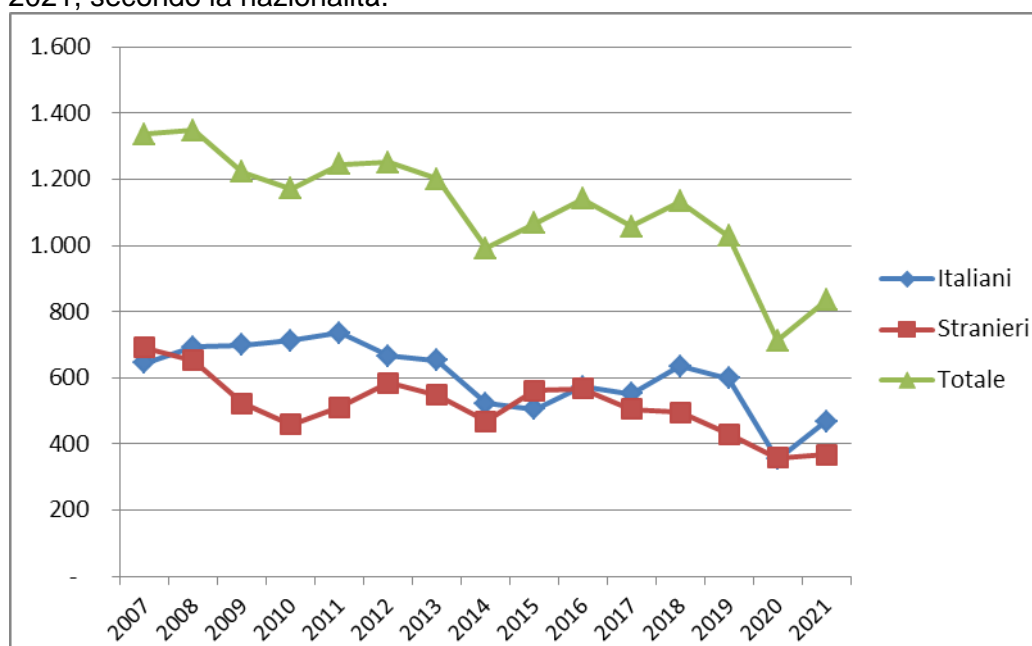
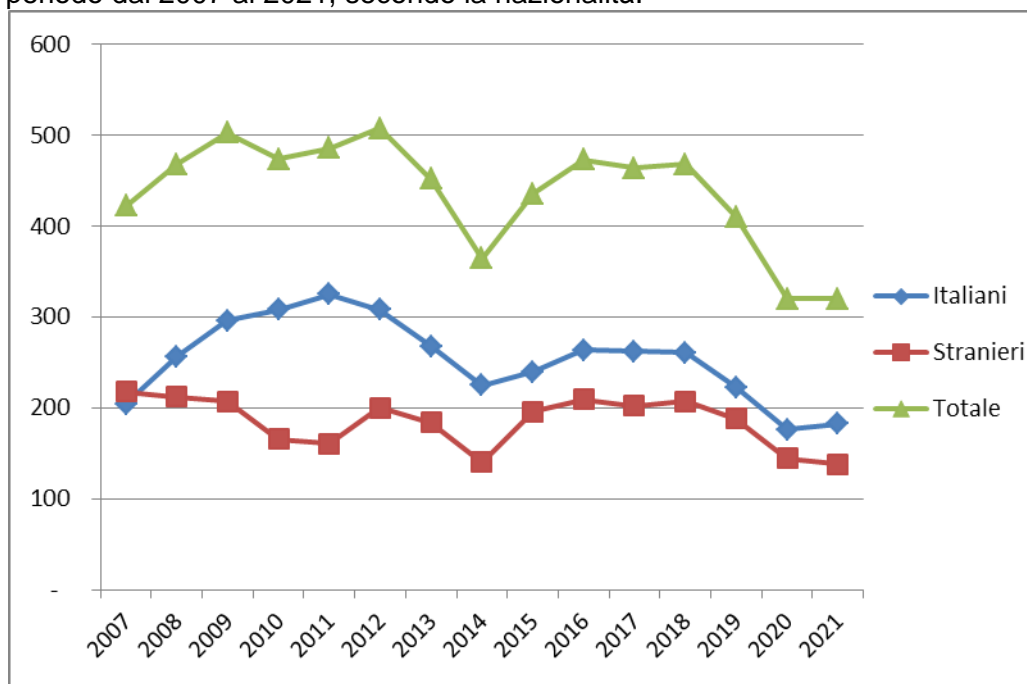

CENTRI DIURNI POLIFUNZIONALI

Situazione alla data del 15 settembre 2022

Tabella 31 – Minorenni e giovani adulti dell'area penale frequentanti i Centri diurni polifunzionali alla data del 15 settembre 2022, secondo la sede, la nazionalità e il sesso.

CENTRI DIURNI POLIFUNZIONALI	Italiani			Stranieri			Totale		
	m	f	mf	m	f	mf	m	f	mf
Nisida (NA)	17	0	17	0	0	0	17	0	17
Santa Maria Capua Vetere (CE)	32	2	34	3	0	3	35	2	37
Lecce	13	1	14	2	0	2	15	1	16
Palermo	18	3	21	1	0	1	19	3	22
Caltanissetta	18	4	22	1	0	1	19	4	23
Sassari	3	2	5	0	0	0	3	2	5
Totale	101	12	113	7	0	7	108	12	120

Tabella 32 – Minorenni e giovani adulti dell'area penale frequentanti i Centri diurni polifunzionali alla data del 15 settembre 2022, secondo l'età, la nazionalità e il sesso.

Età	Italiani			Stranieri			Totale		
	m	f	mf	m	f	mf	m	f	mf
meno di 14 anni	0	0	0	0	0	0	0	0	0
14 anni	2	0	2	0	0	0	2	0	2
15 anni	5	0	5	1	0	1	6	0	6
16 anni	11	2	13	2	0	2	13	2	15
17 anni	21	0	21	0	0	0	21	0	21
giovani adulti	62	10	72	4	0	4	66	10	76
Totale	101	12	113	7	0	7	108	12	120

Tabella 33 – Minorenni e giovani adulti dell'area penale frequentanti i Centri diurni polifunzionali alla data del 15 settembre 2022, secondo la provenienza e il sesso.

Paesi di provenienza	Sesso		Totale
	maschi	femmine	
Italia	101	12	113
Altri Paesi dell'Unione Europea	1	0	1
Altri Paesi europei	1	0	1
Africa	4	0	4
America	1	0	1
Asia	0	0	0
Totale	108	12	120

N.B.: I Centri diurni polifunzionali sono frequentati anche da giovani a rischio devianza, anche se non sottoposti a procedimento penale, NON COMPRESI NEI DATI SOPRA INDICATI.

I dati sono acquisiti dal Sistema Informativo dei Servizi Minorili (SISM) e sono riferiti alla situazione alla data del 15 settembre 2022; l'elaborazione è stata effettuata in data 19 settembre 2022.

Anno 2022, fino al 15 settembre – Dati di flusso

Tabella 34 – Minorenni e giovani adulti dell'area penale assegnati ai Centri diurni polifunzionali secondo l'età, la nazionalità e il sesso. Anno 2022 - fino al 15 settembre. Dati di flusso.

CENTRI DIURNI POLIFUNZIONALI	Italiani			Stranieri			Totale		
	m	f	mf	m	f	mf	m	f	mf
Nisida (NA)	27	0	27	1	0	1	28	0	28
Santa Maria Capua Vetere (CE)	55	2	57	5	0	5	60	2	62
Lecce	24	2	26	2	0	2	26	2	28
Palermo	56	4	60	4	0	4	60	4	64
Caltanissetta	32	8	40	4	0	4	36	8	44
Sassari	11	3	14	1	0	1	12	3	15
Totale	205	19	224	17	0	17	222	19	241

Tabella 35 – Minorenni e giovani adulti dell'area penale assegnati ai Centri diurni polifunzionali secondo l'età, la nazionalità e il sesso. Anno 2022 - fino al 15 settembre. Dati di flusso.

Età	Italiani			Stranieri			Totale		
	m	f	mf	m	f	mf	m	f	mf
meno di 14 anni	0	0	0	0	0	0	0	0	0
14 anni	4	0	4	0	0	0	4	0	4
15 anni	11	3	14	1	0	1	12	3	15
16 anni	29	2	31	2	0	2	31	2	33
17 anni	45	5	50	3	0	3	48	5	53
giovani adulti	116	9	125	11	0	11	127	9	136
Totale	205	19	224	17	0	17	222	19	241

Tabella 36 – Minorenni e giovani adulti dell'area penale assegnati ai Centri diurni polifunzionali secondo la provenienza e il sesso. Anno 2022 - fino al 15 settembre. Dati di flusso.

Paesi di provenienza	Sesso		Totale
	maschi	femmine	
Italia	205	19	224
Altri Paesi dell'Unione Europea	2	0	2
Altri Paesi europei	3	0	3
Africa	8	0	8
America	2	0	2
Asia	2	0	2
Totale	222	19	241

N.B.: I Centri diurni polifunzionali sono frequentati anche da giovani a rischio devianza, anche se non sottoposti a procedimento penale, NON COMPRESI NEI DATI SOPRA INDICATI.

I dati sono acquisiti dal Sistema Informativo dei Servizi Minorili (SISM) e sono riferiti alla situazione alla data del 15 settembre 2022; l'elaborazione è stata effettuata in data 19 settembre 2022.