

# **Minorenni e giovani adulti in carico ai Servizi minorili**

## **Analisi statistica dei dati**

- ***Dati riferiti alla data del 15 settembre 2020***
- ***Dati di flusso dell'anno 2020, fino al 15 settembre***

***Aggiornamento mensile***

Dipartimento per la Giustizia minorile e di comunità  
Ufficio I del Capo Dipartimento  
Sezione Statistica  
Via Damiano Chiesa, 24 00136 - Roma  
Tel. 06/68188268 - 274 - 279 - 297  
E-mail: [statistiche.dgmc@giustizia.it](mailto:statistiche.dgmc@giustizia.it)

*([http://www.centrostudinisida.it/Statistica/statistiche\\_minori.html](http://www.centrostudinisida.it/Statistica/statistiche_minori.html)  
[https://www.giustizia.it/giustizia/it/mg\\_1\\_14.page?selectedNode=0\\_6](https://www.giustizia.it/giustizia/it/mg_1_14.page?selectedNode=0_6))*

## **Premessa**

La presente analisi statistica è stata pensata per fornire un quadro sintetico e aggiornato dei minorenni e giovani adulti (fino ai venticinque anni) che per provvedimenti di natura penale sono presenti nei servizi minorili residenziali o in carico ai servizi sociali per i minorenni.

Gli *Uffici di Servizio Sociale per i minorenni* (USSM) intervengono in ogni stato e grado del procedimento penale, dal momento in cui, a seguito di denuncia, il minore entra nel circuito penale fino alla conclusione del suo percorso giudiziario; l'intervento a favore del minore viene avviato, su segnalazione dell'Autorità Giudiziaria, con la raccolta degli elementi conoscitivi per l'accertamento della personalità e per l'elaborazione dell'inchiesta sociale di base e prosegue con la formulazione del progetto educativo e con l'attuazione dei provvedimenti disposti dal giudice.

I Servizi minorili residenziali sono:

- *i Centri di prima accoglienza (CPA)*, che accolgono temporaneamente i minorenni fermati, accompagnati o arrestati in flagranza di reato dalle forze dell'ordine su disposizione del Procuratore della Repubblica per i minorenni; il minore permane nel Centro di prima accoglienza fino all'udienza di convalida, per un tempo massimo di novantasei ore; nel corso dell'udienza di convalida il giudice (GIP) valuta se esistono elementi sufficienti per convalidare l'arresto o il fermo e decide sull'eventuale applicazione di una delle quattro possibili misure cautelari previste per i minorenni (prescrizioni, permanenza in casa, collocamento in comunità, custodia cautelare);
- *le Comunità*, ministeriali e del privato sociale, che hanno dimensioni strutturali e organizzative connotate da una forte apertura all'ambiente esterno, in cui sono collocati i minori sottoposti alla misura cautelare prevista dall'art.22 del D.P.R.448/88 (collocamento in comunità); l'ingresso in comunità può essere disposto anche nell'ambito di un provvedimento di messa alla prova o di concessione di una misura alternativa alla detenzione o di applicazione delle misure di sicurezza; alcune Comunità sono annesse ai Centri di prima accoglienza;
- *gli Istituti penali per i minorenni (IPM)*, in cui sono eseguite la misura della custodia cautelare e la pena detentiva; gli IPM sono concepiti strutturalmente in modo da fornire risposte adeguate alla particolarità della giovane utenza ed alle esigenze connesse all'esecuzione dei provvedimenti dell'Autorità Giudiziaria; l'attività trattamentale è svolta da un'équipe multidisciplinare, in cui è presente un operatore socio-educativo di riferimento stabile appartenente all'Amministrazione; le attività formative, professionali, culturali e di animazione sono effettuate in collaborazione con operatori di altri Enti e avvalendosi di associazioni del privato sociale e del volontariato; negli IPM è presente personale del Corpo di Polizia Penitenziaria adeguatamente formato al rapporto con l'adolescenza.

L'Amministrazione gestisce, inoltre i *Centri diurni polifunzionali (CDP)*, Servizi minorili non residenziali per l'accoglienza diurna di minori e giovani adulti dell'area penale o in situazioni di

disagio sociale e a rischio di devianza, anche se non sottoposti a procedimento penale, non censiti nella presente rilevazione.

I CDP offrono attività educative, di studio, di formazione-lavoro, nonché ludico-ricreative e sportive.

La maggior parte dei minori autori di reato è in carico agli USSM ed è sottoposta a misure da eseguire in area penale esterna; la detenzione, infatti, assume per i minori di età carattere di residualità, per lasciare spazio a percorsi sanzionatori alternativi.

Negli ultimi anni si sta assistendo ad una sempre maggiore applicazione del collocamento in comunità, non solo quale misura cautelare, ma anche nell'ambito di altri provvedimenti giudiziari, per la sua capacità di contemperare le esigenze educative con quelle contenitive di controllo.

L'utenza dei Servizi minorili è prevalentemente maschile; le ragazze sono soprattutto di nazionalità straniera e provengono dai Paesi dell'area dell'ex Jugoslavia e dalla Romania.

La presenza degli stranieri è maggiormente evidente nei Servizi residenziali; i dati sulle provenienze evidenziano che negli ultimi anni alle nazionalità più ricorrenti nell'ambito della devianza, quali il Marocco, la Romania, l'Albania e i Paesi dell'ex Jugoslavia, tutt'ora prevalenti, si sono affiancate altre nazionalità, singolarmente poco rilevanti in termini numerici, ma che hanno contribuito a rendere multietnico e più complesso il quadro complessivo dell'utenza.

Con riferimento all'età, la componente dei "giovani adulti" <sup>(1)</sup>, costituita da ragazzi di età tra i 18 e i 24 anni compiuti, ha assunto nel tempo un'importanza crescente, soprattutto in termini di presenza negli Istituti penali per i minorenni.

La criminalità minorile è connotata dalla prevalenza dei reati contro il patrimonio e, in particolare, dei reati di furto e rapina. Frequenti sono anche le violazioni delle disposizioni in materia di sostanze stupefacenti, mentre tra i reati contro la persona prevalgono le lesioni personali volontarie.

(1) Le misure cautelari, le misure penali di comunità, le altre misure alternative, le sanzioni sostitutive, le pene detentive e le misure di sicurezza si eseguono secondo le norme e con le modalità previste per i minorenni anche nei confronti di coloro che nel corso dell'esecuzione abbiano compiuto il diciottesimo ma non il venticinquesimo anno di età, sempre che, non ricorrano particolari ragioni di sicurezza valutate dal giudice competente, tenuto conto altresì delle finalità rieducative ovvero quando le predette finalità non risultano in alcun modo perseguibili a causa della mancata adesione al trattamento in atto. L'esecuzione rimane affidata al personale dei servizi minorili. Queste disposizioni si applicano anche quando l'esecuzione ha inizio dopo il compimento del diciottesimo anno di età, (art. 24 D.Lgs. 28 luglio 1989, n. 272, come modificato dall'art.5, comma 1, D.L. 26 giugno 2014, n. 92, convertito, con modificazioni, dalla L. 11 agosto 2014, n 117, e, successivamente, dall'art. 9, comma 1, D.Lgs. 2 ottobre 2018, n. 121).

# Minorenni e giovani adulti in carico ai Servizi della Giustizia Minorile

## Dati di riepilogo - Situazione al 15 settembre 2020

Servizi minorili	Sesso		Totale
	maschi	femmine	

### Presenti nei Servizi residenziali

Centri di prima accoglienza	1	1	2
Istituti penali per i minorenni	299	12	311
Comunità ministeriali	17	0	17
Comunità private	956	48	1.004
<b>Totale presenti alla data considerata</b>	<b>1.273</b>	<b>61</b>	<b>1.334</b>

### In carico agli Uffici di servizio sociale per i minorenni (1)

In messa alla prova	1.675	117	1.792
<i>In casa</i>	1.158	93	1.251
<i>In comunità</i>	517	24	541
In misura penale di comunità/ alternativa alla detenzione, sostitutiva, di sicurezza, cautelare delle prescrizioni e della permanenza in casa	358	24	382
<i>In casa</i>	292	24	316
<i>In comunità</i>	66	0	66
In Comunità, per misura diversa dalle precedenti	334	20	354
Negli Istituti penali per i minorenni	290	11	301
Nei Centri di prima accoglienza	0	1	1
Per indagini sociali e progetti trattamentali (2)	5.194	679	5.873
In altra situazione (3)	4.132	449	4.581
<b>Totale soggetti in carico alla data considerata</b>	<b>11.983</b>	<b>1.301</b>	<b>13.284</b>

### Frequentanti i Centri diurni polifunzionali

<b>N. minori frequentanti alla data considerata</b>	<b>124</b>	<b>12</b>	<b>136</b>
---	------------	-----------	------------

Note:

(1) I dati riguardano i minorenni e giovani adulti in carico agli USSM per l'esecuzione di un provvedimento e/o per indagini sociali e progetti trattamentali.

**Sono compresi i soggetti presenti nei Servizi residenziali che sono anche in carico agli USSM.**

(2) Sono i soggetti in carico solo per indagini e progetti; sono esclusi coloro che sono in carico anche per provvedimenti in esecuzione in area penale esterna o interna, già considerati nelle precedenti voci della tabella.

(3) I dati sono riferiti ai soggetti in carico agli Uffici di servizio sociale per i minorenni per i quali si è conclusa l'esecuzione di una misura o è stata già evasa una richiesta dell'Autorità Giudiziaria, che sono in attesa di un'udienza.

*I dati sono acquisiti dal Sistema Informativo dei Servizi Minorili (SISM) e sono riferiti alla situazione alla data del 15 settembre 2020; l'elaborazione è stata effettuata in data 21 settembre 2020.*

## UFFICI DI SERVIZIO SOCIALE PER I MINORENNI

### DATI DI FLUSSO

Tabella 1 – Minorenni e giovani adulti in carico agli Uffici di servizio sociale per i minorenni, secondo il periodo di presa in carico, la nazionalità e il sesso. Anno 2020 – fino al 15 settembre.

Periodo di presa in carico	Italiani			Stranieri			Totale		
	m	f	mf	m	f	mf	m	f	mf
Presi in carico per la prima volta nel 2020	3.074	400	<b>3.474</b>	812	86	<b>898</b>	3.886	486	<b>4.372</b>
Già precedentemente in carico	8.474	907	<b>9.381</b>	2.676	322	<b>2.998</b>	11.150	1.229	<b>12.379</b>
<b>Totale</b>	<b>11.548</b>	<b>1.307</b>	<b>12.855</b>	<b>3.488</b>	<b>408</b>	<b>3.896</b>	<b>15.036</b>	<b>1.715</b>	<b>16.751</b>

Tabella 2a - Minorenni e giovani adulti in carico agli Uffici di servizio sociale per i minorenni, secondo l'età alla prima presa in carico, la nazionalità e il sesso. Anno 2020 – fino al 15 settembre.

Età alla prima presa in carico	Italiani			Stranieri			Totale		
	m	f	mf	m	f	mf	m	f	mf
<b>meno di 14 anni</b>	91	12	<b>103</b>	18	6	<b>24</b>	109	18	127
<b>14 anni</b>	744	87	<b>831</b>	223	53	<b>276</b>	967	140	1.107
<b>15 anni</b>	1.951	234	<b>2.185</b>	520	74	<b>594</b>	2.471	308	2.779
<b>16 anni</b>	2.784	296	<b>3.080</b>	757	87	<b>844</b>	3.541	383	3.924
<b>17 anni</b>	3.033	339	<b>3.372</b>	942	79	<b>1.021</b>	3.975	418	4.393
<b>giovani adulti</b>	2.945	339	<b>3.284</b>	1.028	109	<b>1.137</b>	3.973	448	4.421
<b>Totale</b>	<b>11.548</b>	<b>1.307</b>	<b>12.855</b>	<b>3.488</b>	<b>408</b>	<b>3.896</b>	<b>15.036</b>	<b>1.715</b>	<b>16.751</b>

Tabella 2b - Minorenni e giovani adulti in carico agli Uffici di servizio sociale per i minorenni, secondo l'età nel periodo considerato, la nazionalità e il sesso. Anno 2020 – fino al 15 settembre.

Età nel periodo considerato	Italiani			Stranieri			Totale		
	m	f	mf	m	f	mf	m	f	mf
<b>meno di 14 anni</b>	58	10	<b>68</b>	6	4	<b>10</b>	64	14	<b>78</b>
<b>14 anni</b>	183	24	<b>207</b>	41	5	<b>46</b>	224	29	<b>253</b>
<b>15 anni</b>	771	111	<b>882</b>	168	18	<b>186</b>	939	129	<b>1.068</b>
<b>16 anni</b>	1.683	223	<b>1.906</b>	387	45	<b>432</b>	2.070	268	<b>2.338</b>
<b>17 anni</b>	2.480	305	<b>2.785</b>	596	61	<b>657</b>	3.076	366	<b>3.442</b>
<b>giovani adulti</b>	6.373	634	<b>7.007</b>	2.290	275	<b>2.565</b>	8.663	909	<b>9.572</b>
<b>Totale</b>	<b>11.548</b>	<b>1.307</b>	<b>12.855</b>	<b>3.488</b>	<b>408</b>	<b>3.896</b>	<b>15.036</b>	<b>1.715</b>	<b>16.751</b>

L'età è calcolata all'inizio dell'anno per i soggetti in carico da periodi precedenti, alla presa in carico per i nuovi soggetti.

*I dati sono acquisiti dal Sistema Informativo dei Servizi Minorili (SISM) e sono riferiti alla situazione alla data del 15 settembre 2020; l'elaborazione è stata effettuata in data 21 settembre 2020.*

Tabella 3 - Minorenni e giovani adulti in carico agli Uffici di servizio sociale per i minorenni, secondo la provenienza e il sesso. Anno 2020 – fino al 15 settembre.

Paesi di provenienza	Sesso		Totale
	maschi	femmine	
<b>Italia</b>	<b>11.548</b>	<b>1.307</b>	<b>12.855</b>
<b>Altri Paesi dell'Unione Europea</b>	<b>702</b>	<b>179</b>	<b>881</b>
di cui: Croazia	40	41	81
Romania	546	115	661
<b>Altri Paesi europei</b>	<b>753</b>	<b>125</b>	<b>878</b>
di cui: Albania	368	12	380
Bosnia-Erzegovina	71	68	139
Kosovo	51	0	51
Moldova	82	4	86
Serbia	70	24	94
Ucraina	44	7	51
<b>Africa</b>	<b>1.627</b>	<b>79</b>	<b>1.706</b>
di cui: Costa d'Avorio	56	2	58
Egitto	161	2	163
Gambia	157	2	159
Marocco	652	29	681
Nigeria	62	32	94
Senegal	132	0	132
Tunisia	213	7	220
<b>America</b>	<b>183</b>	<b>12</b>	<b>195</b>
<b>Asia</b>	<b>216</b>	<b>13</b>	<b>229</b>
<b>Oceania</b>	<b>1</b>	<b>0</b>	<b>1</b>
<b>Apolidi</b>	<b>6</b>	<b>0</b>	<b>6</b>
<b>Totale</b>	<b>15.036</b>	<b>1.715</b>	<b>16.751</b>

La tabella riporta il dettaglio dei Paesi per i quali il numero di minori è risultato pari o superiore a 50.

*I dati sono acquisiti dal Sistema Informativo dei Servizi Minorili (SISM) e sono riferiti alla situazione alla data del 15 settembre 2020; l'elaborazione è stata effettuata in data 21 settembre 2020.*

Tabella 4 - Minorenni e giovani adulti in carico agli Uffici di servizio sociale per i minorenni, secondo la sede e il periodo di presa in carico. Anno 2020 – fino al 15 settembre.

USSM	Periodo di presa in carico		Totale
	Presi in carico per la prima volta nel 2020	Già precedentemente in carico	
Ancona	218	536	754
Bari	279	762	1.041
Bologna	439	1.174	1.613
Bolzano	44	156	200
Brescia	352	418	770
Cagliari	83	322	405
Caltanissetta	116	599	715
Campobasso	65	136	201
Catania	223	849	1.072
Catanzaro	152	381	533
Firenze	244	472	716
Genova	140	383	523
L'Aquila	108	390	498
Lecce	137	343	480
Messina	99	258	357
Milano	187	483	670
Napoli	280	657	937
Palermo	377	804	1.181
Perugia	44	247	291
Potenza	74	311	385
Reggio Calabria	70	210	280
Roma	377	1.255	1.632
Salerno	66	228	294
Sassari	84	321	405
Taranto	68	187	255
Torino	193	399	592
Trento	60	185	245
Trieste	70	357	427
Venezia	131	236	367

I soggetti in carico a più USSM sono conteggiati in corrispondenza di ciascuno di essi; la somma dei dati delle diverse sedi USSM è superiore al numero effettivo dei soggetti in carico nel periodo in esame e, per questo motivo, non è riportata in tabella.

*I dati sono acquisiti dal Sistema Informativo dei Servizi Minorili (SISM) e sono riferiti alla situazione alla data del 15 settembre 2020; l'elaborazione è stata effettuata in data 21 settembre 2020.*



Tabella 5 – Reati dei minorenni e giovani adulti in carico agli Uffici di servizio sociale per i minorenni, secondo la categoria. Anno 2020 – fino al 15 settembre.

REATI	Italiani			Stranieri			Totale		
	m	f	mf	m	f	mf	m	f	mf
<b>DELITTI</b>									
<b>Contro la persona</b>	<b>8.379</b>	<b>804</b>	<b>9.183</b>	<b>3.196</b>	<b>197</b>	<b>3.393</b>	<b>11.575</b>	<b>1.001</b>	<b>12.576</b>
di cui: Omicidio volontario consumato	41	9	50	29	2	31	70	11	81
Omicidio volontario tentato	139	8	147	45	1	46	184	9	193
Percosse	365	57	422	159	10	169	524	67	591
Lesioni personali volontarie	3.639	350	3.989	1.474	91	1.565	5.113	441	5.554
Rissa	351	17	368	151	5	156	502	22	524
Sfruttamento pornografia minorile	216	17	233	23	1	24	239	18	257
Sequestro di persona	83	3	86	55	4	59	138	7	145
Violenze sessuali	598	12	610	247	0	247	845	12	857
Atti sessuali con minorenne	93	0	93	14	1	15	107	1	108
Violenza privata	545	53	598	268	24	292	813	77	890
Minaccia	1.250	135	1.385	495	34	529	1.745	169	1.914
Atti persecutori (stalking)	450	69	519	92	4	96	542	73	615
Violazione di domicilio	105	17	122	36	6	42	141	23	164
Ingiuria	95	8	103	48	5	53	143	13	156
Diffamazione	111	22	133	10	5	15	121	27	148
<b>Contro famiglia, moralità pubblica, buon costume</b>	<b>538</b>	<b>49</b>	<b>587</b>	<b>87</b>	<b>12</b>	<b>99</b>	<b>625</b>	<b>61</b>	<b>686</b>
di cui: Maltrattamenti in famiglia	492	43	535	69	8	77	561	51	612
<b>Contro il patrimonio</b>	<b>12.651</b>	<b>1.067</b>	<b>13.718</b>	<b>6.712</b>	<b>1.176</b>	<b>7.888</b>	<b>19.363</b>	<b>2.243</b>	<b>21.606</b>
di cui: Furto	5.654	697	6.351	3.355	994	4.349	9.009	1.691	10.700
Rapina	2.857	139	2.996	1.694	99	1.793	4.551	238	4.789
Estorsione	776	34	810	234	16	250	1.010	50	1.060
Danni	1.694	91	1.785	639	28	667	2.333	119	2.452
Truffa	82	21	103	40	0	40	122	21	143
Ricettazione	1.491	69	1.560	712	35	747	2.203	104	2.307
<b>Contro l'incolumità pubblica</b>	<b>4.329</b>	<b>194</b>	<b>4.523</b>	<b>988</b>	<b>23</b>	<b>1.011</b>	<b>5.317</b>	<b>217</b>	<b>5.534</b>
di cui: Stupefacenti	4.054	184	4.238	922	17	939	4.976	201	5.177
Incendio	92	3	95	22	4	26	114	7	121
Danneggiamento seguito da incendio	138	6	144	37	2	39	175	8	183
<b>Contro la fede pubblica</b>	<b>370</b>	<b>72</b>	<b>442</b>	<b>255</b>	<b>77</b>	<b>332</b>	<b>625</b>	<b>149</b>	<b>774</b>
di cui: Falsità in atti e persone	306	62	368	240	76	316	546	138	684
<b>Contro Stato, altre istituzioni, ordine pubblico</b>	<b>1.966</b>	<b>220</b>	<b>2.186</b>	<b>912</b>	<b>91</b>	<b>1.003</b>	<b>2.878</b>	<b>311</b>	<b>3.189</b>
di cui: Violenza, resistenza a P.U.	1.635	119	1.754	771	67	838	2.406	186	2.592
<b>Altri delitti</b>	<b>729</b>	<b>56</b>	<b>785</b>	<b>113</b>	<b>10</b>	<b>123</b>	<b>842</b>	<b>66</b>	<b>908</b>
di cui: Armi	448	23	471	29	0	29	477	23	500
Codice della strada	41	1	42	8	0	8	49	1	50
Altri delitti	93	5	98	21	4	25	114	9	123
<b>Totale DELITTI</b>	<b>28.962</b>	<b>2.462</b>	<b>31.424</b>	<b>12.263</b>	<b>1.586</b>	<b>13.849</b>	<b>41.225</b>	<b>4.048</b>	<b>45.273</b>
<b>CONTRAVVENZIONI</b>	<b>2.108</b>	<b>121</b>	<b>2.229</b>	<b>630</b>	<b>84</b>	<b>714</b>	<b>2.738</b>	<b>205</b>	<b>2.943</b>
di cui: Ordine pubblico e tranquillità pubblica	362	56	418	98	14	112	460	70	530
Incolumità pubblica	143	6	149	35	0	35	178	6	184
Prevenzione di talune specie di reati	102	5	107	28	33	61	130	38	168
Armi	1.230	47	1.277	419	35	454	1.649	82	1.731
Codice della strada	241	2	243	28	0	28	269	2	271
<b>SANZIONI AMMINISTRATIVE</b>	<b>304</b>	<b>1</b>	<b>305</b>	<b>77</b>	<b>3</b>	<b>80</b>	<b>381</b>	<b>4</b>	<b>385</b>
di cui: Codice della strada	300	1	301	75	3	78	375	4	379
<b>TOTALE COMPLESSIVO</b>	<b>31.374</b>	<b>2.584</b>	<b>33.958</b>	<b>12.970</b>	<b>1.673</b>	<b>14.643</b>	<b>44.344</b>	<b>4.257</b>	<b>48.601</b>

I dati sono riferiti ai reati dei procedimenti penali a carico dei minori nel periodo in esame; il numero dei reati è superiore al numero dei minori in quanto un minore può avere a carico uno o più reati.

La tabella riporta il dettaglio delle tipologie di reato con frequenza pari o superiore a 100 o di particolare interesse.

*I dati sono acquisiti dal Sistema Informativo dei Servizi Minorili (SISM) e sono riferiti alla situazione alla data del 15 settembre 2020; l'elaborazione è stata effettuata in data 21 settembre 2020.*

Tabella 6 – Minorenni e giovani adulti in carico agli Uffici di servizio sociale per i minorenni negli anni dal 2007 al 2019 secondo la nazionalità e il sesso.

Anni	Italiani			Stranieri			Totale		
	m	f	mf	m	f	mf	m	f	mf
2007	10.689	1.083	<b>11.772</b>	2.516	456	<b>2.972</b>	13.205	1.539	<b>14.744</b>
2008	13.015	1.382	<b>14.397</b>	2.944	473	<b>3.417</b>	15.959	1.855	<b>17.814</b>
2009	14.023	1.457	<b>15.480</b>	2.981	424	<b>3.405</b>	17.004	1.881	<b>18.885</b>
2010	14.335	1.337	<b>15.672</b>	2.387	304	<b>2.691</b>	16.722	1.641	<b>18.363</b>
2011	15.260	1.624	<b>16.884</b>	2.870	403	<b>3.273</b>	18.130	2.027	<b>20.157</b>
2012	14.885	1.745	<b>16.630</b>	3.322	455	<b>3.777</b>	18.207	2.200	<b>20.407</b>
2013	14.509	1.713	<b>16.222</b>	3.469	522	<b>3.991</b>	17.978	2.235	<b>20.213</b>
2014	14.192	1.748	<b>15.940</b>	3.661	594	<b>4.255</b>	17.853	2.342	<b>20.195</b>
2015	14.136	1.777	<b>15.913</b>	3.937	688	<b>4.625</b>	18.073	2.465	<b>20.538</b>
2016	14.492	1.871	<b>16.363</b>	4.691	794	<b>5.485</b>	19.183	2.665	<b>21.848</b>
2017	13.533	1.680	<b>15.213</b>	4.559	694	<b>5.253</b>	18.092	2.374	<b>20.466</b>
2018	14.091	1.692	<b>15.783</b>	4.859	663	<b>5.522</b>	18.950	2.355	<b>21.305</b>
2019	14.027	1.689	<b>15.716</b>	4.678	569	<b>5.247</b>	18.705	2.258	<b>20.963</b>

Grafico 1 – Minorenni e giovani adulti in carico agli Uffici di servizio sociale per i minorenni negli anni dal 2007 al 2019 secondo la nazionalità.



Grafico 2 – Minorenni e giovani adulti in carico agli Uffici di servizio sociale per i minorenni negli anni dal 2007 al 2019 secondo il periodo di presa in carico.



Grafico 3 – Minorenni e giovani adulti carico agli Uffici di servizio sociale per i minorenni nell'anno 2019 secondo il periodo di presa in carico.

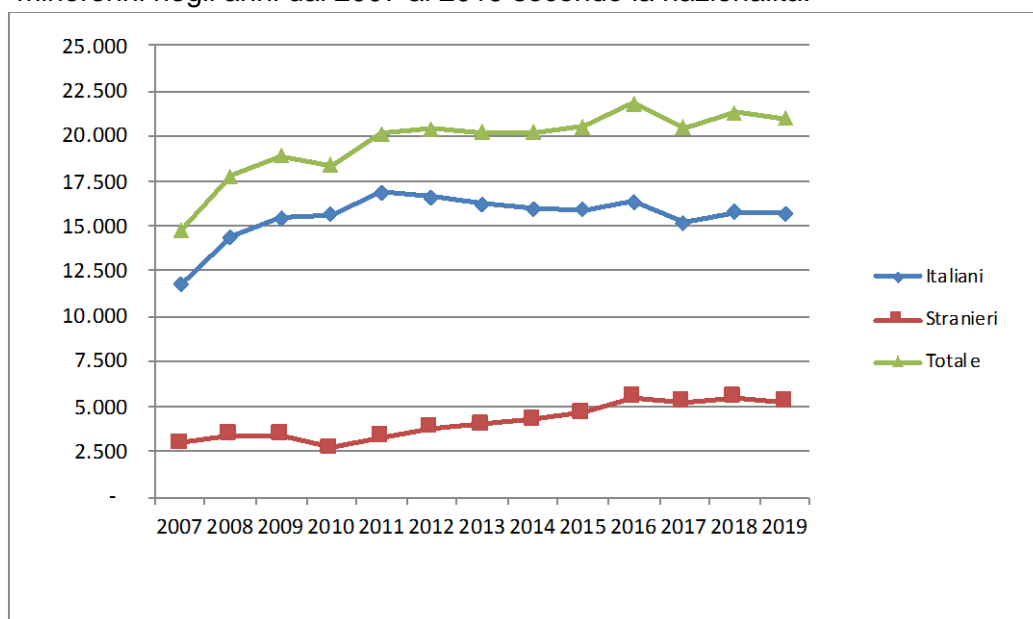

## CENTRI DI PRIMA ACCOGLIENZA

Tabella 7 – Ingressi e presenze nei Centri di prima accoglienza nell'anno 2020, per sede di CPA. Situazione al 15 settembre.

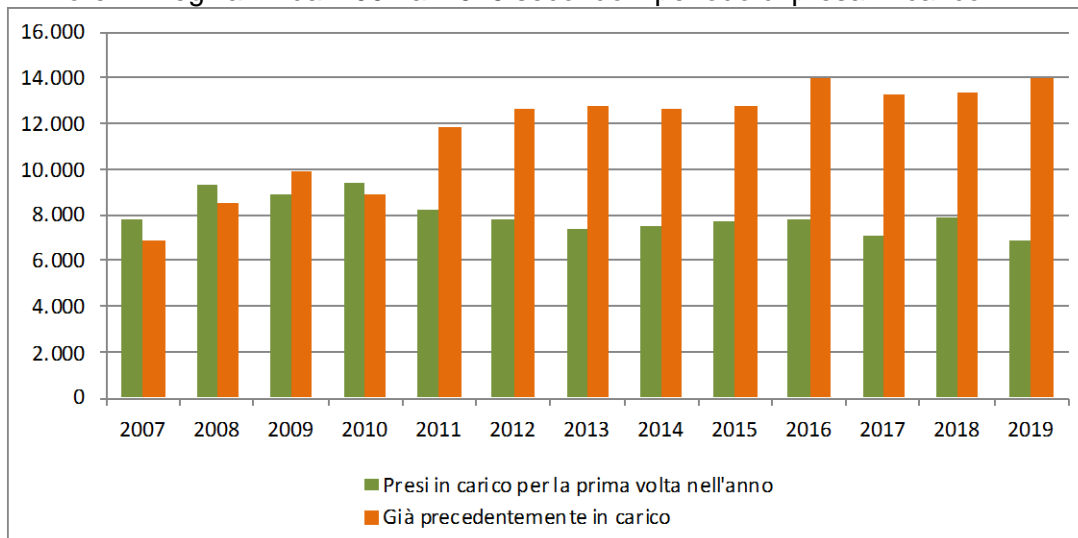
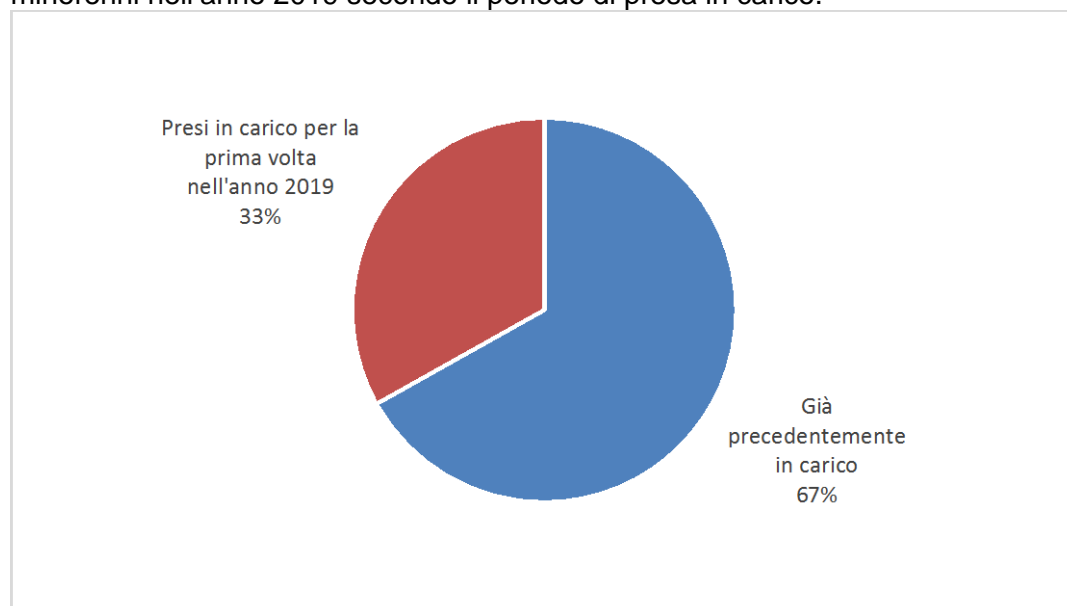
CPA	Ingressi stabili (compresi trasferimenti tra CPA)	Presenza media giornaliera	Presenti al 15 settembre 2020
Torino	96	1,2	0
Genova	17	0,2	0
Milano	29	0,4	0
Treviso	16	0,2	0
Bologna	28	0,4	0
Firenze	11	0,1	0
Roma	116	1,5	1
Ancona	4	0,1	0
L'Aquila	3	0,0	0
Napoli (*)	25	0,3	0
Nisida (NA) (*)	1	0,0	1
Salerno	9	0,1	0
Bari	9	0,1	0
Lecce	5	0,1	0
Catanzaro	6	0,1	0
Potenza	0	0,0	0
Palermo	16	0,2	0
Messina	5	0,1	0
Caltanissetta	1	0,0	0
Catania	22	0,3	0
Quartucciu (CA)	6	0,1	0
Sassari	4	0,0	0
<b>Totale</b>	<b>429</b>	<b>5,4</b>	<b>2</b>

Nota: Nei CPA di Reggio Calabria, Taranto e Trento l'attività è stata sospesa con decreto del 7 marzo 2016.

(\*) Napoli = maschile; Nisida (NA) = femminile.

*I dati sono acquisiti dal Sistema Informativo dei Servizi Minorili (SISM) e sono riferiti alla situazione alla data del 15 settembre 2020; l'elaborazione è stata effettuata in data 21 settembre 2020.*

Tabella 8 – Ingressi nei Centri di prima accoglienza secondo l'età, la nazionalità e il sesso. Anno 2020 – fino al 15 settembre.

Età	Italiani			Stranieri			Totale		
	m	f	mf	m	f	mf	m	f	mf
<b>meno di 14 anni</b>	1	0	<b>1</b>	0	0	<b>0</b>	1	0	<b>1</b>
<b>14 anni</b>	10	0	<b>10</b>	12	2	<b>14</b>	22	2	<b>24</b>
<b>15 anni</b>	42	3	<b>45</b>	29	5	<b>34</b>	71	8	<b>79</b>
<b>16 anni</b>	83	7	<b>90</b>	58	9	<b>67</b>	141	16	<b>157</b>
<b>17 anni</b>	93	6	<b>99</b>	56	11	<b>67</b>	149	17	<b>166</b>
<b>18 anni e oltre</b>	0	0	<b>0</b>	1	1	<b>2</b>	1	1	<b>2</b>
<b>Totale</b>	<b>229</b>	<b>16</b>	<b>245</b>	<b>156</b>	<b>28</b>	<b>184</b>	<b>385</b>	<b>44</b>	<b>429</b>

Tabella 9 - Ingressi nei Centri di prima accoglienza secondo la provenienza e il sesso. Anno 2020 - fino al 15 settembre.

Paesi di provenienza	Sesso		Totale
	maschi	femmine	
<b>Italia</b>	<b>229</b>	<b>16</b>	<b>245</b>
<b>Altri Paesi dell'Unione Europea</b>	<b>29</b>	<b>15</b>	<b>44</b>
di cui: Croazia	1	4	5
Romania	26	10	36
<b>Altri Paesi europei</b>	<b>33</b>	<b>11</b>	<b>44</b>
di cui: Albania	13	0	13
Bosnia-Erzegovina	10	9	19
Serbia	4	2	6
<b>Africa</b>	<b>87</b>	<b>1</b>	<b>88</b>
di cui: Egitto	8	0	8
Marocco	49	0	49
Senegal	5	0	5
Tunisia	19	0	19
<b>America</b>	<b>6</b>	<b>1</b>	<b>7</b>
<b>Asia</b>	<b>1</b>	<b>0</b>	<b>1</b>
<b>Totale</b>	<b>385</b>	<b>44</b>	<b>429</b>

La tabella riporta il dettaglio dei Paesi per i quali il numero di minori è risultato pari o superiore a 5.

*I dati sono acquisiti dal Sistema Informativo dei Servizi Minorili (SISM) e sono riferiti alla situazione alla data del 15 settembre 2020; l'elaborazione è stata effettuata in data 21 settembre 2020.*

Tabella 10 – Delitti a carico dei minori entrati nei Centri di prima accoglienza secondo la categoria. Anno 2020 - fino al 15 settembre.

DELITTI	Italiani			Stranieri			Totale		
	m	f	mf	m	f	mf	m	f	mf
<b>Contro la persona</b>	<b>35</b>	<b>0</b>	<b>35</b>	<b>28</b>	<b>2</b>	<b>30</b>	<b>63</b>	<b>2</b>	<b>65</b>
di cui: Omicidio volontario consumato e tentato	12	0	12	1	0	1	13	0	13
Lesioni personali volontarie	15	0	15	20	2	22	35	2	37
Sequestro di persona	2	0	2	3	0	3	5	0	5
Violenze sessuali	1	0	1	4	0	4	5	0	5
<b>Contro la famiglia, la moralità pubblica, il buon</b>	<b>8</b>	<b>0</b>	<b>8</b>	<b>5</b>	<b>0</b>	<b>5</b>	<b>13</b>	<b>0</b>	<b>13</b>
di cui: Maltrattamenti in famiglia	7	0	7	5	0	5	12	0	12
<b>Contro il patrimonio</b>	<b>119</b>	<b>11</b>	<b>130</b>	<b>142</b>	<b>29</b>	<b>171</b>	<b>261</b>	<b>40</b>	<b>301</b>
di cui: Furto	42	6	48	64	17	81	106	23	129
Rapina	61	4	65	66	10	76	127	14	141
Estorsione	6	1	7	6	1	7	12	2	14
Danni a cose, animali, terreni	4	0	4	4	0	4	8	0	8
Ricettazione	6	0	6	2	1	3	8	1	9
<b>Contro l'incolumità pubblica</b>	<b>105</b>	<b>5</b>	<b>110</b>	<b>24</b>	<b>1</b>	<b>25</b>	<b>129</b>	<b>6</b>	<b>135</b>
di cui: Stupefacenti	105	5	110	24	1	25	129	6	135
<b>Contro la fede pubblica</b>	<b>1</b>	<b>0</b>	<b>1</b>	<b>3</b>	<b>0</b>	<b>3</b>	<b>4</b>	<b>0</b>	<b>4</b>
<b>Contro lo Stato, le altre istituzioni sociali e l'ordine pubblico</b>	<b>17</b>	<b>0</b>	<b>17</b>	<b>13</b>	<b>0</b>	<b>13</b>	<b>30</b>	<b>0</b>	<b>30</b>
di cui: Violenza, resistenza, oltraggio	17	0	17	13	0	13	30	0	30
<b>Altri delitti</b>	<b>16</b>	<b>0</b>	<b>16</b>	<b>4</b>	<b>0</b>	<b>4</b>	<b>20</b>	<b>0</b>	<b>20</b>
di cui: Armi	16	0	16	1	0	1	17	0	17
<b>Totale DELITTI</b>	<b>301</b>	<b>16</b>	<b>317</b>	<b>219</b>	<b>32</b>	<b>251</b>	<b>520</b>	<b>48</b>	<b>568</b>

La tabella riporta il dettaglio dei delitti con frequenza pari o superiori a 5 o di particolare gravità.

I dati sono riferiti ai delitti per i quali i minori sono entrati in CPA; il numero dei delitti è superiore al numero degli ingressi in quanto un minore può essere entrato nella struttura per uno o più delitti.

Tabella 11 – Uscite dai Centri di prima accoglienza secondo il provvedimento di dimissione, la nazionalità e il sesso. Anno 2020 – fino al 15 settembre.

Uscite	Italiani			Stranieri			Totale		
	m	f	mf	m	f	mf	m	f	mf
<b>Con applicazione misura cautelare</b>									
Prescrizioni	23	0	<b>23</b>	14	4	<b>18</b>	37	4	<b>41</b>
Permanenza in casa	50	5	<b>55</b>	18	0	<b>18</b>	68	5	<b>73</b>
Collocamento in comunità	103	3	<b>106</b>	44	8	<b>52</b>	147	11	<b>158</b>
Custodia cautelare	33	3	<b>36</b>	53	6	<b>59</b>	86	9	<b>95</b>
<b>Altre uscite</b>									
Remissione in libertà	18	2	<b>20</b>	22	10	<b>32</b>	40	12	<b>52</b>
Decorrenza dei termini	0	0	<b>0</b>	2	0	<b>2</b>	2	0	<b>2</b>
Minore di 14 anni	1	2	<b>3</b>	0	0	<b>0</b>	1	2	<b>3</b>
Minore in stato gravidanza	0	0	<b>0</b>	0	0	<b>0</b>	0	0	<b>0</b>
Estraneità al fatto	0	0	<b>0</b>	0	0	<b>0</b>	0	0	<b>0</b>
Mancanza di altri presupposti	0	0	<b>0</b>	2	0	<b>2</b>	2	0	<b>2</b>
Maggiorenne	0	0	<b>0</b>	1	0	<b>1</b>	1	0	<b>1</b>
<b>Totale</b>	<b>228</b>	<b>15</b>	<b>243</b>	<b>156</b>	<b>28</b>	<b>184</b>	<b>384</b>	<b>43</b>	<b>427</b>

I dati sono acquisiti dal Sistema Informativo dei Servizi Minorili (SISM) e sono riferiti alla situazione alla data del 15 settembre 2020; l'elaborazione è stata effettuata in data 21 settembre 2020.

Tabella 12 - Ingressi nei Centri di prima accoglienza negli anni dal 2007 al 2019 secondo la nazionalità e il sesso.

Anni	Italiani			Stranieri			Totale		
	m	f	mf	m	f	mf	m	f	mf
<b>2007</b>	1.469	76	<b>1.545</b>	1.236	604	<b>1.840</b>	2.705	680	<b>3.385</b>
<b>2008</b>	1.462	85	<b>1.547</b>	1.021	340	<b>1.361</b>	2.483	425	<b>2.908</b>
<b>2009</b>	1.443	51	<b>1.494</b>	704	224	<b>928</b>	2.147	275	<b>2.422</b>
<b>2010</b>	1.355	68	<b>1.423</b>	616	214	<b>830</b>	1.971	282	<b>2.253</b>
<b>2011</b>	1.337	75	<b>1.412</b>	696	235	<b>931</b>	2.033	310	<b>2.343</b>
<b>2012</b>	1.191	65	<b>1.256</b>	668	269	<b>937</b>	1.859	334	<b>2.193</b>
<b>2013</b>	951	67	<b>1.018</b>	690	312	<b>1.002</b>	1.641	379	<b>2.020</b>
<b>2014</b>	689	38	<b>727</b>	565	256	<b>821</b>	1.254	294	<b>1.548</b>
<b>2015</b>	613	40	<b>653</b>	579	206	<b>785</b>	1.192	246	<b>1.438</b>
<b>2016</b>	658	48	<b>706</b>	517	158	<b>675</b>	1.175	206	<b>1.381</b>
<b>2017</b>	583	37	<b>620</b>	484	171	<b>655</b>	1.067	208	<b>1.275</b>
<b>2018</b>	579	39	<b>618</b>	318	154	<b>472</b>	897	193	<b>1.090</b>
<b>2019</b>	501	32	<b>533</b>	304	82	<b>386</b>	805	114	<b>919</b>

Grafico 4 - Ingressi nei Centri di prima accoglienza negli anni dal 2007 al 2019, secondo la nazionalità.

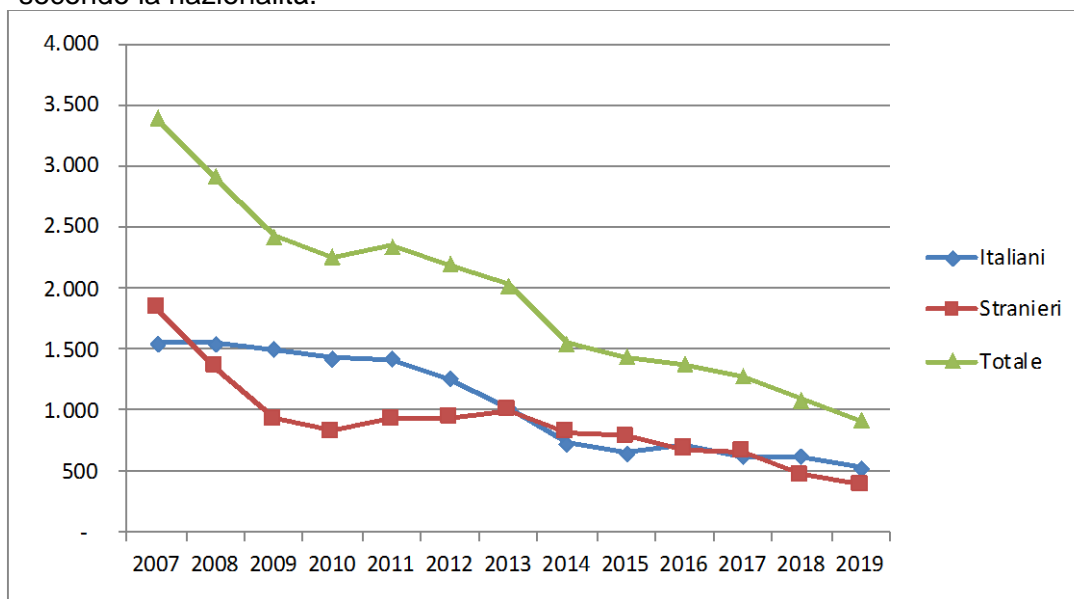

## COMUNITA'

Tabella 13 - Ingressi e presenze nelle Comunità nell'anno 2020. Comunità ministeriali e private. Situazione al 15 settembre.

### a. Comunità ministeriali

Comunità ministeriali	Collocamenti (compresi trasferimenti tra Comunità)	Presenza media giornaliera	Presenti al 15 settembre 2020
Bologna	21	4,7	4
Catanzaro	8	9,8	9
Reggio Calabria	2	4,6	4
<b>Totale</b>	<b>31</b>	<b>19,1</b>	<b>17</b>

Nota: Nella Comunità di Caltanissetta l'attività è stata sospesa con decreto del 7.7.2017.

Nella Comunità di Salerno l'attività è stata sospesa con decreto del 5.7.2017.

Nella Comunità di Lecce l'attività è stata sospesa dal 1 febbraio 2017 .

Nelle Comunità di Genova, Nisida e Santa Maria Capua Vetere l'attività è stata sospesa con decreto del 7.3.2016.

Nella Comunità di Potenza l'attività è stata sospesa dal 10.6.2015.

La Comunità di Napoli ha cessato l'attività nel 2013.

La Comunità di Palermo ha cessato l'attività alla data del 31.12.2009.

### b. Comunità private per regione della struttura

Comunità private per regione	Collocamenti (compresi trasferimenti tra Comunità)	Presenza media giornaliera	Presenti al 15 settembre 2020
Piemonte	54	38,5	42
Valle d'Aosta	0	1,0	1
Liguria	24	21,1	18
Lombardia	324	245,1	238
Veneto	82	52,8	55
Trentino Alto Adige	2	4,2	4
Friuli Venezia Giulia	12	5,5	5
Emilia Romagna	65	81,2	81
Toscana	34	38,2	36
Umbria	12	12,0	11
Marche	21	23,2	22
Lazio	88	93,1	95
Abruzzo	16	16,7	21
Molise	1	3,8	4
Campania	111	119,3	115
Puglia	91	82,9	79
Basilicata	5	3,4	2
Calabria	7	11,0	12
Sicilia	142	137,5	130
Sardegna	31	36,0	33
<b>Totale</b>	<b>1.122</b>	<b>1.026,6</b>	<b>1.004</b>

*I dati sono acquisiti dal Sistema Informativo dei Servizi Minorili (SISM) e sono riferiti alla situazione alla data del 15 settembre 2020; l'elaborazione è stata effettuata in data 21 settembre 2020.*



c. Comunità private per Centro Giustizia Minorile inviante

Comunità private per Centro Giustizia Minorile	Collocamenti (compresi trasferimenti tra Comunità)	Presenza media giornaliera	Presenti al 15 settembre 2020
Torino	103	70,7	76
Milano	343	267,9	258
Venezia	105	70,4	69
Bologna	63	70,8	68
Firenze	33	44,9	39
Roma	100	114,8	122
Napoli	109	114,5	112
Bari	83	79,5	75
Catanzaro	14	22,1	23
Cagliari	30	38,2	36
Palermo	139	132,7	126
<b>Totale</b>	<b>1.122</b>	<b>1.026,6</b>	<b>1.004</b>

d. Riepilogo

Comunità	Collocamenti (compresi trasferimenti tra Comunità)	Presenza media giornaliera	Presenti al 15 settembre 2020
Comunità ministeriali	31	19,1	17
Comunità private	1.122	1.026,6	1.004
<b>Totale</b>	<b>1.153</b>	<b>1.045,7</b>	<b>1.021</b>

Tabella 14 – Collocamenti in Comunità secondo il motivo, la nazionalità e il sesso. Anno 2020 – fino al 15 settembre.

Motivo	Italiani			Stranieri			Totale		
	m	f	mf	m	f	mf	m	f	mf
Per misura cautelare del collocamento in comunità	321	12	333	144	9	153	465	21	486
Da prescrizioni, per trasformazione misura	0	0	0	0	0	0	0	0	0
Da permanenza in casa, per trasformazione misura	10	0	10	5	1	6	15	1	16
Da IPM, per trasformazione misura	38	6	44	54	3	57	92	9	101
Da IPM, per fine aggravamento	70	3	73	42	3	45	112	6	118
Per messa alla prova	125	8	133	56	2	58	181	10	191
Per applicazione misure alternative	17	0	17	16	3	19	33	3	36
Per misura di sicurezza	9	0	9	1	0	1	10	0	10
Per libertà controllata	0	0	0	0	0	0	0	0	0
Per arresto, fermo o accompagnamento	8	0	8	8	0	8	16	0	16
<b>Totale</b>	<b>598</b>	<b>29</b>	<b>627</b>	<b>326</b>	<b>21</b>	<b>347</b>	<b>924</b>	<b>50</b>	<b>974</b>

*I dati sono acquisiti dal Sistema Informativo dei Servizi Minorili (SISM) e sono riferiti alla situazione alla data del 15 settembre 2020; l'elaborazione è stata effettuata in data 21 settembre 2020.*

Tabella 15 – Collocamenti in Comunità secondo l'età, la nazionalità e il sesso. Anno 2020 – fino al 15 settembre.

Età	Italiani			Stranieri			Totale		
	m	f	mf	m	f	mf	m	f	mf
<b>meno di 14 anni</b>	2	0	<b>2</b>	0	0	<b>0</b>	2	0	<b>2</b>
<b>14 anni</b>	18	2	<b>20</b>	16	2	<b>18</b>	34	4	<b>38</b>
<b>15 anni</b>	88	0	<b>88</b>	38	3	<b>41</b>	126	3	<b>129</b>
<b>16 anni</b>	144	8	<b>152</b>	75	7	<b>82</b>	219	15	<b>234</b>
<b>17 anni</b>	218	12	<b>230</b>	110	4	<b>114</b>	328	16	<b>344</b>
<b>giovani adulti</b>	128	7	<b>135</b>	87	5	<b>92</b>	215	12	<b>227</b>
<b>Totale</b>	<b>598</b>	<b>29</b>	<b>627</b>	<b>326</b>	<b>21</b>	<b>347</b>	<b>924</b>	<b>50</b>	<b>974</b>

Tabella 16 - Collocamenti in Comunità secondo la provenienza e il sesso. Anno 2020 – fino al 15 settembre.

Paesi di provenienza	Sesso		Totale
	maschi	femmine	
<b>Italia</b>	<b>598</b>	<b>29</b>	<b>627</b>
<b>Altri Paesi dell'Unione Europea</b>	<b>37</b>	<b>9</b>	<b>46</b>
di cui: Croazia	1	4	5
Romania	32	5	37
<b>Altri Paesi europei</b>	<b>65</b>	<b>8</b>	<b>73</b>
di cui: Albania	28	0	28
Bosnia-Erzegovina	7	6	13
Moldova	16	0	16
Serbia	5	1	6
<b>Africa</b>	<b>202</b>	<b>4</b>	<b>206</b>
di cui: Algeria	8	0	8
Egitto	24	0	24
Marocco	90	2	92
Senegal	10	0	10
Tunisia	50	0	50
<b>America</b>	<b>18</b>	<b>0</b>	<b>18</b>
di cui: Brasile	5	0	5
<b>Asia</b>	<b>4</b>	<b>0</b>	<b>4</b>
<b>Totale</b>	<b>924</b>	<b>50</b>	<b>974</b>

La tabella riporta il dettaglio dei Paesi per i quali il numero di minori è risultato pari o superiore a 5.

*I dati sono acquisiti dal Sistema Informativo dei Servizi Minorili (SISM) e sono riferiti alla situazione alla data del 15 settembre 2020; l'elaborazione è stata effettuata in data 21 settembre 2020.*

Tabella 17 – Delitti a carico dei minorenni e giovani adulti collocati in Comunità secondo la categoria. Anno 2020 – fino al 15 settembre.

REATI	Italiani			Stranieri			Totale		
	m	f	mf	m	f	mf	m	f	mf
<b>DELITTI</b>									
<b>Contro la persona</b>	<b>222</b>	<b>18</b>	<b>240</b>	<b>95</b>	<b>9</b>	<b>104</b>	<b>317</b>	<b>27</b>	<b>344</b>
di cui: Omicidio volontario tentato	17	4	21	3	0	3	20	4	24
Percosse	4	0	4	3	0	3	7	0	7
Lesioni personali volontarie	111	10	121	57	5	62	168	15	183
Sequestro di persona	10	0	10	4	0	4	14	0	14
Violenze sessuali	22	0	22	8	0	8	30	0	30
Violenza privata	14	0	14	9	1	10	23	1	24
Minaccia	20	0	20	6	0	6	26	0	26
Atti persecutori (stalking)	16	2	18	5	2	7	21	4	25
<b>Contro famiglia, moralità pubblica, buon costume</b>	<b>86</b>	<b>5</b>	<b>91</b>	<b>20</b>	<b>1</b>	<b>21</b>	<b>106</b>	<b>6</b>	<b>112</b>
di cui: Maltrattamenti in famiglia	85	5	90	20	1	21	105	6	111
<b>Contro il patrimonio</b>	<b>531</b>	<b>19</b>	<b>550</b>	<b>319</b>	<b>35</b>	<b>354</b>	<b>850</b>	<b>54</b>	<b>904</b>
di cui: Furto	141	8	149	99	21	120	240	29	269
Rapina	260	4	264	167	8	175	427	12	439
Estorsione	70	6	76	31	4	35	101	10	111
Danni	24	1	25	15	1	16	39	2	41
Ricettazione	34	0	34	7	1	8	41	1	42
<b>Contro l'incolumità pubblica</b>	<b>179</b>	<b>8</b>	<b>187</b>	<b>67</b>	<b>3</b>	<b>70</b>	<b>246</b>	<b>11</b>	<b>257</b>
di cui: Stupefacenti	172	6	178	65	2	67	237	8	245
Danneggiamento seguito da incendio	4	1	5	2	1	3	6	2	8
<b>Contro la fede pubblica</b>	<b>12</b>	<b>0</b>	<b>12</b>	<b>10</b>	<b>1</b>	<b>11</b>	<b>22</b>	<b>1</b>	<b>23</b>
di cui: Falsità in atti e persone	11	0	11	10	1	11	21	1	22
<b>Contro Stato, altre istituzioni, ordine pubblico</b>	<b>47</b>	<b>1</b>	<b>48</b>	<b>21</b>	<b>3</b>	<b>24</b>	<b>68</b>	<b>4</b>	<b>72</b>
di cui: Violenza, resistenza a P.U.	38	1	39	21	1	22	59	2	61
<b>Altri delitti</b>	<b>34</b>	<b>1</b>	<b>35</b>	<b>3</b>	<b>0</b>	<b>3</b>	<b>37</b>	<b>1</b>	<b>38</b>
di cui: Armi	29	1	30	1	0	1	30	1	31
<b>Totale DELITTI</b>	<b>1.111</b>	<b>52</b>	<b>1.163</b>	<b>535</b>	<b>52</b>	<b>587</b>	<b>1.646</b>	<b>104</b>	<b>1.750</b>

La tabella riporta il dettaglio dei delitti con frequenza pari o superiori a 5 o di particolare gravità.

I dati sono riferiti ai delitti per i quali i soggetti sono stati collocati in Comunità; il numero dei delitti è superiore al numero degli ingressi in quanto un minore può essere entrato nella struttura per uno o più delitti.

Tabella 18 – Collocamenti in Comunità negli anni dal 2007 al 2019 secondo la nazionalità e il sesso.

Anni	Italiani			Stranieri			Totale		
	m	f	mf	m	f	mf	m	f	mf
2007	1.056	46	<b>1.102</b>	667	127	<b>794</b>	1.723	173	<b>1.896</b>
2008	1.130	65	<b>1.195</b>	651	119	<b>770</b>	1.781	184	<b>1.965</b>
2009	1.160	52	<b>1.212</b>	542	71	<b>613</b>	1.702	123	<b>1.825</b>
2010	1.189	59	<b>1.248</b>	490	83	<b>573</b>	1.679	142	<b>1.821</b>
2011	1.222	75	<b>1.297</b>	540	89	<b>629</b>	1.762	164	<b>1.926</b>
2012	1.225	60	<b>1.285</b>	631	122	<b>753</b>	1.856	182	<b>2.038</b>
2013	1.119	70	<b>1.189</b>	594	111	<b>705</b>	1.713	181	<b>1.894</b>
2014	929	50	<b>979</b>	583	154	<b>737</b>	1.512	204	<b>1.716</b>
2015	864	56	<b>920</b>	623	145	<b>768</b>	1.487	201	<b>1.688</b>
2016	965	64	<b>1.029</b>	691	103	<b>794</b>	1.656	167	<b>1.823</b>
2017	1.042	68	<b>1.110</b>	622	105	<b>727</b>	1.664	173	<b>1.837</b>
2018	1.149	73	<b>1.222</b>	631	108	<b>739</b>	1.780	181	<b>1.961</b>
2019	1.184	72	<b>1.256</b>	583	86	<b>669</b>	1.767	158	<b>1.925</b>

Grafico 5 – Collocamenti in Comunità negli anni dal 2007 al 2019, secondo la nazionalità.



Tabella 19 – Presenza media giornaliera nelle Comunità nel periodo dal 2007 al 2019 secondo la nazionalità e il sesso.

Anni	Italiani			Stranieri			Totale		
	m	f	mf	m	f	mf	m	f	mf
2007	343	21	<b>364</b>	164	16	<b>180</b>	508	37	<b>544</b>
2008	419	28	<b>447</b>	216	14	<b>230</b>	635	42	<b>677</b>
2009	495	29	<b>524</b>	228	12	<b>240</b>	723	41	<b>764</b>
2010	578	29	<b>607</b>	205	15	<b>220</b>	783	44	<b>827</b>
2011	613	37	<b>650</b>	234	20	<b>253</b>	847	57	<b>904</b>
2012	632	43	<b>675</b>	262	20	<b>282</b>	894	63	<b>957</b>
2013	597	38	<b>635</b>	267	23	<b>290</b>	864	61	<b>925</b>
2014	518	33	<b>551</b>	262	24	<b>286</b>	780	57	<b>837</b>
2015	508	30	<b>538</b>	247	23	<b>270</b>	755	53	<b>808</b>
2016	521	34	<b>555</b>	281	21	<b>302</b>	802	55	<b>857</b>
2017	558	39	<b>597</b>	315	25	<b>339</b>	873	63	<b>936</b>
2018	631	40	<b>671</b>	312	29	<b>341</b>	943	69	<b>1.012</b>
2019	698	54	<b>752</b>	287	34	<b>321</b>	985	88	<b>1.073</b>

Grafico 6 – Presenza media giornaliera nelle Comunità nel periodo dal 2007 al 2019, secondo la nazionalità.

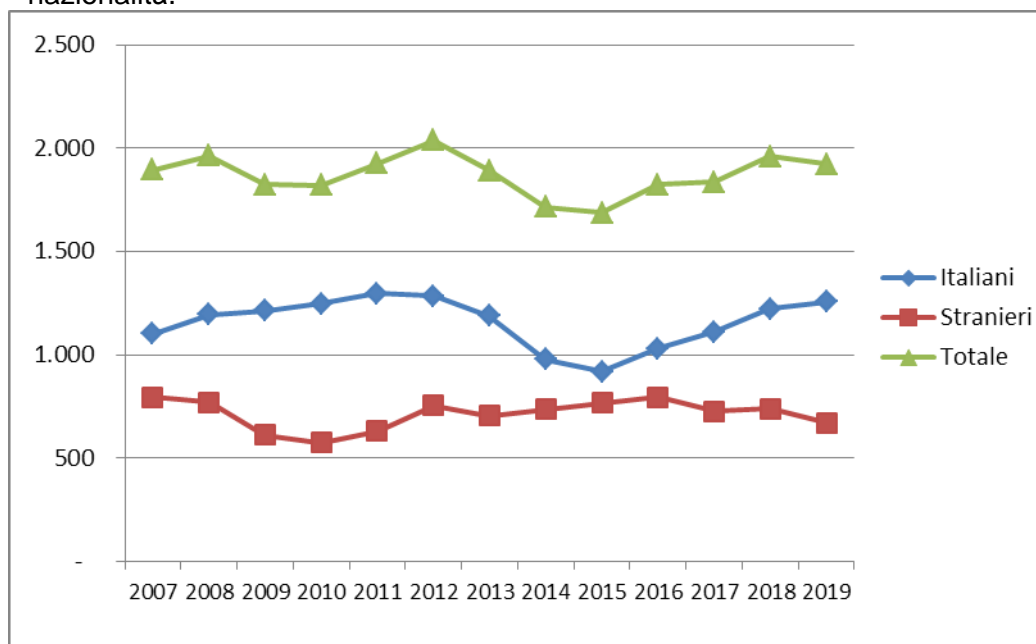
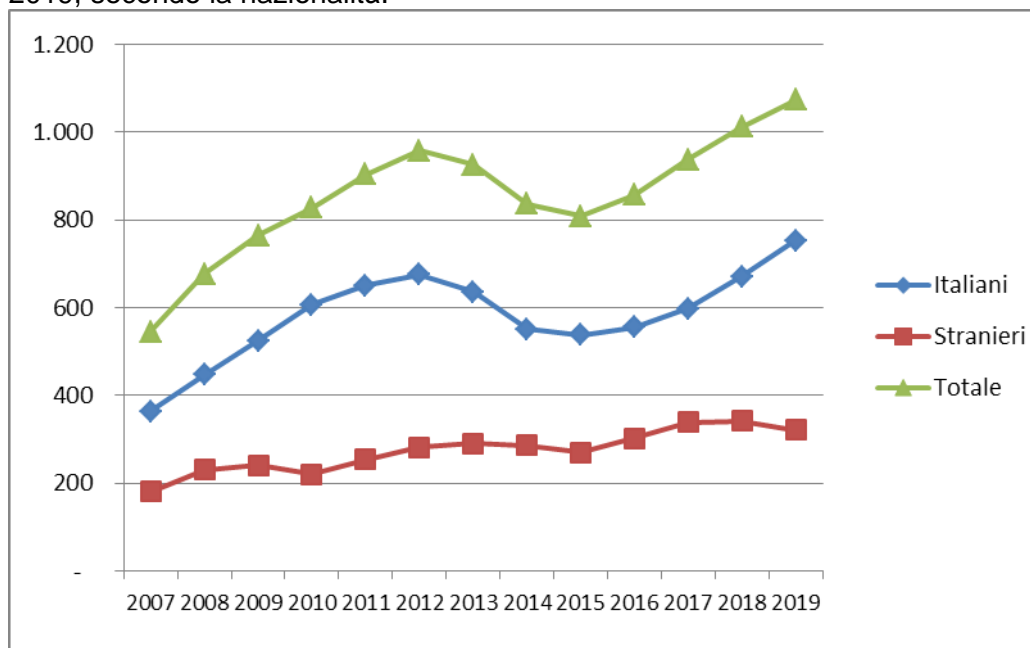

## ISTITUTI PENALI PER I MINORENNI

Tabella 20 - Ingressi e presenze negli Istituti penali per i minorenni nell'anno 2020, per sede. Situazione al 15 settembre.

IPM	Ingresso stabile (compresi trasferimenti tra IPM)	Presenza media giornaliera	Presenti al 15 settembre 2020
Torino	82	34,1	30
Pontremoli (MS) (*)	35	8,5	6
Milano	110	33,5	36
Treviso	35	11,1	11
Bologna	48	20,7	23
Firenze	38	14,8	12
Roma (**)	80	38,2	35
Nisida (NA) (**)	48	36,5	39
Airola (BN)	26	25,7	22
Bari	37	15,1	15
Potenza	6	7,9	6
Catanzaro	14	11,9	12
Palermo	34	18,3	18
Catania	40	23,4	18
Acireale (CT)	14	12,6	12
Caltanissetta	8	3,9	5
Quartucciu (CA)	11	10,7	11
<b>Totale</b>	<b>666</b>	<b>326,8</b>	<b>311</b>

(\*) solo femminile

(\*\*) con sezione femminile

*I dati sono acquisiti dal Sistema Informativo dei Servizi Minorili (SISM) e sono riferiti alla situazione alla data del 15 settembre 2020; l'elaborazione è stata effettuata in data 21 settembre 2020.*

Tabella 21 - Detenuti presenti negli IPM alla data del 15 settembre 2020, secondo la sede dell'IPM e l'età.

IPM	Minorenni		Giovani adulti		Totale
	14-15 anni	16-17 anni	18-20 anni	21-24 anni	
Torino	1	14	10	5	30
Pontremoli (MS) (*)	1	2	1	2	6
Milano	3	22	8	3	36
Treviso	0	6	4	1	11
Bologna	1	12	8	2	23
Firenze	2	3	7	0	12
Roma (**)	2	12	16	5	35
Nisida (NA) (**)	2	10	18	9	39
Airola (BN)	0	5	13	4	22
Bari	1	8	5	1	15
Potenza	0	0	4	2	6
Catanzaro	1	4	5	2	12
Palermo	1	5	9	3	18
Catania	4	4	8	2	18
Acireale (CT)	2	1	4	5	12
Caltanissetta	1	2	1	1	5
Quartucciu (CA)	0	1	6	4	11
<b>Totale</b>	<b>22</b>	<b>111</b>	<b>127</b>	<b>51</b>	<b>311</b>

(\*) solo femminile

(\*\*) con sezione femminile

Tabella 22 – Detenuti presenti negli IPM alla data del 15 settembre 2020, secondo l'età, la nazionalità e il sesso.

Età	Italiani			Stranieri			Totale		
	maschi	femmine	Totale	maschi	femmine	Totale	maschi	femmine	Totale
<b>14-15 anni</b>	12	1	<b>13</b>	9	0	<b>9</b>	21	1	<b>22</b>
<b>16-17 anni</b>	61	0	<b>61</b>	48	2	<b>50</b>	109	2	<b>111</b>
<b>18-20 anni</b>	69	3	<b>72</b>	53	2	<b>55</b>	122	5	<b>127</b>
<b>21-24 anni</b>	31	2	<b>33</b>	16	2	<b>18</b>	47	4	<b>51</b>
<b>Totale</b>	<b>173</b>	<b>6</b>	<b>179</b>	<b>126</b>	<b>6</b>	<b>132</b>	<b>299</b>	<b>12</b>	<b>311</b>

I dati sono acquisiti dal Sistema Informativo dei Servizi Minorili (SISM) e sono riferiti alla situazione alla data del 15 settembre 2020; l'elaborazione è stata effettuata in data 21 settembre 2020.

Tabella 23 – Detenuti presenti negli Istituti penali per i minorenni alla data del 15 settembre 2020, per posizione giuridica, età, nazionalità e sesso.

Minorenni.

Posizione giuridica	Italiani			Stranieri			Totale		
	m	f	mf	m	f	mf	m	f	mf
<b>In attesa di 1° giudizio</b>	33	0	<b>33</b>	26	0	<b>26</b>	59	0	<b>59</b>
<b>Appellanti</b>	0	0	<b>0</b>	0	0	<b>0</b>	0	0	<b>0</b>
<b>Ricorrenti</b>	2	0	<b>2</b>	1	0	<b>1</b>	3	0	<b>3</b>
<b>Mista senza definitivo</b>	24	0	<b>24</b>	18	1	<b>19</b>	42	1	<b>43</b>
<b>Definitivi</b>	1	0	<b>1</b>	1	0	<b>1</b>	2	0	<b>2</b>
<b>Mista con definitivo</b>	13	1	<b>14</b>	11	1	<b>12</b>	24	2	<b>26</b>
<b>Totale</b>	<b>73</b>	<b>1</b>	<b>74</b>	<b>57</b>	<b>2</b>	<b>59</b>	<b>130</b>	<b>3</b>	<b>133</b>

Giovani adulti.

Posizione giuridica	Italiani			Stranieri			Totale		
	m	f	mf	m	f	mf	m	f	mf
<b>In attesa di 1° giudizio</b>	5	0	<b>5</b>	6	0	<b>6</b>	11	0	<b>11</b>
<b>Appellanti</b>	2	0	<b>2</b>	1	0	<b>1</b>	3	0	<b>3</b>
<b>Ricorrenti</b>	2	0	<b>2</b>	2	0	<b>2</b>	4	0	<b>4</b>
<b>Mista senza definitivo</b>	17	0	<b>17</b>	10	0	<b>10</b>	27	0	<b>27</b>
<b>Definitivi</b>	9	4	<b>13</b>	9	0	<b>9</b>	18	4	<b>22</b>
<b>Mista con definitivo</b>	65	1	<b>66</b>	41	4	<b>45</b>	106	5	<b>111</b>
<b>Totale</b>	<b>100</b>	<b>5</b>	<b>105</b>	<b>69</b>	<b>4</b>	<b>73</b>	<b>169</b>	<b>9</b>	<b>178</b>

Totale.

Posizione giuridica	Italiani			Stranieri			Totale		
	m	f	mf	m	f	mf	m	f	mf
<b>In attesa di 1° giudizio</b>	38	0	<b>38</b>	32	0	<b>32</b>	70	0	<b>70</b>
<b>Appellanti</b>	2	0	<b>2</b>	1	0	<b>1</b>	3	0	<b>3</b>
<b>Ricorrenti</b>	4	0	<b>4</b>	3	0	<b>3</b>	7	0	<b>7</b>
<b>Mista senza definitivo</b>	41	0	<b>41</b>	28	1	<b>29</b>	69	1	<b>70</b>
<b>Definitivi</b>	10	4	<b>14</b>	10	0	<b>10</b>	20	4	<b>24</b>
<b>Mista con definitivo</b>	78	2	<b>80</b>	52	5	<b>57</b>	130	7	<b>137</b>
<b>Totale</b>	<b>173</b>	<b>6</b>	<b>179</b>	<b>126</b>	<b>6</b>	<b>132</b>	<b>299</b>	<b>12</b>	<b>311</b>

*I dati sono acquisiti dal Sistema Informativo dei Servizi Minorili (SISM) e sono riferiti alla situazione alla data del 15 settembre 2020; l'elaborazione è stata effettuata in data 21 settembre 2020.*



Tabella 24 – Ingressi negli Istituti penali per i minorenni secondo il motivo, la nazionalità e il sesso.  
Anno 2020 – fino al 15 settembre.

Motivo	Italiani			Stranieri			Totale		
	m	f	mf	m	f	mf	m	f	mf
<b>Per custodia cautelare</b>									
Dalla libertà	50	1	<b>51</b>	40	3	<b>43</b>	90	4	<b>94</b>
Da CPA	34	3	<b>37</b>	55	6	<b>61</b>	89	9	<b>98</b>
Da prescrizioni per trasformazione di misura	0	0	<b>0</b>	1	0	<b>1</b>	1	0	<b>1</b>
Da permanenza in casa per trasformazione di misura	1	0	<b>1</b>	0	0	<b>0</b>	1	0	<b>1</b>
Da comunità, per trasformazione di misura	13	0	<b>13</b>	8	1	<b>9</b>	21	1	<b>22</b>
Da comunità per nuovo procedimento	2	0	<b>2</b>	0	0	<b>0</b>	2	0	<b>2</b>
Da comunità, per aggravamento	90	3	<b>93</b>	63	4	<b>67</b>	153	7	<b>160</b>
Da evasione per custodia cautelare	0	0	<b>0</b>	1	1	<b>2</b>	1	1	<b>2</b>
Da istituto penale per adulti	0	0	<b>0</b>	0	0	<b>0</b>	0	0	<b>0</b>
<b>Per esecuzione di pena</b>									
Dalla libertà	26	6	<b>32</b>	40	21	<b>61</b>	66	27	<b>93</b>
Da comunità	5	0	<b>5</b>	0	0	<b>0</b>	5	0	<b>5</b>
Per revoca o sospensione misura alternativa	16	1	<b>17</b>	20	0	<b>20</b>	36	1	<b>37</b>
Per revoca libertà controllata	0	0	<b>0</b>	1	0	<b>1</b>	1	0	<b>1</b>
Dagli arresti domiciliari (adulti)	1	1	<b>2</b>	0	0	<b>0</b>	1	1	<b>2</b>
Da istituto penale per adulti	2	0	<b>2</b>	0	1	<b>1</b>	2	1	<b>3</b>
<b>Totale</b>	<b>240</b>	<b>15</b>	<b>255</b>	<b>229</b>	<b>37</b>	<b>266</b>	<b>469</b>	<b>52</b>	<b>521</b>

Tabella 25 – Ingressi negli Istituti penali per i minorenni secondo l'età, la nazionalità e il sesso.  
Anno 2020 – fino al 15 settembre.

Età	Italiani			Stranieri			Totale		
	m	f	mf	m	f	mf	m	f	mf
<b>14-15 anni</b>	31	1	<b>32</b>	35	3	<b>38</b>	66	4	<b>70</b>
<b>16-17 anni</b>	132	5	<b>137</b>	117	13	<b>130</b>	249	18	<b>267</b>
<b>18-20 anni</b>	64	5	<b>69</b>	47	12	<b>59</b>	111	17	<b>128</b>
<b>21-24 anni</b>	13	4	<b>17</b>	30	9	<b>39</b>	43	13	<b>56</b>
<b>Totale</b>	<b>240</b>	<b>15</b>	<b>255</b>	<b>229</b>	<b>37</b>	<b>266</b>	<b>469</b>	<b>52</b>	<b>521</b>

*I dati sono acquisiti dal Sistema Informativo dei Servizi Minorili (SISM) e sono riferiti alla situazione alla data del 15 settembre 2020; l'elaborazione è stata effettuata in data 21 settembre 2020.*

Tabella 26 – Ingressi negli Istituti penali per i minorenni secondo la provenienza e il sesso. Anno 2020 – fino al 15 settembre.

Paesi di provenienza	Sesso		Totale
	maschi	femmine	
<b>Italia</b>	<b>240</b>	<b>15</b>	<b>255</b>
<b>Altri Paesi dell'Unione Europea</b>	<b>42</b>	<b>17</b>	<b>59</b>
di cui: Croazia	4	11	15
Romania	35	6	41
<b>Altri Paesi europei</b>	<b>43</b>	<b>19</b>	<b>62</b>
di cui: Albania	18	0	18
Bosnia-Erzegovina	8	17	25
Moldova	5	0	5
Serbia	6	2	8
<b>Africa</b>	<b>129</b>	<b>1</b>	<b>130</b>
di cui: Algeria	6	0	6
Egitto	19	0	19
Marocco	60	1	61
Senegal	6	0	6
Tunisia	31	0	31
<b>America</b>	<b>13</b>	<b>0</b>	<b>13</b>
<b>Asia</b>	<b>1</b>	<b>0</b>	<b>1</b>
<b>Apolide</b>	<b>1</b>	<b>0</b>	<b>1</b>
<b>Totale</b>	<b>469</b>	<b>52</b>	<b>521</b>

La tabella riporta il dettaglio dei Paesi per i quali il numero di minori è risultato pari o superiore a 5.

Tabella 27 – Delitti a carico dei minorenni e giovani adulti entrati negli Istituti penali per i minorenni secondo la categoria. Anno 2020 – fino al 15 settembre.

DELITTI	Italiani			Stranieri			Totale		
	m	f	mf	m	f	mf	m	f	mf
<b>Contro la persona</b>	<b>99</b>	<b>6</b>	<b>105</b>	<b>65</b>	<b>4</b>	<b>69</b>	<b>164</b>	<b>10</b>	<b>174</b>
di cui: Omicidio volontario consumato e tentato	13	0	13	7	0	7	20	0	20
Lesioni personali volontarie	56	6	62	43	3	46	99	9	108
Violenze sessuali	11	0	11	5	0	5	16	0	16
Violenza privata	5	0	5	3	0	3	8	0	8
Minaccia	5	0	5	2	1	3	7	1	8
Atti persecutori (stalking)	6	0	6	2	0	2	8	0	8
<b>Contro famiglia, moralità p., buon costume</b>	<b>26</b>	<b>2</b>	<b>28</b>	<b>5</b>	<b>0</b>	<b>5</b>	<b>31</b>	<b>2</b>	<b>33</b>
di cui: Maltrattamenti in famiglia	25	2	27	4	0	4	29	2	31
<b>Contro il patrimonio</b>	<b>290</b>	<b>18</b>	<b>308</b>	<b>300</b>	<b>68</b>	<b>368</b>	<b>590</b>	<b>86</b>	<b>676</b>
di cui: Furto	80	11	91	127	55	182	207	66	273
Rapina	151	3	154	138	8	146	289	11	300
Estorsione	26	4	30	13	1	14	39	5	44
Danni	11	0	11	12	0	12	23	0	23
Ricettazione	19	0	19	10	4	14	29	4	33
<b>Contro l'incolumità pubblica</b>	<b>64</b>	<b>2</b>	<b>66</b>	<b>28</b>	<b>2</b>	<b>30</b>	<b>92</b>	<b>4</b>	<b>96</b>
di cui: Stupefacenti	64	2	66	28	1	29	92	3	95
<b>Contro la fede pubblica</b>	<b>4</b>	<b>2</b>	<b>6</b>	<b>5</b>	<b>4</b>	<b>9</b>	<b>9</b>	<b>6</b>	<b>15</b>
di cui: Falsità in atti e persone	4	2	6	5	4	9	9	6	15
<b>Contro Stato, altre istituzioni, ordine pubblico</b>	<b>25</b>	<b>0</b>	<b>25</b>	<b>23</b>	<b>1</b>	<b>24</b>	<b>48</b>	<b>1</b>	<b>49</b>
di cui: Violenza, resistenza, oltraggio	23	0	23	22	1	23	45	1	46
<b>Altri delitti</b>	<b>22</b>	<b>0</b>	<b>22</b>	<b>2</b>	<b>0</b>	<b>2</b>	<b>24</b>	<b>0</b>	<b>24</b>
di cui: Armi	22	0	22	1	0	1	23	0	23
<b>Totale DELITTI</b>	<b>530</b>	<b>30</b>	<b>560</b>	<b>428</b>	<b>79</b>	<b>507</b>	<b>958</b>	<b>109</b>	<b>1.067</b>

La tabella riporta il dettaglio dei delitti con frequenza pari o superiori a 5 o di particolare gravità.

I dati sono riferiti ai delitti per i quali i soggetti sono entrati in IPM; il numero dei delitti è superiore al numero degli ingressi in quanto un soggetto può essere entrato nella struttura per uno o più delitti.

*I dati sono acquisiti dal Sistema Informativo dei Servizi Minorili (SISM) e sono riferiti alla situazione alla data del 15 settembre 2020; l'elaborazione è stata effettuata in data 21 settembre 2020.*

Tabella 28 – Uscite dagli Istituti penali per i minorenni secondo il motivo, la nazionalità e il sesso.  
Anno 2020 – fino al 15 settembre.

Motivi di uscita	Italiani			Stranieri			Totale		
	m	f	mf	m	f	mf	m	f	mf
<b>Da custodia cautelare</b>									
Decorrenza termini custodia cautelare	6	2	8	3	2	5	9	4	13
Revoca della custodia cautelare	3	1	4	7	4	11	10	5	15
Remissione in libertà	9	0	9	11	0	11	20	0	20
Prescrizioni	2	0	2	0	0	0	2	0	2
Permanenza in casa	28	0	28	5	4	9	33	4	37
Collocamento in comunità (compresi fine aggravamento)	130	8	138	129	8	137	259	16	275
Sospensione del processo e messa alla prova	5	1	6	5	0	5	10	1	11
Sospensione condizionale della pena	3	0	3	0	0	0	3	0	3
Provvedimento del giudice a seguito di udienza	1	0	1	3	2	5	4	2	6
<b>Da espiazione pena</b>									
Espiazione della pena	13	3	16	13	4	17	26	7	33
Differimento esecuzione pena	0	2	2	1	15	16	1	17	18
Sospensione esecuzione pena	0	1	1	3	0	3	3	1	4
Affidamento in prova al servizio sociale	6	0	6	16	2	18	22	2	24
Detenzione domiciliare	46	2	48	33	3	36	79	5	84
Concessione Legge 199/2010	1	0	1	1	1	2	2	1	3
<b>Trasferimenti a strutture per adulti</b>									
A strutture per adulti	13	1	14	14	0	14	27	1	28
<b>Totale</b>	<b>266</b>	<b>21</b>	<b>287</b>	<b>244</b>	<b>45</b>	<b>289</b>	<b>510</b>	<b>66</b>	<b>576</b>

*I dati sono acquisiti dal Sistema Informativo dei Servizi Minorili (SISM) e sono riferiti alla situazione alla data del 15 settembre 2020; l'elaborazione è stata effettuata in data 21 settembre 2020.*

Tabella 29 – Ingressi negli Istituti penali per i minorenni negli anni dal 2007 al 2019, secondo la nazionalità e il sesso.

Anni	Italiani			Stranieri			Totale		
	m	f	mf	m	f	mf	m	f	mf
2007	609	36	<b>645</b>	536	156	<b>692</b>	1.145	192	<b>1.337</b>
2008	657	37	<b>694</b>	524	129	<b>653</b>	1.181	166	<b>1.347</b>
2009	666	33	<b>699</b>	414	109	<b>523</b>	1.080	142	<b>1.222</b>
2010	689	24	<b>713</b>	355	104	<b>459</b>	1.044	128	<b>1.172</b>
2011	714	21	<b>735</b>	409	102	<b>511</b>	1.123	123	<b>1.246</b>
2012	649	18	<b>667</b>	466	119	<b>585</b>	1.115	137	<b>1.252</b>
2013	634	19	<b>653</b>	422	126	<b>548</b>	1.056	145	<b>1.201</b>
2014	509	14	<b>523</b>	357	112	<b>469</b>	866	126	<b>992</b>
2015	480	26	<b>506</b>	425	137	<b>562</b>	905	163	<b>1.068</b>
2016	549	25	<b>574</b>	458	109	<b>567</b>	1.007	134	<b>1.141</b>
2017	520	31	<b>551</b>	419	87	<b>506</b>	939	118	<b>1.057</b>
2018	609	27	<b>636</b>	384	112	<b>496</b>	993	139	<b>1.132</b>
2019	578	21	<b>599</b>	344	85	<b>429</b>	922	106	<b>1.028</b>

Grafico 7 – Ingressi negli Istituti penali per i minorenni negli anni dal 2007 al 2019 secondo la nazionalità.



Tabella 30 – Presenza media giornaliera negli Istituti penali per i minorenni nel periodo dal 2007 al 2019 secondo la nazionalità e il sesso.

Anni	Italiani			Stranieri			Totale		
	m	f	mf	m	f	mf	m	f	mf
2007	199	6	<b>205</b>	182	36	<b>218</b>	380	42	<b>422</b>
2008	244	13	<b>257</b>	179	33	<b>212</b>	422	46	<b>468</b>
2009	290	6	<b>296</b>	179	28	<b>207</b>	469	34	<b>503</b>
2010	300	9	<b>308</b>	138	28	<b>165</b>	438	36	<b>474</b>
2011	319	6	<b>325</b>	140	21	<b>161</b>	459	27	<b>486</b>
2012	304	4	<b>308</b>	170	30	<b>200</b>	474	34	<b>508</b>
2013	263	5	<b>268</b>	155	29	<b>184</b>	418	34	<b>452</b>
2014	220	5	<b>225</b>	122	18	<b>140</b>	342	23	<b>365</b>
2015	233	7	<b>240</b>	167	29	<b>196</b>	400	36	<b>436</b>
2016	253	11	<b>264</b>	176	33	<b>209</b>	429	44	<b>473</b>
2017	253	9	<b>262</b>	175	27	<b>202</b>	428	36	<b>464</b>
2018	252	9	<b>261</b>	180	27	<b>207</b>	432	36	<b>468</b>
2019	213	9	<b>222</b>	166	22	<b>188</b>	379	31	<b>410</b>

Grafico 8 – Presenza media giornaliera negli Istituti penali per i minorenni nel periodo dal 2007 al 2019 secondo la nazionalità.

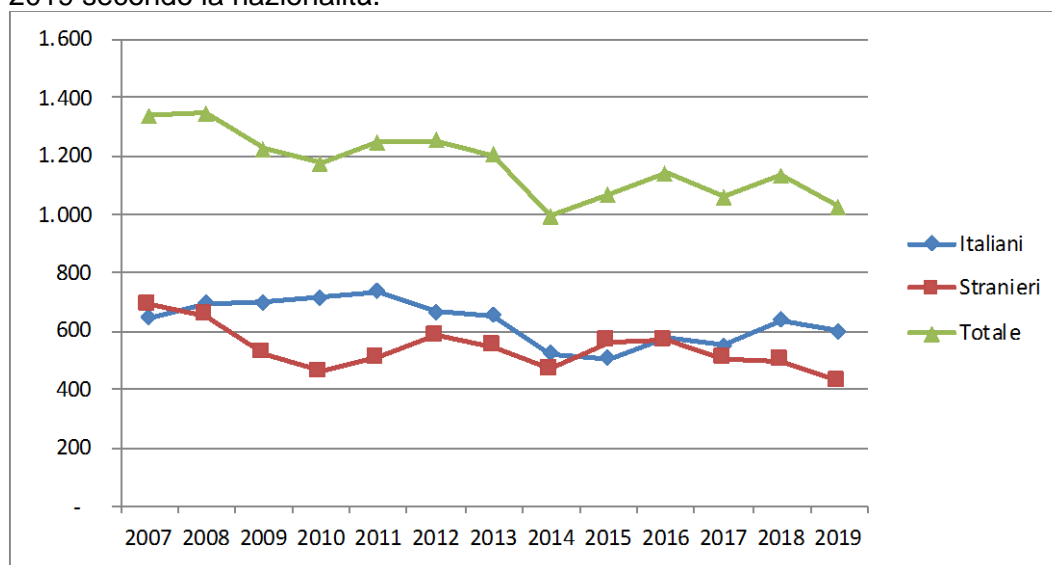
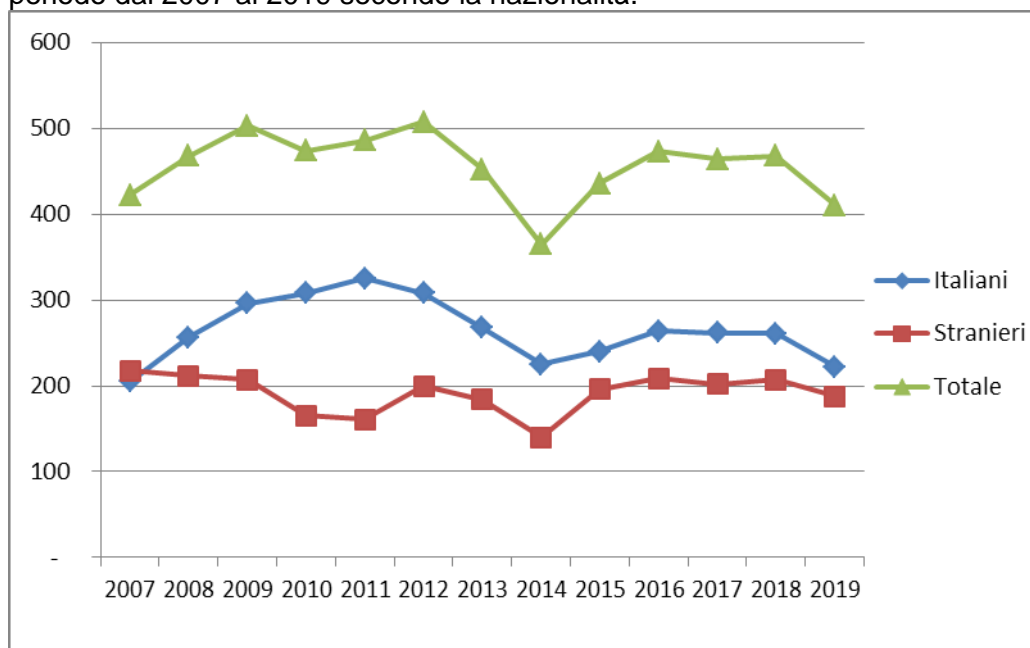

## CENTRI DIURNI POLIFUNZIONALI

### Situazione alla data del 15 settembre 2020

Tabella 31 – Minorenni e giovani adulti dell'area penale frequentanti i Centri diurni polifunzionali alla data del 15 settembre 2020, secondo la sede, la nazionalità e il sesso.

CENTRI DIURNI POLIFUNZIONALI	Italiani			Stranieri			Totale		
	m	f	mf	m	f	mf	m	f	mf
Nisida (NA)	15	1	16	0	0	0	15	1	16
Santa Maria Capua Vetere (CE)	31	2	33	2	0	2	33	2	35
Lecce	12	2	14	3	0	3	15	2	17
Palermo	24	2	26	6	0	6	30	2	32
Caltanissetta	15	2	17	1	0	1	16	2	18
Sassari	14	3	17	1	0	1	15	3	18
<b>Totale</b>	<b>111</b>	<b>12</b>	<b>123</b>	<b>13</b>	<b>0</b>	<b>13</b>	<b>124</b>	<b>12</b>	<b>136</b>

Tabella 32 – Minorenni e giovani adulti dell'area penale frequentanti i Centri diurni polifunzionali alla data del 15 settembre 2020, secondo l'età, la nazionalità e il sesso.

Età	Italiani			Stranieri			Totale		
	m	f	mf	m	f	mf	m	f	mf
meno di 14 anni	0	0	0	0	0	0	0	0	0
14 anni	0	0	0	0	0	0	0	0	0
15 anni	3	1	4	1	0	1	4	1	5
16 anni	14	1	15	1	0	1	15	1	16
17 anni	25	1	26	1	0	1	26	1	27
<b>giovani adulti</b>	<b>69</b>	<b>9</b>	<b>78</b>	<b>10</b>	<b>0</b>	<b>10</b>	<b>79</b>	<b>9</b>	<b>88</b>
<b>Totale</b>	<b>111</b>	<b>12</b>	<b>123</b>	<b>13</b>	<b>0</b>	<b>13</b>	<b>124</b>	<b>12</b>	<b>136</b>

Tabella 33 – Minorenni e giovani adulti dell'area penale frequentanti i Centri diurni polifunzionali alla data del 15 settembre 2020, secondo la provenienza e il sesso.

Paesi di provenienza	Sesso		Totale
	maschi	femmine	
Italia	111	12	123
Altri Paesi dell'Unione Europea	3	0	3
Altri Paesi europei	2	0	2
Africa	6	0	6
Asia	2	0	2
<b>Totale</b>	<b>124</b>	<b>12</b>	<b>136</b>

N.B.: I Centri diurni polifunzionali sono frequentati anche da giovani a rischio devianza, anche se non sottoposti a procedimento penale, NON COMPRESI NEI DATI SOPRA INDICATI.

*I dati sono acquisiti dal Sistema Informativo dei Servizi Minorili (SISM) e sono riferiti alla situazione alla data del 15 settembre 2020; l'elaborazione è stata effettuata in data 21 settembre 2020.*

## Anno 2020, fino al 15 settembre– Dati di flusso

Tabella 34 – Minorenni e giovani adulti dell'area penale assegnati ai Centri diurni polifunzionali secondo l'età, la nazionalità e il sesso. Anno 2020 – fino al 15 settembre. Dati di flusso.

CENTRI DIURNI POLIFUNZIONALI	Italiani			Stranieri			Totale		
	m	f	mf	m	f	mf	m	f	mf
Nisida (NA)	29	1	<b>30</b>	0	0	<b>0</b>	29	1	<b>30</b>
Santa Maria Capua Vetere (CE)	51	4	<b>55</b>	3	0	<b>3</b>	54	4	<b>58</b>
Lecce	27	2	<b>29</b>	4	0	<b>4</b>	31	2	<b>33</b>
Palermo	33	2	<b>35</b>	7	0	<b>7</b>	40	2	<b>42</b>
Caltanissetta	19	2	<b>21</b>	1	0	<b>1</b>	20	2	<b>22</b>
Sassari	47	3	<b>50</b>	2	0	<b>2</b>	49	3	<b>52</b>
<b>Totale</b>	<b>206</b>	<b>14</b>	<b>220</b>	<b>17</b>	<b>0</b>	<b>17</b>	<b>223</b>	<b>14</b>	<b>237</b>

Tabella 35 – Minorenni e giovani adulti dell'area penale assegnati ai Centri diurni polifunzionali secondo l'età, la nazionalità e il sesso. Anno 2020 – fino al 15 settembre. Dati di flusso.

Età	Italiani			Stranieri			Totale		
	m	f	mf	m	f	mf	m	f	mf
<b>meno di 14 anni</b>	0	0	<b>0</b>	0	0	<b>0</b>	0	0	<b>0</b>
<b>14 anni</b>	2	0	<b>2</b>	0	0	<b>0</b>	2	0	<b>2</b>
<b>15 anni</b>	12	1	<b>13</b>	1	0	<b>1</b>	13	1	<b>14</b>
<b>16 anni</b>	35	4	<b>39</b>	2	0	<b>2</b>	37	4	<b>41</b>
<b>17 anni</b>	50	2	<b>52</b>	3	0	<b>3</b>	53	2	<b>55</b>
<b>giovani adulti</b>	107	7	<b>114</b>	11	0	<b>11</b>	118	7	<b>125</b>
<b>Totale</b>	<b>206</b>	<b>14</b>	<b>220</b>	<b>17</b>	<b>0</b>	<b>17</b>	<b>223</b>	<b>14</b>	<b>237</b>

Tabella 36 – Minorenni e giovani adulti dell'area penale assegnati ai Centri diurni polifunzionali secondo la provenienza e il sesso. Anno 2020 – fino al 15 settembre. Dati di flusso.

Paesi di provenienza	Sesso		Totale
	maschi	femmine	
Italia	206	14	220
Altri Paesi dell'Unione Europea	6	0	6
Altri Paesi europei	2	0	2
Africa	7	0	7
Asia	2	0	2
<b>Totale</b>	<b>223</b>	<b>14</b>	<b>237</b>

N.B.: I Centri diurni polifunzionali sono frequentati anche da giovani a rischio devianza, anche se non sottoposti a procedimento penale, NON COMPRESI NEI DATI SOPRA INDICATI.

*I dati sono acquisiti dal Sistema Informativo dei Servizi Minorili (SISM) e sono riferiti alla situazione alla data del 15 settembre 2020; l'elaborazione è stata effettuata in data 21 settembre 2020.*