

Minorenni e giovani adulti in carico ai Servizi minorili

Analisi statistica dei dati 15 settembre 2019

Roma, 17 settembre 2019

Dipartimento Giustizia minorile e di comunità
Ufficio I del Capo Dipartimento
Sezione Statistica
Via Damiano Chiesa, 24 00136 - Roma
Tel. 06/68188268 – 274 – 279 - 297
E-mail: statistiche.dgmc@giustizia.it

Aggiornamento mensile

Premessa

La presente analisi statistica è stata pensata per fornire un quadro sintetico e aggiornato dei minorenni e giovani adulti (fino ai venticinque anni) che per provvedimenti di natura penale sono presenti nei servizi minorili residenziali o in carico ai servizi sociali per i minorenni.

Gli *Uffici di Servizio Sociale per i minorenni* (USSM) intervengono in ogni stato e grado del procedimento penale, dal momento in cui, a seguito di denuncia, il minore entra nel circuito penale fino alla conclusione del suo percorso giudiziario; l'intervento a favore del minore viene avviato, su segnalazione dell'Autorità Giudiziaria, con la raccolta degli elementi conoscitivi per l'accertamento della personalità e per l'elaborazione dell'inchiesta sociale di base e prosegue con la formulazione del progetto educativo e con l'attuazione dei provvedimenti disposti dal giudice.

I Servizi minorili residenziali sono:

- *i Centri di prima accoglienza* (CPA), che accolgono temporaneamente i minorenni fermati, accompagnati o arrestati in flagranza di reato dalle forze dell'ordine su disposizione del Procuratore della Repubblica per i minorenni; il minore permane nel Centro di prima accoglienza fino all'udienza di convalida, per un tempo massimo di novantasei ore; nel corso dell'udienza di convalida il giudice (GIP) valuta se esistono elementi sufficienti per convalidare l'arresto o il fermo e decide sull'eventuale applicazione di una delle quattro possibili misure cautelari previste per i minorenni (prescrizioni, permanenza in casa, collocamento in comunità, custodia cautelare);
- *le Comunità*, ministeriali e del privato sociale, che hanno dimensioni strutturali e organizzative connotate da una forte apertura all'ambiente esterno, in cui sono collocati i minori sottoposti alla misura cautelare prevista dall'art.22 del D.P.R.448/88 (collocamento in comunità); l'ingresso in comunità può essere disposto anche nell'ambito di un provvedimento di messa alla prova o di concessione di una misura alternativa alla detenzione o di applicazione delle misure di sicurezza; alcune Comunità sono annesse ai Centri di prima accoglienza;
- *gli Istituti penali per i minorenni* (IPM), in cui sono eseguite la misura della custodia cautelare e la pena detentiva; gli IPM sono concepiti strutturalmente in modo da fornire risposte adeguate alla particolarità della giovane utenza ed alle esigenze connesse all'esecuzione dei provvedimenti dell'Autorità Giudiziaria; l'attività trattamentale è svolta da un'équipe multidisciplinare, in cui è presente un operatore socio-educativo di riferimento stabile appartenente all'Amministrazione; le attività formative, professionali, culturali e di animazione sono effettuate in collaborazione con operatori di altri Enti e avvalendosi di associazioni del privato sociale e del volontariato; negli IPM è presente personale del Corpo di Polizia Penitenziaria adeguatamente formato al rapporto con l'adolescenza.

L'Amministrazione gestisce, inoltre i *Centri diurni polifunzionali* (CDP), Servizi minorili non residenziali per l'accoglienza diurna di minori e giovani adulti dell'area penale o in situazioni di

disagio sociale e a rischio di devianza, anche se non sottoposti a procedimento penale, non censiti nella presente rilevazione.

I CDP offrono attività educative, di studio, di formazione-lavoro, nonché ludico-ricreative e sportive.

La maggior parte dei minori autori di reato è in carico agli USSM ed è sottoposta a misure da eseguire in area penale esterna; la detenzione, infatti, assume per i minori di età carattere di residualità, per lasciare spazio a percorsi sanzionatori alternativi.

Negli ultimi anni si sta assistendo ad una sempre maggiore applicazione del collocamento in comunità, non solo quale misura cautelare, ma anche nell'ambito di altri provvedimenti giudiziari, per la sua capacità di contemperare le esigenze educative con quelle contenitive di controllo.

L'utenza dei Servizi minorili è prevalentemente maschile; le ragazze sono soprattutto di nazionalità straniera e provengono dai Paesi dell'area dell'ex Jugoslavia e dalla Romania.

La presenza degli stranieri è maggiormente evidente nei Servizi residenziali; i dati sulle provenienze evidenziano che negli ultimi anni alle nazionalità più ricorrenti nell'ambito della devianza, quali il Marocco, la Romania, l'Albania e i Paesi dell'ex Jugoslavia, tutt'ora prevalenti, si sono affiancate altre nazionalità, singolarmente poco rilevanti in termini numerici, ma che hanno contribuito a rendere multietnico e più complesso il quadro complessivo dell'utenza.

Con riferimento all'età, se negli ultimi anni si era già osservata una maggiore presenza di "giovani adulti" (1), con l'entrata in vigore del Decreto Legge 26 giugno 2014 n. 92, convertito con modificazioni in Legge 11 agosto 2014, n.117, il loro numero ha acquisito un'importanza ancora crescente, soprattutto in termini di presenza negli Istituti penali per i minorenni.

La criminalità minorile è connotata dalla prevalenza dei reati contro il patrimonio e, in particolare, dei reati di furto e rapina. Frequenti sono anche le violazioni delle disposizioni in materia di sostanze stupefacenti, mentre tra i reati contro la persona prevalgono le lesioni personali volontarie.

(1) Si tratta di ragazzi che hanno compiuto il reato da minorenni e che, secondo quanto previsto dalle disposizioni di attuazione del processo penale minorile, rimangono in carico ai Servizi minorili fino all'età di 21 anni (art.24 D.Lgs.28 luglio 1989 n. 272). Il Decreto Legge 26 giugno 2014 n. 92, convertito con modificazioni in Legge 11 agosto 2014, n.117, ha recentemente modificato tale normativa estendendo la competenza dei Servizi minorili fino al compimento dei 25 anni, sempre che, per quanti abbiano già compiuto il ventunesimo anno, non ricorrano particolari ragioni di sicurezza valutate dal giudice competente, tenuto conto anche delle finalità educative.

Minorenni e giovani adulti in carico ai Servizi della Giustizia Minorile

Dati di riepilogo - Situazione al 15 settembre 2019.

Servizi minorili	Sesso		Totale
	maschi	femmine	

Presenti nei Servizi residenziali

Centri di prima accoglienza	11	1	12
Istituti penali per i minorenni	357	20	377
Comunità ministeriali	18	0	18
Comunità private	988	98	1.086
Totale presenti alla data considerata	1.374	119	1.493

In carico agli Uffici di servizio sociale per i minorenni (1)

In messa alla prova	2.485	213	2.698
<i>In casa</i>	2.013	164	2.177
<i>In comunità</i>	472	49	521
In misura alternativa, sostitutiva, di sicurezza, cautelare (prescrizioni e permanenza in casa)	363	26	389
<i>In casa</i>	295	23	318
<i>In comunità</i>	68	3	71
In Comunità, per misura diversa dalle precedenti	404	36	440
Negli Istituti penali per i minorenni	330	14	344
Nei Centri di prima accoglienza	1	0	1
Per indagini sociali e progetti trattamentali (2)	4.230	562	4.792
In altra situazione (3)	3.873	497	4.370
Totale soggetti in carico alla data considerata	11.686	1.348	13.034

Frequentanti i Centri diurni polifunzionali

N. minori frequentanti alla data considerata	181	11	192
---	------------	-----------	------------

Note:

(1) I dati riguardano i minorenni e giovani adulti in carico agli USSM per l'esecuzione di un provvedimento e/o per indagini sociali e progetti trattamentali.

Sono compresi i soggetti presenti nei Servizi residenziali che sono anche in carico agli USSM.

(2) Sono i soggetti in carico solo per indagini e progetti; sono esclusi coloro che sono in carico anche per provvedimenti in esecuzione in area penale esterna o interna, già considerati nelle precedenti voci della tabella.

(3) I dati sono riferiti ai soggetti in carico agli Uffici di servizio sociale per i minorenni per i quali si è conclusa l'esecuzione di una misura o è stata già evasa una richiesta dell'Autorità Giudiziaria, che sono in attesa di un'udienza.

I dati sono acquisiti dal Sistema Informativo dei Servizi Minorili (SISM) e sono riferiti alla situazione alla data del 15 settembre 2019; l'elaborazione è stata effettuata in data 17 settembre 2019.

UFFICI DI SERVIZIO SOCIALE PER I MINORENNI

DATI DI FLUSSO

Tabella 1 – Minorenni e giovani adulti in carico agli Uffici di servizio sociale per i minorenni, secondo il periodo di presa in carico, la nazionalità e il sesso. Anno 2019 – fino al 15 settembre.

Periodo di presa in carico	Italiani			Stranieri			Totale		
	m	f	mf	m	f	mf	m	f	mf
In carico all'inizio dell'anno da periodi precedenti	9.125	998	10.123	3.330	435	3.765	12.455	1.433	13.888
Presi in carico per la prima volta nel 2019	3.371	509	3.880	962	102	1.064	4.333	611	4.944
Totale	12.496	1.507	14.003	4.292	537	4.829	16.788	2.044	18.832

Tabella 2a - Minorenni e giovani adulti in carico agli Uffici di servizio sociale per i minorenni, secondo l'età alla prima presa in carico, la nazionalità e il sesso. Anno 2019 – fino al 15 settembre.

Età alla prima presa in carico	Italiani			Stranieri			Totale		
	m	f	mf	m	f	mf	m	f	mf
meno di 14 anni	98	13	111	21	3	24	119	16	135
14 anni	864	115	979	258	74	332	1.122	189	1.311
15 anni	2.184	283	2.467	605	112	717	2.789	395	3.184
16 anni	3.096	354	3.450	933	111	1.044	4.029	465	4.494
17 anni	3.344	375	3.719	1.278	127	1.405	4.622	502	5.124
giovani adulti	2.910	367	3.277	1.197	110	1.307	4.107	477	4.584
Totale	12.496	1.507	14.003	4.292	537	4.829	16.788	2.044	18.832

Tabella 2b - Minorenni e giovani adulti in carico agli Uffici di servizio sociale per i minorenni, secondo l'età nel periodo considerato, la nazionalità e il sesso. Anno 2019 – fino al 15 settembre.

Età nel periodo considerato	Italiani			Stranieri			Totale		
	m	f	mf	m	f	mf	m	f	mf
meno di 14 anni	58	8	66	7	1	8	65	9	74
14 anni	244	48	292	49	8	57	293	56	349
15 anni	1.008	169	1.177	234	45	279	1.242	214	1.456
16 anni	1.877	247	2.124	437	75	512	2.314	322	2.636
17 anni	2.748	352	3.100	807	95	902	3.555	447	4.002
giovani adulti	6.561	683	7.244	2.758	313	3.071	9.319	996	10.315
Totale	12.496	1.507	14.003	4.292	537	4.829	16.788	2.044	18.832

L'età è calcolata all'inizio dell'anno per i soggetti in carico da periodi precedenti, alla presa in carico per i nuovi soggetti.

I dati sono acquisiti dal Sistema Informativo dei Servizi Minorili (SISM) e sono riferiti alla situazione alla data del 15 settembre 2019; l'elaborazione è stata effettuata in data 17 settembre 2019.

Tabella 3 - Minorenni e giovani adulti in carico agli Uffici di servizio sociale per i minorenni, secondo la provenienza e il sesso. Anno 2019 – fino al 15 settembre.

Paesi di provenienza	Sesso		Totale
	maschi	femmine	
Italia	12.496	1.507	14.003
Altri Paesi dell'Unione Europea	815	229	1.044
di cui: Croazia	43	60	103
Romania	656	150	806
Altri Paesi europei	923	180	1.103
di cui: Albania	450	22	472
Bosnia-Erzegovina	79	90	169
Kosovo	68	3	71
Macedonia	58	6	64
Moldova	99	6	105
Serbia	90	37	127
Ucraina	44	12	56
Africa	2.117	90	2.207
di cui: Costa d'Avorio	77	4	81
Egitto	247	1	248
Gambia	308	5	313
Guinea	66	0	66
Marocco	714	41	755
Nigeria	99	27	126
Senegal	145	0	145
Tunisia	238	6	244
America	204	24	228
di cui: Brasile	45	7	52
Asia	227	14	241
Oceania	1	0	1
Apolidi	5	0	5
Totale	16.788	2.044	18.832

La tabella riporta il dettaglio dei Paesi per i quali il numero di minori è risultato pari o superiore a 50.

Tabella 4 - Minorenni e giovani adulti in carico agli Uffici di servizio sociale per i minorenni, secondo la sede e il periodo di presa in carico. Anno 2019 – fino al 15 settembre.

USSM	Periodo di presa in carico		Totale
	In carico all'inizio dell'anno da periodi precedenti	Presi in carico per la prima volta nel 2019	
Ancona	511	257	768
Bari	726	386	1.112
Bologna	2.054	316	2.370
Bolzano	120	100	220
Brescia	355	179	534
Cagliari	344	134	478
Caltanissetta	595	182	777
Campobasso	237	74	311
Catania	1.132	310	1.442
Catanzaro	345	209	554
Firenze	555	300	855
Genova	412	177	589
L'Aquila	371	209	580
Lecce	331	210	541
Messina	346	86	432
Milano	401	202	603
Napoli	737	281	1.018
Palermo	823	337	1.160
Perugia	282	161	443
Potenza	302	118	420
Reggio Calabria	263	119	382
Roma	1.345	378	1.723
Salerno	193	107	300
Sassari	332	104	436
Taranto	246	66	312
Torino	393	159	552
Trento	172	90	262
Trieste	462	63	525
Venezia	237	112	349

I soggetti in carico a più USSM sono conteggiati in corrispondenza di ciascuno di essi; la somma dei dati delle diverse sedi USSM è superiore al numero effettivo dei soggetti in carico nel periodo in esame e, per questo motivo, non è riportata in tabella.

I dati sono acquisiti dal Sistema Informativo dei Servizi Minorili (SISM) e sono riferiti alla situazione alla data del 15 settembre 2019; l'elaborazione è stata effettuata in data 17 settembre 2019.

Tabella 5 – Reati dei minorenni e giovani adulti in carico agli Uffici di servizio sociale per i minorenni, secondo la categoria. Anno 2019 – fino al 15 settembre.

REATI	Italiani			Stranieri			Totale		
	m	f	mf	m	f	mf	m	f	mf
DELITTI									
Contro la persona	8.827	916	9.743	3.659	227	3.886	12.486	1.143	13.629
di cui: Omicidio volontario consumato	62	9	71	33	3	36	95	12	107
Omicidio volontario tentato	157	6	163	49	1	50	206	7	213
Percosse	386	63	449	168	13	181	554	76	630
Lesioni personali volontarie	3.692	386	4.078	1.618	103	1.721	5.310	489	5.799
Rissa	330	27	357	196	3	199	526	30	556
Sfruttamento pornografia minorile	179	13	192	25	1	26	204	14	218
Sequestro di persona	70	5	75	98	6	104	168	11	179
Violenze sessuali	706	8	714	273	5	278	979	13	992
Violenza privata	101	1	102	21	1	22	122	2	124
Atti sessuali con minorenne	594	56	650	323	29	352	917	85	1.002
Minaccia	1.319	185	1.504	589	40	629	1.908	225	2.133
Atti persecutori (stalking)	465	66	531	81	3	84	546	69	615
Violazione di domicilio	122	18	140	44	4	48	166	22	188
Ingiuria	180	16	196	83	7	90	263	23	286
Diffamazione	122	26	148	10	3	13	132	29	161
Contro famiglia, moralità pubblica, buon costume	421	39	460	68	11	79	489	50	539
di cui: Maltrattamenti in famiglia	380	37	417	51	6	57	431	43	474
Contro il patrimonio	13.578	1.230	14.808	7.629	1.466	9.095	21.207	2.696	23.903
di cui: Furto	6.092	786	6.878	3.927	1.268	5.195	10.019	2.054	12.073
Rapina	3.061	147	3.208	1.662	106	1.768	4.723	253	4.976
Estorsione	791	33	824	271	14	285	1.062	47	1.109
Danni	1.794	130	1.924	796	32	828	2.590	162	2.752
Truffa	173	37	210	51	2	53	224	39	263
Ricettazione	1.572	81	1.653	871	39	910	2.443	120	2.563
Contro l'incolumità pubblica	4.979	211	5.190	1.081	38	1.119	6.060	249	6.309
di cui: Stupefacenti	4.636	206	4.842	1.000	35	1.035	5.636	241	5.877
Incendio	114	2	116	29	2	31	143	4	147
Danneggiamento seguito da incendio	176	2	178	42	1	43	218	3	221
Contro la fede pubblica	403	73	476	317	96	413	720	169	889
di cui: Falsità in atti e persone	313	63	376	287	95	382	600	158	758
Falsità in monete	77	9	86	24	1	25	101	10	111
Contro Stato, altre istituzioni, ordine pubblico	2.013	205	2.218	1.086	92	1.178	3.099	297	3.396
di cui: Tutela arbitraria delle private ragioni	18	7	25	88	3	91	106	10	116
Violenza, resistenza a P.U.	1.662	123	1.785	900	62	962	2.562	185	2.747
Altri delitti	778	68	846	134	9	143	912	77	989
di cui: Armi	564	33	597	31	1	32	595	34	629
Codice della strada	44	1	45	6	1	7	50	2	52
Prevenzione riciclaggio	75	15	90	28	2	30	103	17	120
Totale DELITTI	30.999	2.742	33.741	13.974	1.939	15.913	44.973	4.681	49.654
CONTRAVVENZIONI	2.287	125	2.412	752	92	844	3.039	217	3.256
di cui: Ordine pubblico e tranquillità pubblica	424	54	478	135	13	148	559	67	626
Incolumità pubblica	166	7	173	40	1	41	206	8	214
Prevenzione di talune specie di reati	105	7	112	30	24	54	135	31	166
Armi	1.317	46	1.363	475	45	520	1.792	91	1.883
Codice della strada	235	8	243	29	0	29	264	8	272
SANZIONI AMMINISTRATIVE	414	4	418	124	3	127	538	7	545
di cui: Codice della strada	410	3	413	122	3	125	532	6	538
TOTALE COMPLESSIVO	33.700	2.871	36.571	14.850	2.034	16.884	48.550	4.905	53.455

I dati sono riferiti ai reati dei procedimenti penali a carico dei minori nel periodo in esame; il numero dei reati è superiore al numero dei minori in quanto un minore può avere a carico uno o più reati.

La tabella riporta il dettaglio delle tipologie di reato con frequenza pari o superiore a 100 o di particolare interesse.

I dati sono acquisiti dal Sistema Informativo dei Servizi Minorili (SISM) e sono riferiti alla situazione alla data del 15 settembre 2019; l'elaborazione è stata effettuata in data 17 settembre 2019.

Tabella 6 – Minorenni e giovani adulti in carico agli Uffici di servizio sociale per i minorenni negli anni dal 2007 al 2018 secondo la nazionalità e il sesso.

Anni	Italiani			Stranieri			Totale		
	m	f	mf	m	f	mf	m	f	mf
2007	10.689	1.083	11.772	2.516	456	2.972	13.205	1.539	14.744
2008	13.015	1.382	14.397	2.944	473	3.417	15.959	1.855	17.814
2009	14.023	1.457	15.480	2.981	424	3.405	17.004	1.881	18.885
2010	14.335	1.337	15.672	2.387	304	2.691	16.722	1.641	18.363
2011	15.260	1.624	16.884	2.870	403	3.273	18.130	2.027	20.157
2012	14.885	1.745	16.630	3.322	455	3.777	18.207	2.200	20.407
2013	14.509	1.713	16.222	3.469	522	3.991	17.978	2.235	20.213
2014	14.192	1.748	15.940	3.661	594	4.255	17.853	2.342	20.195
2015	14.136	1.777	15.913	3.937	688	4.625	18.073	2.465	20.538
2016	14.492	1.871	16.363	4.691	794	5.485	19.183	2.665	21.848
2017	13.533	1.680	15.213	4.559	694	5.253	18.092	2.374	20.466
2018	14.091	1.692	15.783	4.859	663	5.522	18.950	2.355	21.305

Grafico 1 – Minorenni e giovani adulti in carico agli Uffici di servizio sociale per i minorenni negli anni dal 2007 al 2018 secondo la nazionalità.



Grafico 2 – Minorenni e giovani adulti carico agli Uffici di servizio sociale per i minorenni nell'anno 2018 secondo il periodo di presa in carico.



CENTRI DI PRIMA ACCOGLIENZA

Tabella 7 – Ingressi e presenze nei Centri di prima accoglienza nell'anno 2019, per sede di CPA. Situazione al 15 settembre 2019.

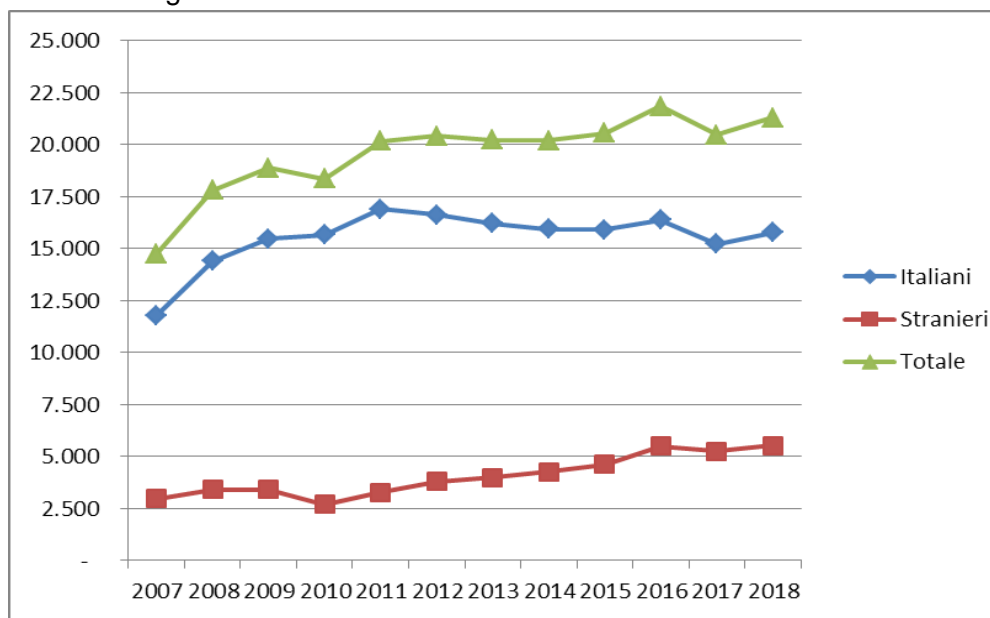
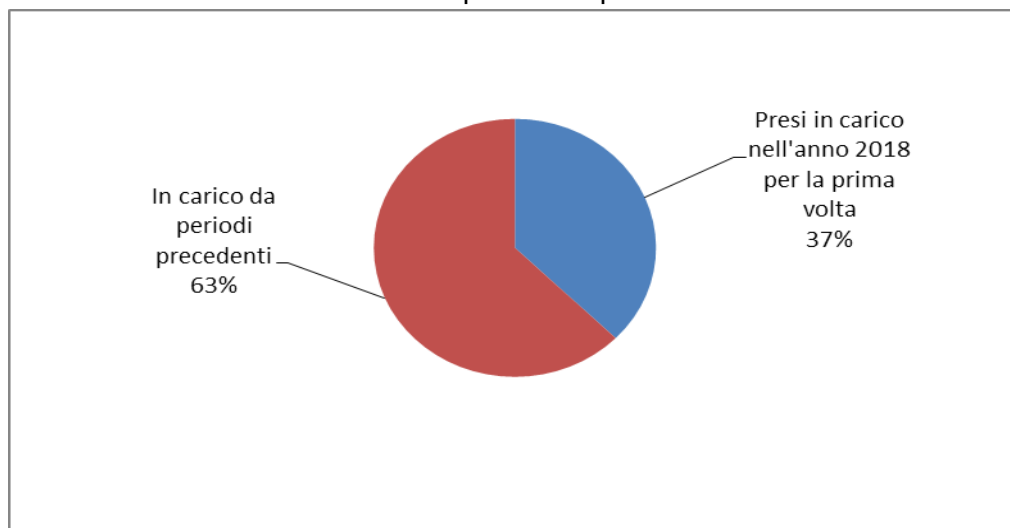
CPA	Ingressi stabili (compresi trasferimenti tra CPA)	Presenza media giornaliera	Presenti al 15 settembre 2019
Torino	49	0,5	1
Genova	17	0,2	0
Milano	122	1,6	3
Treviso	19	0,2	0
Bologna	34	0,4	0
Firenze	17	0,3	0
Roma	192	2,5	4
Ancona	2	0,0	0
L'Aquila	10	0,1	0
Napoli (*)	64	0,7	0
Nisida (NA) (*)	9	0,1	0
Salerno	4	0,0	0
Bari	15	0,2	0
Lecce	11	0,1	1
Catanzaro	4	0,1	0
Potenza	1	0,0	0
Palermo	38	0,4	0
Messina	8	0,1	2
Caltanissetta	6	0,1	0
Catania	27	0,3	1
Quartucciu (CA)	15	0,2	0
Sassari	2	0,0	0
Totale	666	8,1	12

Nota: Nei CPA di Reggio Calabria, Taranto e Trento l'attività è stata sospesa con decreto del 7 marzo 2016.

(*) Napoli = maschile; Nisida (NA) = femminile.

I dati sono acquisiti dal Sistema Informativo dei Servizi Minorili (SISM) e sono riferiti alla situazione alla data del 15 settembre 2019; l'elaborazione è stata effettuata in data 17 settembre 2019.

Tabella 8 – Ingressi nei Centri di prima accoglienza secondo l'età, la nazionalità e il sesso. Anno 2019 – fino al 15 settembre.

Età	Italiani			Stranieri			Totale		
	m	f	mf	m	f	mf	m	f	mf
meno di 14 anni	0	0	0	2	9	11	2	9	11
14 anni	31	1	32	21	9	30	52	10	62
15 anni	51	3	54	43	21	64	94	24	118
16 anni	135	10	145	54	10	64	189	20	209
17 anni	157	4	161	90	11	101	247	15	262
18 anni e oltre	1	1	2	1	1	2	2	2	4
Totale	375	19	394	211	61	272	586	80	666

Tabella 9 - Ingressi nei Centri di prima accoglienza secondo la provenienza e il sesso. Anno 2019 - fino al 15 settembre.

Paesi di provenienza	Sesso		Totale
	maschi	femmine	
Italia	375	19	394
Altri Paesi dell'Unione Europea	34	25	59
di cui: Croazia	4	13	17
Romania	28	11	39
Altri Paesi europei	53	35	88
di cui: Albania	15	0	15
Bosnia-Erzegovina	19	29	48
Serbia	11	6	17
Africa	96	0	96
di cui: Egitto	25	0	25
Marocco	32	0	32
Tunisia	16	0	16
America	15	0	15
Asia	11	1	12
Apolidi	2	0	2
Totale	586	80	666

La tabella riporta il dettaglio dei Paesi per i quali il numero di minori è risultato pari o superiore a 10.

Tabella 10 – Delitti a carico dei minori entrati nei Centri di prima accoglienza secondo la categoria. Anno 2019 – fino al 15 settembre.

DELITTI	Italiani			Stranieri			Totale		
	m	f	mf	m	f	mf	m	f	mf
Contro la persona	55	3	58	34	4	38	89	7	96
di cui: Omicidio volontario consumato	4	1	5	0	0	0	4	1	5
Omicidio volontario tentato	5	2	7	1	0	1	6	2	8
Lesioni personali volontarie	29	0	29	24	2	26	53	2	55
Contro la famiglia, la moralità pubblica, il buon costume	4	0	4	1	0	1	5	0	5
Contro il patrimonio	226	13	239	177	56	233	403	69	472
di cui: Furto	91	11	102	85	46	131	176	57	233
Rapina	97	2	99	79	10	89	176	12	188
Estorsione	17	0	17	8	0	8	25	0	25
Ricettazione	15	0	15	3	0	3	18	0	18
Contro l'incolumità pubblica	192	4	196	48	2	50	240	6	246
di cui: Stupefacenti	192	4	196	48	2	50	240	6	246
Contro la fede pubblica	1	0	1	3	6	9	4	6	10
di cui: Falsità in atti e persone	1	0	1	3	6	9	4	6	10
Contro lo Stato, le altre istituzioni sociali e l'ordine pubblico	18	0	18	12	3	15	30	3	33
di cui: Violenza, resistenza, oltraggio	16	0	16	11	3	14	27	3	30
Altri delitti	8	10	18	3	0	3	11	10	21
di cui: Armi	8	10	18	0	0	0	8	10	18
Totale DELITTI	504	30	534	278	71	349	782	101	883

La tabella riporta il dettaglio dei delitti con frequenza pari o superiori a 10 o di particolare gravità.

I dati sono riferiti ai delitti per i quali i minori sono entrati in CPA; il numero dei delitti è superiore al numero degli ingressi in quanto un minore può essere entrato nella struttura per uno o più delitti.

Tabella 11 – Uscite dai Centri di prima accoglienza secondo il provvedimento di dimissione, la nazionalità e il sesso. Anno 2019 – fino al 15 settembre.

Uscite	Italiani			Stranieri			Totale		
	m	f	mf	m	f	mf	m	f	mf
Con applicazione misura cautelare									
Prescrizioni	49	4	53	15	1	16	64	5	69
Permanenza in casa	77	2	79	21	9	30	98	11	109
Collocamento in comunità	149	8	157	80	24	104	229	32	261
Custodia cautelare	48	4	52	51	9	60	99	13	112
Altre uscite									
Remissione in libertà	28	2	30	17	12	29	45	14	59
Minore di 14 anni	0	0	0	2	1	3	2	1	3
Minore in stato gravidanza	0	0	0	0	0	0	0	0	0
Decorrenza dei termini	1	0	1	0	0	0	1	0	1
Maggiorenne	0	0	0	0	0	0	0	0	0
Estraneità al fatto	0	0	0	0	0	0	0	0	0
Mancanza di altri presupposti	4	0	4	7	0	7	11	0	11
Totale	356	20	376	193	56	249	549	76	625

I dati sono acquisiti dal Sistema Informativo dei Servizi Minorili (SISM) e sono riferiti alla situazione alla data del 15 settembre 2019; l'elaborazione è stata effettuata in data 17 settembre 2019.

Tabella 12 - Ingressi nei Centri di prima accoglienza negli anni dal 2007 al 2018 secondo la nazionalità e il sesso.

Anni	Italiani			Stranieri			Totale		
	m	f	mf	m	f	mf	m	f	mf
2007	1.469	76	1.545	1.236	604	1.840	2.705	680	3.385
2008	1.462	85	1.547	1.021	340	1.361	2.483	425	2.908
2009	1.443	51	1.494	704	224	928	2.147	275	2.422
2010	1.355	68	1.423	616	214	830	1.971	282	2.253
2011	1.337	75	1.412	696	235	931	2.033	310	2.343
2012	1.191	65	1.256	668	269	937	1.859	334	2.193
2013	951	67	1.018	690	312	1.002	1.641	379	2.020
2014	689	38	727	565	256	821	1.254	294	1.548
2015	613	40	653	579	206	785	1.192	246	1.438
2016	658	48	706	517	158	675	1.175	206	1.381
2017	583	37	620	484	171	655	1.067	208	1.275
2018	579	39	618	318	154	472	897	193	1.090

Grafico 3 - Ingressi nei Centri di prima accoglienza negli anni dal 2007 al 2018, secondo la nazionalità.

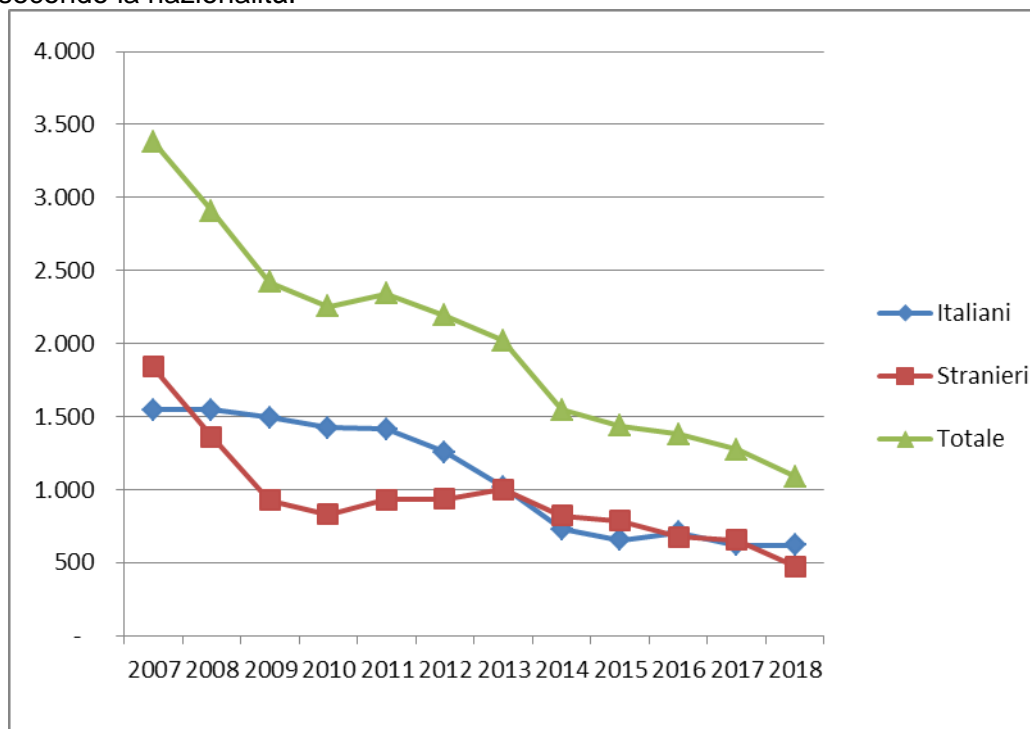

COMUNITA'

Tabella 13 - Ingressi e presenze nelle Comunità nell'anno 2019. Comunità ministeriali e private. Situazione al 15 settembre 2019.

a. Comunità ministeriali

Comunità ministeriali	Collocamenti (compresi trasferimenti tra Comunità)	Presenza media giornaliera	Presenti al 15 settembre 2019
Bologna	26	4,9	4
Catanzaro	9	8,6	8
Reggio Calabria	5	5,8	6
Totale	40	19,4	18

Nota: Nella Comunità di Caltanissetta l'attività è stata sospesa con decreto del 7.7.2017.

Nella Comunità di Salerno l'attività è stata sospesa con decreto del 5.7.2017.

Nella Comunità di Lecce l'attività è stata sospesa dal 1 febbraio 2017 .

Nelle Comunità di Genova, Nisida e Santa Maria Capua Vetere l'attività è stata sospesa con decreto del 7.3.2016.

Nella Comunità di Potenza l'attività è stata sospesa dal 10.6.2015.

La Comunità di Napoli ha cessato l'attività nel 2013.

La Comunità di Palermo ha cessato l'attività alla data del 31.12.2009.

b. Comunità private per regione della struttura

Comunità private per regione	Collocamenti (compresi trasferimenti tra Comunità)	Presenza media giornaliera	Presenti al 15 settembre 2019
Piemonte	58	39,6	45
Valle d'Aosta	0	1,2	1
Liguria	28	25,6	24
Lombardia	382	237,3	245
Veneto	92	44,9	45
Trentino Alto Adige	5	2,8	4
Friuli Venezia Giulia	18	6,7	5
Emilia Romagna	76	79,6	84
Toscana	56	36,9	41
Umbria	19	14,1	14
Marche	30	22,7	25
Lazio	111	94,0	105
Abruzzo	19	17,4	17
Molise	8	3,9	4
Campania	214	147,6	142
Puglia	129	81,4	83
Basilicata	2	0,7	0
Calabria	13	15,1	14
Sicilia	193	154,2	151
Sardegna	46	32,7	37
Totale	1.499	1.058,4	1.086

I dati sono acquisiti dal Sistema Informativo dei Servizi Minorili (SISM) e sono riferiti alla situazione alla data del 15 settembre 2019; l'elaborazione è stata effettuata in data 17 settembre 2019.

c. Comunità private per Centro Giustizia Minorile inviante

Comunità private per Centro Giustizia Minorile	Collocamenti (compresi trasferimenti tra Comunità)	Presenza media giornaliera	Presenti al 15 settembre 2019
Torino	82	65,0	67
Milano	405	260,2	268
Venezia	139	63,1	64
Bologna	84	74,4	79
Firenze	68	44,5	52
Roma	137	117,1	127
Napoli	210	145,4	141
Bari	121	82,1	80
Catanzaro	28	26,3	24
Cagliari	48	35,4	40
Palermo	177	144,9	144
Totale	1.499	1.058,4	1.086

d. Riepilogo

Comunità	Collocamenti (compresi trasferimenti tra Comunità)	Presenza media giornaliera	Presenti al 15 settembre 2019
Comunità ministeriali	40	19,4	18
Comunità private	1.499	1.058,4	1.086
Totale	1.539	1.077,7	1.104

Tabella 14 – Collocamenti in Comunità secondo il motivo, la nazionalità e il sesso. Anno 2019 – fino al 15 settembre.

Motivo	Italiani			Stranieri			Totale		
	m	f	mf	m	f	mf	m	f	mf
Per misura cautelare del collocamento in comunità	384	28	412	195	33	228	579	61	640
Da prescrizioni, per trasformazione misura	0	1	1	0	0	0	0	1	1
Da permanenza in casa, per trasformazione misura	13	0	13	4	2	6	17	2	19
Da IPM, per trasformazione misura	76	1	77	41	15	56	117	16	133
Da IPM, per fine aggravamento	85	2	87	49	5	54	134	7	141
Per messa alla prova	182	24	206	64	10	74	246	34	280
Per applicazione misure alternative	25	0	25	17	2	19	42	2	44
Per misura di sicurezza	16	0	16	2	0	2	18	0	18
Per libertà controllata	1	0	1	1	0	1	2	0	2
Per arresto, fermo o accompagnamento	3	0	3	15	0	15	18	0	18
Totale	785	56	841	388	67	455	1.173	123	1.296

I dati sono acquisiti dal Sistema Informativo dei Servizi Minorili (SISM) e sono riferiti alla situazione alla data del 15 settembre 2019; l'elaborazione è stata effettuata in data 17 settembre 2019.

Tabella 15 – Collocamenti in Comunità secondo l'età, la nazionalità e il sesso. Anno 2019 – fino al 15 settembre.

Età	Italiani			Stranieri			Totale		
	m	f	mf	m	f	mf	m	f	mf
meno di 14 anni	0	0	0	0	4	4	0	4	4
14 anni	29	1	30	21	5	26	50	6	56
15 anni	102	8	110	47	18	65	149	26	175
16 anni	192	20	212	90	16	106	282	36	318
17 anni	275	15	290	149	14	163	424	29	453
giovani adulti	187	12	199	81	10	91	268	22	290
Totale	785	56	841	388	67	455	1.173	123	1.296

Tabella 16 - Collocamenti in Comunità secondo la provenienza e il sesso. Anno 2019 – fino al 15 settembre.

Paesi di provenienza	Sesso		Totale
	maschi	femmine	
Italia	785	56	841
Altri Paesi dell'Unione Europea	66	34	100
di cui: Croazia	8	17	25
Romania	51	15	66
Altri Paesi europei	87	26	113
di cui: Albania	36	1	37
Bosnia-Erzegovina	13	17	30
Moldova	14	0	14
Serbia	8	5	13
Ucraina	8	2	10
Africa	193	1	194
di cui: Egitto	31	0	31
Marocco	87	1	88
Senegal	10	0	10
Tunisia	41	0	41
America	27	4	31
Asia	15	2	17
di cui: Cina	8	2	10
Totale	1.173	123	1.296

La tabella riporta il dettaglio dei Paesi per i quali il numero di minori è risultato pari o superiore a 10.

Tabella 17 – Delitti a carico dei minorenni e giovani adulti collocati in Comunità secondo la categoria. Anno 2019 – fino al 15 settembre.

DELITTI	Italiani			Stranieri			Totale		
	m	f	mf	m	f	mf	m	f	mf
Contro la persona	297	12	309	134	8	142	431	20	451
di cui: Omicidio volontario consumato	5	1	6	2	0	2	7	1	8
Omicidio volontario tentato	9	1	10	5	0	5	14	1	15
Percosse	4	1	5	5	0	5	9	1	10
Lesioni personali volontarie	143	7	150	68	7	75	211	14	225
Sequestro di persona	13	0	13	4	0	4	17	0	17
Violenze sessuali	27	0	27	19	0	19	46	0	46
Atti sessuali con minorenne	9	0	9	1	0	1	10	0	10
Violenze privata	30	0	30	12	1	13	42	1	43
Minaccia	23	1	24	15	0	15	38	1	39
Atti persecutori (stalking)	16	0	16	3	0	3	19	0	19
Contro la famiglia, la moralità pubblica, il buon costume	59	4	63	12	1	13	71	5	76
di cui: Maltrattamenti in famiglia	58	4	62	12	1	13	70	5	75
Contro il patrimonio	756	34	790	444	65	509	1.200	99	1.299
di cui: Furto	225	18	243	204	46	250	429	64	493
Rapina	343	10	353	193	12	205	536	22	558
Estorsione	100	1	101	28	3	31	128	4	132
Danni	33	4	37	7	3	10	40	7	47
Ricettazione	54	1	55	11	1	12	65	2	67
Contro l'incolumità pubblica	277	21	298	64	4	68	341	25	366
di cui: Stupefacenti	275	21	296	64	4	68	339	25	364
Contro la fede pubblica	3	4	7	7	9	16	10	13	23
di cui: Falsità in atti e persone	3	4	7	6	9	15	9	13	22
Contro lo Stato, le altre istituzioni sociali e l'ordine pubblico	48	3	51	22	7	29	70	10	80
di cui: Violenza, resistenza, oltraggio	44	1	45	21	6	27	65	7	72
Altri delitti	47	11	58	7	0	7	54	11	65
di cui: Armi	45	11	56	0	0	0	45	11	56
Totale DELITTI	1.487	89	1.576	690	94	784	2.177	183	2.360

La tabella riporta il dettaglio dei delitti con frequenza pari o superiori a 10 o di particolare gravità.

I dati sono riferiti ai delitti per i quali i soggetti sono stati collocati in Comunità; il numero dei delitti è superiore al numero degli ingressi in quanto un minore può essere entrato nella struttura per uno o più delitti.

Tabella 18 – Collocamenti in Comunità negli anni dal 2007 al 2018 secondo la nazionalità e il sesso.

Anni	Italiani			Stranieri			Totale		
	m	f	mf	m	f	mf	m	f	mf
2007	1.056	46	1.102	667	127	794	1.723	173	1.896
2008	1.130	65	1.195	651	119	770	1.781	184	1.965
2009	1.160	52	1.212	542	71	613	1.702	123	1.825
2010	1.189	59	1.248	490	83	573	1.679	142	1.821
2011	1.222	75	1.297	540	89	629	1.762	164	1.926
2012	1.225	60	1.285	631	122	753	1.856	182	2.038
2013	1.119	70	1.189	594	111	705	1.713	181	1.894
2014	929	50	979	583	154	737	1.512	204	1.716
2015	864	56	920	623	145	768	1.487	201	1.688
2016	965	64	1.029	691	103	794	1.656	167	1.823
2017	1.042	68	1.110	622	105	727	1.664	173	1.837
2018	1.149	73	1.222	631	108	739	1.780	181	1.961

Grafico 4 – Collocamenti in Comunità negli anni dal 2007 al 2018, secondo la nazionalità.



Tabella 19 – Presenza media giornaliera nelle Comunità nel periodo dal 2007 al 2018 secondo la nazionalità e il sesso.

Anni	Italiani			Stranieri			Totale		
	m	f	mf	m	f	mf	m	f	mf
2007	343	21	364	164	16	180	508	37	544
2008	419	28	447	216	14	230	635	42	677
2009	495	29	524	228	12	240	723	41	764
2010	578	29	607	205	15	220	783	44	827
2011	613	37	650	234	20	253	847	57	904
2012	632	43	675	262	20	282	894	63	957
2013	597	38	635	267	23	290	864	61	925
2014	518	33	551	262	24	286	780	57	837
2015	508	30	538	247	23	270	755	53	808
2016	521	34	555	281	21	302	802	55	857
2017	558	39	597	315	25	339	873	63	936
2018	631	40	671	312	29	341	943	69	1.012

Grafico 5 – Presenza media giornaliera nelle Comunità nel periodo dal 2007 al 2018, secondo la nazionalità.

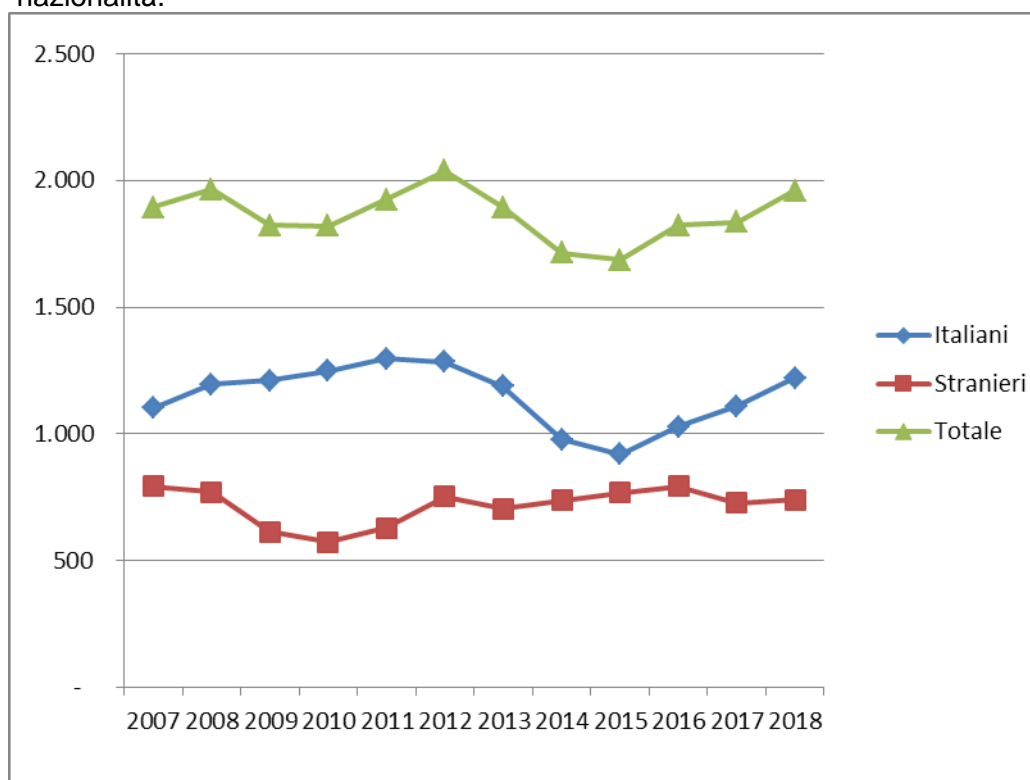
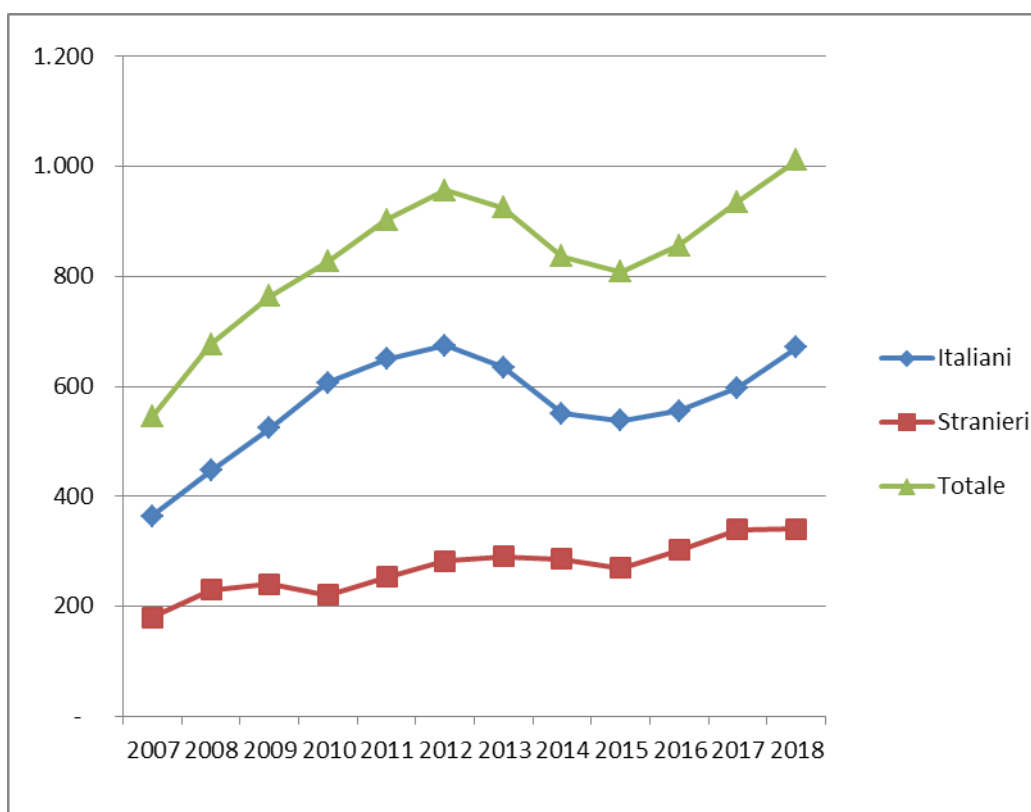

ISTITUTI PENALI PER I MINORENNI

Tabella 20 - Ingressi e presenze negli Istituti penali per i minorenni nell'anno 2019, per sede. Situazione al 15 settembre 2019.

IPM	Ingresso stabile (compresi trasferimenti tra IPM)	Presenza media giornaliera	Presenti al 15 settembre 2019
Torino	105	40,1	40
Pontremoli (MS) (*)	52	11,9	5
Milano	190	37,1	39
Treviso	52	14,9	13
Bologna	64	24,9	24
Firenze	36	12,7	12
Roma (**)	134	54,8	44
Nisida (NA) (**)	89	53,9	49
Airola (BN)	30	25,8	22
Bari	111	25,1	27
Potenza	18	10,3	3
Catanzaro	43	24,3	23
Palermo	50	23,3	25
Catania	55	28,2	24
Acireale (CT)	20	14,7	10
Caltanissetta	19	6,4	5
Quartucciu (CA)	25	11,7	12
Totale	1.093	420,2	377

(*) solo femminile

(**) con sezione femminile

I dati sono acquisiti dal Sistema Informativo dei Servizi Minorili (SISM) e sono riferiti alla situazione alla data del 15 settembre 2019; l'elaborazione è stata effettuata in data 17 settembre 2019.

Tabella 21 - Detenuti presenti negli IPM alla data del 15 settembre 2019, secondo la sede dell'IPM e l'età.

IPM	Minorenni		Giovani adulti		Totale
	14-15 anni	16-17 anni	18-20 anni	21-24 anni	
Torino	2	17	14	7	40
Pontremoli (MS) (*)	1	3	1	0	5
Milano	11	16	10	2	39
Treviso	0	8	4	1	13
Bologna	1	10	11	2	24
Firenze	1	5	5	1	12
Roma (**)	3	18	18	5	44
Nisida (NA) (**)	3	12	23	11	49
Airola (BN)	1	4	13	4	22
Bari	2	12	10	3	27
Potenza	0	0	2	1	3
Catanzaro	0	12	7	4	23
Palermo	0	9	12	4	25
Catania	2	8	10	4	24
Acireale (CT)	0	1	3	6	10
Caltanissetta	0	1	4	0	5
Quartucciu (CA)	0	3	8	1	12
Totale	27	139	155	56	377

(*) solo femminile

(**) con sezione femminile

Tabella 22 – Detenuti presenti negli IPM alla data del 15 settembre 2019, secondo l'età, la nazionalità e il sesso.

Età	Italiani			Stranieri			Totale		
	maschi	femmine	Totale	maschi	femmine	Totale	maschi	femmine	Totale
14-15 anni	17	0	17	8	2	10	25	2	27
16-17 anni	64	3	67	66	6	72	130	9	139
18-20 anni	85	1	86	64	5	69	149	6	155
21-24 anni	31	2	33	22	1	23	53	3	56
Totale	197	6	203	160	14	174	357	20	377

I dati sono acquisiti dal Sistema Informativo dei Servizi Minorili (SISM) e sono riferiti alla situazione alla data del 15 settembre 2019; l'elaborazione è stata effettuata in data 17 settembre 2019.

Tabella 23 – Detenuti presenti negli Istituti penali per i minorenni alla data del 15 settembre 2019, per posizione giuridica, età, nazionalità e sesso.

Minorenni.

Posizione giuridica	Italiani			Stranieri			Totale		
	m	f	mf	m	f	mf	m	f	mf
In attesa di 1° giudizio	26	2	28	32	0	32	58	2	60
Appellanti	4	1	5	3	0	3	7	1	8
Ricorrenti	1	0	1	3	0	3	4	0	4
Mista senza definitivo	43	0	43	17	2	19	60	2	62
Definitivi	1	0	1	2	3	5	3	3	6
Mista con definitivo	6	0	6	17	3	20	23	3	26
Totale	81	3	84	74	8	82	155	11	166

Giovani adulti.

Posizione giuridica	Italiani			Stranieri			Totale		
	m	f	mf	m	f	mf	m	f	mf
In attesa di 1° giudizio	7	0	7	5	1	6	12	1	13
Appellanti	5	0	5	0	1	1	5	1	6
Ricorrenti	1	0	1	2	0	2	3	0	3
Mista senza definitivo	25	0	25	10	1	11	35	1	36
Definitivi	12	3	15	10	0	10	22	3	25
Mista con definitivo	66	0	66	59	3	62	125	3	128
Totale	116	3	119	86	6	92	202	9	211

Totale.

Posizione giuridica	Italiani			Stranieri			Totale		
	m	f	mf	m	f	mf	m	f	mf
In attesa di 1° giudizio	33	2	35	37	1	38	70	3	73
Appellanti	9	1	10	3	1	4	12	2	14
Ricorrenti	2	0	2	5	0	5	7	0	7
Mista senza definitivo	68	0	68	27	3	30	95	3	98
Definitivi	13	3	16	12	3	15	25	6	31
Mista con definitivo	72	0	72	76	6	82	148	6	154
Totale	197	6	203	160	14	174	357	20	377

I dati sono acquisiti dal Sistema Informativo dei Servizi Minorili (SISM) e sono riferiti alla situazione alla data del 15 settembre 2019; l'elaborazione è stata effettuata in data 17 settembre 2019.

Tabella 24 – Ingressi negli Istituti penali per i minorenni secondo il motivo, la nazionalità e il sesso.
Anno 2019 – fino al 15 settembre.

Motivo	Italiani			Stranieri			Totale		
	m	f	mf	m	f	mf	m	f	mf
Per custodia cautelare									
Dalla libertà	93	3	96	39	7	46	132	10	142
Da CPA	51	4	55	58	10	68	109	14	123
Da permanenza in casa per trasformazione di misura	0	0	0	1	0	0	1	0	1
Da comunità, per trasformazione di misura	25	1	26	8	2	10	33	3	36
Da comunità per nuovo procedimento	7	0	7	1	0	1	8	0	8
Da comunità, per aggravamento	127	2	129	60	7	67	187	9	196
Da istituto penale per adulti	0	0	0	3	0	3	3	0	3
Per esecuzione di pena									
Dalla libertà	53	3	56	53	34	87	106	37	143
Da comunità	7	0	7	1	1	2	8	1	9
Per revoca o sospensione misura alternativa	32	2	34	9	1	10	41	3	44
Per revoca libertà controllata	0	0	0	1	0	1	1	0	1
Dagli arresti domiciliari (adulti)	0	0	0	1	0	1	1	0	1
Da istituto penale per adulti	3	0	3	1	0	1	4	0	4
Totale	398	15	413	236	62	298	634	77	711

Tabella 25 – Ingressi negli Istituti penali per i minorenni secondo l'età, la nazionalità e il sesso.
Anno 2019 – fino al 15 settembre.

Età	Italiani			Stranieri			Totale		
	m	f	mf	m	f	mf	m	f	mf
14-15 anni	51	1	52	31	10	41	82	11	93
16-17 anni	198	9	207	116	17	133	314	26	340
18-20 anni	111	1	112	63	21	84	174	22	196
21-24 anni	38	4	42	26	14	40	64	18	82
Totale	398	15	413	236	62	298	634	77	711

I dati sono acquisiti dal Sistema Informativo dei Servizi Minorili (SISM) e sono riferiti alla situazione alla data del 15 settembre 2019; l'elaborazione è stata effettuata in data 17 settembre 2019.

Tabella 26 – Ingressi negli Istituti penali per i minorenni secondo la provenienza e il sesso. Anno 2019 – fino al 15 settembre.

Paesi di provenienza	Sesso		Totale
	maschi	femmine	
Italia	398	15	413
Altri Paesi dell'Unione Europea	45	34	79
di cui: Croazia	9	20	29
Romania	34	12	46
Altri Paesi europei	49	28	77
di cui: Albania	14	0	14
Bosnia-Erzegovina	10	18	28
Serbia	11	9	20
Africa	117	0	117
di cui: Egitto	25	0	25
Marocco	31	0	31
Tunisia	38	0	38
America	18	0	18
Asia	6	0	6
Apolidi	1	0	1
Totale	634	77	711

La tabella riporta il dettaglio dei Paesi per i quali il numero di minori è risultato pari o superiore a 10.

Tabella 27 – Delitti a carico dei minorenni e giovani adulti entrati negli Istituti penali per i minorenni secondo la categoria. Anno 2019 – fino al 15 settembre.

DELITTI	Italiani			Stranieri			Totale		
	m	f	mf	m	f	mf	m	f	mf
Contro la persona	165	11	176	88	3	91	253	14	267
di cui: Omicidio volontario consumato	1	1	2	2	0	2	3	1	4
Omicidio volontario tentato	9	2	11	4	0	4	13	2	15
Lesioni personali volontarie	82	6	88	46	3	49	128	9	137
Sequestro di persona	9	0	9	3	0	3	12	0	12
Violenze sessuali	15	0	15	6	0	6	21	0	21
Violenza privata	16	0	16	12	0	12	28	0	28
Minaccia	15	1	16	8	0	8	23	1	24
Contro la famiglia, la moralità pubblica, il buon costume	20	1	21	2	0	2	22	1	23
di cui: Maltrattamenti in famiglia	18	1	19	2	0	2	20	1	21
Contro il patrimonio	552	14	566	342	78	420	894	92	986
di cui: Furto	136	8	144	146	70	216	282	78	360
Rapina	295	6	301	155	5	160	450	11	461
Estorsione	62	0	62	15	3	18	77	3	80
Danni	19	0	19	7	0	7	26	0	26
Ricettazione	40	0	40	19	0	19	59	0	59
Contro l'incolumità pubblica	157	0	157	50	0	50	207	0	207
di cui: Stupefacenti	157	0	157	48	0	48	205	0	205
Contro la fede pubblica	1	1	2	10	4	14	11	5	16
di cui: Falsità in atti e persone	1	1	2	10	4	14	11	5	16
Contro Stato, altre istituzioni, ordine pubblico	24	0	24	17	1	18	41	1	42
di cui: Violenza, resistenza, oltraggio	21	0	21	16	1	17	37	1	38
Altri delitti	30	9	39	2	0	2	32	9	41
di cui: Armi	30	9	39	0	0	0	30	9	39
Totale DELITTI	949	36	985	511	86	597	1.460	122	1.582

La tabella riporta il dettaglio dei delitti con frequenza pari o superiori a 10 o di particolare gravità.

I dati sono riferiti ai delitti per i quali i soggetti sono entrati in IPM; il numero dei delitti è superiore al numero degli ingressi in quanto un soggetto può essere entrato nella struttura per uno o più delitti.

I dati sono acquisiti dal Sistema Informativo dei Servizi Minorili (SISM) e sono riferiti alla situazione alla data del 15 settembre 2019; l'elaborazione è stata effettuata in data 17 settembre 2019.

Tabella 28 – Uscite dagli Istituti penali per i minorenni secondo il motivo, la nazionalità e il sesso.
Anno 2019 – fino al 15 settembre.

Motivi di uscita	Italiani			Stranieri			Totale		
	m	f	mf	m	f	mf	m	f	mf
Da custodia cautelare									
Decorrenza termini custodia cautelare	3	1	4	7	6	13	10	7	17
Revoca della custodia cautelare	5	1	6	2	1	3	7	2	9
Remissione in libertà	22	0	22	4	3	7	26	3	29
Prescrizioni	6	0	6	0	2	2	6	2	8
Permanenza in casa	18	3	21	7	3	10	25	6	31
Collocamento in comunità (compresi fine aggravamento)	199	7	206	119	24	143	318	31	349
Sospensione del processo e messa alla prova	9	1	10	6	0	6	15	1	16
Sospensione condizionale della pena	3	0	3	1	1	2	4	1	5
Provvedimento del giudice a seguito di udienza	0	0	0	2	2	4	2	2	4
Estradizione	0	0	0	2	2	4	2	2	4
Da espiazione pena									
Espiazione della pena	40	2	42	26	6	32	66	8	74
Differimento esecuzione pena	0	2	2	0	24	24	0	26	26
Sospensione esecuzione pena	1	0	1	1	0	1	2	0	2
Concessione liberazione anticipata	2	0	2	0	0	0	2	0	2
Affidamento in prova al servizio sociale	24	0	24	11	2	13	35	2	37
Detenzione domiciliare	23	3	26	13	5	18	36	8	44
Concessione Legge 199/2010	3	0	3	5	0	5	8	0	8
Trasferimenti a strutture per adulti									
A strutture per adulti	62	2	64	33	2	35	95	4	99
Totale	420	22	442	239	83	322	659	105	764

I dati sono acquisiti dal Sistema Informativo dei Servizi Minorili (SISM) e sono riferiti alla situazione alla data del 15 settembre 2019; l'elaborazione è stata effettuata in data 17 settembre 2019.

Tabella 29 – Ingressi negli Istituti penali per i minorenni negli anni dal 2007 al 2018, secondo la nazionalità e il sesso.

Anni	Italiani			Stranieri			Totale		
	m	f	mf	m	f	mf	m	f	mf
2007	609	36	645	536	156	692	1.145	192	1.337
2008	657	37	694	524	129	653	1.181	166	1.347
2009	666	33	699	414	109	523	1.080	142	1.222
2010	689	24	713	355	104	459	1.044	128	1.172
2011	714	21	735	409	102	511	1.123	123	1.246
2012	649	18	667	466	119	585	1.115	137	1.252
2013	634	19	653	422	126	548	1.056	145	1.201
2014	509	14	523	357	112	469	866	126	992
2015	480	26	506	425	137	562	905	163	1.068
2016	549	25	574	458	109	567	1.007	134	1.141
2017	520	31	551	419	87	506	939	118	1.057
2018	609	27	636	384	112	496	993	139	1.132

Grafico 6 – Ingressi negli Istituti penali per i minorenni negli anni dal 2007 al 2018 secondo la nazionalità.



Tabella 30 – Presenza media giornaliera negli Istituti penali per i minorenni nel periodo dal 2007 al 2018 secondo la nazionalità e il sesso.

Anni	Italiani			Stranieri			Totale		
	m	f	mf	m	f	mf	m	f	mf
2007	199	6	205	182	36	218	380	42	422
2008	244	13	257	179	33	212	422	46	468
2009	290	6	296	179	28	207	469	34	503
2010	300	9	308	138	28	165	438	36	474
2011	319	6	325	140	21	161	459	27	486
2012	304	4	308	170	30	200	474	34	508
2013	263	5	268	155	29	184	418	34	452
2014	220	5	225	122	18	140	342	23	365
2015	233	7	240	167	29	196	400	36	436
2016	253	11	264	176	33	209	429	44	473
2017	253	9	262	175	27	202	428	36	464
2018	252	9	261	180	27	207	432	36	468

Grafico 7 – Presenza media giornaliera negli Istituti penali per i minorenni nel periodo dal 2007 al 2018 secondo la nazionalità.

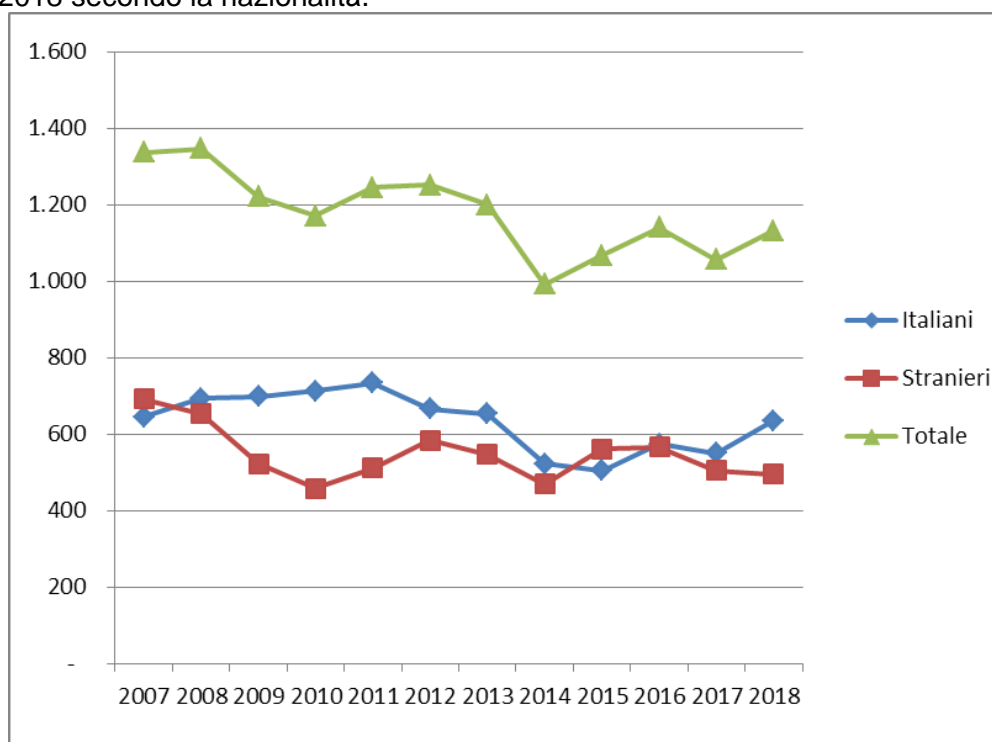
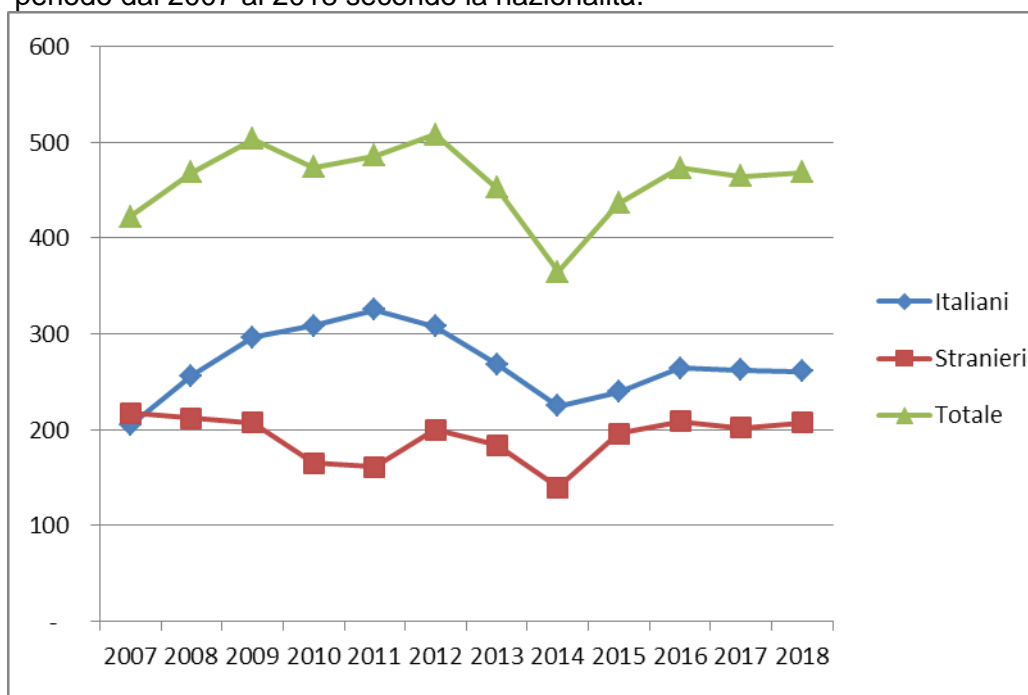

CENTRI DIURNI POLIFUNZIONALI

Situazione alla data del 15 settembre 2019

Tabella 31 – Minorenni e giovani adulti dell'area penale frequentanti i Centri diurni polifunzionali alla data del 15 settembre 2019, secondo la sede, la nazionalità e il sesso.

CENTRI DIURNI POLIFUNZIONALI	Italiani			Stranieri			Totale		
	m	f	mf	m	f	mf	m	f	mf
Nisida (NA)	33	0	33	1	0	1	34	0	34
Santa Maria Capua Vetere (CE)	47	7	54	5	0	5	52	7	59
Lecce	17	0	17	3	0	3	20	0	20
Palermo	24	1	25	6	0	6	30	1	31
Caltanissetta	12	2	14	2	0	2	14	2	16
Sassari	29	1	30	2	0	2	31	1	32
Totale	162	11	173	19	0	19	181	11	192

Tabella 32 – Minorenni e giovani adulti dell'area penale frequentanti i Centri diurni polifunzionali alla data del 15 settembre 2019, secondo l'età, la nazionalità e il sesso.

Età	Italiani			Stranieri			Totale		
	m	f	mf	m	f	mf	m	f	mf
meno di 14 anni	0	0	0	0	0	0	0	0	0
14 anni	0	0	0	1	0	1	1	0	1
15 anni	11	1	12	0	0	0	11	1	12
16 anni	23	2	25	1	0	1	24	2	26
17 anni	31	1	32	4	0	4	35	1	36
giovani adulti	97	7	104	13	0	13	110	7	117
Totale	162	11	173	19	0	19	181	11	192

Tabella 33 – Minorenni e giovani adulti dell'area penale frequentanti i Centri diurni polifunzionali alla data del 15 settembre 2019, secondo la provenienza e il sesso.

Paesi di provenienza	Sesso		Totale
	maschi	femmine	
Italia	162	11	173
Altri Paesi dell'Unione Europea	4	0	4
Altri Paesi europei	6	0	6
Africa	8	0	8
Asia	1	0	1
Totale	181	11	192

N.B.: I Centri diurni polifunzionali sono frequentati anche da giovani a rischio devianza, anche se non sottoposti a procedimento penale, NON COMPRESI NEI DATI SOPRA INDICATI.

I dati sono acquisiti dal Sistema Informativo dei Servizi Minorili (SISM) e sono riferiti alla situazione alla data del 15 settembre 2019; l'elaborazione è stata effettuata in data 17 settembre 2019.

Anno 2019, fino al 15 settembre – Dati di flusso

Tabella 34 – Minorenni e giovani adulti dell'area penale assegnati ai Centri diurni polifunzionali secondo l'età, la nazionalità e il sesso. Anno 2019 – fino al 15 settembre. Dati di flusso.

CENTRI DIURNI POLIFUNZIONALI	Italiani			Stranieri			Totale		
	m	f	mf	m	f	mf	m	f	mf
Nisida (NA)	47	0	47	1	0	1	48	0	48
Santa Maria Capua Vetere (CE)	77	7	84	7	0	7	84	7	91
Lecce	43	1	44	5	0	5	48	1	49
Palermo	66	2	68	10	0	10	76	2	78
Caltanissetta	26	3	29	3	0	3	29	3	32
Sassari	38	3	41	6	0	6	44	3	47
Totale	297	16	313	32	0	32	329	16	345

Tabella 35 – Minorenni e giovani adulti dell'area penale assegnati ai Centri diurni polifunzionali secondo l'età, la nazionalità e il sesso. Anno 2019 – fino al 15 settembre. Dati di flusso.

Età	Italiani			Stranieri			Totale		
	m	f	mf	m	f	mf	m	f	mf
meno di 14 anni	0	0	0	0	0	0	0	0	0
14 anni	0	0	0	1	0	1	1	0	1
15 anni	15	1	16	0	0	0	15	1	16
16 anni	32	2	34	1	0	1	33	2	35
17 anni	56	1	57	5	0	5	61	1	62
giovani adulti	194	12	206	25	0	25	219	12	231
Totale	297	16	313	32	0	32	329	16	345

Tabella 36 – Minorenni e giovani adulti dell'area penale assegnati ai Centri diurni polifunzionali secondo la provenienza e il sesso. Anno 2019 – fino al 15 settembre. Dati di flusso.

Paesi di provenienza	Sesso		Totale
	maschi	femmine	
Italia	297	16	313
Altri Paesi dell'Unione Europea	6	0	6
Altri Paesi europei	6	0	6
Africa	16	0	16
America	1	0	1
Asia	3	0	3
Totale	329	16	345

N.B.: I Centri diurni polifunzionali sono frequentati anche da giovani a rischio devianza, anche se non sottoposti a procedimento penale, NON COMPRESI NEI DATI SOPRA INDICATI.

I dati sono acquisiti dal Sistema Informativo dei Servizi Minorili (SISM) e sono riferiti alla situazione alla data del 15 settembre 2019; l'elaborazione è stata effettuata in data 17 settembre 2019.