

Minorenni e giovani adulti in carico ai Servizi minorili

Analisi statistica dei dati

- *Dati riferiti alla data del 15 agosto 2023*
- *Dati di flusso dell'anno 2023, fino al 15 agosto*

**ELABORAZIONE SU DATI DEL SISTEMA INFORMATIVO DEI SERVIZI MINORILI
RIFERITI ALLA DATA DEL 15 AGOSTO 2023
EFFETTUATA IN DATA 21 AGOSTO 2023**

Dipartimento per la Giustizia minorile e di comunità
Ufficio I del Capo Dipartimento
Sezione Statistica
Via Damiano Chiesa, 24 00136 - Roma
Tel. 06/68188268 - 274 - 279 - 297
E-mail: *statistiche.dgmc@giustizia.it*

*(http://www.centrostudinisida.it/Statistica/statistiche_minori.html
https://www.giustizia.it/giustizia/it/mg_1_14.page?selectedNode=0_6)*

Premessa

La presente analisi statistica è stata pensata per fornire un quadro sintetico e aggiornato dei minorenni e giovani adulti (fino ai venticinque anni) che per provvedimenti di natura penale sono presenti nei servizi minorili residenziali o in carico ai servizi sociali per i minorenni.

Gli *Uffici di Servizio Sociale per i minorenni* (USSM) intervengono in ogni stato e grado del procedimento penale, dal momento in cui, a seguito di denuncia, il minore entra nel circuito penale fino alla conclusione del suo percorso giudiziario; l'intervento a favore del minore viene avviato, su segnalazione dell'Autorità Giudiziaria, con la raccolta degli elementi conoscitivi per l'accertamento della personalità e per l'elaborazione dell'inchiesta sociale di base e prosegue con la formulazione del progetto educativo e con l'attuazione dei provvedimenti disposti dal giudice.

I Servizi minorili residenziali sono:

- *i Centri di prima accoglienza* (CPA), che accolgono temporaneamente i minorenni fermati, accompagnati o arrestati in flagranza di reato dalle forze dell'ordine su disposizione del Procuratore della Repubblica per i minorenni; il minore permane nel Centro di prima accoglienza fino all'udienza di convalida, per un tempo massimo di novantasei ore; nel corso dell'udienza di convalida il giudice (GIP) valuta se esistono elementi sufficienti per convalidare l'arresto o il fermo e decide sull'eventuale applicazione di una delle quattro possibili misure cautelari previste per i minorenni (prescrizioni, permanenza in casa, collocamento in comunità, custodia cautelare);
- *le Comunità*, ministeriali e del privato sociale, che hanno dimensioni strutturali e organizzative connotate da una forte apertura all'ambiente esterno, in cui sono collocati i minori sottoposti alla misura cautelare prevista dall'art.22 del D.P.R.448/88 (collocamento in comunità); l'ingresso in comunità può essere disposto anche nell'ambito di un provvedimento di messa alla prova o di concessione di una misura alternativa alla detenzione o di applicazione delle misure di sicurezza; alcune Comunità sono annesse ai Centri di prima accoglienza;
- *gli Istituti penali per i minorenni* (IPM), in cui sono eseguite la misura della custodia cautelare e la pena detentiva; gli IPM sono concepiti strutturalmente in modo da fornire risposte adeguate alla particolarità della giovane utenza ed alle esigenze connesse all'esecuzione dei provvedimenti dell'Autorità Giudiziaria; l'attività trattamentale è svolta da un'équipe multidisciplinare, in cui è presente un operatore socio-educativo di riferimento stabile appartenente all'Amministrazione; le attività formative, professionali, culturali e di animazione sono effettuate in collaborazione con operatori di altri Enti e avvalendosi di associazioni del privato sociale e del volontariato; negli IPM è presente personale del Corpo di Polizia Penitenziaria adeguatamente formato al rapporto con l'adolescenza.

L'Amministrazione gestisce, inoltre i *Centri diurni polifunzionali* (CDP), Servizi minorili non residenziali per l'accoglienza diurna di minori e giovani adulti dell'area penale o in situazioni di disagio sociale e a rischio di devianza, anche se non sottoposti a procedimento penale, non censiti nella presente rilevazione.

I CDP offrono attività educative, di studio, di formazione-lavoro, nonché ludico-ricreative e sportive.

La maggior parte dei minori autori di reato in carico agli USSM è sottoposta a misure da eseguire in area penale esterna; la detenzione, infatti, assume per i minori di età carattere di residualità, per lasciare spazio a percorsi sanzionatori alternativi.

Negli ultimi anni si sta assistendo ad una sempre maggiore applicazione del collocamento in comunità, non solo quale misura cautelare, ma anche nell'ambito di altri provvedimenti giudiziari, per la sua capacità di contemperare le esigenze educative con quelle contenitive di controllo.

L'utenza dei Servizi minorili è prevalentemente maschile; le ragazze sono soprattutto di nazionalità straniera e provengono dai Paesi dell'area dell'ex Jugoslavia e dalla Romania.

La presenza degli stranieri è maggiormente evidente nei Servizi residenziali; i dati sulle provenienze evidenziano che negli ultimi anni alle nazionalità più ricorrenti nell'ambito della devianza, quali il Marocco, la Romania, l'Albania e i Paesi dell'ex Jugoslavia, tutt'ora prevalenti, si sono affiancate altre nazionalità, singolarmente poco rilevanti in termini numerici, ma che hanno contribuito a rendere multietnico e più complesso il quadro complessivo dell'utenza.

Con riferimento all'età, la componente dei "giovani adulti", (1) costituita da ragazzi di età tra i 18 e i 24 anni compiuti, ha assunto nel tempo un'importanza crescente, soprattutto in termini di presenza negli Istituti penali per i minorenni.

La criminalità minorile è connotata dalla prevalenza dei reati contro il patrimonio e, in particolare, dei reati di furto e rapina. Frequenti sono anche le violazioni delle disposizioni in materia di sostanze stupefacenti, mentre tra i reati contro la persona prevalgono le lesioni personali volontarie.

(1) Le misure cautelari, le misure penali di comunità, le altre misure alternative, le sanzioni sostitutive, le pene detentive e le misure di sicurezza si eseguono secondo le norme e con le modalità previste per i minorenni anche nei confronti di coloro che nel corso dell'esecuzione abbiano compiuto il diciottesimo ma non il venticinquesimo anno di età, sempre che, non ricorrano particolari ragioni di sicurezza valutate dal giudice competente, tenuto conto altresì delle finalità rieducative ovvero quando le predette finalità non risultano in alcun modo perseguibili a causa della mancata adesione al trattamento in atto. L'esecuzione rimane affidata al personale dei servizi minorili. Queste disposizioni si applicano anche quando l'esecuzione ha inizio dopo il compimento del diciottesimo anno di età, (art. 24 D.Lgs. 28 luglio 1989, n. 272, come modificato dall'art.5, comma 1, D.L. 26 giugno 2014, n. 92, convertito, con modificazioni, dalla L. 11 agosto 2014, n. 117, e, successivamente, dall'art. 9, comma 1, D.Lgs. 2 ottobre 2018, n. 121).

Minorenni e giovani adulti in carico ai Servizi della Giustizia Minorile

Dati di riepilogo - Situazione al 15 agosto 2023

| Servizi minorili | Sesso | | Totale |
|------------------|--------|---------|--------|
| | maschi | femmine | |

Presenti nei Servizi residenziali

| | | | |
|--|--------------|-----------|--------------|
| Centri di prima accoglienza | 5 | 0 | 5 |
| Istituti penali per i minorenni | 416 | 15 | 431 |
| Comunità ministeriali | 19 | 0 | 19 |
| Comunità private | 832 | 49 | 881 |
| Totale presenti alla data considerata | 1.272 | 64 | 1.336 |

In carico agli Uffici di servizio sociale per i minorenni ⁽¹⁾

| | | | |
|---|---------------|--------------|---------------|
| In messa alla prova | 2.826 | 188 | 3.014 |
| <i>In casa</i> | 2.398 | 161 | 2.559 |
| <i>In comunità</i> | 428 | 27 | 455 |
| In misura penale di comunità/ alternativa alla detenzione, sostitutiva, di sicurezza, cautelare delle prescrizioni e della permanenza in casa | 384 | 6 | 390 |
| <i>In casa</i> | 318 | 6 | 324 |
| <i>In comunità</i> | 66 | 0 | 66 |
| In Comunità, per misura diversa dalle precedenti | 329 | 15 | 344 |
| Negli Istituti penali per i minorenni | 398 | 13 | 411 |
| Nei Centri di prima accoglienza | 1 | 0 | 1 |
| Per indagini sociali e progetti trattamentali ⁽²⁾ | 1.334 | 157 | 1.491 |
| In altra situazione ⁽³⁾ | 7.288 | 845 | 8.133 |
| Totale soggetti in carico alla data considerata | 12.560 | 1.224 | 13.784 |

Frequentanti i Centri diurni polifunzionali

| | | | |
|---|------------|----------|------------|
| N. minori frequentanti alla data considerata | 181 | 6 | 187 |
|---|------------|----------|------------|

Note:

(1) I dati riguardano i minorenni e giovani adulti in carico agli USSM per l'esecuzione di un provvedimento e/o per indagini sociali e progetti trattamentali.

Sono compresi i soggetti presenti nei Servizi residenziali che sono anche in carico agli USSM.

(2) Sono i soggetti in carico solo per indagini e progetti; sono esclusi coloro che sono in carico anche per provvedimenti in esecuzione in area penale esterna o interna, già considerati nelle precedenti voci della tabella.

(3) I dati sono riferiti ai soggetti in carico agli Uffici di servizio sociale per i minorenni per i quali si è conclusa l'esecuzione di una misura o è stata già evasa una richiesta dell'Autorità Giudiziaria, che sono in attesa di un'udienza.

I dati sono acquisiti dal Sistema Informativo dei Servizi Minorili (SISM) e sono riferiti alla situazione alla data del 15 agosto 2023; l'elaborazione è stata effettuata in data 21 agosto 2023.

UFFICI DI SERVIZIO SOCIALE PER I MINORENNI

DATI DI FLUSSO

Tabella 1 – Minorenni e giovani adulti in carico agli Uffici di servizio sociale per i minorenni, secondo il periodo di presa in carico, la nazionalità e il sesso. Anno 2023 - fino al 15 agosto.

| Periodo di presa in carico | Italiani | | | Stranieri | | | Totale | | |
|---|---------------|--------------|---------------|--------------|------------|--------------|---------------|--------------|---------------|
| | m | f | mf | m | f | mf | m | f | mf |
| Presi in carico per la prima volta nel 2023 | 3.439 | 428 | 3.867 | 926 | 75 | 1.001 | 4.365 | 503 | 4.868 |
| Già precedentemente in carico | 9.865 | 1.022 | 10.887 | 2.910 | 287 | 3.197 | 12.775 | 1.309 | 14.084 |
| Totale | 13.304 | 1.450 | 14.754 | 3.836 | 362 | 4.198 | 17.140 | 1.812 | 18.952 |

Tabella 2a - Minorenni e giovani adulti in carico agli Uffici di servizio sociale per i minorenni, secondo l'età alla prima presa in carico, la nazionalità e il sesso. Anno 2023 - fino al 15 agosto.

| Età alla prima presa in carico | Italiani | | | Stranieri | | | Totale | | |
|--------------------------------|---------------|--------------|---------------|--------------|------------|--------------|---------------|--------------|---------------|
| | m | f | mf | m | f | mf | m | f | mf |
| meno di 14 anni | 115 | 21 | 136 | 26 | 8 | 34 | 141 | 29 | 170 |
| 14 anni | 870 | 97 | 967 | 238 | 48 | 286 | 1.108 | 145 | 1.253 |
| 15 anni | 2.206 | 285 | 2.491 | 605 | 61 | 666 | 2.811 | 346 | 3.157 |
| 16 anni | 3.118 | 366 | 3.484 | 871 | 85 | 956 | 3.989 | 451 | 4.440 |
| 17 anni | 3.370 | 311 | 3.681 | 1.082 | 76 | 1.158 | 4.452 | 387 | 4.839 |
| giovani adulti | 3.625 | 370 | 3.995 | 1.014 | 84 | 1.098 | 4.639 | 454 | 5.093 |
| Totale | 13.304 | 1.450 | 14.754 | 3.836 | 362 | 4.198 | 17.140 | 1.812 | 18.952 |

Tabella 2b - Minorenni e giovani adulti in carico agli Uffici di servizio sociale per i minorenni, secondo l'età nel periodo considerato, la nazionalità e il sesso. Anno 2023 - fino al 15 agosto.

| Età nel periodo considerato | Italiani | | | Stranieri | | | Totale | | |
|-----------------------------|---------------|--------------|---------------|--------------|------------|--------------|---------------|--------------|---------------|
| | m | f | mf | m | f | mf | m | f | mf |
| meno di 14 anni | 66 | 11 | 77 | 11 | 5 | 16 | 77 | 16 | 93 |
| 14 anni | 264 | 52 | 316 | 50 | 2 | 52 | 314 | 54 | 368 |
| 15 anni | 933 | 169 | 1.102 | 266 | 27 | 293 | 1.199 | 196 | 1.395 |
| 16 anni | 1.809 | 252 | 2.061 | 469 | 49 | 518 | 2.278 | 301 | 2.579 |
| 17 anni | 2.608 | 279 | 2.887 | 755 | 70 | 825 | 3.363 | 349 | 3.712 |
| giovani adulti | 7.624 | 687 | 8.311 | 2.285 | 209 | 2.494 | 9.909 | 896 | 10.805 |
| Totale | 13.304 | 1.450 | 14.754 | 3.836 | 362 | 4.198 | 17.140 | 1.812 | 18.952 |

L'età è calcolata all'inizio dell'anno per i soggetti in carico da periodi precedenti, alla presa in carico per i nuovi soggetti.

I dati sono acquisiti dal Sistema Informativo dei Servizi Minorili (SISM) e sono riferiti alla situazione alla data del 15 agosto 2023; l'elaborazione è stata effettuata in data 21 agosto 2023.

Tabella 3 - Minorenni e giovani adulti in carico agli Uffici di servizio sociale per i minorenni, secondo la provenienza e il sesso. Anno 2023 - fino al 15 agosto.

| Paesi di provenienza | Sesso | | Totale |
|--|---------------|--------------|---------------|
| | maschi | femmine | |
| Italia | 13.304 | 1.450 | 14.754 |
| Altri Paesi dell'Unione Europea | 603 | 146 | 749 |
| di cui: Croazia | 29 | 21 | 50 |
| Romania | 459 | 104 | 563 |
| Altri Paesi europei | 733 | 100 | 833 |
| di cui: Albania | 374 | 17 | 391 |
| Bosnia-Erzegovina | 65 | 46 | 111 |
| Kosovo | 53 | 2 | 55 |
| Moldova | 61 | 7 | 68 |
| Serbia | 58 | 19 | 77 |
| Ucraina | 48 | 4 | 52 |
| Africa | 2.043 | 83 | 2.126 |
| di cui: Algeria | 81 | 4 | 85 |
| Egitto | 294 | 1 | 295 |
| Gambia | 62 | 0 | 62 |
| Marocco | 849 | 41 | 890 |
| Senegal | 114 | 3 | 117 |
| Tunisia | 428 | 9 | 437 |
| America | 192 | 13 | 205 |
| Asia | 264 | 20 | 284 |
| di cui: Afghanistan | 44 | 7 | 51 |
| Pakistan | 53 | 6 | 59 |
| Apolidi | 1 | 0 | 1 |
| Totale | 17.140 | 1.812 | 18.952 |

La tabella riporta il dettaglio dei Paesi per i quali il numero di minori è risultato pari o superiore a 50.

Tabella 4 - Minorenni e giovani adulti in carico agli Uffici di servizio sociale per i minorenni, secondo la sede e il periodo di presa in carico. Anno 2023 - fino al 15 agosto.

| USSM | Periodo di presa in carico | | Totale |
|-----------------|---|-------------------------------|--------|
| | Presi in carico per la prima volta nel 2023 | Già precedentemente in carico | |
| Ancona | 235 | 596 | 831 |
| Bari | 307 | 1.019 | 1.326 |
| Bologna | 180 | 986 | 1.166 |
| Bolzano | 117 | 199 | 316 |
| Brescia | 355 | 886 | 1.241 |
| Cagliari | 139 | 365 | 504 |
| Caltanissetta | 152 | 510 | 662 |
| Campobasso | 79 | 185 | 264 |
| Catania | 292 | 809 | 1.101 |
| Catanzaro | 240 | 589 | 829 |
| Firenze | 305 | 665 | 970 |
| Genova | 184 | 418 | 602 |
| L'Aquila | 121 | 419 | 540 |
| Lecce | 188 | 382 | 570 |
| Messina | 88 | 337 | 425 |
| Milano | 193 | 647 | 840 |
| Napoli | 356 | 830 | 1.186 |
| Palermo | 352 | 867 | 1.219 |
| Perugia | 163 | 236 | 399 |
| Potenza | 108 | 257 | 365 |
| Reggio Calabria | 87 | 232 | 319 |
| Roma | 393 | 1.408 | 1.801 |
| Salerno | 131 | 261 | 392 |
| Sassari | 63 | 272 | 335 |
| Taranto | 89 | 184 | 273 |
| Torino | 155 | 656 | 811 |
| Trento | 76 | 229 | 305 |
| Trieste | 81 | 270 | 351 |
| Venezia | 218 | 299 | 517 |

I soggetti in carico a più USSM sono conteggiati in corrispondenza di ciascuno di essi; la somma dei dati delle diverse sedi USSM è superiore al numero effettivo dei soggetti in carico nel periodo in esame e, per questo motivo, non è riportata in tabella.

I dati sono acquisiti dal Sistema Informativo dei Servizi Minorili (SISM) e sono riferiti alla situazione alla data del 15 agosto 2023; l'elaborazione è stata effettuata in data 21 agosto 2023.

Tabella 5 – Reati dei minorenni e giovani adulti in carico agli Uffici di servizio sociale per i minorenni, secondo la categoria. Anno 2023 - fino al 15 agosto.

| REATI | Italiani | | | Stranieri | | | Totale | | |
|--|---------------|--------------|---------------|---------------|--------------|---------------|---------------|--------------|---------------|
| | m | f | mf | m | f | mf | m | f | mf |
| DELITTI | | | | | | | | | |
| Contro la persona | 11.440 | 1.181 | 12.621 | 3.726 | 206 | 3.932 | 15.166 | 1.387 | 16.553 |
| di cui: Omicidio volontario consumato | 61 | 6 | 67 | 32 | 0 | 32 | 93 | 6 | 99 |
| Omicidio volontario tentato | 198 | 9 | 207 | 50 | 0 | 50 | 248 | 9 | 257 |
| Percosse | 489 | 102 | 591 | 220 | 22 | 242 | 709 | 124 | 833 |
| Lesioni personali volontarie | 4.985 | 479 | 5.464 | 1.767 | 105 | 1.872 | 6.752 | 584 | 7.336 |
| Lesioni personali colpose | 107 | 17 | 124 | 5 | 0 | 5 | 112 | 17 | 129 |
| Rissa | 672 | 46 | 718 | 262 | 15 | 277 | 934 | 61 | 995 |
| Sfruttamento pornografia minorile | 433 | 16 | 449 | 43 | 0 | 43 | 476 | 16 | 492 |
| Detenzione di materiale pornografico coinvolgente minori | 187 | 13 | 200 | 20 | 0 | 20 | 207 | 13 | 220 |
| Diffusione illecita di immagini o video sessualmente espliciti | 86 | 7 | 93 | 8 | 0 | 8 | 94 | 7 | 101 |
| Violenze sessuali | 718 | 16 | 734 | 274 | 6 | 280 | 992 | 22 | 1.014 |
| Atti sessuali con minorenne | 95 | 3 | 98 | 6 | 0 | 6 | 101 | 3 | 104 |
| Sequestro di persona | 85 | 5 | 90 | 66 | 1 | 67 | 151 | 6 | 157 |
| Violenza privata | 613 | 63 | 676 | 208 | 7 | 215 | 821 | 70 | 891 |
| Minaccia | 1.594 | 229 | 1.823 | 490 | 34 | 524 | 2.084 | 263 | 2.347 |
| Atti persecutori (stalking) | 622 | 79 | 701 | 175 | 7 | 182 | 797 | 86 | 883 |
| Violazione di domicilio | 139 | 29 | 168 | 41 | 3 | 44 | 180 | 32 | 212 |
| Diffamazione | 91 | 44 | 135 | 20 | 2 | 22 | 111 | 46 | 157 |
| Contro famiglia, moralità pubblica, buon costume | 565 | 51 | 616 | 118 | 5 | 123 | 683 | 56 | 739 |
| di cui: Maltrattamenti in famiglia | 519 | 47 | 566 | 97 | 4 | 101 | 616 | 51 | 667 |
| Contro il patrimonio | 13.255 | 892 | 14.147 | 7.332 | 825 | 8.157 | 20.587 | 1.717 | 22.304 |
| di cui: Furto | 5.287 | 466 | 5.753 | 2.981 | 645 | 3.626 | 8.268 | 1.111 | 9.379 |
| Rapina | 3.458 | 140 | 3.598 | 2.610 | 105 | 2.715 | 6.068 | 245 | 6.313 |
| Estorsione | 801 | 37 | 838 | 327 | 16 | 343 | 1.128 | 53 | 1.181 |
| Danni | 1.974 | 166 | 2.140 | 727 | 29 | 756 | 2.701 | 195 | 2.896 |
| Truffa | 116 | 21 | 137 | 38 | 1 | 39 | 154 | 22 | 176 |
| Ricettazione | 1.505 | 41 | 1.546 | 614 | 29 | 643 | 2.119 | 70 | 2.189 |
| Contro l'incolumità pubblica | 4.189 | 153 | 4.342 | 1.003 | 14 | 1.017 | 5.192 | 167 | 5.359 |
| di cui: Stupefacenti | 3.847 | 144 | 3.991 | 875 | 8 | 883 | 4.722 | 152 | 4.874 |
| Incendio | 109 | 3 | 112 | 39 | 2 | 41 | 148 | 5 | 153 |
| Danneggiamento seguito da incendio | 173 | 6 | 179 | 77 | 4 | 81 | 250 | 10 | 260 |
| Contro la fede pubblica | 583 | 100 | 683 | 269 | 59 | 328 | 852 | 159 | 1.011 |
| di cui: Falsità in atti e persone | 522 | 94 | 616 | 253 | 59 | 312 | 775 | 153 | 928 |
| Contro Stato, altre istituzioni, ordine pubblico | 2.743 | 204 | 2.947 | 1.159 | 64 | 1.223 | 3.902 | 268 | 4.170 |
| di cui: Violenza, resistenza a P.U. | 2.354 | 136 | 2.490 | 1.011 | 51 | 1.062 | 3.365 | 187 | 3.552 |
| Altri delitti | 705 | 47 | 752 | 104 | 4 | 108 | 809 | 51 | 860 |
| di cui: Armi | 474 | 18 | 492 | 21 | 0 | 21 | 495 | 18 | 513 |
| Codice della strada | 73 | 4 | 77 | 6 | 0 | 6 | 79 | 4 | 83 |
| Totale DELITTI | 33.480 | 2.628 | 36.108 | 13.711 | 1.177 | 14.888 | 47.191 | 3.805 | 50.996 |
| CONTRAVVENZIONI | 2.708 | 148 | 2.856 | 935 | 53 | 988 | 3.643 | 201 | 3.844 |
| di cui: Ordine pubblico e tranquillità pubblica | 528 | 64 | 592 | 149 | 8 | 157 | 677 | 72 | 749 |
| Incolumità pubblica | 185 | 7 | 192 | 37 | 0 | 37 | 222 | 7 | 229 |
| Prevenzione di talune specie di reati | 79 | 4 | 83 | 20 | 18 | 38 | 99 | 22 | 121 |
| Armi | 1.711 | 66 | 1.777 | 704 | 26 | 730 | 2.415 | 92 | 2.507 |
| Codice della strada | 176 | 7 | 183 | 9 | 0 | 9 | 185 | 7 | 192 |
| SANZIONI AMMINISTRATIVE | 365 | 3 | 368 | 50 | 1 | 51 | 415 | 4 | 419 |
| di cui: Codice della strada | 347 | 2 | 349 | 44 | 0 | 44 | 391 | 2 | 393 |
| TOTALE COMPLESSIVO | 36.553 | 2.779 | 39.332 | 14.696 | 1.231 | 15.927 | 51.249 | 4.010 | 55.259 |

I dati sono riferiti ai reati dei procedimenti penali a carico dei minori nel periodo in esame; il numero dei reati è superiore al numero dei minori in quanto un minore può avere a carico uno o più reati.

La tabella riporta il dettaglio delle tipologie di reato con frequenza pari o superiore a 100 o di particolare interesse.

I dati sono acquisiti dal Sistema Informativo dei Servizi Minorili (SISM) e sono riferiti alla situazione alla data del 15 agosto 2023; l'elaborazione è stata effettuata in data 21 agosto 2023.

Tabella 6 – Minorenni e giovani adulti in carico agli Uffici di servizio sociale per i minorenni negli anni dal 2007 al 2022 secondo la nazionalità e il sesso.

| Anni | Italiani | | | Stranieri | | | Totale | | |
|------|----------|-------|---------------|-----------|-----|--------------|--------|-------|---------------|
| | m | f | mf | m | f | mf | m | f | mf |
| 2007 | 10.689 | 1.083 | 11.772 | 2.516 | 456 | 2.972 | 13.205 | 1.539 | 14.744 |
| 2008 | 13.015 | 1.382 | 14.397 | 2.944 | 473 | 3.417 | 15.959 | 1.855 | 17.814 |
| 2009 | 14.023 | 1.457 | 15.480 | 2.981 | 424 | 3.405 | 17.004 | 1.881 | 18.885 |
| 2010 | 14.335 | 1.337 | 15.672 | 2.387 | 304 | 2.691 | 16.722 | 1.641 | 18.363 |
| 2011 | 15.260 | 1.624 | 16.884 | 2.870 | 403 | 3.273 | 18.130 | 2.027 | 20.157 |
| 2012 | 14.885 | 1.745 | 16.630 | 3.322 | 455 | 3.777 | 18.207 | 2.200 | 20.407 |
| 2013 | 14.509 | 1.713 | 16.222 | 3.469 | 522 | 3.991 | 17.978 | 2.235 | 20.213 |
| 2014 | 14.192 | 1.748 | 15.940 | 3.661 | 594 | 4.255 | 17.853 | 2.342 | 20.195 |
| 2015 | 14.136 | 1.777 | 15.913 | 3.937 | 688 | 4.625 | 18.073 | 2.465 | 20.538 |
| 2016 | 14.492 | 1.871 | 16.363 | 4.691 | 794 | 5.485 | 19.183 | 2.665 | 21.848 |
| 2017 | 13.533 | 1.680 | 15.213 | 4.559 | 694 | 5.253 | 18.092 | 2.374 | 20.466 |
| 2018 | 14.091 | 1.692 | 15.783 | 4.859 | 663 | 5.522 | 18.950 | 2.355 | 21.305 |
| 2019 | 14.027 | 1.689 | 15.716 | 4.678 | 569 | 5.247 | 18.705 | 2.258 | 20.963 |
| 2020 | 13.162 | 1.509 | 14.671 | 3.893 | 455 | 4.348 | 17.055 | 1.964 | 19.019 |
| 2021 | 14.567 | 1.630 | 16.197 | 4.147 | 453 | 4.600 | 18.714 | 2.083 | 20.797 |
| 2022 | 15.137 | 1.677 | 16.814 | 4.276 | 461 | 4.737 | 19.413 | 2.138 | 21.551 |

Grafico 1 – Minorenni e giovani adulti in carico agli Uffici di servizio sociale per i minorenni negli anni dal 2007 al 2022 secondo la nazionalità.



Grafico 2 – Minorenni e giovani adulti in carico agli Uffici di servizio sociale per i minorenni negli anni dal 2007 al 2022 secondo il periodo di presa in carico.



Grafico 3 – Minorenni e giovani adulti in carico agli Uffici di servizio sociale per i minorenni nell'anno 2022 secondo il periodo di presa in carico.

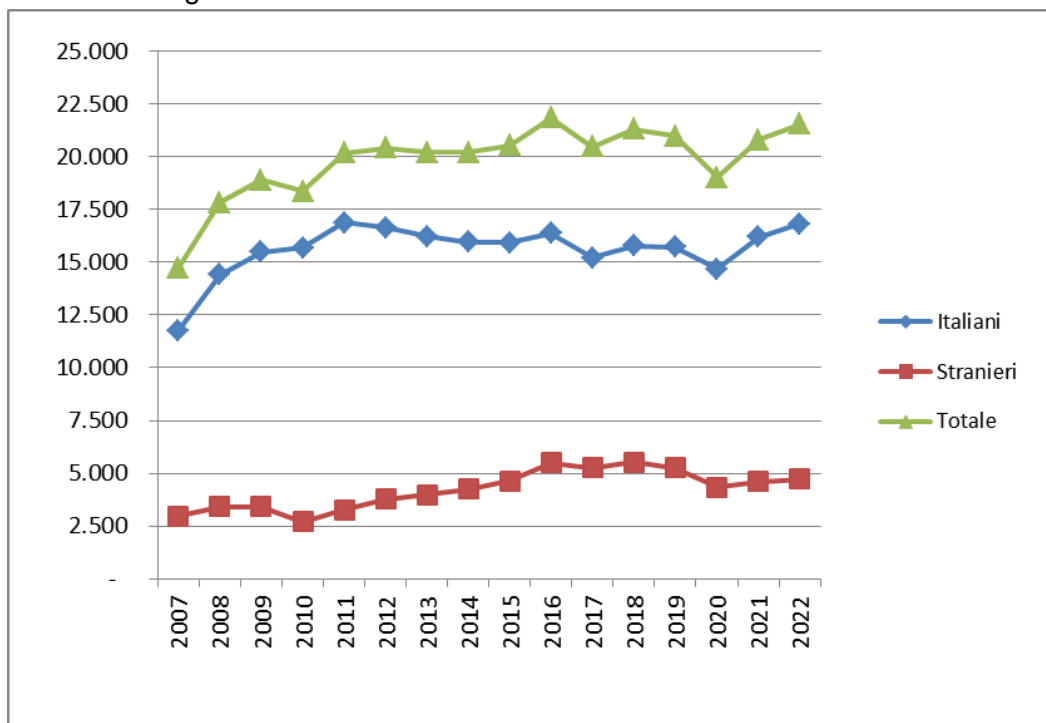

CENTRI DI PRIMA ACCOGLIENZA

Tabella 7 – Ingressi e presenze nei Centri di prima accoglienza nell'anno 2023, per sede di CPA. Situazione al 15 agosto.

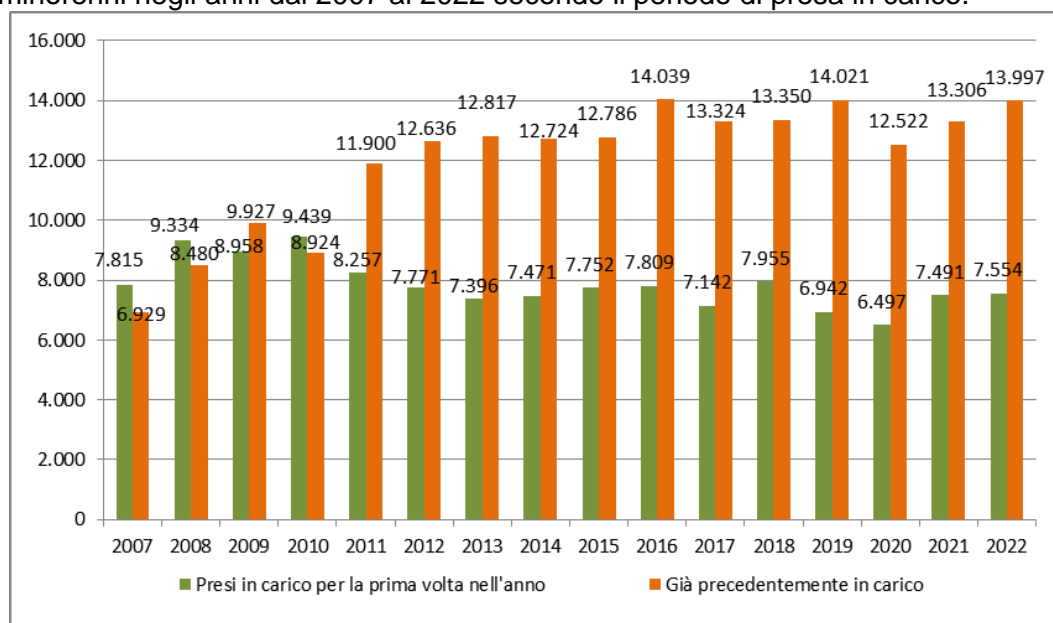
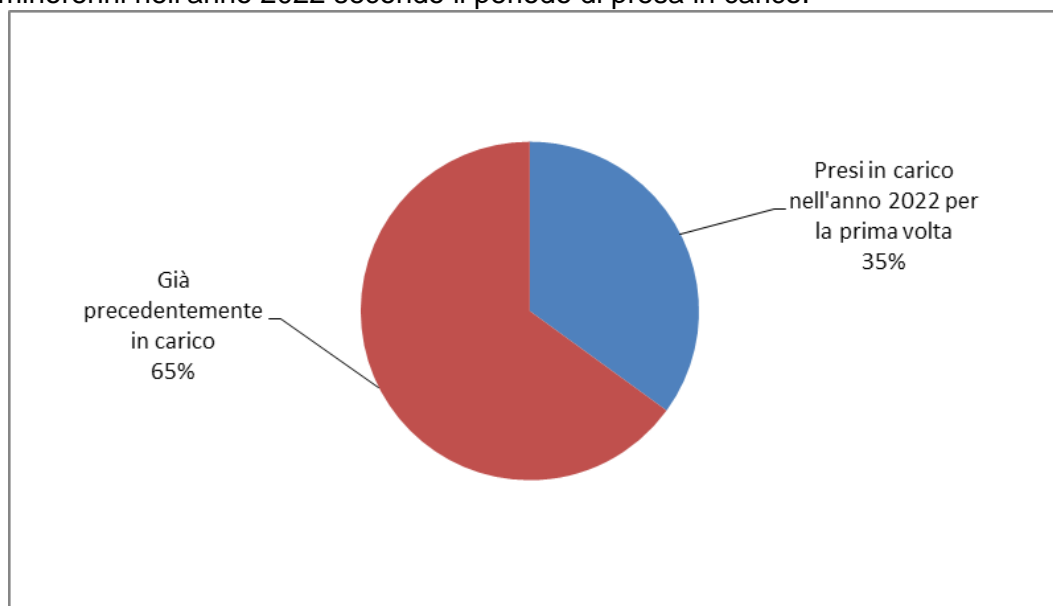
| CPA | Ingressi stabili (compresi trasferimenti tra CPA) | Presenza media giornaliera | Presenti al 15 agosto 2023 |
|-----------------|---|-------------------------------|-------------------------------|
| Torino | 56 | 1,0 | 0 |
| Genova | 33 | 0,6 | 1 |
| Milano | 100 | 1,6 | 3 |
| Treviso | 14 | 0,3 | 0 |
| Bologna | 48 | 0,7 | 0 |
| Firenze | 18 | 0,3 | 0 |
| Roma | 94 | 1,4 | 0 |
| Ancona | 4 | 0,1 | 0 |
| L'Aquila | 3 | 0,0 | 0 |
| Napoli (*) | 35 | 0,5 | 0 |
| Nisida (NA) (*) | 1 | 0,0 | 0 |
| Salerno | 13 | 0,2 | 0 |
| Bari | 8 | 0,1 | 0 |
| Lecce | 3 | 0,0 | 0 |
| Catanzaro | 5 | 0,1 | 0 |
| Potenza | 1 | 0,0 | 0 |
| Palermo | 11 | 0,1 | 0 |
| Messina | 0 | 0,0 | 0 |
| Caltanissetta | 1 | 0,0 | 0 |
| Catania | 38 | 0,6 | 1 |
| Quartucciu (CA) | 9 | 0,1 | 0 |
| Sassari | 1 | 0,0 | 0 |
| Totale | 496 | 7,7 | 5 |

(*) Napoli = maschile; Nisida (NA) = femminile.

CPA Milano: attività sospesa dal 26.3.2021 al 5.3.2023; durante il periodo di sospensione l'utenza maschile è stata accolta dal CPA di Torino, l'utenza femminile è tuttora accolta dal CPA DI Bologna.

I dati sono acquisiti dal Sistema Informativo dei Servizi Minorili (SISM) e sono riferiti alla situazione alla data del 15 agosto 2023; l'elaborazione è stata effettuata in data 21 agosto 2023.

Tabella 8 – Ingressi nei Centri di prima accoglienza secondo l'età, la nazionalità e il sesso. Anno 2023 - fino al 15 agosto.

| Età | Italiani | | | Stranieri | | | Totale | | |
|------------------------|------------|-----------|------------|------------|-----------|------------|------------|-----------|------------|
| | m | f | mf | m | f | mf | m | f | mf |
| meno di 14 anni | 0 | 0 | 0 | 0 | 0 | 0 | 0 | 0 | 0 |
| 14 anni | 22 | 0 | 22 | 12 | 3 | 15 | 34 | 3 | 37 |
| 15 anni | 49 | 3 | 52 | 38 | 2 | 40 | 87 | 5 | 92 |
| 16 anni | 75 | 2 | 77 | 60 | 5 | 65 | 135 | 7 | 142 |
| 17 anni | 111 | 8 | 119 | 100 | 2 | 102 | 211 | 10 | 221 |
| 18 anni e oltre | 1 | 0 | 1 | 1 | 0 | 1 | 2 | 0 | 2 |
| Totale | 258 | 13 | 271 | 211 | 12 | 223 | 469 | 25 | 494 |

Tabella 9 - Ingressi nei Centri di prima accoglienza secondo la provenienza e il sesso. Anno 2023 - fino al 15 agosto.

| Paesi di provenienza | Sesso | | Totale |
|--|------------|-----------|------------|
| | maschi | femmine | |
| Italia | 258 | 13 | 271 |
| Altri Paesi dell'Unione Europea | 16 | 3 | 19 |
| di cui: Croazia | 2 | 1 | 3 |
| Romania | 13 | 2 | 15 |
| Altri Paesi europei | 26 | 4 | 30 |
| di cui: Albania | 12 | 0 | 12 |
| Bosnia-Erzegovina | 9 | 2 | 11 |
| Africa | 156 | 3 | 159 |
| di cui: Algeria | 17 | 1 | 18 |
| Egitto | 36 | 0 | 36 |
| Marocco | 41 | 2 | 43 |
| Senegal | 9 | 0 | 9 |
| Tunisia | 51 | 0 | 51 |
| America | 7 | 1 | 8 |
| di cui: Perù | 2 | 1 | 3 |
| Asia | 6 | 1 | 7 |
| di cui: Pakistan | 2 | 1 | 3 |
| Totale | 469 | 25 | 494 |

La tabella riporta il dettaglio dei Paesi per i quali il numero di minori è risultato pari o superiore a 3.

I dati sono acquisiti dal Sistema Informativo dei Servizi Minorili (SISM) e sono riferiti alla situazione alla data del 15 agosto 2023; l'elaborazione è stata effettuata in data 21 agosto 2023.

Tabella 10 – Delitti a carico dei minori entrati nei Centri di prima accoglienza secondo la categoria. Anno 2023 - fino al 15 agosto.

| DELITTI | Italiani | | | Stranieri | | | Totale | | |
|--|------------|-----------|------------|------------|-----------|------------|------------|-----------|------------|
| | m | f | mf | m | f | mf | m | f | mf |
| Contro la persona | 58 | 2 | 60 | 42 | 3 | 45 | 100 | 5 | 105 |
| di cui: Omicidio volontario consumato | 3 | 1 | 4 | 4 | 0 | 4 | 7 | 1 | 8 |
| Omicidio volontario tentato | 13 | 1 | 14 | 4 | 0 | 4 | 17 | 1 | 18 |
| Lesioni personali volontarie | 36 | 0 | 36 | 30 | 3 | 33 | 66 | 3 | 69 |
| Violenze sessuali | 0 | 0 | 0 | 3 | 0 | 3 | 3 | 0 | 3 |
| Minaccia | 4 | 0 | 4 | 0 | 0 | 0 | 4 | 0 | 4 |
| Contro la famiglia, la moralità pubblica, il buon costume | 6 | 0 | 6 | 1 | 0 | 1 | 7 | 0 | 7 |
| di cui: Maltrattamenti in famiglia | 6 | 0 | 6 | 1 | 0 | 1 | 7 | 0 | 7 |
| Contro il patrimonio | 127 | 6 | 133 | 209 | 15 | 224 | 336 | 21 | 357 |
| di cui: Furto | 23 | 3 | 26 | 50 | 7 | 57 | 73 | 10 | 83 |
| Rapina | 82 | 2 | 84 | 148 | 7 | 155 | 230 | 9 | 239 |
| Estorsione | 12 | 1 | 13 | 2 | 1 | 3 | 14 | 2 | 16 |
| Danni | 3 | 0 | 3 | 3 | 0 | 3 | 6 | 0 | 6 |
| Ricettazione | 7 | 0 | 7 | 5 | 0 | 5 | 12 | 0 | 12 |
| Contro l'incolumità pubblica | 131 | 4 | 135 | 33 | 0 | 33 | 164 | 4 | 168 |
| di cui: Stupefacenti | 131 | 4 | 135 | 33 | 0 | 33 | 164 | 4 | 168 |
| Contro la fede pubblica | 8 | 1 | 9 | 3 | 0 | 3 | 11 | 1 | 12 |
| di cui: Falsità in atti e persone | 6 | 1 | 7 | 3 | 0 | 3 | 9 | 1 | 10 |
| Contro Stato, altre istituzioni, ordine pubblico | 25 | 1 | 26 | 15 | 2 | 17 | 40 | 3 | 43 |
| di cui: Violenza, resistenza, oltraggio | 24 | 1 | 25 | 12 | 2 | 14 | 36 | 3 | 39 |
| Altri delitti | 17 | 0 | 17 | 5 | 0 | 5 | 22 | 0 | 22 |
| di cui: Armi | 17 | 0 | 17 | 0 | 0 | 0 | 17 | 0 | 17 |
| Norme in materia di immigrazione | 0 | 0 | 0 | 5 | 0 | 5 | 5 | 0 | 5 |
| Totale DELITTI | 372 | 14 | 386 | 308 | 20 | 328 | 680 | 34 | 714 |

La tabella riporta il dettaglio dei delitti con frequenza pari o superiori a 3.

I dati sono riferiti ai delitti per i quali i minori sono entrati in CPA; il numero dei delitti è superiore al numero degli ingressi in quanto un minore può essere entrato nella struttura per uno o più delitti.

Tabella 11 – Uscite dai Centri di prima accoglienza secondo il provvedimento di dimissione, la nazionalità e il sesso. Anno 2023 - fino al 15 agosto.

| Uscite | Italiani | | | Stranieri | | | Totale | | |
|--|------------|-----------|------------|------------|-----------|------------|------------|-----------|------------|
| | m | f | mf | m | f | mf | m | f | mf |
| Con applicazione misura cautelare | | | | | | | | | |
| Prescrizioni | 32 | 2 | 34 | 11 | 2 | 13 | 43 | 4 | 47 |
| Permanenza in casa | 53 | 2 | 55 | 18 | 2 | 20 | 71 | 4 | 75 |
| Collocamento in comunità | 108 | 4 | 112 | 67 | 6 | 73 | 175 | 10 | 185 |
| Custodia cautelare | 52 | 3 | 55 | 94 | 2 | 96 | 146 | 5 | 151 |
| Altre uscite | | | | | | | | | |
| Remissione in libertà | 13 | 1 | 14 | 16 | 0 | 16 | 29 | 1 | 30 |
| Decorrenza dei termini | 0 | 0 | 0 | 0 | 0 | 0 | 0 | 0 | 0 |
| Minore di 14 anni | 0 | 0 | 0 | 0 | 0 | 0 | 0 | 0 | 0 |
| Minore in stato gravidanza | 0 | 0 | 0 | 0 | 0 | 0 | 0 | 0 | 0 |
| Estraneità al fatto | 0 | 0 | 0 | 0 | 0 | 0 | 0 | 0 | 0 |
| Mancanza di altri presupposti | 0 | 0 | 0 | 0 | 0 | 0 | 0 | 0 | 0 |
| Maggiorenne | 0 | 0 | 0 | 0 | 0 | 0 | 0 | 0 | 0 |
| Totale | 258 | 12 | 270 | 206 | 12 | 218 | 464 | 24 | 488 |

I dati sono acquisiti dal Sistema Informativo dei Servizi Minorili (SISM) e sono riferiti alla situazione alla data del 15 agosto 2023; l'elaborazione è stata effettuata in data 21 agosto 2023.

Tabella 12 - Ingressi nei Centri di prima accoglienza negli anni dal 2007 al 2022 secondo la nazionalità e il sesso.

| Anni | Italiani | | | Stranieri | | | Totale | | |
|------|----------|----|--------------|-----------|-----|--------------|--------|-----|--------------|
| | m | f | mf | m | f | mf | m | f | mf |
| 2007 | 1.469 | 76 | 1.545 | 1.236 | 604 | 1.840 | 2.705 | 680 | 3.385 |
| 2008 | 1.462 | 85 | 1.547 | 1.021 | 340 | 1.361 | 2.483 | 425 | 2.908 |
| 2009 | 1.443 | 51 | 1.494 | 704 | 224 | 928 | 2.147 | 275 | 2.422 |
| 2010 | 1.355 | 68 | 1.423 | 616 | 214 | 830 | 1.971 | 282 | 2.253 |
| 2011 | 1.337 | 75 | 1.412 | 696 | 235 | 931 | 2.033 | 310 | 2.343 |
| 2012 | 1.191 | 65 | 1.256 | 668 | 269 | 937 | 1.859 | 334 | 2.193 |
| 2013 | 951 | 67 | 1.018 | 690 | 312 | 1.002 | 1.641 | 379 | 2.020 |
| 2014 | 689 | 38 | 727 | 565 | 256 | 821 | 1.254 | 294 | 1.548 |
| 2015 | 613 | 40 | 653 | 579 | 206 | 785 | 1.192 | 246 | 1.438 |
| 2016 | 658 | 48 | 706 | 517 | 158 | 675 | 1.175 | 206 | 1.381 |
| 2017 | 583 | 37 | 620 | 484 | 171 | 655 | 1.067 | 208 | 1.275 |
| 2018 | 579 | 39 | 618 | 318 | 154 | 472 | 897 | 193 | 1.090 |
| 2019 | 501 | 32 | 533 | 304 | 82 | 386 | 805 | 114 | 919 |
| 2020 | 322 | 20 | 342 | 213 | 44 | 257 | 535 | 64 | 599 |
| 2021 | 319 | 19 | 338 | 219 | 23 | 242 | 538 | 42 | 580 |
| 2022 | 363 | 20 | 383 | 327 | 35 | 362 | 690 | 55 | 745 |

Grafico 4 - Ingressi nei Centri di prima accoglienza negli anni dal 2007 al 2022, secondo la nazionalità.

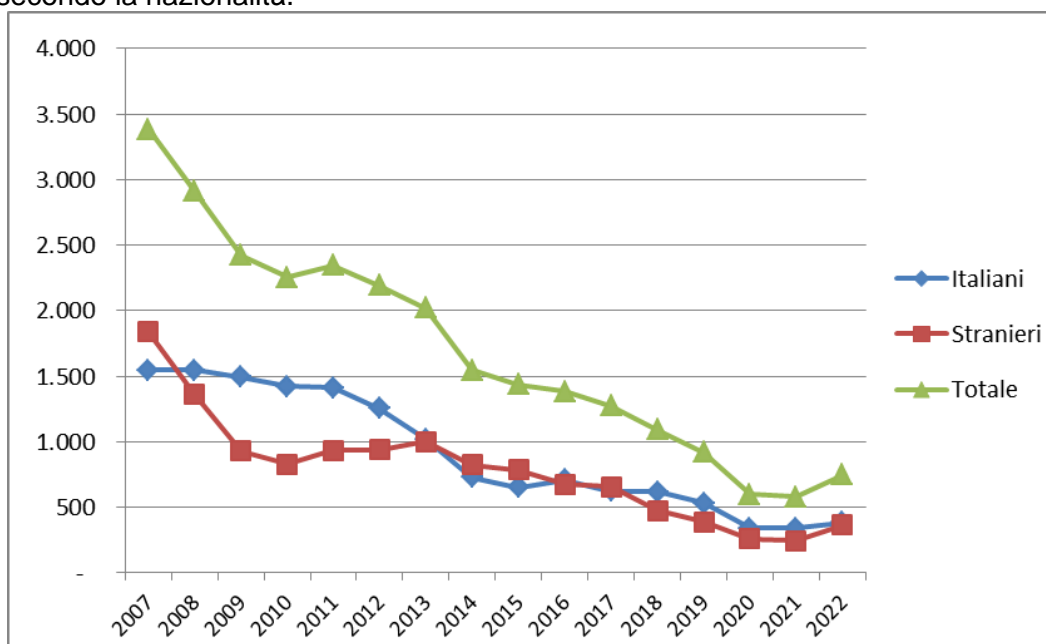

COMUNITA'

Tabella 13 - Ingressi e presenze nelle Comunità nell'anno 2023. Comunità ministeriali e private. Situazione al 15 agosto.

a. Comunità ministeriali

| Comunità ministeriali | Collocamenti (compresi trasferimenti tra Comunità) | Presenza media giornaliera | Presenti al 15 agosto 2023 |
|-----------------------|--|----------------------------|----------------------------|
| Bologna | 34 | 5,8 | 5 |
| Catanzaro | 16 | 10,1 | 8 |
| Reggio Calabria | 6 | 5,6 | 6 |
| Totale | 56 | 21,5 | 19 |

b. Comunità private per regione della struttura.

| Comunità private per regione | Collocamenti (compresi trasferimenti tra Comunità) | Presenza media giornaliera | Presenti al 15 agosto 2023 |
|------------------------------|--|----------------------------|----------------------------|
| Piemonte | 35 | 40,0 | 39 |
| Valle d'Aosta | 0 | 0,0 | 0 |
| Liguria | 20 | 14,3 | 17 |
| Lombardia | 222 | 188,1 | 171 |
| Veneto | 67 | 35,9 | 31 |
| Trentino Alto Adige | 11 | 4,3 | 7 |
| Friuli Venezia Giulia | 26 | 8,1 | 3 |
| Emilia Romagna | 76 | 59,1 | 65 |
| Toscana | 58 | 31,6 | 36 |
| Umbria | 9 | 8,6 | 6 |
| Marche | 15 | 22,2 | 18 |
| Lazio | 102 | 71,0 | 83 |
| Abruzzo | 13 | 6,8 | 12 |
| Molise | 0 | 0,0 | 0 |
| Campania | 127 | 123,5 | 122 |
| Puglia | 88 | 70,7 | 77 |
| Basilicata | 0 | 1,4 | 1 |
| Calabria | 31 | 26,2 | 25 |
| Sicilia | 148 | 137,4 | 131 |
| Sardegna | 34 | 30,0 | 37 |
| Totale | 1.082 | 879,4 | 881 |

I dati sono acquisiti dal Sistema Informativo dei Servizi Minorili (SISM) e sono riferiti alla situazione alla data del 15 agosto 2023; l'elaborazione è stata effettuata in data 21 agosto 2023.

c. Comunità private per Centro Giustizia Minorile inviante

| Comunità private per Centro Giustizia Minorile | Collocamenti (compresi trasferimenti tra Comunità) | Presenza media giornaliera | Presenti al 15 agosto 2023 |
|--|--|----------------------------|----------------------------|
| Torino | 80 | 62,3 | 64 |
| Milano | 264 | 221,6 | 208 |
| Venezia | 119 | 61,6 | 56 |
| Bologna | 74 | 65,7 | 68 |
| Firenze | 68 | 40,2 | 43 |
| Roma | 117 | 83,7 | 101 |
| Napoli | 116 | 115,1 | 114 |
| Bari | 68 | 61,0 | 63 |
| Catanzaro | 20 | 24,7 | 23 |
| Cagliari | 33 | 29,8 | 37 |
| Palermo | 123 | 113,6 | 104 |
| Totale | 1.082 | 879,4 | 881 |

d. Riepilogo

| Comunità | Collocamenti (compresi trasferimenti tra Comunità) | Presenza media giornaliera | Presenti al 15 agosto 2023 |
|-----------------------|--|----------------------------|----------------------------|
| Comunità ministeriali | 56 | 21,5 | 19 |
| Comunità private | 1.082 | 879,4 | 881 |
| Totale | 1.138 | 900,9 | 900 |

Tabella 14 – Collocamenti in Comunità secondo il motivo, la nazionalità e il sesso. Anno 2023 - fino al 15 agosto.

| Motivo | Italiani | | | Stranieri | | | Totale | | |
|--|------------|-----------|------------|------------|-----------|------------|------------|-----------|------------|
| | m | f | mf | m | f | mf | m | f | mf |
| Per misura cautelare del collocamento in comunità | 326 | 21 | 347 | 210 | 16 | 226 | 536 | 37 | 573 |
| Da prescrizioni, per trasformazione misura | 0 | 0 | 0 | 0 | 0 | 0 | 0 | 0 | 0 |
| Da permanenza in casa, per trasformazione misura | 3 | 0 | 3 | 1 | 0 | 1 | 4 | 0 | 4 |
| Da IPM, per trasformazione misura | 35 | 0 | 35 | 52 | 0 | 52 | 87 | 0 | 87 |
| Da IPM, per fine aggravamento | 75 | 2 | 77 | 38 | 1 | 39 | 113 | 3 | 116 |
| Per misura cautelare della permanenza in casa eseguita in comunità | 3 | 0 | 3 | 0 | 0 | 0 | 3 | 0 | 3 |
| Per messa alla prova | 92 | 11 | 103 | 49 | 1 | 50 | 141 | 12 | 153 |
| Per applicazione misure penali di comunità/alternative | 21 | 0 | 21 | 14 | 0 | 14 | 35 | 0 | 35 |
| Per misura di sicurezza | 10 | 0 | 10 | 3 | 0 | 3 | 13 | 0 | 13 |
| Per libertà controllata | 0 | 0 | 0 | 0 | 0 | 0 | 0 | 0 | 0 |
| Per arresto, fermo o accompagnamento | 1 | 0 | 1 | 6 | 0 | 6 | 7 | 0 | 7 |
| Totale | 566 | 34 | 600 | 373 | 18 | 391 | 939 | 52 | 991 |

I dati sono acquisiti dal Sistema Informativo dei Servizi Minorili (SISM) e sono riferiti alla situazione alla data del 15 agosto 2023; l'elaborazione è stata effettuata in data 21 agosto 2023.

Tabella 15 – Collocamenti in Comunità secondo l'età, la nazionalità e il sesso. Anno 2023 - fino al 15 agosto.

| Età | Italiani | | | Stranieri | | | Totale | | |
|------------------------|------------|-----------|------------|------------|-----------|------------|------------|-----------|------------|
| | m | f | mf | m | f | mf | m | f | mf |
| meno di 14 anni | 1 | 0 | 1 | 0 | 0 | 0 | 1 | 0 | 1 |
| 14 anni | 36 | 1 | 37 | 21 | 1 | 22 | 57 | 2 | 59 |
| 15 anni | 100 | 8 | 108 | 38 | 5 | 43 | 138 | 13 | 151 |
| 16 anni | 129 | 7 | 136 | 82 | 4 | 86 | 211 | 11 | 222 |
| 17 anni | 181 | 15 | 196 | 137 | 6 | 143 | 318 | 21 | 339 |
| giovani adulti | 119 | 3 | 122 | 95 | 2 | 97 | 214 | 5 | 219 |
| Totale | 566 | 34 | 600 | 373 | 18 | 391 | 939 | 52 | 991 |

Tabella 16 - Collocamenti in Comunità secondo la provenienza e il sesso. Anno 2023 - fino al 15 agosto.

| Paesi di provenienza | Sesso | | Totale |
|--|------------|-----------|------------|
| | maschi | femmine | |
| Italia | 566 | 34 | 600 |
| Altri Paesi dell'Unione Europea | 21 | 9 | 30 |
| di cui: Bulgaria | 3 | 1 | 4 |
| Croazia | 4 | 1 | 5 |
| Romania | 8 | 7 | 15 |
| Altri Paesi europei | 48 | 2 | 50 |
| di cui: Albania | 26 | 0 | 26 |
| Bosnia-Erzegovina | 8 | 0 | 8 |
| Macedonia | 2 | 1 | 3 |
| Moldova | 4 | 0 | 4 |
| Serbia | 4 | 1 | 5 |
| Africa | 280 | 4 | 284 |
| di cui: Algeria | 18 | 1 | 19 |
| Egitto | 75 | 0 | 75 |
| Guinea | 3 | 0 | 3 |
| Marocco | 90 | 3 | 93 |
| Senegal | 7 | 0 | 7 |
| Tunisia | 81 | 0 | 81 |
| America | 11 | 2 | 13 |
| di cui: Perù | 3 | 1 | 4 |
| Asia | 13 | 1 | 14 |
| di cui: Afghanistan | 4 | 0 | 4 |
| Pakistan | 2 | 1 | 3 |
| Totale | 939 | 52 | 991 |

La tabella riporta il dettaglio dei Paesi per i quali il numero di minori è risultato pari o superiore a 3.

I dati sono acquisiti dal Sistema Informativo dei Servizi Minorili (SISM) e sono riferiti alla situazione alla data del 15 agosto 2023; l'elaborazione è stata effettuata in data 21 agosto 2023.

Tabella 17 – Delitti a carico dei minorenni e giovani adulti collocati in Comunità secondo la categoria. Anno 2023 - fino al 15 agosto.

| DELITTI | Italiani | | | Stranieri | | | Totale | | |
|---|--------------|-----------|--------------|------------|-----------|------------|--------------|-----------|--------------|
| | m | f | mf | m | f | mf | m | f | mf |
| Contro la persona | 254 | 8 | 262 | 175 | 7 | 182 | 429 | 15 | 444 |
| di cui: Omicidio volontario consumato | 3 | 1 | 4 | 0 | 0 | 0 | 3 | 1 | 4 |
| Omicidio volontario tentato | 26 | 1 | 27 | 8 | 0 | 8 | 34 | 1 | 35 |
| Percosse | 7 | 2 | 9 | 40 | 0 | 40 | 47 | 2 | 49 |
| Lesioni personali volontarie | 127 | 3 | 130 | 63 | 7 | 70 | 190 | 10 | 200 |
| Sfruttamento pornografia minorile | 8 | 0 | 8 | 0 | 0 | 0 | 8 | 0 | 8 |
| Violenze sessuali | 13 | 0 | 13 | 16 | 0 | 16 | 29 | 0 | 29 |
| Atti sessuali con minorenne | 4 | 0 | 4 | 0 | 0 | 0 | 4 | 0 | 4 |
| Sequestro di persona | 8 | 0 | 8 | 2 | 0 | 2 | 10 | 0 | 10 |
| Violenza privata | 6 | 0 | 6 | 2 | 0 | 2 | 8 | 0 | 8 |
| Minaccia | 24 | 1 | 25 | 4 | 0 | 4 | 28 | 1 | 29 |
| Atti persecutori (stalking) | 18 | 0 | 18 | 40 | 0 | 40 | 58 | 0 | 58 |
| Violazione di domicilio | 4 | 0 | 0 | 0 | 0 | 0 | 0 | 0 | 0 |
| Contro famiglia, moralità pubblica, buon costume | 57 | 3 | 60 | 9 | 1 | 10 | 66 | 4 | 70 |
| di cui: Maltrattamenti in famiglia | 57 | 3 | 60 | 9 | 1 | 10 | 66 | 4 | 70 |
| Contro il patrimonio | 438 | 25 | 463 | 449 | 18 | 467 | 887 | 43 | 930 |
| di cui: Furto | 101 | 7 | 108 | 91 | 2 | 93 | 192 | 9 | 201 |
| Rapina | 255 | 12 | 267 | 283 | 13 | 296 | 538 | 25 | 563 |
| Estorsione | 38 | 0 | 38 | 51 | 2 | 53 | 89 | 2 | 91 |
| Danni | 19 | 3 | 22 | 8 | 0 | 8 | 27 | 3 | 30 |
| Truffa | 2 | 0 | 2 | 1 | 0 | 1 | 3 | 0 | 3 |
| Ricettazione | 21 | 3 | 24 | 13 | 1 | 14 | 34 | 4 | 38 |
| Contro l'incolumità pubblica | 162 | 7 | 169 | 62 | 0 | 62 | 224 | 7 | 231 |
| di cui: Stupefacenti | 158 | 7 | 165 | 60 | 0 | 60 | 218 | 7 | 225 |
| Danneggiamento seguito da incendio | 3 | 0 | 3 | 2 | 0 | 2 | 5 | 0 | 5 |
| Contro la fede pubblica | 13 | 5 | 18 | 6 | 1 | 7 | 19 | 6 | 25 |
| di cui: Falsità in atti e persone | 10 | 5 | 15 | 6 | 1 | 7 | 16 | 6 | 22 |
| Falsità in monete | 3 | 0 | 3 | 0 | 0 | 0 | 3 | 0 | 3 |
| Contro Stato, altre istituzioni, ordine pubblico | 46 | 8 | 54 | 26 | 2 | 28 | 72 | 10 | 82 |
| di cui: Violenza, resistenza a P.U. | 37 | 8 | 45 | 24 | 2 | 26 | 61 | 10 | 71 |
| Associazione per delinquere | 2 | 0 | 2 | 1 | 0 | 1 | 3 | 0 | 3 |
| Associazione di tipo mafioso | 4 | 0 | 4 | 0 | 0 | 0 | 4 | 0 | 4 |
| Altri delitti | 33 | 1 | 34 | 4 | 0 | 4 | 37 | 1 | 38 |
| di cui: Armi | 32 | 1 | 33 | 3 | 0 | 3 | 35 | 1 | 36 |
| Totale DELITTI | 1.003 | 57 | 1.060 | 731 | 29 | 760 | 1.734 | 86 | 1.820 |

La tabella riporta il dettaglio dei delitti con frequenza pari o superiori a 3.

I dati sono riferiti ai delitti per i quali i soggetti sono stati collocati in Comunità; il numero dei delitti è superiore al numero degli ingressi in quanto un minore può essere entrato nella struttura per uno o più delitti.

I dati sono acquisiti dal Sistema Informativo dei Servizi Minorili (SISM) e sono riferiti alla situazione alla data del 15 agosto 2023; l'elaborazione è stata effettuata in data 21 agosto 2023.

Tabella 18 – Collocamenti in Comunità negli anni dal 2007 al 2022 secondo la nazionalità e il sesso.

| Anni | Italiani | | | Stranieri | | | Totale | | |
|------|----------|----|--------------|-----------|-----|------------|--------|-----|--------------|
| | m | f | mf | m | f | mf | m | f | mf |
| 2007 | 1.056 | 46 | 1.102 | 667 | 127 | 794 | 1.723 | 173 | 1.896 |
| 2008 | 1.130 | 65 | 1.195 | 651 | 119 | 770 | 1.781 | 184 | 1.965 |
| 2009 | 1.160 | 52 | 1.212 | 542 | 71 | 613 | 1.702 | 123 | 1.825 |
| 2010 | 1.189 | 59 | 1.248 | 490 | 83 | 573 | 1.679 | 142 | 1.821 |
| 2011 | 1.222 | 75 | 1.297 | 540 | 89 | 629 | 1.762 | 164 | 1.926 |
| 2012 | 1.225 | 60 | 1.285 | 631 | 122 | 753 | 1.856 | 182 | 2.038 |
| 2013 | 1.119 | 70 | 1.189 | 594 | 111 | 705 | 1.713 | 181 | 1.894 |
| 2014 | 929 | 50 | 979 | 583 | 154 | 737 | 1.512 | 204 | 1.716 |
| 2015 | 864 | 56 | 920 | 623 | 145 | 768 | 1.487 | 201 | 1.688 |
| 2016 | 965 | 64 | 1.029 | 691 | 103 | 794 | 1.656 | 167 | 1.823 |
| 2017 | 1.042 | 68 | 1.110 | 622 | 105 | 727 | 1.664 | 173 | 1.837 |
| 2018 | 1.149 | 73 | 1.222 | 631 | 108 | 739 | 1.780 | 181 | 1.961 |
| 2019 | 1.184 | 72 | 1.256 | 583 | 86 | 669 | 1.767 | 158 | 1.925 |
| 2020 | 911 | 51 | 962 | 467 | 39 | 506 | 1.378 | 90 | 1.468 |
| 2021 | 954 | 77 | 1.031 | 494 | 37 | 531 | 1.448 | 114 | 1.562 |
| 2022 | 974 | 57 | 1.031 | 612 | 34 | 646 | 1.586 | 91 | 1.677 |

Grafico 5 – Collocamenti in Comunità negli anni dal 2007 al 2022, secondo la nazionalità.



Tabella 19 – Presenza media giornaliera nelle Comunità nel periodo dal 2007 al 2022, secondo la nazionalità e il sesso.

| Anni | Italiani | | | Stranieri | | | Totale | | |
|------|----------|----|------------|-----------|----|------------|--------|----|--------------|
| | m | f | mf | m | f | mf | m | f | mf |
| 2007 | 343 | 21 | 364 | 164 | 16 | 180 | 508 | 37 | 544 |
| 2008 | 419 | 28 | 447 | 216 | 14 | 230 | 635 | 42 | 677 |
| 2009 | 495 | 29 | 524 | 228 | 12 | 240 | 723 | 41 | 764 |
| 2010 | 578 | 29 | 607 | 205 | 15 | 220 | 783 | 44 | 827 |
| 2011 | 613 | 37 | 650 | 234 | 20 | 253 | 847 | 57 | 904 |
| 2012 | 632 | 43 | 675 | 262 | 20 | 282 | 894 | 63 | 957 |
| 2013 | 597 | 38 | 635 | 267 | 23 | 290 | 864 | 61 | 925 |
| 2014 | 518 | 33 | 551 | 262 | 24 | 286 | 780 | 57 | 837 |
| 2015 | 508 | 30 | 538 | 247 | 23 | 270 | 755 | 53 | 808 |
| 2016 | 521 | 34 | 555 | 281 | 21 | 302 | 802 | 55 | 857 |
| 2017 | 558 | 39 | 597 | 315 | 25 | 339 | 873 | 63 | 936 |
| 2018 | 631 | 40 | 671 | 312 | 29 | 341 | 943 | 69 | 1.012 |
| 2019 | 699 | 54 | 752 | 287 | 34 | 321 | 986 | 88 | 1.073 |
| 2020 | 662 | 36 | 698 | 272 | 22 | 294 | 934 | 58 | 992 |
| 2021 | 653 | 45 | 698 | 256 | 12 | 268 | 909 | 57 | 966 |
| 2022 | 582 | 39 | 621 | 251 | 12 | 263 | 833 | 51 | 884 |

Grafico 6 – Presenza media giornaliera nelle Comunità nel periodo dal 2007 al 2022, secondo la nazionalità.

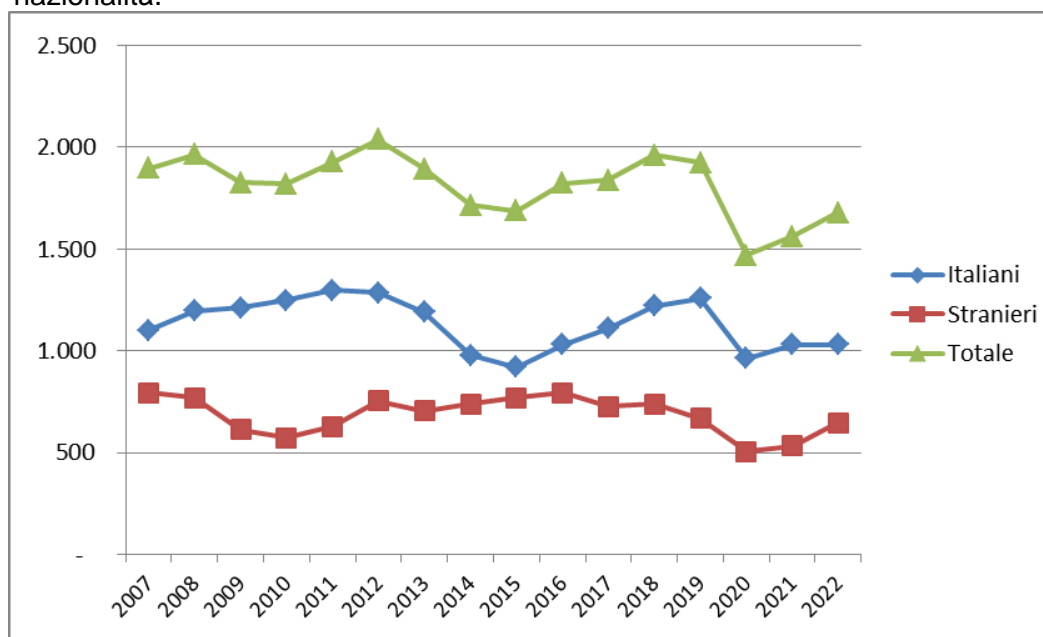
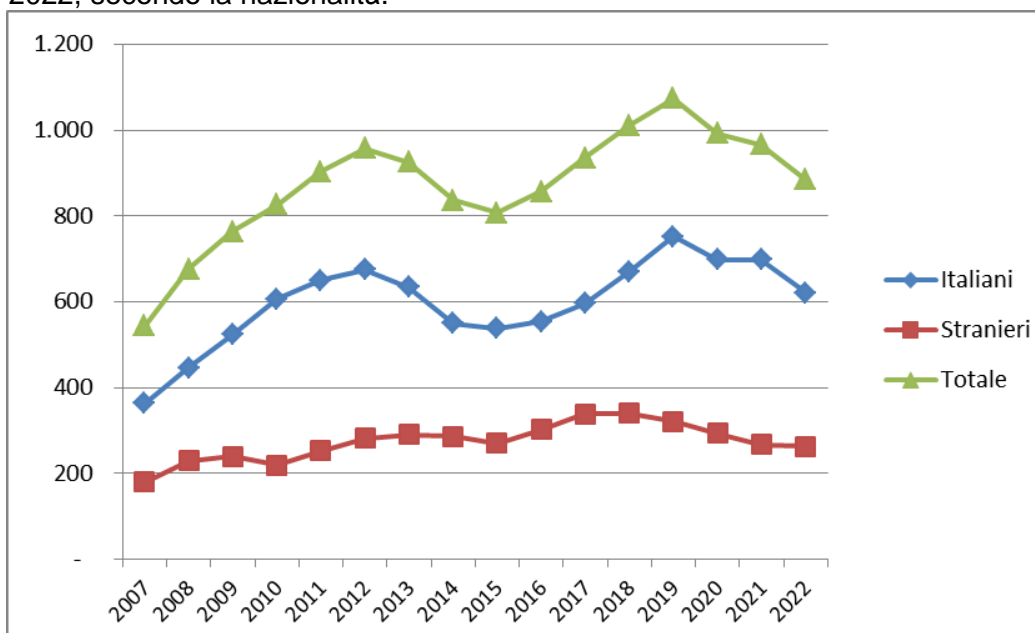

ISTITUTI PENALI PER I MINORENNI

Tabella 20 - Ingressi e presenze negli Istituti penali per i minorenni nell'anno 2023, per sede. Situazione al 15 agosto.

| IPM | Ingresso stabile (compresi trasferimenti tra IPM) | Presenza media giornaliera | Presenti al 15 agosto 2023 |
|---------------------|---|-------------------------------|-------------------------------|
| Torino | 103 | 41,1 | 46 |
| Pontremoli (MS) (*) | 23 | 6,6 | 9 |
| Milano | 188 | 30,6 | 39 |
| Treviso | 10 | 0,5 | 9 |
| Bologna | 95 | 39,1 | 43 |
| Firenze | 32 | 15,4 | 15 |
| Roma (**) | 108 | 46,0 | 43 |
| Nisida (NA) (**) | 99 | 55,1 | 56 |
| Airola (BN) | 53 | 30,8 | 34 |
| Bari | 79 | 23,4 | 27 |
| Potenza | 27 | 14,3 | 16 |
| Catanzaro | 34 | 13,8 | 15 |
| Palermo | 73 | 19,6 | 16 |
| Catania | 81 | 25,3 | 28 |
| Acireale (CT) | 31 | 15,6 | 16 |
| Caltanissetta | 31 | 8,7 | 7 |
| Quartucciu (CA) | 22 | 10,1 | 12 |
| Totale | 1.089 | 396,0 | 431 |

(*) solo femminile

(**) con sezione femminile

IPM Treviso: attività sospesa dal 13.04.2022 al 24.07.2023.

I dati sono acquisiti dal Sistema Informativo dei Servizi Minorili (SISM) e sono riferiti alla situazione alla data del 15 agosto 2023; l'elaborazione è stata effettuata in data 21 agosto 2023.

Tabella 21 - Detenuti presenti negli IPM alla data del 15 agosto 2023, secondo la sede dell'IPM e l'età.

| IPM | Minorenni | | Giovani adulti | | Totale |
|---------------------|------------|------------|----------------|------------|------------|
| | 14-15 anni | 16-17 anni | 18-20 anni | 21-24 anni | |
| Torino | 9 | 27 | 8 | 2 | 46 |
| Pontremoli (MS) (*) | 2 | 4 | 1 | 2 | 9 |
| Milano | 4 | 24 | 10 | 1 | 39 |
| Treviso | 3 | 4 | 2 | 0 | 9 |
| Bologna | 3 | 22 | 11 | 7 | 43 |
| Firenze | 2 | 7 | 2 | 4 | 15 |
| Roma (**) | 4 | 19 | 17 | 3 | 43 |
| Nisida (NA) (**) | 3 | 32 | 18 | 3 | 56 |
| Airola (BN) | 1 | 15 | 11 | 7 | 34 |
| Bari | 2 | 15 | 6 | 4 | 27 |
| Potenza | 2 | 4 | 5 | 5 | 16 |
| Catanzaro | 1 | 5 | 6 | 3 | 15 |
| Palermo | 1 | 8 | 7 | 0 | 16 |
| Catania | 2 | 17 | 3 | 6 | 28 |
| Acireale (CT) | 0 | 6 | 8 | 2 | 16 |
| Caltanissetta | 0 | 3 | 3 | 1 | 7 |
| Quartucciu (CA) | 1 | 2 | 5 | 4 | 12 |
| Totale | 40 | 214 | 123 | 54 | 431 |

(*) solo femminile

(**) con sezione femminile

Tabella 22 – Detenuti presenti negli IPM alla data del 15 agosto 2023, secondo l'età, la nazionalità e il sesso.

| Età | Italiani | | | Stranieri | | | Totale | | |
|---------------|------------|-----------|------------|------------|----------|------------|------------|-----------|------------|
| | maschi | femmine | Totale | maschi | femmine | Totale | maschi | femmine | Totale |
| 14-15 anni | 17 | 2 | 19 | 21 | 0 | 21 | 38 | 2 | 40 |
| 16-17 anni | 87 | 5 | 92 | 119 | 3 | 122 | 206 | 8 | 214 |
| 18-20 anni | 70 | 1 | 71 | 51 | 1 | 52 | 121 | 2 | 123 |
| 21-24 anni | 30 | 2 | 32 | 21 | 1 | 22 | 51 | 3 | 54 |
| Totale | 204 | 10 | 214 | 212 | 5 | 217 | 416 | 15 | 431 |

I dati sono acquisiti dal Sistema Informativo dei Servizi Minorili (SISM) e sono riferiti alla situazione alla data del 15 agosto 2023; l'elaborazione è stata effettuata in data 21 agosto 2023.

Tabella 23 – Detenuti presenti negli Istituti penali per i minorenni alla data del 15 agosto 2023, per posizione giuridica, età, nazionalità e sesso.

Minorenni.

| Posizione giuridica | Italiani | | | Stranieri | | | Totale | | |
|---------------------------------|------------|----------|------------|------------|----------|------------|------------|-----------|------------|
| | m | f | mf | m | f | mf | m | f | mf |
| In attesa di 1° giudizio | 37 | 5 | 42 | 78 | 2 | 80 | 115 | 7 | 122 |
| Appellanti | 3 | 1 | 4 | 4 | 0 | 4 | 7 | 1 | 8 |
| Ricorrenti | 4 | 0 | 4 | 0 | 0 | 0 | 4 | 0 | 4 |
| Mista senza definitivo | 46 | 1 | 47 | 41 | 0 | 41 | 87 | 1 | 88 |
| Definitivi | 2 | 0 | 2 | 0 | 0 | 0 | 2 | 0 | 2 |
| Mista con definitivo | 12 | 0 | 12 | 17 | 1 | 18 | 29 | 1 | 30 |
| Totale | 104 | 7 | 111 | 140 | 3 | 143 | 244 | 10 | 254 |

Giovani adulti.

| Posizione giuridica | Italiani | | | Stranieri | | | Totale | | |
|---------------------------------|------------|----------|------------|-----------|----------|-----------|------------|----------|------------|
| | m | f | mf | m | f | mf | m | f | mf |
| In attesa di 1° giudizio | 8 | 0 | 8 | 15 | 1 | 16 | 23 | 1 | 24 |
| Appellanti | 2 | 0 | 2 | 2 | 0 | 2 | 4 | 0 | 4 |
| Ricorrenti | 0 | 0 | 0 | 0 | 0 | 0 | 0 | 0 | 0 |
| Mista senza definitivo | 20 | 0 | 20 | 11 | 0 | 11 | 31 | 0 | 31 |
| Definitivi | 10 | 2 | 12 | 9 | 0 | 9 | 19 | 2 | 21 |
| Mista con definitivo | 60 | 1 | 61 | 35 | 1 | 36 | 95 | 2 | 97 |
| Totale | 100 | 3 | 103 | 72 | 2 | 74 | 172 | 5 | 177 |

Totale.

| Posizione giuridica | Italiani | | | Stranieri | | | Totale | | |
|---------------------------------|------------|-----------|------------|------------|----------|------------|------------|-----------|------------|
| | m | f | mf | m | f | mf | m | f | mf |
| In attesa di 1° giudizio | 45 | 5 | 50 | 93 | 3 | 96 | 138 | 8 | 146 |
| Appellanti | 5 | 1 | 6 | 6 | 0 | 6 | 11 | 1 | 12 |
| Ricorrenti | 4 | 0 | 4 | 0 | 0 | 0 | 4 | 0 | 4 |
| Mista senza definitivo | 66 | 1 | 67 | 52 | 0 | 52 | 118 | 1 | 119 |
| Definitivi | 12 | 2 | 14 | 9 | 0 | 9 | 21 | 2 | 23 |
| Mista con definitivo | 72 | 1 | 73 | 52 | 2 | 54 | 124 | 3 | 127 |
| Totale | 204 | 10 | 214 | 212 | 5 | 217 | 416 | 15 | 431 |

I dati sono acquisiti dal Sistema Informativo dei Servizi Minorili (SISM) e sono riferiti alla situazione alla data del 15 agosto 2023; l'elaborazione è stata effettuata in data 21 agosto 2023.

Tabella 24 – Ingressi negli Istituti penali per i minorenni secondo il motivo, la nazionalità e il sesso. Anno 2023 - fino al 15 agosto.

| Motivo | Italiani | | | Stranieri | | | Totale | | |
|--|------------|-----------|------------|------------|-----------|------------|------------|-----------|------------|
| | m | f | mf | m | f | mf | m | f | mf |
| Per custodia cautelare | | | | | | | | | |
| Dalla libertà | 72 | 2 | 74 | 64 | 1 | 65 | 136 | 3 | 139 |
| Da CPA | 49 | 3 | 52 | 96 | 2 | 98 | 145 | 5 | 150 |
| Da comunità, per trasformazione di misura | 14 | 2 | 16 | 8 | 2 | 10 | 22 | 4 | 26 |
| Da comunità per nuovo procedimento | 2 | 0 | 2 | 0 | 0 | 0 | 2 | 0 | 2 |
| Da comunità, per aggravamento | 121 | 2 | 123 | 70 | 3 | 73 | 191 | 5 | 196 |
| Da evasione per custodia cautelare | 0 | 0 | 0 | 1 | 0 | 1 | 1 | 0 | 1 |
| Da istituto penale per adulti | 0 | 0 | 0 | 14 | 0 | 14 | 14 | 0 | 14 |
| Per esecuzione di pena | | | | | | | | | |
| Dalla libertà | 35 | 2 | 37 | 29 | 16 | 45 | 64 | 18 | 82 |
| Da comunità | 3 | 0 | 3 | 3 | 0 | 3 | 6 | 0 | 6 |
| Per revoca o sospensione misura penale di comunità/alternativa alla detenzione | 42 | 0 | 42 | 11 | 0 | 11 | 53 | 0 | 53 |
| Dagli arresti domiciliari (adulti) | 2 | 0 | 2 | 0 | 0 | 0 | 2 | 0 | 2 |
| Da evasione per esecuzione pena | 5 | 0 | 5 | 0 | 0 | 0 | 5 | 0 | 5 |
| Da istituto penale per adulti | 1 | 0 | 1 | 0 | 0 | 0 | 1 | 0 | 1 |
| Totale | 346 | 11 | 357 | 296 | 24 | 320 | 642 | 35 | 677 |

Tabella 25 – Ingressi negli Istituti penali per i minorenni secondo l'età, la nazionalità e il sesso. Anno 2023 - fino al 15 agosto.

| Età | Italiani | | | Stranieri | | | Totale | | |
|-------------------|------------|-----------|------------|------------|-----------|------------|------------|-----------|------------|
| | m | f | mf | m | f | mf | m | f | mf |
| 14-15 anni | 53 | 3 | 56 | 46 | 1 | 47 | 99 | 4 | 103 |
| 16-17 anni | 164 | 6 | 170 | 186 | 6 | 192 | 350 | 12 | 362 |
| 18-20 anni | 84 | 2 | 86 | 49 | 3 | 52 | 133 | 5 | 138 |
| 21-24 anni | 45 | 0 | 45 | 15 | 14 | 29 | 60 | 14 | 74 |
| Totale | 346 | 11 | 357 | 296 | 24 | 320 | 642 | 35 | 677 |

I dati sono acquisiti dal Sistema Informativo dei Servizi Minorili (SISM) e sono riferiti alla situazione alla data del 15 agosto 2023; l'elaborazione è stata effettuata in data 21 agosto 2023.

Tabella 26 – Ingressi negli Istituti penali per i minorenni secondo la provenienza e il sesso. Anno 2023 - fino al 15 agosto.

| Paesi di provenienza | Sesso | | Totale |
|--|------------|-----------|------------|
| | maschi | femmine | |
| Italia | 346 | 11 | 357 |
| Altri Paesi dell'Unione Europea | 14 | 6 | 20 |
| di cui: Croazia | 3 | 5 | 8 |
| Romania | 8 | 1 | 9 |
| Altri Paesi europei | 27 | 13 | 40 |
| di cui: Albania | 15 | 0 | 15 |
| Bosnia-Erzegovina | 6 | 9 | 15 |
| Serbia | 4 | 4 | 8 |
| Africa | 244 | 3 | 247 |
| di cui: Algeria | 25 | 2 | 27 |
| Egitto | 65 | 0 | 65 |
| Marocco | 73 | 1 | 74 |
| Senegal | 7 | 0 | 7 |
| Tunisia | 66 | 0 | 66 |
| America | 5 | 2 | 7 |
| Asia | 6 | 0 | 6 |
| di cui: Pakistan | 4 | 0 | 4 |
| Totale | 642 | 35 | 677 |

La tabella riporta il dettaglio dei Paesi per i quali il numero di minori è risultato pari o superiore a 3.

I dati sono acquisiti dal Sistema Informativo dei Servizi Minorili (SISM) e sono riferiti alla situazione alla data del 15 agosto 2023; l'elaborazione è stata effettuata in data 21 agosto 2023.

Tabella 27 – Delitti a carico dei minorenni e giovani adulti entrati negli Istituti penali per i minorenni secondo la categoria. Anno 2023 - fino al 15 agosto.

| DELITTI | Italiani | | | Stranieri | | | Totale | | |
|--|------------|-----------|------------|------------|-----------|------------|--------------|-----------|--------------|
| | m | f | mf | m | f | mf | m | f | mf |
| Contro la persona | 158 | 4 | 162 | 166 | 4 | 170 | 324 | 8 | 332 |
| di cui: Omicidio volontario consumato | 3 | 1 | 4 | 4 | 0 | 4 | 7 | 1 | 8 |
| Omicidio volontario tentato | 29 | 2 | 31 | 7 | 0 | 7 | 36 | 2 | 38 |
| Percosse | 4 | 0 | 4 | 38 | 1 | 39 | 42 | 1 | 43 |
| Lesioni personali volontarie | 77 | 1 | 78 | 73 | 2 | 75 | 150 | 3 | 153 |
| Violenze sessuali | 7 | 0 | 7 | 4 | 0 | 4 | 11 | 0 | 11 |
| Sequestro di persona | 6 | 0 | 6 | 1 | 0 | 1 | 7 | 0 | 7 |
| Violenza privata | 6 | 0 | 6 | 0 | 0 | 0 | 6 | 0 | 6 |
| Minaccia | 15 | 0 | 15 | 1 | 1 | 2 | 16 | 1 | 17 |
| Atti persecutori (stalking) | 6 | 0 | 6 | 38 | 0 | 38 | 44 | 0 | 44 |
| Contro la famiglia, la moralità pubblica, il buon costume | 14 | 0 | 14 | 4 | 0 | 4 | 18 | 0 | 18 |
| di cui: Maltrattamenti in famiglia | 14 | 0 | 14 | 4 | 0 | 4 | 18 | 0 | 18 |
| Contro il patrimonio | 384 | 10 | 394 | 412 | 34 | 446 | 796 | 44 | 840 |
| di cui: Furto | 122 | 2 | 124 | 100 | 24 | 124 | 222 | 26 | 248 |
| Rapina | 193 | 3 | 196 | 242 | 8 | 250 | 435 | 11 | 446 |
| Estorsione | 26 | 2 | 28 | 49 | 1 | 50 | 75 | 3 | 78 |
| Danni | 14 | 2 | 16 | 6 | 0 | 6 | 20 | 2 | 22 |
| Ricettazione | 29 | 1 | 30 | 14 | 1 | 15 | 43 | 2 | 45 |
| Contro l'incolumità pubblica | 126 | 1 | 127 | 34 | 0 | 34 | 160 | 1 | 161 |
| di cui: stupefacenti | 124 | 1 | 125 | 31 | 0 | 31 | 155 | 1 | 156 |
| Danneggiamento seguito da incendio | 1 | 0 | 1 | 3 | 0 | 3 | 4 | 0 | 4 |
| Contro la fede pubblica | 3 | 1 | 4 | 4 | 2 | 6 | 7 | 3 | 10 |
| di cui: Falsità in atti e persone | 2 | 1 | 3 | 4 | 2 | 6 | 6 | 3 | 9 |
| Contro Stato, altre istituzioni, ordine pubblico | 45 | 1 | 46 | 23 | 5 | 28 | 68 | 6 | 74 |
| di cui: Contro l'autorità delle decisioni giudiziarie | 0 | 0 | 0 | 0 | 3 | 3 | 0 | 3 | 3 |
| Violenza, resistenza, oltraggio | 38 | 1 | 39 | 19 | 2 | 21 | 57 | 3 | 60 |
| Associazione di tipo mafioso | 4 | 0 | 4 | 0 | 0 | 0 | 4 | 0 | 4 |
| Altri delitti | 32 | 0 | 32 | 7 | 0 | 7 | 39 | 0 | 39 |
| di cui: Armi | 30 | 0 | 30 | 1 | 0 | 1 | 31 | 0 | 31 |
| Norme in materia di immigrazione | 0 | 0 | 0 | 6 | 0 | 6 | 6 | 0 | 6 |
| Totale DELITTI | 762 | 17 | 779 | 650 | 45 | 695 | 1.412 | 62 | 1.474 |

La tabella riporta il dettaglio dei delitti con frequenza pari o superiori a 3.

I dati sono riferiti ai delitti per i quali i soggetti sono entrati in IPM; il numero dei delitti è superiore al numero degli ingressi in quanto un soggetto può essere entrato nella struttura per uno o più delitti.

I dati sono acquisiti dal Sistema Informativo dei Servizi Minorili (SISM) e sono riferiti alla situazione alla data del 15 agosto 2023; l'elaborazione è stata effettuata in data 21 agosto 2023.

Tabella 28 – Uscite dagli Istituti penali per i minorenni secondo il motivo, la nazionalità e il sesso.
Anno 2023 - fino al 15 agosto.

| Motivi di uscita | Italiani | | | Stranieri | | | Totale | | |
|---|------------|----------|------------|------------|-----------|------------|------------|-----------|------------|
| | m | f | mf | m | f | mf | m | f | mf |
| Da custodia cautelare | | | | | | | | | |
| Decorrenza termini custodia cautelare | 6 | 0 | 6 | 5 | 0 | 5 | 11 | 0 | 11 |
| Revoca della custodia cautelare | 4 | 2 | 6 | 1 | 0 | 1 | 5 | 2 | 7 |
| Remissione in libertà | 9 | 0 | 9 | 14 | 0 | 14 | 23 | 0 | 23 |
| Permanenza in casa | 21 | 0 | 21 | 11 | 1 | 12 | 32 | 1 | 33 |
| Collocamento in comunità (compresi fine aggravamento) | 151 | 2 | 153 | 155 | 2 | 157 | 306 | 4 | 310 |
| Sospensione del processo e messa alla prova | 5 | 1 | 6 | 14 | 1 | 15 | 19 | 2 | 21 |
| Arresti domiciliari | 1 | 0 | 1 | 0 | 0 | 0 | 1 | 0 | 1 |
| Sospensione condizionale della pena | 3 | 0 | 3 | 3 | 1 | 4 | 6 | 1 | 7 |
| Provvedimento del giudice a seguito di udienza | 1 | 0 | 1 | 1 | 0 | 1 | 2 | 0 | 2 |
| Da espiazione pena | | | | | | | | | |
| Espiazione della pena | 17 | 1 | 18 | 11 | 0 | 11 | 28 | 1 | 29 |
| Differimento esecuzione pena | 0 | 0 | 0 | 1 | 11 | 12 | 1 | 11 | 12 |
| Sospensione esecuzione pena | 0 | 0 | 0 | 2 | 0 | 2 | 2 | 0 | 2 |
| Affidamento in prova al servizio sociale | 18 | 0 | 18 | 15 | 0 | 15 | 33 | 0 | 33 |
| Detenzione domiciliare | 21 | 0 | 21 | 9 | 5 | 14 | 30 | 5 | 35 |
| Concessione Legge 199/2010 | 2 | 0 | 2 | 2 | 0 | 2 | 4 | 0 | 4 |
| Trasferimenti a strutture per adulti | | | | | | | | | |
| A strutture per adulti | 49 | 0 | 49 | 27 | 1 | 28 | 76 | 1 | 77 |
| Totale | 308 | 6 | 314 | 271 | 22 | 293 | 579 | 28 | 607 |

I dati sono acquisiti dal Sistema Informativo dei Servizi Minorili (SISM) e sono riferiti alla situazione alla data del 15 agosto 2023; l'elaborazione è stata effettuata in data 21 agosto 2023.

Tabella 29 – Ingressi negli Istituti penali per i minorenni negli anni dal 2007 al 2022, secondo la nazionalità e il sesso.

| Anni | Italiani | | | Stranieri | | | Totale | | |
|------|----------|----|------------|-----------|-----|------------|--------|-----|--------------|
| | m | f | mf | m | f | mf | m | f | mf |
| 2007 | 609 | 36 | 645 | 536 | 156 | 692 | 1.145 | 192 | 1.337 |
| 2008 | 657 | 37 | 694 | 524 | 129 | 653 | 1.181 | 166 | 1.347 |
| 2009 | 666 | 33 | 699 | 414 | 109 | 523 | 1.080 | 142 | 1.222 |
| 2010 | 689 | 24 | 713 | 355 | 104 | 459 | 1.044 | 128 | 1.172 |
| 2011 | 714 | 21 | 735 | 409 | 102 | 511 | 1.123 | 123 | 1.246 |
| 2012 | 649 | 18 | 667 | 466 | 119 | 585 | 1.115 | 137 | 1.252 |
| 2013 | 634 | 19 | 653 | 422 | 126 | 548 | 1.056 | 145 | 1.201 |
| 2014 | 509 | 14 | 523 | 357 | 112 | 469 | 866 | 126 | 992 |
| 2015 | 480 | 26 | 506 | 425 | 137 | 562 | 905 | 163 | 1.068 |
| 2016 | 549 | 25 | 574 | 458 | 109 | 567 | 1.007 | 134 | 1.141 |
| 2017 | 520 | 31 | 551 | 419 | 87 | 506 | 939 | 118 | 1.057 |
| 2018 | 609 | 27 | 636 | 384 | 112 | 496 | 993 | 139 | 1.132 |
| 2019 | 578 | 21 | 599 | 344 | 85 | 429 | 922 | 106 | 1.028 |
| 2020 | 337 | 18 | 355 | 310 | 48 | 358 | 647 | 66 | 713 |
| 2021 | 450 | 18 | 468 | 320 | 47 | 367 | 770 | 65 | 835 |
| 2022 | 491 | 20 | 511 | 484 | 56 | 540 | 975 | 76 | 1.051 |

Grafico 7 – Ingressi negli Istituti penali per i minorenni negli anni dal 2007 al 2022, secondo la nazionalità.



Tabella 30 – Presenza media giornaliera negli Istituti penali per i minorenni nel periodo dal 2007 al 2022, secondo la nazionalità e il sesso.

| Anni | Italiani | | | Stranieri | | | Totale | | |
|------|----------|----|-----|-----------|----|-----|--------|----|-----|
| | m | f | mf | m | f | mf | m | f | mf |
| 2007 | 199 | 6 | 205 | 182 | 36 | 218 | 380 | 42 | 422 |
| 2008 | 244 | 13 | 257 | 179 | 33 | 212 | 422 | 46 | 468 |
| 2009 | 290 | 6 | 296 | 179 | 28 | 207 | 469 | 34 | 503 |
| 2010 | 300 | 9 | 308 | 138 | 28 | 165 | 438 | 36 | 474 |
| 2011 | 319 | 6 | 325 | 140 | 21 | 161 | 459 | 27 | 486 |
| 2012 | 304 | 4 | 308 | 170 | 30 | 200 | 474 | 34 | 508 |
| 2013 | 263 | 5 | 268 | 155 | 29 | 184 | 418 | 34 | 452 |
| 2014 | 220 | 5 | 225 | 122 | 18 | 140 | 342 | 23 | 365 |
| 2015 | 233 | 7 | 240 | 167 | 29 | 196 | 400 | 36 | 436 |
| 2016 | 253 | 11 | 264 | 176 | 33 | 209 | 429 | 44 | 473 |
| 2017 | 253 | 9 | 262 | 175 | 27 | 202 | 428 | 36 | 464 |
| 2018 | 252 | 9 | 261 | 180 | 27 | 207 | 432 | 36 | 468 |
| 2019 | 214 | 9 | 222 | 166 | 22 | 188 | 379 | 31 | 410 |
| 2020 | 169 | 7 | 176 | 136 | 8 | 144 | 305 | 15 | 320 |
| 2021 | 176 | 6 | 182 | 130 | 8 | 138 | 306 | 14 | 320 |
| 2022 | 193 | 5 | 198 | 177 | 7 | 184 | 370 | 12 | 382 |

Grafico 8 – Presenza media giornaliera negli Istituti penali per i minorenni nel periodo dal 2007 al 2022, secondo la nazionalità.

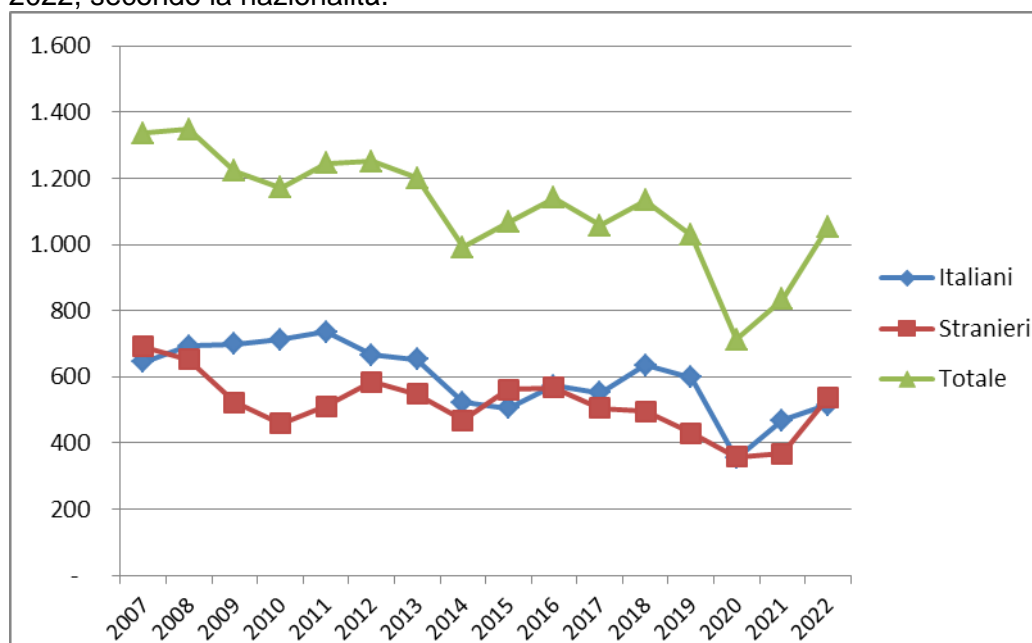
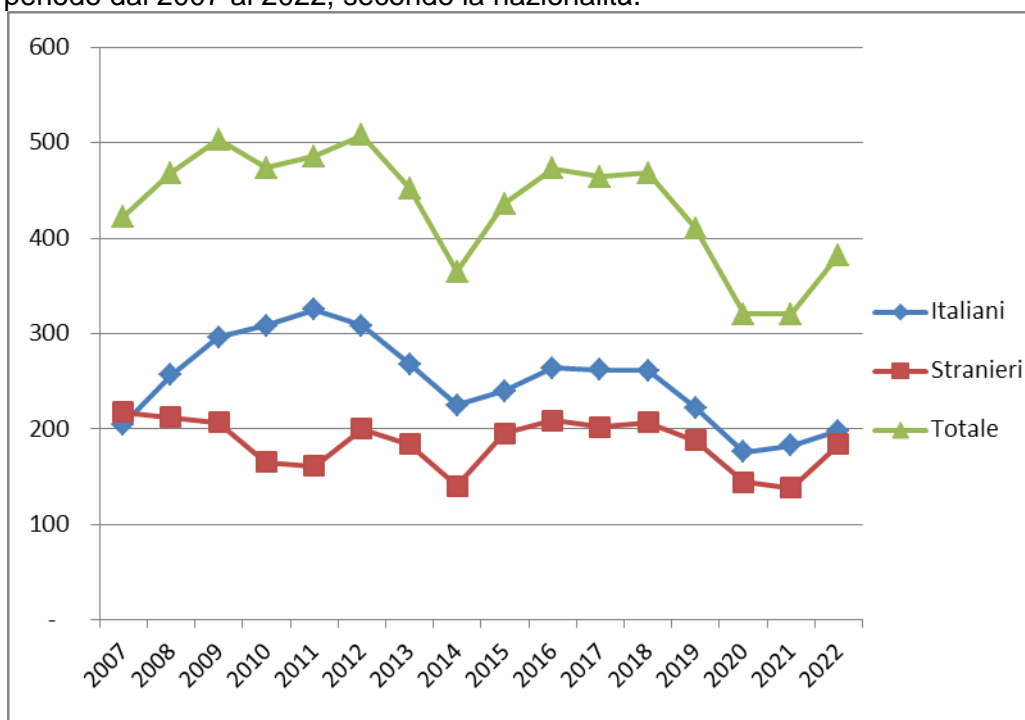

CENTRI DIURNI POLIFUNZIONALI

Situazione alla data del 15 agosto 2023

Tabella 31 – Minorenni e giovani adulti dell'area penale frequentanti i Centri diurni polifunzionali alla data del 15 agosto 2023, secondo la sede, la nazionalità e il sesso.

| CENTRI DIURNI POLIFUNZIONALI | Italiani | | | Stranieri | | | Totale | | |
|-------------------------------|------------|----------|------------|-----------|----------|-----------|------------|----------|------------|
| | m | f | mf | m | f | mf | m | f | mf |
| Genova | 5 | 0 | 5 | 7 | 0 | 7 | 12 | 0 | 12 |
| Nisida (NA) | 21 | 0 | 21 | 1 | 0 | 1 | 22 | 0 | 22 |
| Santa Maria Capua Vetere (CE) | 30 | 0 | 30 | 1 | 0 | 1 | 31 | 0 | 31 |
| Salerno | 5 | 0 | 5 | 0 | 0 | 0 | 5 | 0 | 5 |
| Lecce | 18 | 0 | 18 | 1 | 0 | 1 | 19 | 0 | 19 |
| Palermo | 25 | 0 | 25 | 3 | 0 | 3 | 28 | 0 | 28 |
| Caltanissetta | 38 | 4 | 42 | 3 | 1 | 4 | 41 | 5 | 46 |
| Sassari | 21 | 1 | 22 | 2 | 0 | 2 | 23 | 1 | 24 |
| Totale | 163 | 5 | 168 | 18 | 1 | 19 | 181 | 6 | 187 |

Tabella 32 – Minorenni e giovani adulti dell'area penale frequentanti i Centri diurni polifunzionali alla data del 15 agosto 2023, secondo l'età, la nazionalità e il sesso.

| Età | Italiani | | | Stranieri | | | Totale | | |
|-----------------------|------------|----------|------------|-----------|----------|-----------|------------|----------|------------|
| | m | f | mf | m | f | mf | m | f | mf |
| meno di 14 anni | 0 | 0 | 0 | 0 | 0 | 0 | 0 | 0 | 0 |
| 14 anni | 2 | 0 | 2 | 0 | 0 | 0 | 2 | 0 | 2 |
| 15 anni | 12 | 0 | 12 | 1 | 0 | 1 | 13 | 0 | 13 |
| 16 anni | 27 | 0 | 27 | 1 | 0 | 1 | 28 | 0 | 28 |
| 17 anni | 39 | 2 | 41 | 8 | 0 | 8 | 47 | 2 | 49 |
| giovani adulti | 83 | 3 | 86 | 8 | 1 | 9 | 91 | 4 | 95 |
| Totale | 163 | 5 | 168 | 18 | 1 | 19 | 181 | 6 | 187 |

Tabella 33 – Minorenni e giovani adulti dell'area penale frequentanti i Centri diurni polifunzionali alla data del 15 agosto 2023, secondo la provenienza e il sesso.

| Paesi di provenienza | Sesso | | Totale |
|---------------------------------|------------|----------|------------|
| | maschi | femmine | |
| Italia | 163 | 5 | 168 |
| Altri Paesi dell'Unione Europea | 1 | 0 | 1 |
| Altri Paesi europei | 2 | 0 | 2 |
| Africa | 14 | 1 | 15 |
| America | 1 | 0 | 1 |
| Asia | 0 | 0 | 0 |
| Totale | 181 | 6 | 187 |

N.B.: I Centri diurni polifunzionali sono frequentati anche da giovani a rischio devianza, anche se non sottoposti a procedimento penale, NON COMPRESI NEI DATI SOPRA INDICATI.

I dati sono acquisiti dal Sistema Informativo dei Servizi Minorili (SISM) e sono riferiti alla situazione alla data del 15 agosto 2023; l'elaborazione è stata effettuata in data 21 agosto 2023.

Anno 2023, fino al 15 agosto – Dati di flusso

Tabella 34 – Minorenni e giovani adulti dell'area penale assegnati ai Centri diurni polifunzionali secondo l'età, la nazionalità e il sesso. Anno 2023 - fino al 15 agosto. Dati di flusso.

| CENTRI DIURNI POLIFUNZIONALI | Italiani | | | Stranieri | | | Totale | | |
|-------------------------------|------------|-----------|------------|-----------|----------|-----------|------------|-----------|------------|
| | m | f | mf | m | f | mf | m | f | mf |
| Genova | 12 | 2 | 14 | 13 | 1 | 14 | 25 | 3 | 28 |
| Nisida (NA) | 29 | 0 | 29 | 1 | 0 | 1 | 30 | 0 | 30 |
| Santa Maria Capua Vetere (CE) | 46 | 1 | 47 | 3 | 0 | 3 | 49 | 1 | 50 |
| Salerno | 5 | 0 | 5 | 0 | 0 | 0 | 5 | 0 | 5 |
| Lecce | 33 | 2 | 35 | 5 | 0 | 5 | 38 | 2 | 40 |
| Palermo | 39 | 0 | 39 | 3 | 0 | 3 | 42 | 0 | 42 |
| Caltanissetta | 42 | 4 | 46 | 3 | 1 | 4 | 45 | 5 | 50 |
| Sassari | 30 | 3 | 33 | 2 | 0 | 2 | 32 | 3 | 35 |
| Totale | 236 | 12 | 248 | 30 | 2 | 32 | 266 | 14 | 280 |

Tabella 35 – Minorenni e giovani adulti dell'area penale assegnati ai Centri diurni polifunzionali secondo l'età, la nazionalità e il sesso. Anno 2023 - fino al 15 agosto. Dati di flusso.

| Età | Italiani | | | Stranieri | | | Totale | | |
|-----------------------|------------|-----------|------------|-----------|----------|-----------|------------|-----------|------------|
| | m | f | mf | m | f | mf | m | f | mf |
| meno di 14 anni | 0 | 0 | 0 | 0 | 0 | 0 | 0 | 0 | 0 |
| 14 anni | 4 | 0 | 4 | 0 | 0 | 0 | 4 | 0 | 4 |
| 15 anni | 24 | 0 | 24 | 2 | 0 | 2 | 26 | 0 | 26 |
| 16 anni | 36 | 4 | 40 | 4 | 0 | 4 | 40 | 4 | 44 |
| 17 anni | 62 | 3 | 65 | 12 | 0 | 12 | 74 | 3 | 77 |
| giovani adulti | 110 | 5 | 115 | 12 | 2 | 14 | 122 | 7 | 129 |
| Totale | 236 | 12 | 248 | 30 | 2 | 32 | 266 | 14 | 280 |

Tabella 36 – Minorenni e giovani adulti dell'area penale assegnati ai Centri diurni polifunzionali secondo la provenienza e il sesso. Anno 2023 - fino al 15 agosto. Dati di flusso.

| Paesi di provenienza | Sesso | | Totale |
|---------------------------------|------------|-----------|------------|
| | maschi | femmine | |
| Italia | 236 | 12 | 248 |
| Altri Paesi dell'Unione Europea | 2 | 0 | 2 |
| Altri Paesi europei | 3 | 1 | 4 |
| Africa | 22 | 1 | 23 |
| America | 3 | 0 | 3 |
| Asia | 0 | 0 | 0 |
| Totale | 266 | 14 | 280 |

N.B.: I Centri diurni polifunzionali sono frequentati anche da giovani a rischio devianza, anche se non sottoposti a procedimento penale, NON COMPRESI NEI DATI SOPRA INDICATI.

I dati sono acquisiti dal Sistema Informativo dei Servizi Minorili (SISM) e sono riferiti alla situazione alla data del 15 agosto 2023; l'elaborazione è stata effettuata in data 21 agosto 2023.