

Minorenni e giovani adulti in carico ai Servizi minorili

Analisi statistica dei dati

- *Dati riferiti alla data del 15 agosto 2022*
- *Dati di flusso dell'anno 2022, fino al 15 agosto*

**ELABORAZIONE SU DATI DEL SISTEMA INFORMATIVO DEI SERVIZI MINORILI
RIFERITI ALLA DATA DEL 15 AGOSTO 2022
EFFETTUATA IN DATA 22 AGOSTO 2022**

Dipartimento per la Giustizia minorile e di comunità
Ufficio I del Capo Dipartimento
Sezione Statistica
Via Damiano Chiesa, 24 00136 - Roma
Tel. 06/68188268 - 274 - 279 - 297
E-mail: *statistiche.dgmc@giustizia.it*

*(http://www.centrostudinisida.it/Statistica/statistiche_minori.html)
(https://www.giustizia.it/giustizia/it/mg_1_14.page?selectedNode=0_6)*

Premessa

La presente analisi statistica è stata pensata per fornire un quadro sintetico e aggiornato dei minorenni e giovani adulti (fino ai venticinque anni) che per provvedimenti di natura penale sono presenti nei servizi minorili residenziali o in carico ai servizi sociali per i minorenni.

Gli *Uffici di Servizio Sociale per i minorenni* (USSM) intervengono in ogni stato e grado del procedimento penale, dal momento in cui, a seguito di denuncia, il minore entra nel circuito penale fino alla conclusione del suo percorso giudiziario; l'intervento a favore del minore viene avviato, su segnalazione dell'Autorità Giudiziaria, con la raccolta degli elementi conoscitivi per l'accertamento della personalità e per l'elaborazione dell'inchiesta sociale di base e prosegue con la formulazione del progetto educativo e con l'attuazione dei provvedimenti disposti dal giudice.

I Servizi minorili residenziali sono:

- *i Centri di prima accoglienza* (CPA), che accolgono temporaneamente i minorenni fermati, accompagnati o arrestati in flagranza di reato dalle forze dell'ordine su disposizione del Procuratore della Repubblica per i minorenni; il minore permane nel Centro di prima accoglienza fino all'udienza di convalida, per un tempo massimo di novantasei ore; nel corso dell'udienza di convalida il giudice (GIP) valuta se esistono elementi sufficienti per convalidare l'arresto o il fermo e decide sull'eventuale applicazione di una delle quattro possibili misure cautelari previste per i minorenni (prescrizioni, permanenza in casa, collocamento in comunità, custodia cautelare);
- *le Comunità*, ministeriali e del privato sociale, che hanno dimensioni strutturali e organizzative connotate da una forte apertura all'ambiente esterno, in cui sono collocati i minori sottoposti alla misura cautelare prevista dall'art.22 del D.P.R.448/88 (collocamento in comunità); l'ingresso in comunità può essere disposto anche nell'ambito di un provvedimento di messa alla prova o di concessione di una misura alternativa alla detenzione o di applicazione delle misure di sicurezza; alcune Comunità sono annesse ai Centri di prima accoglienza;
- *gli Istituti penali per i minorenni* (IPM), in cui sono eseguite la misura della custodia cautelare e la pena detentiva; gli IPM sono concepiti strutturalmente in modo da fornire risposte adeguate alla particolarità della giovane utenza ed alle esigenze connesse all'esecuzione dei provvedimenti dell'Autorità Giudiziaria; l'attività trattamentale è svolta da un'équipe multidisciplinare, in cui è presente un operatore socio-educativo di riferimento stabile appartenente all'Amministrazione; le attività formative, professionali, culturali e di animazione sono effettuate in collaborazione con operatori di altri Enti e avvalendosi di associazioni del privato sociale e del volontariato; negli IPM è presente personale del Corpo di Polizia Penitenziaria adeguatamente formato al rapporto con l'adolescenza.

L'Amministrazione gestisce, inoltre i *Centri diurni polifunzionali* (CDP), Servizi minorili non residenziali per l'accoglienza diurna di minori e giovani adulti dell'area penale o in situazioni di

disagio sociale e a rischio di devianza, anche se non sottoposti a procedimento penale, non censiti nella presente rilevazione.

I CDP offrono attività educative, di studio, di formazione-lavoro, nonché ludico-ricreative e sportive.

La maggior parte dei minori autori di reato in carico agli USSM è sottoposta a misure da eseguire in area penale esterna; la detenzione, infatti, assume per i minori di età carattere di residualità, per lasciare spazio a percorsi sanzionatori alternativi.

Negli ultimi anni si sta assistendo ad una sempre maggiore applicazione del collocamento in comunità, non solo quale misura cautelare, ma anche nell'ambito di altri provvedimenti giudiziari, per la sua capacità di contemperare le esigenze educative con quelle contenitive di controllo.

L'utenza dei Servizi minorili è prevalentemente maschile; le ragazze sono soprattutto di nazionalità straniera e provengono dai Paesi dell'area dell'ex Jugoslavia e dalla Romania.

La presenza degli stranieri è maggiormente evidente nei Servizi residenziali; i dati sulle provenienze evidenziano che negli ultimi anni alle nazionalità più ricorrenti nell'ambito della devianza, quali il Marocco, la Romania, l'Albania e i Paesi dell'ex Jugoslavia, tutt'ora prevalenti, si sono affiancate altre nazionalità, singolarmente poco rilevanti in termini numerici, ma che hanno contribuito a rendere multietnico e più complesso il quadro complessivo dell'utenza.

Con riferimento all'età, la componente dei "giovani adulti", ⁽¹⁾ costituita da ragazzi di età tra i 18 e i 24 anni compiuti, ha assunto nel tempo un'importanza crescente, soprattutto in termini di presenza negli Istituti penali per i minorenni.

La criminalità minorile è connotata dalla prevalenza dei reati contro il patrimonio e, in particolare, dei reati di furto e rapina. Frequenti sono anche le violazioni delle disposizioni in materia di sostanze stupefacenti, mentre tra i reati contro la persona prevalgono le lesioni personali volontarie.

(1) Le misure cautelari, le misure penali di comunità, le altre misure alternative, le sanzioni sostitutive, le pene detentive e le misure di sicurezza si eseguono secondo le norme e con le modalità previste per i minorenni anche nei confronti di coloro che nel corso dell'esecuzione abbiano compiuto il diciottesimo ma non il venticinquesimo anno di età, sempre che, non ricorrano particolari ragioni di sicurezza valutate dal giudice competente, tenuto conto altresì delle finalità rieducative ovvero quando le predette finalità non risultano in alcun modo perseguibili a causa della mancata adesione al trattamento in atto. L'esecuzione rimane affidata al personale dei servizi minorili. Queste disposizioni si applicano anche quando l'esecuzione ha inizio dopo il compimento del diciottesimo anno di età, (art. 24 D.Lgs. 28 luglio 1989, n. 272, come modificato dall'art.5, comma 1, D.L. 26 giugno 2014, n. 92, convertito, con modificazioni, dalla L. 11 agosto 2014, n 117, e, successivamente, dall'art. 9, comma 1, D.Lgs. 2 ottobre 2018, n. 121).

Minorenni e giovani adulti in carico ai Servizi della Giustizia Minorile

Dati di riepilogo - Situazione al 15 agosto 2022

Servizi minorili	Sesso		Totale
	maschi	femmine	

Presenti nei Servizi residenziali

Centri di prima accoglienza	1	0	1
Istituti penali per i minorenni	419	15	434
Comunità ministeriali	18	0	18
Comunità private	819	51	870
Totale presenti alla data considerata	1.257	66	1.323

In carico agli Uffici di servizio sociale per i minorenni ⁽¹⁾

In messa alla prova	2.824	187	3.011
<i>In casa</i>	2.418	159	2.577
<i>In comunità</i>	406	28	434
In misura penale di comunità/ alternativa alla detenzione, sostitutiva, di sicurezza, cautelare delle prescrizioni e della permanenza in casa	390	21	411
<i>In casa</i>	329	17	346
<i>In comunità</i>	61	4	65
In Comunità, per misura diversa dalle precedenti	339	15	354
Negli Istituti penali per i minorenni	390	13	403
Nei Centri di prima accoglienza	0	0	0
Per indagini sociali e progetti trattamentali ⁽²⁾	2.245	261	2.506
In altra situazione ⁽³⁾	6.241	783	7.024
Totale soggetti in carico alla data considerata	12.429	1.280	13.709

Frequentanti i Centri diurni polifunzionali

N. minori frequentanti alla data considerata	94	11	105
---	-----------	-----------	------------

Note:

(1) I dati riguardano i minorenni e giovani adulti in carico agli USSM per l'esecuzione di un provvedimento e/o per indagini sociali e progetti trattamentali.

Sono compresi i soggetti presenti nei Servizi residenziali che sono anche in carico agli USSM.

(2) Sono i soggetti in carico solo per indagini e progetti; sono esclusi coloro che sono in carico anche per provvedimenti in esecuzione in area penale esterna o interna, già considerati nelle precedenti voci della tabella.

(3) I dati sono riferiti ai soggetti in carico agli Uffici di servizio sociale per i minorenni per i quali si è conclusa l'esecuzione di una misura o è stata già evasa una richiesta dell'Autorità Giudiziaria, che sono in attesa di un'udienza.

I dati sono acquisiti dal Sistema Informativo dei Servizi Minorili (SISM) e sono riferiti alla situazione alla data del 15 agosto 2022; l'elaborazione è stata effettuata in data 22 agosto 2022.

UFFICI DI SERVIZIO SOCIALE PER I MINORENNI

DATI DI FLUSSO

Tabella 1 – Minorenni e giovani adulti in carico agli Uffici di servizio sociale per i minorenni, secondo il periodo di presa in carico, la nazionalità e il sesso. Anno 2022 - fino al 15 agosto.

Periodo di presa in carico	Italiani			Stranieri			Totale		
	m	f	mf	m	f	mf	m	f	mf
Presi in carico per la prima volta nel 2022	3.413	450	3.863	924	94	1.018	4.337	544	4.881
Già precedentemente in carico	9.704	969	10.673	2.804	310	3.114	12.508	1.279	13.787
Totale	13.117	1.419	14.536	3.728	404	4.132	16.845	1.823	18.668

Tabella 2a - Minorenni e giovani adulti in carico agli Uffici di servizio sociale per i minorenni, secondo l'età alla prima presa in carico, la nazionalità e il sesso. Anno 2022 - fino al 15 agosto.

Età alla prima presa in carico	Italiani			Stranieri			Totale		
	m	f	mf	m	f	mf	m	f	mf
meno di 14 anni	105	21	126	23	4	27	128	25	153
14 anni	870	88	958	229	55	284	1.099	143	1.242
15 anni	2.104	266	2.370	525	72	597	2.629	338	2.967
16 anni	3.081	339	3.420	819	89	908	3.900	428	4.328
17 anni	3.318	342	3.660	992	86	1.078	4.310	428	4.738
giovani adulti	3.639	363	4.002	1.140	98	1.238	4.779	461	5.240
Totale	13.117	1.419	14.536	3.728	404	4.132	16.845	1.823	18.668

Tabella 2b - Minorenni e giovani adulti in carico agli Uffici di servizio sociale per i minorenni, secondo l'età nel periodo considerato, la nazionalità e il sesso. Anno 2022 - fino al 15 agosto.

Età nel periodo considerato	Italiani			Stranieri			Totale		
	m	f	mf	m	f	mf	m	f	mf
meno di 14 anni	56	12	68	10	1	11	66	13	79
14 anni	265	51	316	65	13	78	330	64	394
15 anni	901	133	1.034	194	27	221	1.095	160	1.255
16 anni	1.817	243	2.060	416	46	462	2.233	289	2.522
17 anni	2.652	288	2.940	685	54	739	3.337	342	3.679
giovani adulti	7.426	692	8.118	2.358	263	2.621	9.784	955	10.739
Totale	13.117	1.419	14.536	3.728	404	4.132	16.845	1.823	18.668

L'età è calcolata all'inizio dell'anno per i soggetti in carico da periodi precedenti, alla presa in carico per i nuovi soggetti.

I dati sono acquisiti dal Sistema Informativo dei Servizi Minorili (SISM) e sono riferiti alla situazione alla data del 15 agosto 2022; l'elaborazione è stata effettuata in data 22 agosto 2022.

Tabella 3 - Minorenni e giovani adulti in carico agli Uffici di servizio sociale per i minorenni, secondo la provenienza e il sesso. Anno 2022 - fino al 15 agosto.

Paesi di provenienza	Sesso		Totale
	maschi	femmine	
Italia	13.117	1.419	14.536
Altri Paesi dell'Unione Europea	650	164	814
di cui: Croazia	35	35	70
Romania	515	108	623
Altri Paesi europei	785	118	903
di cui: Albania	396	17	413
Bosnia-Erzegovina	77	58	135
Kosovo	53	1	54
Moldova	71	8	79
Serbia	62	17	79
Ucraina	52	8	60
Africa	1.850	88	1.938
di cui: Algeria	51	4	55
Costa d'Avorio	56	3	59
Egitto	195	1	196
Gambia	100	0	100
Marocco	790	29	819
Nigeria	42	20	62
Senegal	113	1	114
Tunisia	348	12	360
America	193	15	208
Asia	247	19	266
di cui: Afghanistan	45	10	55
Pakistan	56	2	58
Apolidi	3	0	3
Totale	16.845	1.823	18.668

La tabella riporta il dettaglio dei Paesi per i quali il numero di minori è risultato pari o superiore a 50.

Tabella 4 - Minorenni e giovani adulti in carico agli Uffici di servizio sociale per i minorenni, secondo la sede e il periodo di presa in carico. Anno 2022 - fino al 15 agosto.

USSM	Periodo di presa in carico		Totale
	Presi in carico per la prima volta nel 2022	Già precedentemente in carico	
Ancona	204	664	868
Bari	337	801	1.138
Bologna	387	1.013	1.400
Bolzano	157	139	296
Brescia	372	823	1.195
Cagliari	97	380	477
Caltanissetta	219	589	808
Campobasso	45	179	224
Catania	233	865	1.098
Catanzaro	216	454	670
Firenze	224	671	895
Genova	158	424	582
L'Aquila	139	479	618
Lecce	142	353	495
Messina	122	327	449
Milano	184	556	740
Napoli	344	741	1.085
Palermo	269	813	1.082
Perugia	143	238	381
Potenza	116	320	436
Reggio Calabria	119	217	336
Roma	488	1.389	1.877
Salerno	80	275	355
Sassari	54	247	301
Taranto	72	183	255
Torino	224	610	834
Trento	59	197	256
Trieste	110	309	419
Venezia	102	272	374

I soggetti in carico a più USSM sono conteggiati in corrispondenza di ciascuno di essi; la somma dei dati delle diverse sedi USSM è superiore al numero effettivo dei soggetti in carico nel periodo in esame e, per questo motivo, non è riportata in tabella.

I dati sono acquisiti dal Sistema Informativo dei Servizi Minorili (SISM) e sono riferiti alla situazione alla data del 15 agosto 2022; l'elaborazione è stata effettuata in data 22 agosto 2022.

Tabella 5 – Reati dei minorenni e giovani adulti in carico agli Uffici di servizio sociale per i minorenni, secondo la categoria. Anno 2022 - fino al 15 agosto.

REATI	Italiani			Stranieri			Totale		
	m	f	mf	m	f	mf	m	f	mf
DELITTI									
Contro la persona	10.913	1.093	12.006	3.521	236	3.757	14.434	1.329	15.763
di cui: Omicidio volontario consumato	62	7	69	29	0	29	91	7	98
Omicidio volontario tentato	170	5	175	50	0	50	220	5	225
Percosse	491	90	581	195	22	217	686	112	798
Lesioni personali volontarie	4.684	439	5.123	1.657	114	1.771	6.341	553	6.894
Lesioni personali colpose	125	17	142	4	0	4	129	17	146
Rissa	594	50	644	206	17	223	800	67	867
Sfruttamento pornografia minorile	350	20	370	43	0	43	393	20	413
Detenzione di materiale pornografico coinvolgente minori	161	11	172	12	0	12	173	11	184
Sequestro di persona	87	7	94	82	1	83	169	8	177
Violenze sessuali	714	15	729	269	5	274	983	20	1.003
Atti sessuali con minorenne	99	1	100	14	0	14	113	1	114
Violenza privata	608	51	659	230	17	247	838	68	906
Minaccia	1.537	209	1.746	494	41	535	2.031	250	2.281
Atti persecutori (stalking)	608	80	688	121	7	128	729	87	816
Violazione di domicilio	141	16	157	38	3	41	179	19	198
Diffamazione	116	46	162	24	2	26	140	48	188
Contro famiglia, moralità pubblica, buon costume	569	59	628	118	7	125	687	66	753
di cui: Maltrattamenti in famiglia	525	53	578	95	6	101	620	59	679
Contro il patrimonio	13.088	890	13.978	6.810	1.036	7.846	19.898	1.926	21.824
di cui: Furto	5.329	501	5.830	2.974	841	3.815	8.303	1.342	9.645
Rapina	3.299	142	3.441	2.134	106	2.240	5.433	248	5.681
Estorsione	771	29	800	310	17	327	1.081	46	1.127
Danni	1.950	141	2.091	665	36	701	2.615	177	2.792
Truffa	113	21	134	75	3	78	188	24	212
Ricettazione	1.491	39	1.530	602	33	635	2.093	72	2.165
Contro l'incolumità pubblica	4.377	156	4.533	977	14	991	5.354	170	5.524
di cui: stupefacenti	4.054	141	4.195	888	12	900	4.942	153	5.095
Incendio	98	3	101	26	2	28	124	5	129
Danneggiamento seguito da incendio	177	11	188	53	0	53	230	11	241
Contro la fede pubblica	574	85	659	289	79	368	863	164	1.027
di cui: Falsità in atti e persone	502	80	582	275	79	354	777	159	936
Contro Stato, altre istituzioni, ordine pubblico	2.515	232	2.747	1.059	79	1.138	3.574	311	3.885
di cui: Violenza, resistenza a P.U.	2.128	125	2.253	890	61	951	3.018	186	3.204
Altri delitti	709	38	747	83	7	90	792	45	837
di cui: Armi	477	17	494	14	0	14	491	17	508
Codice della strada	48	3	51	5	0	5	53	3	56
Totale DELITTI	32.745	2.553	35.298	12.857	1.458	14.315	45.602	4.011	49.613
CONTRAVVENZIONI	2.517	156	2.673	784	62	846	3.301	218	3.519
di cui: Ordine pubblico e tranquillità pubblica	528	74	602	127	14	141	655	88	743
Incolumità pubblica	162	7	169	36	0	36	198	7	205
Prevenzione di talune specie di reati	119	4	123	25	21	46	144	25	169
Armi	1.463	61	1.524	559	26	585	2.022	87	2.109
Codice della strada	203	10	213	15	0	15	218	10	228
SANZIONI AMMINISTRATIVE	338	3	341	59	1	60	397	4	401
di cui: Codice della strada	318	2	320	55	0	55	373	2	375
TOTALE COMPLESSIVO	35.600	2.712	38.312	13.700	1.521	15.221	49.300	4.233	53.533

I dati sono riferiti ai reati dei procedimenti penali a carico dei minori nel periodo in esame; il numero dei reati è superiore al numero dei minori in quanto un minore può avere a carico uno o più reati.

La tabella riporta il dettaglio delle tipologie di reato con frequenza pari o superiore a 100 o di particolare interesse.

I dati sono acquisiti dal Sistema Informativo dei Servizi Minorili (SISM) e sono riferiti alla situazione alla data del 15 agosto 2022; l'elaborazione è stata effettuata in data 22 agosto 2022.

Tabella 6 – Minorenni e giovani adulti in carico agli Uffici di servizio sociale per i minorenni negli anni dal 2007 al 2021 secondo la nazionalità e il sesso.

Anni	Italiani			Stranieri			Totale		
	m	f	mf	m	f	mf	m	f	mf
2007	10.689	1.083	11.772	2.516	456	2.972	13.205	1.539	14.744
2008	13.015	1.382	14.397	2.944	473	3.417	15.959	1.855	17.814
2009	14.023	1.457	15.480	2.981	424	3.405	17.004	1.881	18.885
2010	14.335	1.337	15.672	2.387	304	2.691	16.722	1.641	18.363
2011	15.260	1.624	16.884	2.870	403	3.273	18.130	2.027	20.157
2012	14.885	1.745	16.630	3.322	455	3.777	18.207	2.200	20.407
2013	14.509	1.713	16.222	3.469	522	3.991	17.978	2.235	20.213
2014	14.192	1.748	15.940	3.661	594	4.255	17.853	2.342	20.195
2015	14.136	1.777	15.913	3.937	688	4.625	18.073	2.465	20.538
2016	14.492	1.871	16.363	4.691	794	5.485	19.183	2.665	21.848
2017	13.533	1.680	15.213	4.559	694	5.253	18.092	2.374	20.466
2018	14.091	1.692	15.783	4.859	663	5.522	18.950	2.355	21.305
2019	14.027	1.689	15.716	4.678	569	5.247	18.705	2.258	20.963
2020	13.162	1.509	14.671	3.893	455	4.348	17.055	1.964	19.019
2021	14.567	1.630	16.197	4.147	453	4.600	18.714	2.083	20.797

Grafico 1 – Minorenni e giovani adulti in carico agli Uffici di servizio sociale per i minorenni negli anni dal 2007 al 2021 secondo la nazionalità.



Grafico 2 – Minorenni e giovani adulti in carico agli Uffici di servizio sociale per i minorenni negli anni dal 2007 al 2021 secondo il periodo di presa in carico.



Grafico 3 – Minorenni e giovani adulti in carico agli Uffici di servizio sociale per i minorenni nell'anno 2021 secondo il periodo di presa in carico.

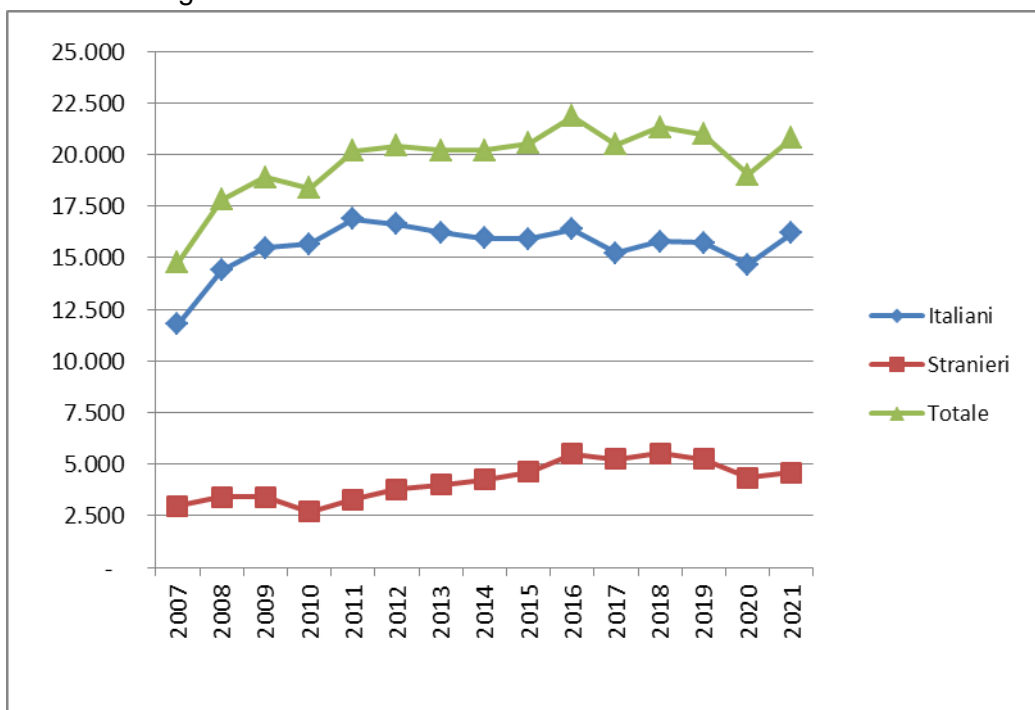

CENTRI DI PRIMA ACCOGLIENZA

Tabella 7 – Ingressi e presenze nei Centri di prima accoglienza nell'anno 2022, per sede di CPA. Situazione al 15 agosto.

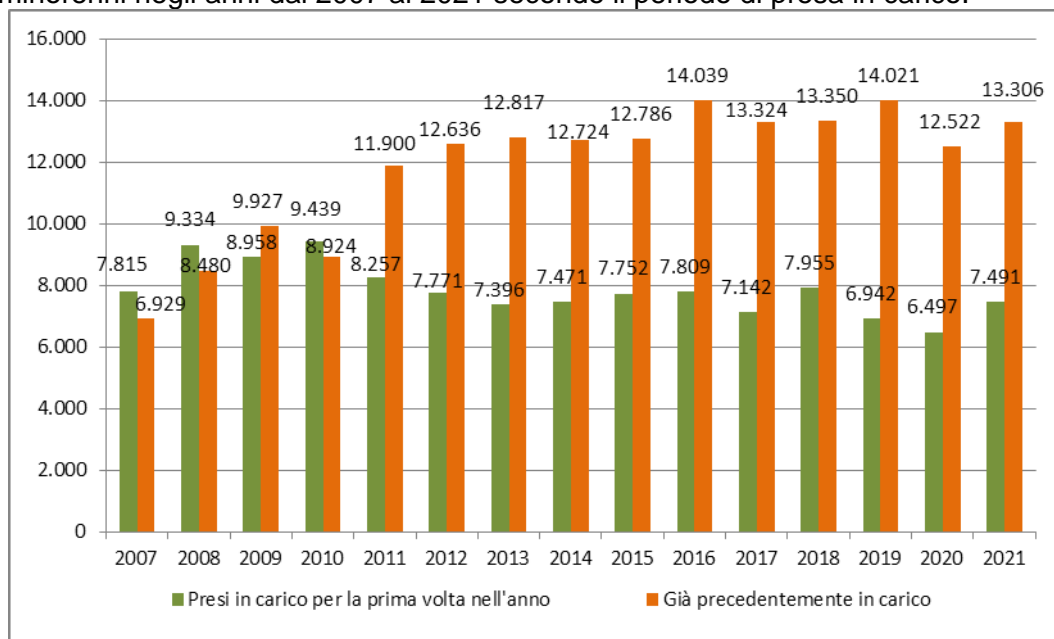
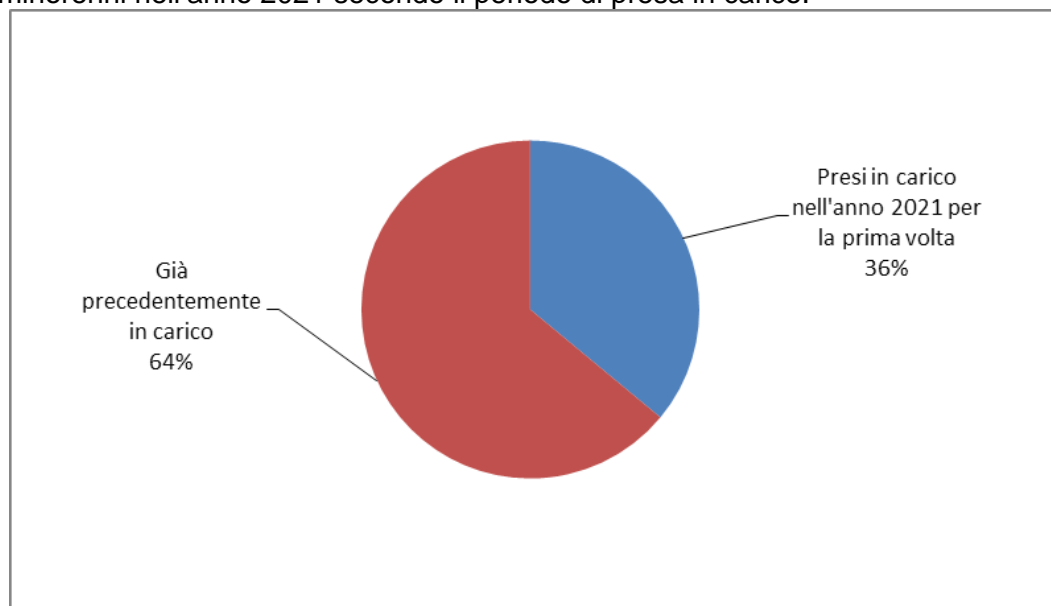
CPA	Ingressi stabili (compresi trasferimenti tra CPA)	Presenza media giornaliera	Presenti al 15 agosto 2022
Torino	70	1,4	0
Genova	73	1,0	0
Milano	0	0,0	0
Treviso	51	0,7	0
Bologna	53	0,7	0
Firenze	14	0,2	1
Roma	82	1,2	0
Ancona	7	0,1	0
L'Aquila	2	0,0	0
Napoli (*)	33	0,4	0
Nisida (NA) (*)	0	0,0	0
Salerno	5	0,1	0
Bari	10	0,2	0
Lecce	6	0,1	0
Catanzaro	4	0,1	0
Potenza	4	0,0	0
Palermo	18	0,2	0
Messina	3	0,0	0
Caltanissetta	2	0,0	0
Catania	23	0,3	0
Quartucciu (CA)	4	0,1	0
Sassari	4	0,0	0
Totale	468	7,0	1

(*) Napoli = maschile; Nisida (NA) = femminile.

CPA Milano: attività sospesa dal 26/03/2021; l'utenza è accolta dal CPA di Torino.

I dati sono acquisiti dal Sistema Informativo dei Servizi Minorili (SISM) e sono riferiti alla situazione alla data del 15 agosto 2022; l'elaborazione è stata effettuata in data 22 agosto 2022.

Tabella 8 – Ingressi nei Centri di prima accoglienza secondo l'età, la nazionalità e il sesso. Anno 2022 - fino al 15 agosto.

Età	Italiani			Stranieri			Totale		
	m	f	mf	m	f	mf	m	f	mf
meno di 14 anni	0	0	0	0	1	1	0	1	1
14 anni	17	2	19	13	4	17	30	6	36
15 anni	30	2	32	29	3	32	59	5	64
16 anni	77	1	78	67	5	72	144	6	150
17 anni	100	4	104	102	7	109	202	11	213
18 anni e oltre	0	0	0	1	0	1	1	0	1
Totale	224	9	233	212	20	232	436	29	465

Tabella 9 - Ingressi nei Centri di prima accoglienza secondo la provenienza e il sesso. Anno 2022 - fino al 15 agosto.

Paesi di provenienza	Sesso		Totale
	maschi	femmine	
Italia	224	9	233
Altri Paesi dell'Unione Europea	17	4	21
di cui: Croazia	2	2	4
Romania	11	1	12
Altri Paesi europei	30	9	39
di cui: Albania	8	0	8
Bosnia-Erzegovina	10	6	16
Moldova	3	0	3
Serbia	6	2	8
Africa	150	6	156
di cui: Algeria	6	1	7
Egitto	20	0	20
Marocco	68	5	73
Senegal	11	0	11
Tunisia	41	0	41
America	6	1	7
Asia	8	0	8
di cui: Bangladesh	3	0	3
Pakistan	3	0	3
Apolidi	1	0	1
Totale	436	29	465

La tabella riporta il dettaglio dei Paesi per i quali il numero di minori è risultato pari o superiore a 3.

Tabella 10 – Delitti a carico dei minori entrati nei Centri di prima accoglienza secondo la categoria. Anno 2022 - fino al 15 agosto.

DELITTI	Italiani			Stranieri			Totale		
	m	f	mf	m	f	mf	m	f	mf
Contro la persona	52	1	53	47	7	54	99	8	107
di cui: Omicidio volontario consumato	10	0	10	0	0	0	10	0	10
Omicidio volontario tentato	10	0	10	6	0	6	16	0	16
Lesioni personali volontarie	24	1	25	21	7	28	45	8	53
Sequestro di persona	0	0	0	4	0	4	4	0	4
Violenze sessuali	2	0	2	12	0	12	14	0	14
Violenza privata	2	0	2	1	0	1	3	0	3
Contro la famiglia, la moralità pubblica, il buon costume	3	0	3	1	0	1	4	0	4
di cui: Maltrattamenti in famiglia	3	0	3	1	0	1	4	0	4
Contro il patrimonio	139	10	149	188	26	214	327	36	363
di cui: Furto	34	9	43	63	11	74	97	20	117
Rapina	81	1	82	111	13	124	192	14	206
Estorsione	9	0	9	6	1	7	15	1	16
Danni a cose, animali, terreni	1	0	1	3	0	3	4	0	4
Ricettazione	14	0	14	5	1	6	19	1	20
Contro l'incolumità pubblica	98	3	101	42	0	42	140	3	143
di cui: Stupefacenti	98	3	101	42	0	42	140	3	143
Contro la fede pubblica	1	0	1	4	3	7	5	3	8
di cui: Falsità in atti e persone	1	0	1	4	3	7	5	3	8
Contro lo Stato, le altre istituzioni sociali e l'ordine pubblico	14	0	14	26	0	26	40	0	40
di cui: Violenza, resistenza, oltraggio	14	0	14	25	0	25	39	0	39
Altri delitti	17	0	17	6	0	6	23	0	23
di cui: Armi	17	0	17	1	0	1	18	0	18
Norme in materia di immigrazione	0	0	0	5	0	5	5	0	5
Totale DELITTI	324	14	338	314	36	350	638	50	688

La tabella riporta il dettaglio dei delitti con frequenza pari o superiori a 3.

I dati sono riferiti ai delitti per i quali i minori sono entrati in CPA; il numero dei delitti è superiore al numero degli ingressi in quanto un minore può essere entrato nella struttura per uno o più delitti.

Tabella 11 – Uscite dai Centri di prima accoglienza secondo il provvedimento di dimissione, la nazionalità e il sesso. Anno 2022 - fino al 15 agosto.

Uscite	Italiani			Stranieri			Totale		
	m	f	mf	m	f	mf	m	f	mf
Con applicazione misura cautelare									
Prescrizioni	17	1	18	7	4	11	24	5	29
Permanenza in casa	61	1	62	20	2	22	81	3	84
Collocamento in comunità	87	3	90	87	10	97	174	13	187
Custodia cautelare	40	3	43	81	1	82	121	4	125
Altre uscite									
Remissione in libertà	14	1	15	11	3	14	25	4	29
Decorrenza dei termini	0	0	0	0	0	0	0	0	0
Minore di 14 anni	0	0	0	0	0	0	0	0	0
Minore in stato gravidanza	0	0	0	0	0	0	0	0	0
Estraneità al fatto	0	0	0	0	0	0	0	0	0
Mancanza di altri presupposti	1	0	1	2	0	2	3	0	3
Maggiorenne	0	0	0	1	0	1	1	0	1
Totale	220	9	229	209	20	229	429	29	458

I dati sono acquisiti dal Sistema Informativo dei Servizi Minorili (SISM) e sono riferiti alla situazione alla data del 15 agosto 2022; l'elaborazione è stata effettuata in data 22 agosto 2022.

Tabella 12 - Ingressi nei Centri di prima accoglienza negli anni dal 2007 al 2021 secondo la nazionalità e il sesso.

Anni	Italiani			Stranieri			Totale		
	m	f	mf	m	f	mf	m	f	mf
2007	1.469	76	1.545	1.236	604	1.840	2.705	680	3.385
2008	1.462	85	1.547	1.021	340	1.361	2.483	425	2.908
2009	1.443	51	1.494	704	224	928	2.147	275	2.422
2010	1.355	68	1.423	616	214	830	1.971	282	2.253
2011	1.337	75	1.412	696	235	931	2.033	310	2.343
2012	1.191	65	1.256	668	269	937	1.859	334	2.193
2013	951	67	1.018	690	312	1.002	1.641	379	2.020
2014	689	38	727	565	256	821	1.254	294	1.548
2015	613	40	653	579	206	785	1.192	246	1.438
2016	658	48	706	517	158	675	1.175	206	1.381
2017	583	37	620	484	171	655	1.067	208	1.275
2018	579	39	618	318	154	472	897	193	1.090
2019	501	32	533	304	82	386	805	114	919
2020	322	20	342	213	44	257	535	64	599
2021	319	19	338	219	23	242	538	42	580

Grafico 4 - Ingressi nei Centri di prima accoglienza negli anni dal 2007 al 2021, secondo la nazionalità.

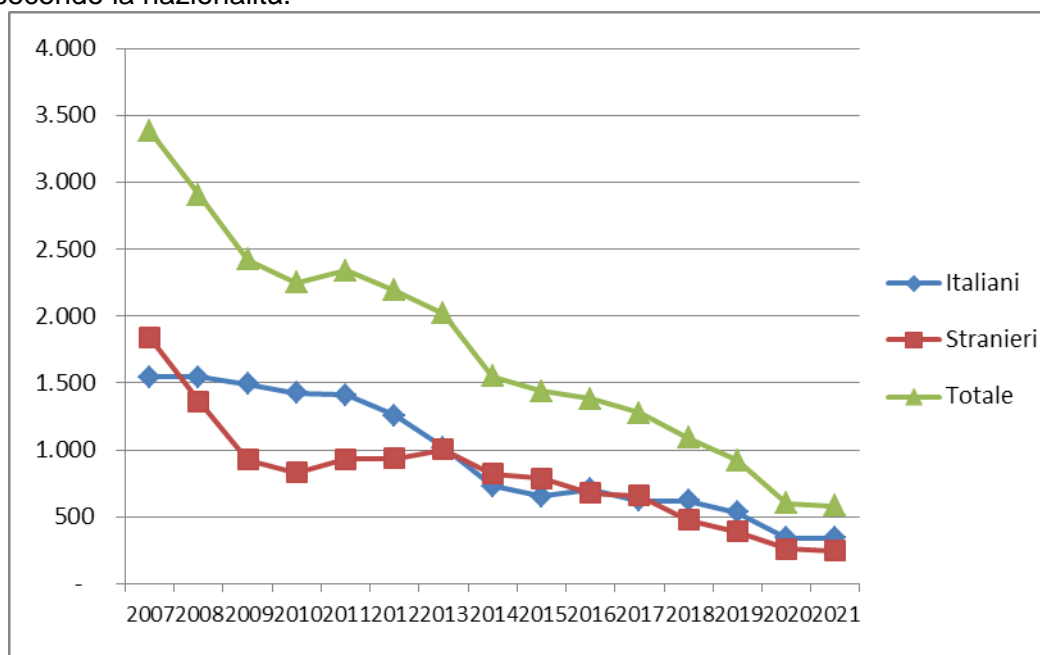

COMUNITA'

Tabella 13 - Ingressi e presenze nelle Comunità nell'anno 2022. Comunità ministeriali e private. Situazione al 15 agosto.

a. Comunità ministeriali

Comunità ministeriali	Collocamenti (compresi trasferimenti tra Comunità)	Presenza media giornaliera	Presenti al 15 agosto 2022
Bologna	38	6,1	4
Catanzaro	23	8,7	8
Reggio Calabria	13	5,1	6
Totale	74	19,9	18

b. Comunità private per regione della struttura.

Comunità private per regione	Collocamenti (compresi trasferimenti tra Comunità)	Presenza media giornaliera	Presenti al 15 agosto 2022
Piemonte	45	39,4	42
Valle D'Aosta	0	0,4	0
Liguria	10	9,4	9
Lombardia	309	201,9	199
Veneto	90	50,4	47
Trentino Alto Adige	3	4,1	3
Friuli Venezia Giulia	12	6,3	7
Emilia Romagna	77	71,1	68
Toscana	45	26,5	23
Umbria	16	10,5	12
Marche	31	31,9	34
Lazio	97	67,5	65
Abruzzo	9	7,7	9
Molise	1	0,0	0
Campania	139	125,0	123
Puglia	94	71,1	68
Basilicata	2	5,4	5
Calabria	18	12,8	15
Sicilia	124	110,9	103
Sardegna	26	36,2	38
Totale	1.148	888,5	870

I dati sono acquisiti dal Sistema Informativo dei Servizi Minorili (SISM) e sono riferiti alla situazione alla data del 15 agosto 2022; l'elaborazione è stata effettuata in data 22 agosto 2022.

c. Comunità private per Centro Giustizia Minorile inviante

Comunità private per Centro Giustizia Minorile	Collocamenti (compresi trasferimenti tra Comunità)	Presenza media giornaliera	Presenti al 15 agosto 2022
Torino	84	59,0	62
Milano	340	224,3	224
Venezia	113	67,4	67
Bologna	92	79,8	80
Firenze	48	37,6	32
Roma	97	77,6	74
Napoli	133	120,9	119
Bari	79	56,5	54
Catanzaro	25	21,7	25
Cagliari	27	38,5	42
Palermo	110	105,1	91
Totale	1.148	888,5	870

d. Riepilogo

Comunità	Collocamenti (compresi trasferimenti tra Comunità)	Presenza media giornaliera	Presenti al 15 agosto 2022
Comunità ministeriali	74	19,9	18
Comunità private	1.148	888,5	870
Totale	1.222	908,4	888

Tabella 14 – Collocamenti in Comunità secondo il motivo, la nazionalità e il sesso. Anno 2022 - fino al 15 agosto.

Motivo	Italiani			Stranieri			Totale		
	m	f	mf	m	f	mf	m	f	mf
Per misura cautelare del collocamento in comunità	347	17	364	187	14	201	534	31	565
Da prescrizioni, per trasformazione misura	0	0	0	0	1	1	0	1	1
Da permanenza in casa, per trasformazione misura	1	0	1	5	0	5	6	0	6
Da IPM, per trasformazione misura	48	1	49	47	0	47	95	1	96
Da IPM, per fine aggravamento	71	0	71	47	3	50	118	3	121
Per messa alla prova	101	6	107	61	4	65	162	10	172
Per applicazione misure penali di comunità/alternative	13	1	14	18	0	18	31	1	32
Per misura di sicurezza	18	0	18	4	0	4	22	0	22
Per libertà controllata	0	0	0	0	0	0	0	0	0
Per arresto, fermo o accompagnamento	8	1	9	9	0	9	17	1	18
Totale	607	26	633	378	22	400	985	48	1.033

I dati sono acquisiti dal Sistema Informativo dei Servizi Minorili (SISM) e sono riferiti alla situazione alla data del 15 agosto 2022; l'elaborazione è stata effettuata in data 22 agosto 2022.

Tabella 15 – Collocamenti in Comunità secondo l'età, la nazionalità e il sesso. Anno 2022 - fino al 15 agosto.

Età	Italiani			Stranieri			Totale		
	m	f	mf	m	f	mf	m	f	mf
meno di 14 anni	0	1	1	0	1	1	0	2	2
14 anni	27	2	29	26	3	29	53	5	58
15 anni	90	3	93	36	4	40	126	7	133
16 anni	167	9	176	92	6	98	259	15	274
17 anni	205	5	210	159	8	167	364	13	377
giovani adulti	118	6	124	65	0	65	183	6	189
Totale	607	26	633	378	22	400	985	48	1.033

Tabella 16 - Collocamenti in Comunità secondo la provenienza e il sesso. Anno 2022 - fino al 15 agosto.

Paesi di provenienza	Sesso		Totale
	maschi	femmine	
Italia	607	26	633
Altri Paesi dell'Unione Europea	37	8	45
di cui: Croazia	5	3	8
Romania	25	3	28
Altri Paesi europei	61	6	67
di cui: Albania	19	0	19
Bosnia-Erzegovina	10	2	12
Kosovo	3	0	3
Macedonia	2	2	4
Moldova	11	1	12
Federazione Russa	2	1	3
Serbia	7	0	7
Ucraina	5	0	5
Africa	248	8	256
di cui: Algeria	10	3	13
Costa d'Avorio	3	0	3
Egitto	36	0	36
Marocco	122	4	126
Nigeria	2	1	3
Senegal	12	0	12
Tunisia	54	0	54
America	18	0	18
di cui: Brasile	3	0	3
Colombia	3	0	3
Repubblica Dominicana	3	0	3
Ecuador	3	0	3
Asia	13	0	13
di cui: Bangladesh	3	0	3
Apolide	1	0	1
Totale	985	48	1.033

La tabella riporta il dettaglio dei Paesi per i quali il numero di minori è risultato pari o superiore a 3.

I dati sono acquisiti dal Sistema Informativo dei Servizi Minorili (SISM) e sono riferiti alla situazione alla data del 15 agosto 2022; l'elaborazione è stata effettuata in data 22 agosto 2022.

Tabella 17 – Delitti a carico dei minorenni e giovani adulti collocati in Comunità secondo la categoria. Anno 2022 - fino al 15 agosto.

DELITTI	Italiani			Stranieri			Totale		
	m	f	mf	m	f	mf	m	f	mf
Contro la persona	236	10	246	115	12	127	351	22	373
di cui: Omicidio volontario consumato	7	0	7	5	0	5	12	0	12
Omicidio volontario tentato	28	0	28	5	0	5	33	0	33
Percosse	9	1	10	6	1	7	15	2	17
Lesioni personali volontarie	113	5	118	66	10	1	179	15	194
Rissa	15	1	16	0	0	1	15	1	16
Deformazione dell'aspetto della persona mediante lesioni permanenti al viso	5	0	5	0	0	1	5	0	5
Sequestro di persona	5	0	5	7	0	1	12	0	12
Violenze sessuali	20	0	20	10	0	1	30	0	30
Atti sessuali con minorenne	3	0	3	1	0	1	4	0	4
Violenza privata	6	2	8	3	0	1	9	2	11
Minaccia	16	0	16	6	1	7	22	1	23
Atti persecutori (stalking)	7	1	8	3	0	3	10	1	11
Contro famiglia, moralità pubblica, buon costume	64	4	68	14	0	14	78	4	82
di cui: Maltrattamenti in famiglia	63	4	67	13	0	13	76	4	80
Contro il patrimonio	508	33	541	430	25	455	938	58	996
di cui: Furto	134	15	149	116	10	126	250	25	275
Rapina	265	14	279	249	12	261	514	26	540
Estorsione	44	2	46	25	2	27	69	4	73
Danni	24	1	25	23	0	23	47	1	48
Ricettazione	38	0	0	14	1	15	52	1	53
Riciclaggio	3	1	0	0	0	0	3	1	4
Contro l'incolumità pubblica	154	2	156	58	0	58	212	2	214
di cui: Stupefacenti	146	2	148	57	0	57	203	2	205
Incendio	4	0	4	0	0	0	4	0	4
Danneggiamento seguito da incendio	4	0	4	0	0	0	4	0	4
Contro la fede pubblica	10	1	11	6	3	9	16	4	20
di cui: Falsità in atti e persone	8	1	9	6	3	9	14	4	18
Contro Stato, altre istituzioni, ordine pubblico	49	2	51	37	0	37	86	2	88
di cui: Violenza, resistenza a P.U.	42	2	44	33	0	33	75	2	77
Associazione per delinquere	3	0	3	4	0	4	7	0	7
Associazione di tipo mafioso	4	0	4	0	0	0	4	0	4
Altri delitti	29	1	30	9	0	9	38	1	39
di cui: Armi	26	1	27	1	0	1	27	1	28
Norme in materia di immigrazione	0	0	0	8	0	8	8	0	8
Totale DELITTI	1.050	53	1.103	669	40	709	1.719	93	1.812

La tabella riporta il dettaglio dei delitti con frequenza pari o superiori a 3.

I dati sono riferiti ai delitti per i quali i soggetti sono stati collocati in Comunità; il numero dei delitti è superiore al numero degli ingressi in quanto un minore può essere entrato nella struttura per uno o più delitti.

I dati sono acquisiti dal Sistema Informativo dei Servizi Minorili (SISM) e sono riferiti alla situazione alla data del 15 agosto 2022; l'elaborazione è stata effettuata in data 22 agosto 2022.

Tabella 18 – Collocamenti in Comunità negli anni dal 2007 al 2021 secondo la nazionalità e il sesso.

Anni	Italiani			Stranieri			Totale		
	m	f	mf	m	f	mf	m	f	mf
2007	1.056	46	1.102	667	127	794	1.723	173	1.896
2008	1.130	65	1.195	651	119	770	1.781	184	1.965
2009	1.160	52	1.212	542	71	613	1.702	123	1.825
2010	1.189	59	1.248	490	83	573	1.679	142	1.821
2011	1.222	75	1.297	540	89	629	1.762	164	1.926
2012	1.225	60	1.285	631	122	753	1.856	182	2.038
2013	1.119	70	1.189	594	111	705	1.713	181	1.894
2014	929	50	979	583	154	737	1.512	204	1.716
2015	864	56	920	623	145	768	1.487	201	1.688
2016	965	64	1.029	691	103	794	1.656	167	1.823
2017	1.042	68	1.110	622	105	727	1.664	173	1.837
2018	1.149	73	1.222	631	108	739	1.780	181	1.961
2019	1.184	72	1.256	583	86	669	1.767	158	1.925
2020	911	51	962	467	39	506	1.378	90	1.468
2021	954	77	1.031	494	37	531	1.448	114	1.562

Grafico 5 – Collocamenti in Comunità negli anni dal 2007 al 2021, secondo la nazionalità.



Tabella 19 – Presenza media giornaliera nelle Comunità nel periodo dal 2007 al 2021, secondo la nazionalità e il sesso.

Anni	Italiani			Stranieri			Totale		
	m	f	mf	m	f	mf	m	f	mf
2007	343	21	364	164	16	180	508	37	544
2008	419	28	447	216	14	230	635	42	677
2009	495	29	524	228	12	240	723	41	764
2010	578	29	607	205	15	220	783	44	827
2011	613	37	650	234	20	253	847	57	904
2012	632	43	675	262	20	282	894	63	957
2013	597	38	635	267	23	290	864	61	925
2014	518	33	551	262	24	286	780	57	837
2015	508	30	538	247	23	270	755	53	808
2016	521	34	555	281	21	302	802	55	857
2017	558	39	597	315	25	339	873	63	936
2018	631	40	671	312	29	341	943	69	1.012
2019	699	54	752	287	34	321	986	88	1.073
2020	662	36	698	272	22	294	934	58	992
2021	653	45	698	256	12	268	909	57	966

Grafico 6 – Presenza media giornaliera nelle Comunità nel periodo dal 2007 al 2021, secondo la nazionalità.

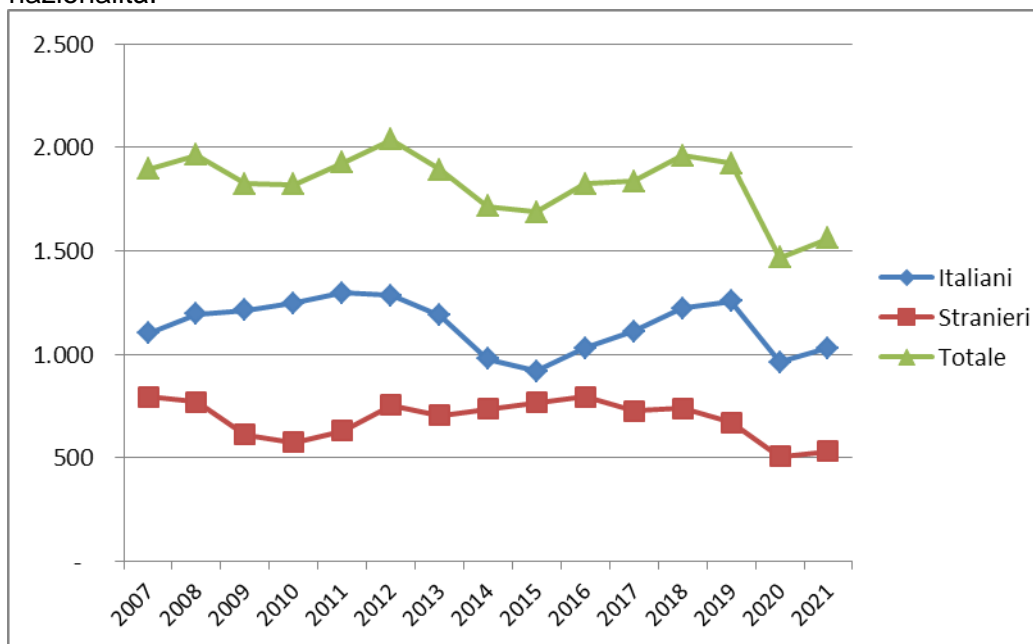
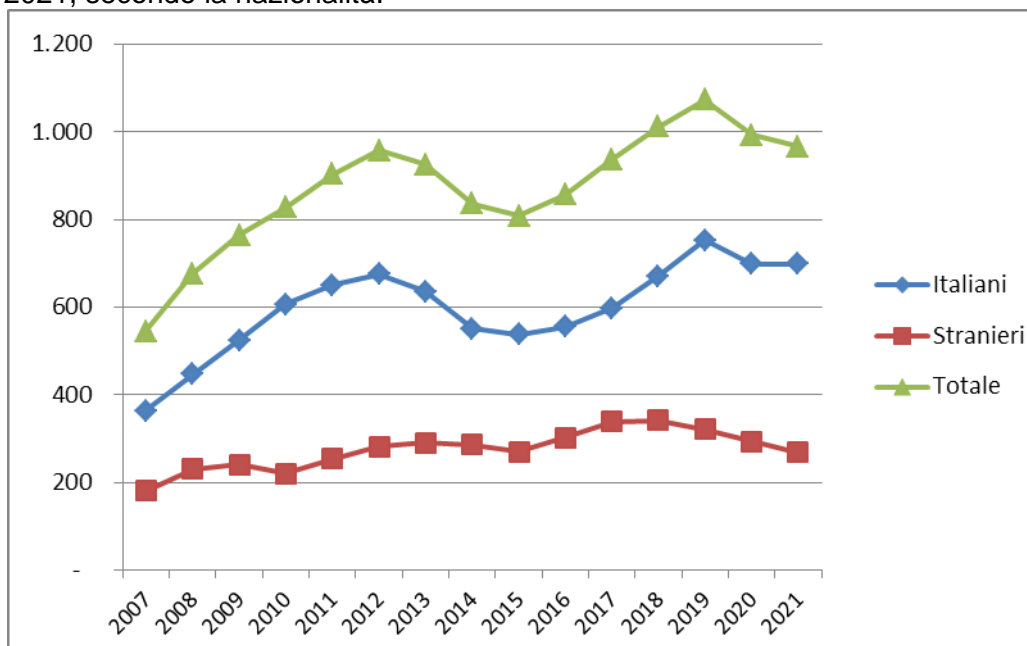

ISTITUTI PENALI PER I MINORENNI

Tabella 20 - Ingressi e presenze negli Istituti penali per i minorenni nell'anno 2022, per sede. Situazione al 15 agosto.

IPM	Ingresso stabile (compresi trasferimenti tra IPM)	Presenza media giornaliera	Presenti al 15 agosto 2022
Torino	90	41,2	49
Pontremoli (MS) (*)	31	6,1	4
Milano	127	37,8	39
Treviso	20	5,7	0
Bologna	77	38,7	44
Firenze	35	16,1	17
Roma (**)	87	30,5	38
Nisida (NA) (**)	87	43,6	58
Airola (BN)	47	30,0	33
Bari	54	17,0	24
Potenza	23	11,4	15
Catanzaro	31	13,6	20
Palermo	40	19,7	26
Catania	43	24,0	32
Acireale (CT)	17	11,8	13
Caltanissetta	20	6,7	10
Quartucciu (CA)	17	10,2	12
Totale	846	364,1	434

(*) solo femminile

(**) con sezione femminile

IPM Treviso: attività sospesa dal 13.04.2022.

I dati sono acquisiti dal Sistema Informativo dei Servizi Minorili (SISM) e sono riferiti alla situazione alla data del 15 agosto 2022; l'elaborazione è stata effettuata in data 22 agosto 2022.

Tabella 21 - Detenuti presenti negli IPM alla data del 15 agosto 2022, secondo la sede dell'IPM e l'età.

IPM	Minorenni		Giovani adulti		Totale
	14-15 anni	16-17 anni	18-20 anni	21-24 anni	
Torino	3	29	12	5	49
Pontremoli (MS) (*)	1	1	1	1	4
Milano	2	19	16	2	39
Treviso	0	0	0	0	0
Bologna	3	19	17	5	44
Firenze	0	8	6	3	17
Roma (**)	3	16	15	4	38
Nisida (NA) (**)	7	21	26	4	58
Airola (BN)	3	9	12	9	33
Bari	4	13	5	2	24
Potenza	3	6	3	3	15
Catanzaro	0	7	11	2	20
Palermo	1	9	7	9	26
Catania	2	16	11	3	32
Acireale (CT)	0	5	6	2	13
Caltanissetta	0	6	1	3	10
Quartucciu (CA)	1	3	3	5	12
Totale	33	187	152	62	434

(*) solo femminile

(**) con sezione femminile

Tabella 22 – Detenuti presenti negli IPM alla data del 15 agosto 2022, secondo l'età, la nazionalità e il sesso.

Età	Italiani			Stranieri			Totale		
	maschi	femmine	Totale	maschi	femmine	Totale	maschi	femmine	Totale
14-15 anni	16	0	16	14	3	17	30	3	33
16-17 anni	78	2	80	104	3	107	182	5	187
18-20 anni	86	3	89	62	1	63	148	4	152
21-24 anni	35	1	36	24	2	26	59	3	62
Totale	215	6	221	204	9	213	419	15	434

I dati sono acquisiti dal Sistema Informativo dei Servizi Minorili (SISM) e sono riferiti alla situazione alla data del 15 agosto 2022; l'elaborazione è stata effettuata in data 22 agosto 2022.

Tabella 23 – Detenuti presenti negli Istituti penali per i minorenni alla data del 15 agosto 2022, per posizione giuridica, età, nazionalità e sesso.

Minorenni.

Posizione giuridica	Italiani			Stranieri			Totale		
	m	f	mf	m	f	mf	m	f	mf
In attesa di 1° giudizio	43	1	44	56	5	61	99	6	105
Appellanti	0	0	0	4	0	4	4	0	4
Ricorrenti	0	0	0	0	0	0	0	0	0
Mista senza definitivo	37	1	38	50	1	51	87	2	89
Definitivi	1	0	1	0	0	0	1	0	1
Mista con definitivo	13	0	13	8	0	8	21	0	21
Totale	94	2	96	118	6	124	212	8	220

Giovani adulti.

Posizione giuridica	Italiani			Stranieri			Totale		
	m	f	mf	m	f	mf	m	f	mf
In attesa di 1° giudizio	9	0	9	14	0	14	23	0	23
Appellanti	1	0	1	2	0	2	3	0	3
Ricorrenti	0	0	0	0	0	0	0	0	0
Mista senza definitivo	20	1	21	15	0	15	35	1	36
Definitivi	13	3	16	8	1	9	21	4	25
Mista con definitivo	78	0	78	47	2	49	125	2	127
Totale	121	4	125	86	3	89	207	7	214

Totale.

Posizione giuridica	Italiani			Stranieri			Totale		
	m	f	mf	m	f	mf	m	f	mf
In attesa di 1° giudizio	52	1	53	70	5	75	122	6	128
Appellanti	1	0	1	6	0	6	7	0	7
Ricorrenti	0	0	0	0	0	0	0	0	0
Mista senza definitivo	57	2	59	65	1	66	122	3	125
Definitivi	14	3	17	8	1	9	22	4	26
Mista con definitivo	91	0	91	55	2	57	146	2	148
Totale	215	6	221	204	9	213	419	15	434

I dati sono acquisiti dal Sistema Informativo dei Servizi Minorili (SISM) e sono riferiti alla situazione alla data del 15 agosto 2022; l'elaborazione è stata effettuata in data 22 agosto 2022.

Tabella 24 – Ingressi negli Istituti penali per i minorenni secondo il motivo, la nazionalità e il sesso. Anno 2022 - fino al 15 agosto.

Motivo	Italiani			Stranieri			Totale		
	m	f	mf	m	f	mf	m	f	mf
Per custodia cautelare									
Dalla libertà	69	0	69	71	2	73	140	2	142
Da CPA	42	3	45	87	1	88	129	4	133
Da permanenza in casa per trasformazione di misura	2	0	2	0	0	0	2	0	2
Da comunità, per trasformazione di misura	19	0	19	7	2	9	26	2	28
Da comunità per nuovo procedimento	4	0	4	0	0	0	4	0	4
Da comunità, per aggravamento	103	3	106	75	8	83	178	11	189
Da istituto penale per adulti	2	0	2	4	0	4	6	0	6
Per esecuzione di pena									
Dalla libertà	43	2	45	33	19	52	76	21	97
Da comunità	5	0	5	2	0	2	7	0	7
Per revoca o sospensione misura penale di comunità/alternativa alla detenzione	30	0	30	17	1	18	47	1	48
Per revoca libertà controllata	1	0	1	0	0	0	1	0	1
Da evasione per esecuzione pena	0	0	0	1	0	1	1	0	1
Da istituto penale per adulti	2	0	2	0	0	0	2	0	2
Totale	322	8	330	297	33	330	619	41	660

Tabella 25 – Ingressi negli Istituti penali per i minorenni secondo l'età, la nazionalità e il sesso. Anno 2022 - fino al 15 agosto.

Età	Italiani			Stranieri			Totale		
	m	f	mf	m	f	mf	m	f	mf
14-15 anni	44	1	45	36	6	42	80	7	87
16-17 anni	164	5	169	197	6	203	361	11	372
18-20 anni	82	1	83	42	10	52	124	11	135
21-24 anni	32	1	33	22	11	33	54	12	66
Totale	322	8	330	297	33	330	619	41	660

I dati sono acquisiti dal Sistema Informativo dei Servizi Minorili (SISM) e sono riferiti alla situazione alla data del 15 agosto 2022; l'elaborazione è stata effettuata in data 22 agosto 2022.

Tabella 26 – Ingressi negli Istituti penali per i minorenni secondo la provenienza e il sesso. Anno 2022 - fino al 15 agosto.

Paesi di provenienza	Sesso		Totale
	maschi	femmine	
Italia	322	8	330
Altri Paesi dell'Unione Europea	27	13	40
di cui: Croazia	1	6	7
Romania	24	6	30
Altri Paesi europei	36	15	51
di cui: Albania	14	1	15
Bosnia-Erzegovina	5	11	16
Moldova	2	1	3
Serbia	11	2	13
Africa	217	3	220
di cui: Algeria	7	3	10
Costa d'Avorio	3	0	3
Egitto	31	0	31
Marocco	102	0	102
Senegal	11	0	11
Tunisia	52	0	52
America	10	2	12
di cui: Brasile	2	1	3
Asia	7	0	7
Totale	619	41	660

La tabella riporta il dettaglio dei Paesi per i quali il numero di minori è risultato pari o superiore a 3.

Tabella 27 – Delitti a carico dei minorenni e giovani adulti entrati negli Istituti penali per i minorenni secondo la categoria. Anno 2022 - fino al 15 agosto.

DELITTI	Italiani			Stranieri			Totale		
	m	f	mf	m	f	mf	m	f	mf
Contro la persona	161	0	161	119	6	125	280	6	286
di cui: Omicidio volontario consumato	13	0	13	2	0	2	15	0	15
Omicidio volontario tentato	18	0	18	8	0	8	26	0	26
Percosse	13	0	13	7	0	7	20	0	20
Lesioni personali volontarie	79	0	79	54	6	60	133	6	139
Rissa	5	0	5	1	0	1	6	0	6
Deformazione dell'aspetto della persona mediante lesioni permanenti al viso	6	0	6	0	0	0	6	0	6
Sequestro di persona	1	0	1	6	0	6	7	0	7
Violenze sessuali	5	0	5	19	0	19	24	0	24
Violenza privata	6	0	6	7	0	7	13	0	13
Minaccia	10	0	10	6	0	6	16	0	16
Atti persecutori (stalking)	3	0	3	5	0	5	8	0	8
Contro la famiglia, la moralità pubblica, il buon costume	27	0	27	8	0	8	35	0	35
di cui: Maltrattamenti in famiglia	27	0	27	7	0	7	34	0	34
Contro il patrimonio	405	10	415	426	47	473	831	57	888
di cui: Furto	96	8	104	139	32	171	235	40	275
Rapina	217	2	219	246	12	258	463	14	477
Estorsione	31	0	31	20	2	22	51	2	53
Danni	16	0	16	9	0	9	25	0	25
Appropriazione indebita	3	0	3	0	0	0	3	0	3
Ricettazione	42	0	42	11	1	12	53	1	54
Contro l'incolumità pubblica	64	0	64	33	0	33	97	0	97
di cui: Stupefacenti	59	0	59	31	0	31	90	0	90
Danneggiamento seguito da incendio	4	0	4	2	0	2	6	0	6
Contro la fede pubblica	10	4	14	13	8	21	23	12	35
di cui: Falsità in atti e persone	4	3	7	13	8	21	17	11	28
Falsità in monete	5	1	6	0	0	0	5	1	6
Contro Stato, altre istituzioni, ordine pubblico	49	0	49	32	0	32	81	0	81
di cui: Violenza, resistenza, oltraggio	42	0	42	28	0	28	70	0	70
Associazione per delinquere	0	0	0	4	0	4	4	0	4
Associazione di tipo mafioso	6	0	6	0	0	0	6	0	6
Altri delitti	32	0	32	1	0	1	33	0	33
di cui: Armi	31	0	31	0	0	0	31	0	31
Totale DELITTI	748	14	762	632	61	693	1.380	75	1.455

La tabella riporta il dettaglio dei delitti con frequenza pari o superiori a 3.

I dati sono riferiti ai delitti per i quali i soggetti sono entrati in IPM; il numero dei delitti è superiore al numero degli ingressi in quanto un soggetto può essere entrato nella struttura per uno o più delitti.

Tabella 28 – Uscite dagli Istituti penali per i minorenni secondo il motivo, la nazionalità e il sesso.
Anno 2022 - fino al 15 agosto.

Motivi di uscita	Italiani			Stranieri			Totale		
	m	f	mf	m	f	mf	m	f	mf
Da custodia cautelare									
Decorrenza termini custodia cautelare	6	0	6	1	0	1	7	0	7
Revoca della custodia cautelare	5	0	5	9	0	9	14	0	14
Remissione in libertà	13	0	13	9	0	9	22	0	22
Permanenza in casa	18	1	19	11	1	12	29	2	31
Collocamento in comunità (compresi fine aggravamento)	154	4	158	117	4	121	271	8	279
Sospensione del processo e messa alla prova	7	0	7	6	1	7	13	1	14
Provvedimento del giudice a seguito di udienza	1	0	1	3	0	3	4	0	4
Da espiazione pena									
Espiazione della pena	12	0	12	17	1	18	29	1	30
Differimento esecuzione pena	0	1	1	0	16	16	0	17	17
Sospensione esecuzione pena	1	0	1	0	0	0	1	0	1
Affidamento in prova al servizio sociale	14	0	14	13	0	13	27	0	27
Detenzione domiciliare	19	0	19	14	3	17	33	3	36
Concessione Legge 199/2010	3	0	3	0	0	0	3	0	3
Trasferimenti a strutture per adulti									
A strutture per adulti	31	0	31	17	1	18	48	1	49
Totale	284	6	290	217	27	244	501	33	534

I dati sono acquisiti dal Sistema Informativo dei Servizi Minorili (SISM) e sono riferiti alla situazione alla data del 15 agosto 2022; l'elaborazione è stata effettuata in data 22 agosto 2022.

Tabella 29 – Ingressi negli Istituti penali per i minorenni negli anni dal 2007 al 2021, secondo la nazionalità e il sesso.

Anni	Italiani			Stranieri			Totale		
	m	f	mf	m	f	mf	m	f	mf
2007	609	36	645	536	156	692	1.145	192	1.337
2008	657	37	694	524	129	653	1.181	166	1.347
2009	666	33	699	414	109	523	1.080	142	1.222
2010	689	24	713	355	104	459	1.044	128	1.172
2011	714	21	735	409	102	511	1.123	123	1.246
2012	649	18	667	466	119	585	1.115	137	1.252
2013	634	19	653	422	126	548	1.056	145	1.201
2014	509	14	523	357	112	469	866	126	992
2015	480	26	506	425	137	562	905	163	1.068
2016	549	25	574	458	109	567	1.007	134	1.141
2017	520	31	551	419	87	506	939	118	1.057
2018	609	27	636	384	112	496	993	139	1.132
2019	578	21	599	344	85	429	922	106	1.028
2020	337	18	355	310	48	358	647	66	713
2021	450	18	468	320	47	367	770	65	835

Grafico 7 – Ingressi negli Istituti penali per i minorenni negli anni dal 2007 al 2021, secondo la nazionalità.



Tabella 30 – Presenza media giornaliera negli Istituti penali per i minorenni nel periodo dal 2007 al 2021, secondo la nazionalità e il sesso.

Anni	Italiani			Stranieri			Totale		
	m	f	mf	m	f	mf	m	f	mf
2007	199	6	205	182	36	218	380	42	422
2008	244	13	257	179	33	212	422	46	468
2009	290	6	296	179	28	207	469	34	503
2010	300	9	308	138	28	165	438	36	474
2011	319	6	325	140	21	161	459	27	486
2012	304	4	308	170	30	200	474	34	508
2013	263	5	268	155	29	184	418	34	452
2014	220	5	225	122	18	140	342	23	365
2015	233	7	240	167	29	196	400	36	436
2016	253	11	264	176	33	209	429	44	473
2017	253	9	262	175	27	202	428	36	464
2018	252	9	261	180	27	207	432	36	468
2019	214	9	222	166	22	188	379	31	410
2020	169	7	176	136	8	144	305	15	320
2021	176	6	182	130	8	138	306	14	320

Grafico 8 – Presenza media giornaliera negli Istituti penali per i minorenni nel periodo dal 2007 al 2021, secondo la nazionalità.

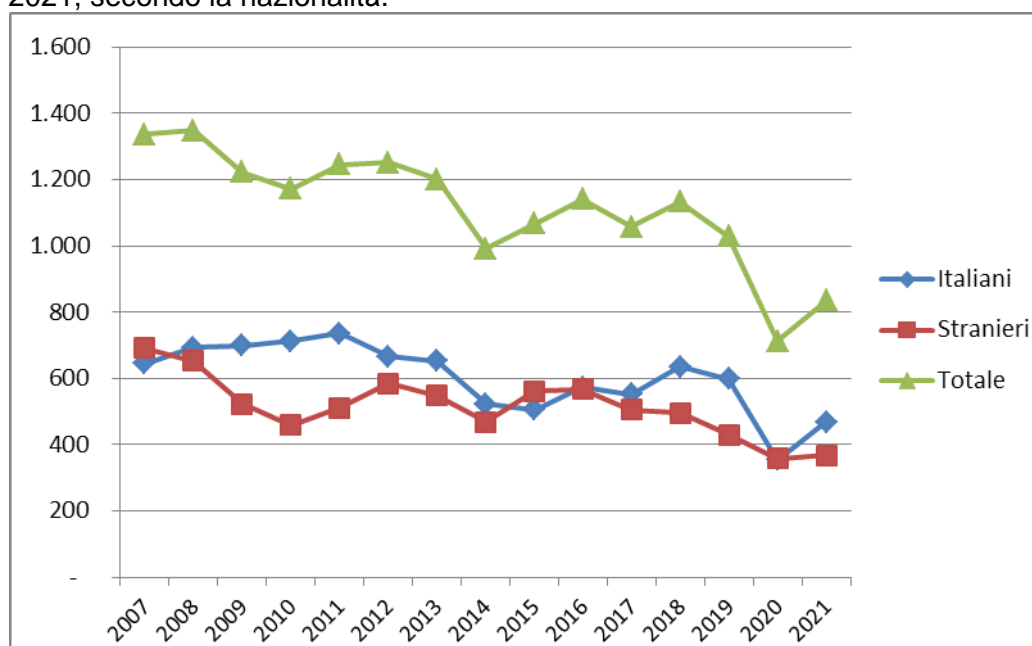
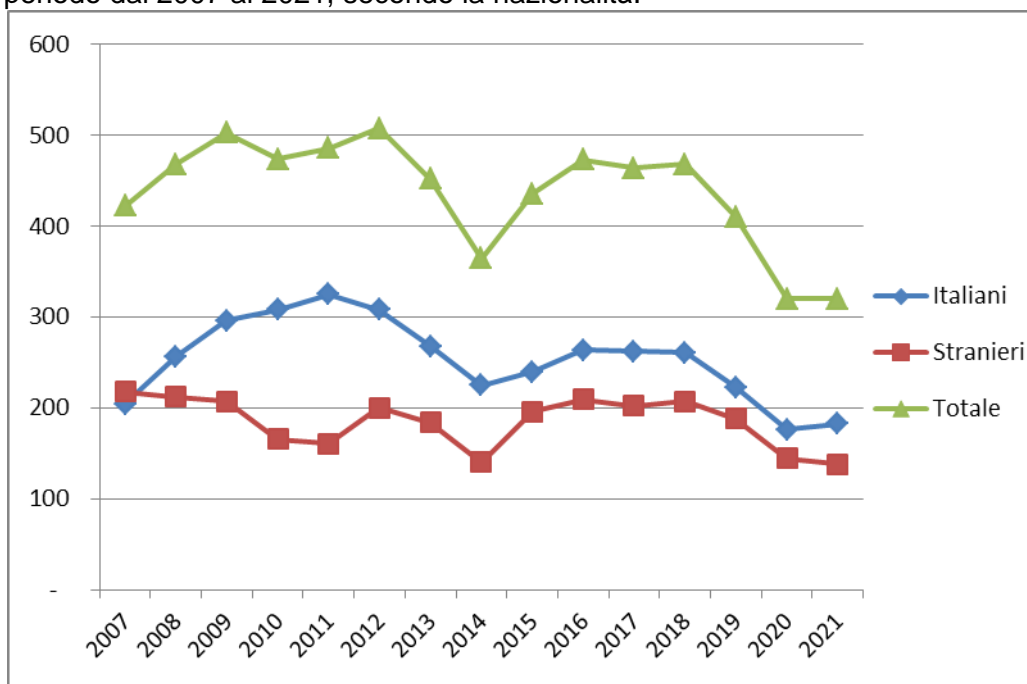

CENTRI DIURNI POLIFUNZIONALI

Situazione alla data del 15 agosto 2022

Tabella 31 – Minorenni e giovani adulti dell'area penale frequentanti i Centri diurni polifunzionali alla data del 15 agosto 2022, secondo la sede, la nazionalità e il sesso.

CENTRI DIURNI POLIFUNZIONALI	Italiani			Stranieri			Totale		
	m	f	mf	m	f	mf	m	f	mf
Nisida (NA)	17	0	17	0	0	0	17	0	17
Santa Maria Capua Vetere (CE)	26	2	28	3	0	3	29	2	31
Lecce	19	1	20	2	0	2	21	1	22
Palermo	13	3	16	0	0	0	13	3	16
Caltanissetta	11	3	14	0	0	0	11	3	14
Sassari	3	2	5	0	0	0	3	2	5
Totale	89	11	100	5	0	5	94	11	105

Tabella 32 – Minorenni e giovani adulti dell'area penale frequentanti i Centri diurni polifunzionali alla data del 15 agosto 2022, secondo l'età, la nazionalità e il sesso.

Età	Italiani			Stranieri			Totale		
	m	f	mf	m	f	mf	m	f	mf
meno di 14 anni	0	0	0	0	0	0	0	0	0
14 anni	2	0	2	0	0	0	2	0	2
15 anni	6	1	7	1	0	1	7	1	8
16 anni	13	1	14	2	0	2	15	1	16
17 anni	18	1	19	0	0	0	18	1	19
giovani adulti	50	8	58	2	0	2	52	8	60
Totale	89	11	100	5	0	5	94	11	105

Tabella 33 – Minorenni e giovani adulti dell'area penale frequentanti i Centri diurni polifunzionali alla data del 15 agosto 2022, secondo la provenienza e il sesso.

Paesi di provenienza	Sesso		Totale
	maschi	femmine	
Italia	89	11	100
Altri Paesi dell'Unione Europea	0	0	0
Altri Paesi europei	1	0	1
Africa	3	0	3
America	1	0	1
Asia	0	0	0
Totale	94	11	105

N.B.: I Centri diurni polifunzionali sono frequentati anche da giovani a rischio devianza, anche se non sottoposti a procedimento penale, NON COMPRESI NEI DATI SOPRA INDICATI.

I dati sono acquisiti dal Sistema Informativo dei Servizi Minorili (SISM) e sono riferiti alla situazione alla data del 15 agosto 2022; l'elaborazione è stata effettuata in data 22 agosto 2022.

Anno 2022, fino al 15 agosto – Dati di flusso

Tabella 34 – Minorenni e giovani adulti dell'area penale assegnati ai Centri diurni polifunzionali secondo l'età, la nazionalità e il sesso. Anno 2022 - fino al 15 agosto. Dati di flusso.

CENTRI DIURNI POLIFUNZIONALI	Italiani			Stranieri			Totale		
	m	f	mf	m	f	mf	m	f	mf
Nisida (NA)	27	0	27	1	0	1	28	0	28
Santa Maria Capua Vetere (CE)	49	2	51	5	0	5	54	2	56
Lecce	22	2	24	2	0	2	24	2	26
Palermo	51	4	55	3	0	3	54	4	58
Caltanissetta	25	7	32	3	0	3	28	7	35
Sassari	11	3	14	1	0	1	12	3	15
Totale	185	18	203	15	0	15	200	18	218

Tabella 35 – Minorenni e giovani adulti dell'area penale assegnati ai Centri diurni polifunzionali secondo l'età, la nazionalità e il sesso. Anno 2022 - fino al 15 agosto. Dati di flusso.

Età	Italiani			Stranieri			Totale		
	m	f	mf	m	f	mf	m	f	mf
meno di 14 anni	0	0	0	0	0	0	0	0	0
14 anni	3	0	3	0	0	0	3	0	3
15 anni	10	3	13	1	0	1	11	3	14
16 anni	25	2	27	2	0	2	27	2	29
17 anni	40	5	45	3	0	3	43	5	48
giovani adulti	107	8	115	9	0	9	116	8	124
Totale	185	18	203	15	0	15	200	18	218

Tabella 36 – Minorenni e giovani adulti dell'area penale assegnati ai Centri diurni polifunzionali secondo la provenienza e il sesso. Anno 2022 - fino al 15 agosto. Dati di flusso.

Paesi di provenienza	Sesso		Totale
	maschi	femmine	
Italia	185	18	203
Altri Paesi dell'Unione Europea	1	0	1
Altri Paesi europei	3	0	3
Africa	7	0	7
America	2	0	2
Asia	2	0	2
Totale	200	18	218

N.B.: I Centri diurni polifunzionali sono frequentati anche da giovani a rischio devianza, anche se non sottoposti a procedimento penale, NON COMPRESI NEI DATI SOPRA INDICATI.

I dati sono acquisiti dal Sistema Informativo dei Servizi Minorili (SISM) e sono riferiti alla situazione alla data del 15 agosto 2022; l'elaborazione è stata effettuata in data 22 agosto 2022.