

Minorenni e giovani adulti in carico ai Servizi minorili

Analisi statistica dei dati

- *Dati riferiti alla data del 15 agosto 2021*
- *Dati di flusso dell'anno 2021, fino al 15 agosto*

Aggiornamento mensile

**ELABORAZIONE SU DATI DEL SISTEMA INFORMATIVO DEI SERVIZI MINORILI
RIFERITI ALLA DATA DEL 15 AGOSTO 2021
PUBBLICAZIONE DEL 3 DICEMBRE 2021**

Dipartimento per la Giustizia minorile e di comunità
Ufficio I del Capo Dipartimento
Sezione Statistica
Via Damiano Chiesa, 24 00136 - Roma
Tel. 06/68188268 - 274 - 279 - 297
E-mail: *statistiche.dgmc@giustizia.it*

(http://www.centrostudinisida.it/Statistica/statistiche_minori.html)
(https://www.giustizia.it/giustizia/it/mg_1_14.page?selectedNode=0_6)

Premessa

La presente analisi statistica è stata pensata per fornire un quadro sintetico e aggiornato dei minorenni e giovani adulti (fino ai venticinque anni) che per provvedimenti di natura penale sono presenti nei servizi minorili residenziali o in carico ai servizi sociali per i minorenni.

Gli *Uffici di Servizio Sociale per i minorenni* (USSM) intervengono in ogni stato e grado del procedimento penale, dal momento in cui, a seguito di denuncia, il minore entra nel circuito penale fino alla conclusione del suo percorso giudiziario; l'intervento a favore del minore viene avviato, su segnalazione dell'Autorità Giudiziaria, con la raccolta degli elementi conoscitivi per l'accertamento della personalità e per l'elaborazione dell'inchiesta sociale di base e prosegue con la formulazione del progetto educativo e con l'attuazione dei provvedimenti disposti dal giudice.

I Servizi minorili residenziali sono:

- *i Centri di prima accoglienza* (CPA), che accolgono temporaneamente i minorenni fermati, accompagnati o arrestati in flagranza di reato dalle forze dell'ordine su disposizione del Procuratore della Repubblica per i minorenni; il minore permane nel Centro di prima accoglienza fino all'udienza di convalida, per un tempo massimo di novantasei ore; nel corso dell'udienza di convalida il giudice (GIP) valuta se esistono elementi sufficienti per convalidare l'arresto o il fermo e decide sull'eventuale applicazione di una delle quattro possibili misure cautelari previste per i minorenni (prescrizioni, permanenza in casa, collocamento in comunità, custodia cautelare);
- *le Comunità*, ministeriali e del privato sociale, che hanno dimensioni strutturali e organizzative connotate da una forte apertura all'ambiente esterno, in cui sono collocati i minori sottoposti alla misura cautelare prevista dall'art.22 del D.P.R.448/88 (collocamento in comunità); l'ingresso in comunità può essere disposto anche nell'ambito di un provvedimento di messa alla prova o di concessione di una misura alternativa alla detenzione o di applicazione delle misure di sicurezza; alcune Comunità sono annesse ai Centri di prima accoglienza;
- *gli Istituti penali per i minorenni* (IPM), in cui sono eseguite la misura della custodia cautelare e la pena detentiva; gli IPM sono concepiti strutturalmente in modo da fornire risposte adeguate alla particolarità della giovane utenza ed alle esigenze connesse all'esecuzione dei provvedimenti dell'Autorità Giudiziaria; l'attività trattamentale è svolta da un'équipe multidisciplinare, in cui è presente un operatore socio-educativo di riferimento stabile appartenente all'Amministrazione; le attività formative, professionali, culturali e di animazione sono effettuate in collaborazione con operatori di altri Enti e avvalendosi di associazioni del privato sociale e del volontariato; negli IPM è presente personale del Corpo di Polizia Penitenziaria adeguatamente formato al rapporto con l'adolescenza.

L'Amministrazione gestisce, inoltre i *Centri diurni polifunzionali* (CDP), Servizi minorili non residenziali per l'accoglienza diurna di minori e giovani adulti dell'area penale o in situazioni di disagio sociale e a rischio di devianza, anche se non sottoposti a procedimento penale, non censiti nella presente rilevazione.

I CDP offrono attività educative, di studio, di formazione-lavoro, nonché ludico-ricreative e sportive.

La maggior parte dei minori autori di reato è in carico agli USSM ed è sottoposta a misure da eseguire in area penale esterna; la detenzione, infatti, assume per i minori di età carattere di residualità, per lasciare spazio a percorsi sanzionatori alternativi.

Negli ultimi anni si sta assistendo ad una sempre maggiore applicazione del collocamento in comunità, non solo quale misura cautelare, ma anche nell'ambito di altri provvedimenti giudiziari, per la sua capacità di contemperare le esigenze educative con quelle contenitive di controllo.

L'utenza dei Servizi minorili è prevalentemente maschile; le ragazze sono soprattutto di nazionalità straniera e provengono dai Paesi dell'area dell'ex Jugoslavia e dalla Romania.

La presenza degli stranieri è maggiormente evidente nei Servizi residenziali; i dati sulle provenienze evidenziano che negli ultimi anni alle nazionalità più ricorrenti nell'ambito della devianza, quali il Marocco, la Romania, l'Albania e i Paesi dell'ex Jugoslavia, tutt'ora prevalenti, si sono affiancate altre nazionalità, singolarmente poco rilevanti in termini numerici, ma che hanno contribuito a rendere multietnico e più complesso il quadro complessivo dell'utenza.

Con riferimento all'età, la componente dei "giovani adulti", (1) costituita da ragazzi di età tra i 18 e i 24 anni compiuti, ha assunto nel tempo un'importanza crescente, soprattutto in termini di presenza negli Istituti penali per i minorenni.

La criminalità minorile è connotata dalla prevalenza dei reati contro il patrimonio e, in particolare, dei reati di furto e rapina. Frequenti sono anche le violazioni delle disposizioni in materia di sostanze stupefacenti, mentre tra i reati contro la persona prevalgono le lesioni personali volontarie.

La presente analisi sostituisce quella pubblicata in data 17 agosto 2021, per modifiche al prospetto di riepilogo a pag.3.

(1)Le misure cautelari, le misure penali di comunità, le altre misure alternative, le sanzioni sostitutive, le pene detentive e le misure di sicurezza si eseguono secondo le norme e con le modalità previste per i minorenni anche nei confronti di coloro che nel corso dell'esecuzione abbiano compiuto il diciottesimo ma non il venticinquesimo anno di età, sempre che, non ricorrano particolari ragioni di sicurezza valutate dal giudice competente, tenuto conto altresì delle finalità rieducative ovvero quando le predette finalità non risultano in alcun modo perseguibili a causa della mancata adesione al trattamento in atto. L'esecuzione rimane affidata al personale dei servizi minorili. Queste disposizioni si applicano anche quando l'esecuzione ha inizio dopo il compimento del diciottesimo anno di età, (art. 24 D.Lgs. 28 luglio 1989, n. 272, come modificato dall'art.5, comma 1, D.L. 26 giugno 2014, n. 92, convertito, con modificazioni, dalla L. 11 agosto 2014, n 117, e, successivamente, dall'art. 9, comma 1, D.Lgs. 2 ottobre 2018, n. 121)

Minorenni e giovani adulti in carico ai Servizi della Giustizia Minorile

Dati di riepilogo - Situazione al 15 agosto 2021

Servizi minorili	Sesso		Totale
	maschi	femmine	

Presenti nei Servizi residenziali

Centri di prima accoglienza	6	1	7
Istituti penali per i minorenni	304	12	316
Comunità ministeriali	12	0	12
Comunità private	919	56	975
Totale presenti alla data considerata	1.241	69	1.310

In carico agli Uffici di servizio sociale per i minorenni ⁽¹⁾

In messa alla prova	2.722	219	2.941
<i>In casa</i>	2.196	192	2.388
<i>In comunità</i>	526	27	553
In misura penale di comunità/ alternativa alla detenzione, sostitutiva, di sicurezza, cautelare delle prescrizioni e della permanenza in casa	314	14	328
<i>In casa</i>	251	14	265
<i>In comunità</i>	63	0	63
In Comunità, per misura diversa dalle precedenti	322	24	346
Negli Istituti penali per i minorenni	294	11	305
Nei Centri di prima accoglienza	2	0	2
Per indagini sociali e progetti trattamentali ⁽²⁾	4.950	635	5.585
In altra situazione ⁽³⁾	3.491	371	3.862
Totale soggetti in carico alla data considerata	12.095	1.274	13.369

Frequentanti i Centri diurni polifunzionali

N. minori frequentanti alla data considerata	116	12	128
---	------------	-----------	------------

Note:

(1) I dati riguardano i minorenni e giovani adulti in carico agli USSM per l'esecuzione di un provvedimento e/o per indagini sociali e progetti trattamentali.

Sono compresi i soggetti presenti nei Servizi residenziali che sono anche in carico agli USSM.

(2) Sono i soggetti in carico solo per indagini e progetti; sono esclusi coloro che sono in carico anche per provvedimenti in esecuzione in area penale esterna o interna, già considerati nelle precedenti voci della tabella.

(3) I dati sono riferiti ai soggetti in carico agli Uffici di servizio sociale per i minorenni per i quali si è conclusa l'esecuzione di una misura o è stata già evasa una richiesta dell'Autorità Giudiziaria, che sono in attesa di un'udienza.

I dati sono acquisiti dal Sistema Informativo dei Servizi Minorili (SISM) e sono riferiti alla situazione alla data del 15 agosto 2021; l'elaborazione è stata effettuata in data 3 dicembre 2021.

UFFICI DI SERVIZIO SOCIALE PER I MINORENNI

DATI DI FLUSSO

Tabella 1 – Minorenni e giovani adulti in carico agli Uffici di servizio sociale per i minorenni, secondo il periodo di presa in carico, la nazionalità e il sesso. Anno 2021- fino al 15 agosto.

Periodo di presa in carico	Italiani			Stranieri			Totale		
	m	f	mf	m	f	mf	m	f	mf
Presi in carico per la prima volta nel 2021	3.240	414	3.654	778	81	859	4.018	495	4.513
Già precedentemente in carico	9.070	952	10.022	2.803	315	3.118	11.873	1.267	13.140
Totale	12.310	1.366	13.676	3.581	396	3.977	15.891	1.762	17.653

Tabella 2a - Minorenni e giovani adulti in carico agli Uffici di servizio sociale per i minorenni, secondo l'età alla prima presa in carico, la nazionalità e il sesso. Anno 2021- fino al 15 agosto.

Età alla prima presa in carico	Italiani			Stranieri			Totale		
	m	f	mf	m	f	mf	m	f	mf
meno di 14 anni	81	12	93	16	3	19	97	15	112
14 anni	792	75	867	216	49	265	1.008	124	1.132
15 anni	2.011	228	2.239	523	66	589	2.534	294	2.828
16 anni	2.979	327	3.306	785	78	863	3.764	405	4.169
17 anni	3.163	347	3.510	913	86	999	4.076	433	4.509
giovani adulti	3.284	377	3.661	1.128	114	1.242	4.412	491	4.903
Totale	12.310	1.366	13.676	3.581	396	3.977	15.891	1.762	17.653

Tabella 2b - Minorenni e giovani adulti in carico agli Uffici di servizio sociale per i minorenni, secondo l'età nel periodo considerato, la nazionalità e il sesso. Anno 2021- fino al 15 agosto.

Età nel periodo considerato	Italiani			Stranieri			Totale		
	m	f	mf	m	f	mf	m	f	mf
meno di 14 anni	39	9	48	2	1	3	41	10	51
14 anni	214	14	228	38	7	45	252	21	273
15 anni	773	101	874	161	17	178	934	118	1.052
16 anni	1.648	211	1.859	330	32	362	1.978	243	2.221
17 anni	2.583	320	2.903	599	62	661	3.182	382	3.564
giovani adulti	7.053	711	7.764	2.451	277	2.728	9.504	988	10.492
Totale	12.310	1.366	13.676	3.581	396	3.977	15.891	1.762	17.653

L'età è calcolata all'inizio dell'anno per i soggetti in carico da periodi precedenti, alla presa in carico per i nuovi soggetti.

I dati sono acquisiti dal Sistema Informativo dei Servizi Minorili (SISM) e sono riferiti alla situazione alla data del 15 agosto 2021; l'elaborazione è stata effettuata in data 17 agosto 2021.

Tabella 3 - Minorenni e giovani adulti in carico agli Uffici di servizio sociale per i minorenni, secondo la provenienza e il sesso. Anno 2021- fino al 15 agosto.

Paesi di provenienza	Sesso		Totale
	maschi	femmine	
Italia	12.310	1.366	13.676
Altri Paesi dell'Unione Europea	697	183	880
di cui: Croazia	39	42	81
Romania	557	121	678
Altri Paesi europei	804	110	914
di cui: Albania	378	11	389
Bosnia-Erzegovina	82	61	143
Kosovo	62	0	62
Moldova	89	5	94
Serbia	66	18	84
Ucraina	49	3	52
Africa	1.660	80	1.740
di cui: Costa d'Avorio	55	3	58
Egitto	164	2	166
Gambia	123	2	125
Marocco	686	18	704
Nigeria	56	32	88
Senegal	119	0	119
Tunisia	260	9	269
America	196	13	209
di cui: Brasile	48	5	53
Asia	223	10	233
di cui: Afghanistan	47	3	50
Apolidi	1	0	1
Totale	15.891	1.762	17.653

La tabella riporta il dettaglio dei Paesi per i quali il numero di minori è risultato pari o superiore a 50.

Tabella 4 - Minorenni e giovani adulti in carico agli Uffici di servizio sociale per i minorenni, secondo la sede e il periodo di presa in carico. Anno 2021 - fino al 15 agosto.

USSM	Periodo di presa in carico		Totale
	Presi in carico per la prima volta nel 2021	Già precedentemente in carico	
Ancona	144	672	816
Bari	186	736	922
Bologna	299	1.207	1.506
Bolzano	57	132	189
Brescia	263	623	886
Cagliari	96	340	436
Caltanissetta	184	586	770
Campobasso	43	165	208
Catania	289	879	1.168
Catanzaro	182	406	588
Firenze	304	555	859
Genova	197	335	532
L'Aquila	194	369	563
Lecce	113	322	435
Messina	77	319	396
Milano	145	544	689
Napoli	251	674	925
Palermo	407	812	1.219
Perugia	138	240	378
Potenza	133	318	451
Reggio Calabria	109	204	313
Roma	429	1.380	1.809
Salerno	103	202	305
Sassari	43	334	377
Taranto	51	191	242
Torino	161	512	673
Trento	65	201	266
Trieste	133	332	465
Venezia	93	275	368

I soggetti in carico a più USSM sono conteggiati in corrispondenza di ciascuno di essi; la somma dei dati delle diverse sedi USSM è superiore al numero effettivo dei soggetti in carico nel periodo in esame e, per questo motivo, non è riportata in tabella.

I dati sono acquisiti dal Sistema Informativo dei Servizi Minorili (SISM) e sono riferiti alla situazione alla data del 15 agosto 2021; l'elaborazione è stata effettuata in data 17 agosto 2021.

Tabella 5 – Reati dei minorenni e giovani adulti in carico agli Uffici di servizio sociale per i minorenni, secondo la categoria. Anno 2021- fino al 15 agosto.

REATI	Italiani			Stranieri			Totale		
	m	f	mf	m	f	mf	m	f	mf
DELITTI									
Contro la persona	9.811	940	10.751	3.336	209	3.545	13.147	1.149	14.296
di cui: Omicidio volontario consumato	43	8	51	29	0	29	72	8	80
Omicidio volontario tentato	152	8	160	43	0	43	195	8	203
Percosse	424	65	489	163	17	180	587	82	669
Lesioni personali volontarie	4.294	406	4.700	1.567	94	1.661	5.861	500	6.361
Lesioni personali colpose	99	12	111	9	0	9	108	12	120
Rissa	493	27	520	184	8	192	677	35	712
Sfruttamento pornografia minorile	243	21	264	36	1	37	279	22	301
Detenzione di materiale pornografico coinvolgente minori	101	8	109	12	0	12	113	8	121
Sequestro di persona	81	6	87	59	0	59	140	6	146
Violenze sessuali	651	12	663	243	2	245	894	14	908
Atti sessuali con minorenne	88	0	88	18	0	18	106	0	106
Violenza privata	610	49	659	267	20	287	877	69	946
Minaccia	1.467	178	1.645	482	42	524	1.949	220	2.169
Atti persecutori (stalking)	553	71	624	102	7	109	655	78	733
Violazione di domicilio	110	12	122	29	3	32	139	15	154
Ingiuria	66	5	71	41	5	46	107	10	117
Diffamazione	115	34	149	15	5	20	130	39	169
Contro famiglia, moralità pubblica, buon costume	581	63	644	121	10	131	702	73	775
di cui: Maltrattamenti in famiglia	533	55	588	94	8	102	627	63	690
Contro il patrimonio	12.991	976	13.967	6.768	1.065	7.833	19.759	2.041	21.800
di cui: Furto	5.600	632	6.232	3.293	871	4.164	8.893	1.503	10.396
Rapina	3.010	132	3.142	1.755	102	1.857	4.765	234	4.999
Estorsione	760	35	795	255	11	266	1.015	46	1.061
Danni	1.869	88	1.957	669	46	715	2.538	134	2.672
Truffa	105	21	126	45	1	46	150	22	172
Ricettazione	1.525	55	1.580	700	31	731	2.225	86	2.311
Contro l'incolumità pubblica	4.473	176	4.649	1.023	15	1.038	5.496	191	5.687
di cui: Stupefacenti	4.179	166	4.345	943	10	953	5.122	176	5.298
Incendio	85	3	88	27	4	31	112	7	119
Danneggiamento seguito da incendio	163	7	170	46	1	47	209	8	217
Contro la fede pubblica	499	90	589	273	78	351	772	168	940
di cui: Falsità in atti e persone	425	77	502	260	77	337	685	154	839
Contro Stato, altre istituzioni, ordine pubblico	2.323	264	2.587	1.040	109	1.149	3.363	373	3.736
di cui: Violenza, resistenza a P.U.	1.964	147	2.111	875	86	961	2.839	233	3.072
Altri delitti	664	40	704	88	11	99	752	51	803
di cui: Armi	454	25	479	15	0	15	469	25	494
Totale DELITTI	31.342	2.549	33.891	12.649	1.497	14.146	43.991	4.046	48.037
CONTRAVVENZIONI	2.251	142	2.393	683	63	746	2.934	205	3.139
di cui: Ordine pubblico e tranquillità pubblica	434	60	494	119	14	133	553	74	627
Incolumità pubblica	157	3	160	31	0	31	188	3	191
Prevenzione di talune specie di reati	132	7	139	27	21	48	159	28	187
Armi	1.290	62	1.352	460	27	487	1.750	89	1.839
Codice della strada	208	8	216	23	0	23	231	8	239
SANZIONI AMMINISTRATIVE	320	2	322	63	2	65	383	4	387
di cui: Codice della strada	306	2	308	60	1	61	366	3	369
TOTALE COMPLESSIVO	33.913	2.693	36.606	13.395	1.562	14.957	47.308	4.255	51.563

I dati sono riferiti ai reati dei procedimenti penali a carico dei minori nel periodo in esame; il numero dei reati è superiore al numero dei minori in quanto un minore può avere a carico uno o più reati.

La tabella riporta il dettaglio delle tipologie di reato con frequenza pari o superiore a 100 o di particolare interesse.

I dati sono acquisiti dal Sistema Informativo dei Servizi Minorili (SISM) e sono riferiti alla situazione alla data del 15 agosto 2021; l'elaborazione è stata effettuata in data 17 agosto 2021.

Tabella 6 – Minorenni e giovani adulti in carico agli Uffici di servizio sociale per i minorenni negli anni dal 2007 al 2020 secondo la nazionalità e il sesso.

Anni	Italiani			Stranieri			Totale		
	m	f	mf	m	f	mf	m	f	mf
2007	10.689	1.083	11.772	2.516	456	2.972	13.205	1.539	14.744
2008	13.015	1.382	14.397	2.944	473	3.417	15.959	1.855	17.814
2009	14.023	1.457	15.480	2.981	424	3.405	17.004	1.881	18.885
2010	14.335	1.337	15.672	2.387	304	2.691	16.722	1.641	18.363
2011	15.260	1.624	16.884	2.870	403	3.273	18.130	2.027	20.157
2012	14.885	1.745	16.630	3.322	455	3.777	18.207	2.200	20.407
2013	14.509	1.713	16.222	3.469	522	3.991	17.978	2.235	20.213
2014	14.192	1.748	15.940	3.661	594	4.255	17.853	2.342	20.195
2015	14.136	1.777	15.913	3.937	688	4.625	18.073	2.465	20.538
2016	14.492	1.871	16.363	4.691	794	5.485	19.183	2.665	21.848
2017	13.533	1.680	15.213	4.559	694	5.253	18.092	2.374	20.466
2018	14.091	1.692	15.783	4.859	663	5.522	18.950	2.355	21.305
2019	14.027	1.689	15.716	4.678	569	5.247	18.705	2.258	20.963
2020	13.162	1.509	14.671	3.893	455	4.348	17.055	1.964	19.019

Grafico 1 – Minorenni e giovani adulti in carico agli Uffici di servizio sociale per i minorenni negli anni dal 2007 al 2020 secondo la nazionalità.



Grafico 2 – Minorenni e giovani adulti in carico agli Uffici di servizio sociale per i minorenni negli anni dal 2007 al 2020 secondo il periodo di presa in carico.



Grafico 3 – Minorenni e giovani adulti in carico agli Uffici di servizio sociale per i minorenni nell'anno 2020 secondo il periodo di presa in carico.

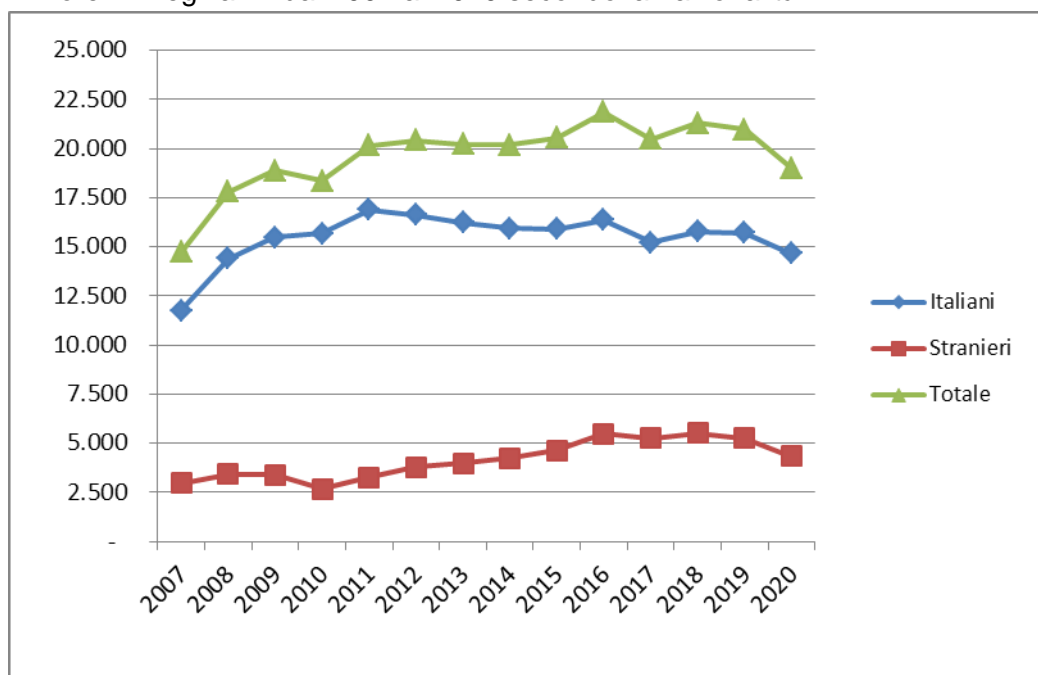

CENTRI DI PRIMA ACCOGLIENZA

Tabella 7 – Ingressi e presenze nei Centri di prima accoglienza nell'anno 2021, per sede di CPA. Situazione al 15 agosto.

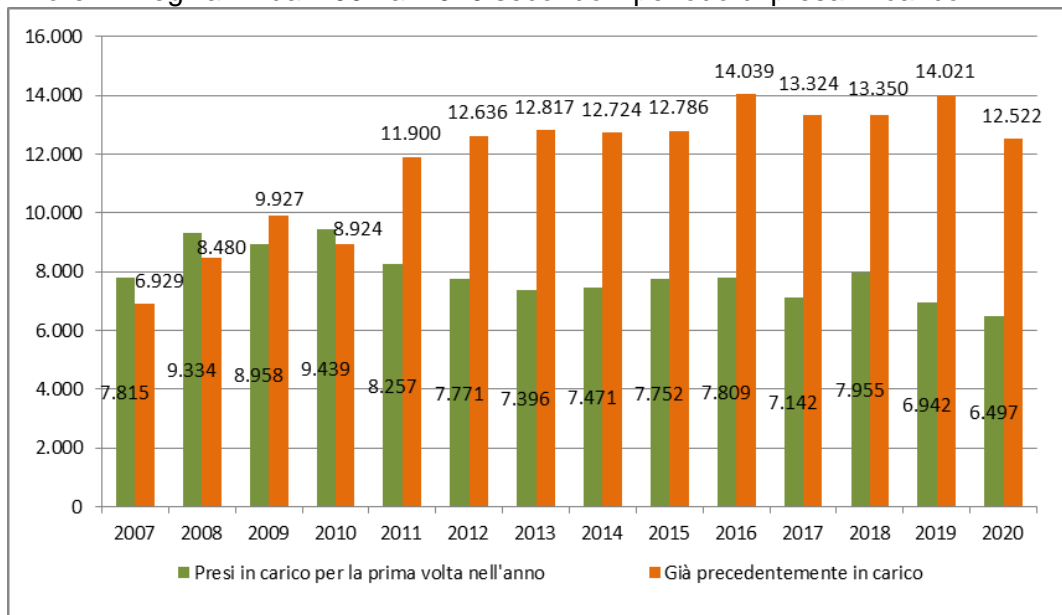
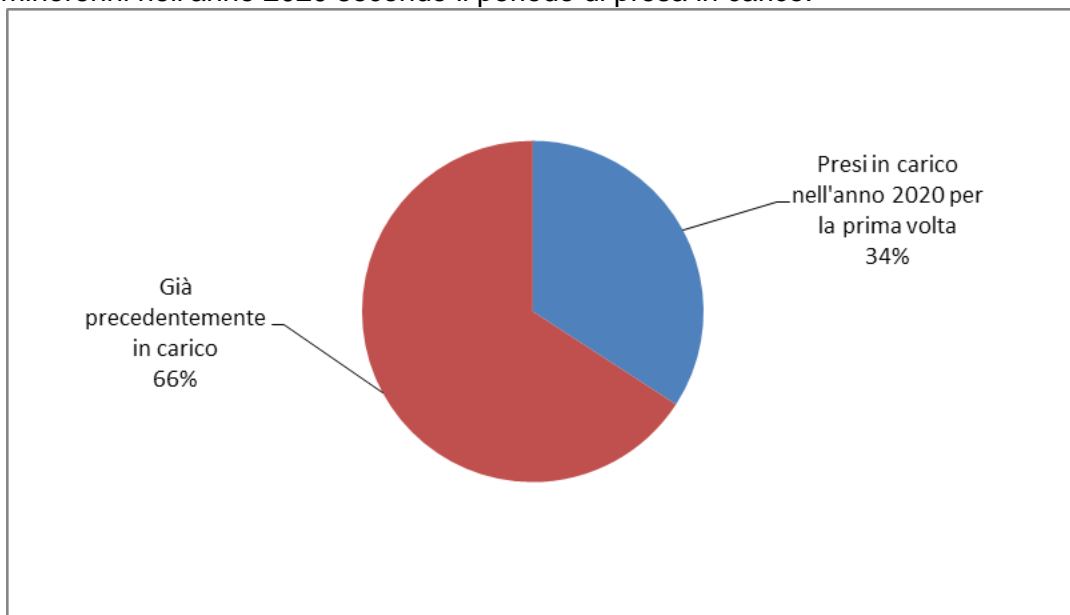
CPA	Ingressi stabili (compresi trasferimenti tra CPA)	Presenza media giornaliera	Presenti al 15 agosto 2021
Torino	58	0,8	1
Genova	18	0,2	0
Milano	13	0,2	0
Treviso	20	0,3	0
Bologna	44	0,6	1
Firenze	9	0,1	0
Roma	69	1,0	1
Ancona	3	0,1	0
L'Aquila	4	0,0	2
Napoli (*)	23	0,3	0
Nisida (NA) (*)	3	0,0	0
Salerno	2	0,0	0
Bari	7	0,1	0
Lecce	4	0,1	0
Catanzaro	5	0,1	0
Potenza	0	0,0	0
Palermo	18	0,2	0
Messina	1	0,0	0
Caltanissetta	4	0,1	0
Catania	28	0,4	1
Quartucciu (CA)	7	0,1	1
Sassari	3	0,0	0
Totale	343	4,8	7

(*) Napoli = maschile; Nisida (NA) = femminile.

CPA Milano: attività sospesa dal 27/02/2020 al 26/01/2021; riattivata parzialmente, per i soli uomini, dal 27/01/2021 al 25/03/2021; di nuovo sospesa dal 26/03/2021. Nei periodi di sospensione l'utenza è accolta dal CPA di Torino.

CPA Torino: la ricettività è stata ridotta dal 21/01/2021 al 25/03/2021; in tale periodo parte dell'utenza è stata accolta dal CPA di Genova.

I dati sono acquisiti dal Sistema Informativo dei Servizi Minorili (SISM) e sono riferiti alla situazione alla data del 15 agosto 2021; l'elaborazione è stata effettuata in data 17 agosto 2021.

Tabella 8 – Ingressi nei Centri di prima accoglienza secondo l'età, la nazionalità e il sesso. Anno 2021 - fino al 15 agosto.

Età	Italiani			Stranieri			Totale		
	m	f	mf	m	f	mf	m	f	mf
meno di 14 anni	2	0	2	3	1	4	5	1	6
14 anni	8	2	10	12	1	13	20	3	23
15 anni	32	4	36	12	2	14	44	6	50
16 anni	69	5	74	40	1	41	109	6	115
17 anni	91	4	95	46	5	51	137	9	146
18 anni e oltre	0	0	0	2	0	2	2	0	2
Totale	202	15	217	115	10	125	317	25	342

Tabella 9 - Ingressi nei Centri di prima accoglienza secondo la provenienza e il sesso. Anno 2021 - fino al 15 agosto.

Paesi di provenienza	Sesso		Totale
	maschi	femmine	
Italia	202	15	217
Altri Paesi dell'Unione Europea	29	6	35
di cui: Croazia	5	0	5
Romania	22	6	28
Altri Paesi europei	16	4	20
di cui: Albania	4	0	4
Bosnia-Erzegovina	5	1	6
Serbia	4	3	7
Africa	65	0	65
di cui: Egitto	5	0	5
Marocco	28	0	28
Senegal	6	0	6
Tunisia	18	0	18
America	3	0	3
Asia	2	0	2
Totale	317	25	342

La tabella riporta il dettaglio dei Paesi per i quali il numero di minori è risultato pari o superiore a 3.

Tabella 10 – Delitti a carico dei minori entrati nei Centri di prima accoglienza secondo la categoria. Anno 2021- fino al 15 agosto.

DELITTI	Italiani			Stranieri			Totale		
	m	f	mf	m	f	mf	m	f	mf
Contro la persona	50	7	57	37	4	41	87	11	98
di cui: Omicidio volontario consumato e tentato	10	1	11	5	0	5	15	1	16
Lesioni personali volontarie	34	5	39	24	4	3	58	9	67
Sequestro di persona	1	1	2	3	0	3	4	1	5
Violenze sessuali	1	0	1	3	0	3	4	0	4
Contro la famiglia, la moralità pubblica, il buon costume	9	0	9	1	0	1	10	0	10
di cui: Maltrattamenti in famiglia	9	0	9	1	0	1	10	0	10
Contro il patrimonio	90	9	99	88	9	97	178	18	196
di cui: Furto	27	3	30	30	2	32	57	5	62
Rapina	50	6	56	53	6	59	103	12	115
Estorsione	4	0	4	3	1	4	7	1	8
Ricettazione	8	0	8	2	0	2	10	0	10
Contro l'incolumità pubblica	90	4	94	34	0	34	124	4	128
di cui: Stupefacenti	90	4	94	34	0	34	124	4	128
Contro la fede pubblica	1	0	1	4	2	6	5	2	7
di cui: Falsità in atti e persone	1	0	1	4	2	6	5	2	7
Contro lo Stato, le altre istituzioni sociali e l'ordine pubblico	23	1	24	13	0	13	36	1	37
di cui: Violenza, resistenza, oltraggio	19	1	20	13	0	13	32	1	33
Altri delitti	11	0	11	2	0	2	13	0	13
di cui: Armi	10	0	10	0	0	0	10	0	10
Totale DELITTI	274	21	295	179	15	194	453	36	489

La tabella riporta il dettaglio dei delitti con frequenza pari o superiori a 3. I dati sono riferiti ai delitti per i quali i minori sono entrati in CPA; il numero dei delitti è superiore al numero degli ingressi in quanto un minore può essere entrato nella struttura per uno o più delitti.

Tabella 11 – Uscite dai Centri di prima accoglienza secondo il provvedimento di dimissione, la nazionalità e il sesso. Anno 2021- fino al 15 agosto.

Uscite	Italiani			Stranieri			Totale		
	m	f	mf	m	f	mf	m	f	mf
Con applicazione misura cautelare									
Prescrizioni	19	0	19	9	0	9	28	0	28
Permanenza in casa	30	2	32	9	2	11	39	4	43
Collocamento in comunità	87	11	98	46	1	47	133	12	145
Custodia cautelare	45	1	46	44	6	50	89	7	96
Altre uscite									
Remissione in libertà	17	0	17	7	1	8	24	1	25
Decorrenza dei termini	0	0	0	0	0	0	0	0	0
Minore di 14 anni	0	0	0	0	0	0	0	0	0
Minore in stato gravidanza	0	0	0	0	0	0	0	0	0
Estraneità al fatto	0	0	0	0	0	0	0	0	0
Mancanza di altri presupposti	0	0	0	1	0	1	1	0	1
Maggiorenne	0	0	0	0	0	0	0	0	0
Totale	198	14	212	116	10	126	314	24	338

I dati sono acquisiti dal Sistema Informativo dei Servizi Minorili (SISM) e sono riferiti alla situazione alla data del 15 agosto 2021; l'elaborazione è stata effettuata in data 17 agosto 2021.

Tabella 12 - Ingressi nei Centri di prima accoglienza negli anni dal 2007 al 2020 secondo la nazionalità e il sesso.

Anni	Italiani			Stranieri			Totale		
	m	f	mf	m	f	mf	m	f	mf
2007	1.469	76	1.545	1.236	604	1.840	2.705	680	3.385
2008	1.462	85	1.547	1.021	340	1.361	2.483	425	2.908
2009	1.443	51	1.494	704	224	928	2.147	275	2.422
2010	1.355	68	1.423	616	214	830	1.971	282	2.253
2011	1.337	75	1.412	696	235	931	2.033	310	2.343
2012	1.191	65	1.256	668	269	937	1.859	334	2.193
2013	951	67	1.018	690	312	1.002	1.641	379	2.020
2014	689	38	727	565	256	821	1.254	294	1.548
2015	613	40	653	579	206	785	1.192	246	1.438
2016	658	48	706	517	158	675	1.175	206	1.381
2017	583	37	620	484	171	655	1.067	208	1.275
2018	579	39	618	318	154	472	897	193	1.090
2019	501	32	533	304	82	386	805	114	919
2020	322	20	342	213	44	257	535	64	599

Grafico 4 - Ingressi nei Centri di prima accoglienza negli anni dal 2007 al 2020, secondo la nazionalità.

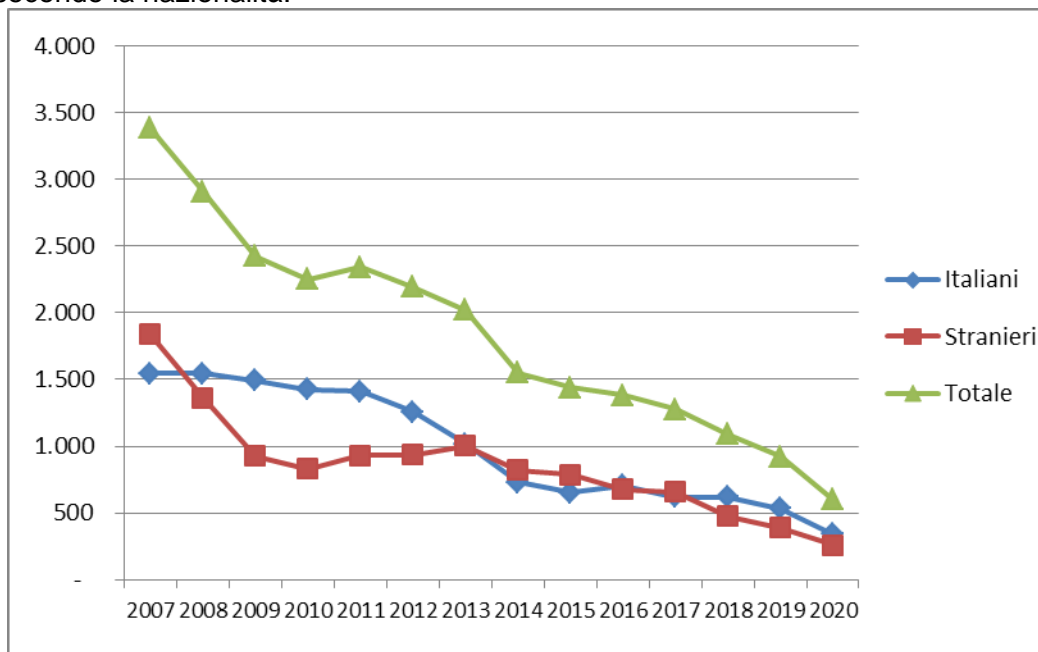

COMUNITA'

Tabella 13 - Ingressi e presenze nelle Comunità nell'anno 2021. Comunità ministeriali e private. Situazione al 15 agosto.

a. Comunità ministeriali

Comunità ministeriali	Collocamenti (compresi trasferimenti tra Comunità)	Presenza media giornaliera	Presenti al 15 agosto 2021
Bologna	21	4,1	4
Catanzaro	10	8,3	7
Reggio Calabria	9	2,8	1
Totale	40	15,2	12

b. Comunità private per regione della struttura

Comunità private per regione	Collocamenti (compresi trasferimenti tra Comunità)	Presenza media giornaliera	Presenti al 15 agosto 2021
Piemonte	44	47,3	50
Valle d'Aosta	1	0,6	1
Liguria	17	17,2	16
Lombardia	286	218,0	204
Veneto	98	57,6	67
Trentino Alto Adige	11	4,0	4
Friuli Venezia Giulia	17	6,8	9
Emilia Romagna	78	73,7	72
Toscana	40	35,3	28
Umbria	21	16,8	19
Marche	29	31,7	30
Lazio	73	63,5	73
Abruzzo	16	16,0	15
Molise	1	1,6	1
Campania	123	122,4	124
Puglia	63	77,8	72
Basilicata	3	2,9	4
Calabria	9	10,9	14
Sicilia	145	135,6	125
Sardegna	46	38,8	47
Totale	1.121	978,4	975

I dati sono acquisiti dal Sistema Informativo dei Servizi Minorili (SISM) e sono riferiti alla situazione alla data del 15 agosto 2021; l'elaborazione è stata effettuata in data 17 agosto 2021.

c. Comunità private per Centro Giustizia Minorile inviante

Comunità private per Centro Giustizia Minorile	Collocamenti (compresi trasferimenti tra Comunità)	Presenza media giornaliera	Presenti al 15 agosto 2021
Torino	74	74,9	72
Milano	305	236,7	222
Venezia	132	72,6	81
Bologna	82	73,0	73
Firenze	59	52,2	51
Roma	90	89,4	99
Napoli	120	119,3	121
Bari	55	69,2	63
Catanzaro	12	17,0	21
Cagliari	46	40,8	49
Palermo	146	133,3	123
Totale	1.121	978,4	975

d. Riepilogo

Comunità	Collocamenti (compresi trasferimenti tra Comunità)	Presenza media giornaliera	Presenti al 15 agosto 2021
Comunità ministeriali	40	15,2	12
Comunità private	1.121	978,4	975
Totale	1.161	993,6	987

Tabella 14 – Collocamenti in Comunità secondo il motivo, la nazionalità e il sesso. Anno 2021- fino al 15 agosto.

Motivo	Italiani			Stranieri			Totale		
	m	f	mf	m	f	mf	m	f	mf
Per misura cautelare del collocamento in comunità	303	33	336	147	7	154	450	40	490
Da prescrizioni, per trasformazione misura	0	0	0	0	0	0	0	0	0
Da permanenza in casa, per trasformazione misura	2	0	2	2	1	3	4	1	5
Da IPM, per trasformazione misura	33	0	33	37	3	40	70	3	73
Da IPM, per fine aggravamento	71	3	74	27	5	32	98	8	106
Per messa alla prova	154	13	167	60	3	63	214	16	230
Per applicazione misure penali di comunità/alternative	19	1	20	22	2	24	41	3	44
Per misura di sicurezza	10	1	11	3	0	3	13	1	14
Per libertà controllata	0	0	0	0	0	0	0	0	0
Per arresto, fermo o accompagnamento	7	0	7	5	0	5	12	0	12
Totale	599	51	650	303	21	324	902	72	974

I dati sono acquisiti dal Sistema Informativo dei Servizi Minorili (SISM) e sono riferiti alla situazione alla data del 15 agosto 2021; l'elaborazione è stata effettuata in data 17 agosto 2021.

Tabella 15 – Collocamenti in Comunità secondo l'età, la nazionalità e il sesso. Anno 2021 - fino al 15 agosto.

Età	Italiani			Stranieri			Totale		
	m	f	mf	m	f	mf	m	f	mf
meno di 14 anni	1	0	1	2	0	2	3	0	3
14 anni	20	2	22	17	3	20	37	5	42
15 anni	95	5	100	41	4	45	136	9	145
16 anni	147	12	159	69	2	71	216	14	230
17 anni	201	20	221	105	4	109	306	24	330
giovani adulti	135	12	147	69	8	77	204	20	224
Totale	599	51	650	303	21	324	902	72	974

Tabella 16 - Collocamenti in Comunità secondo la provenienza e il sesso. Anno 2021 - fino al 15 agosto.

Paesi di provenienza	Sesso		Totale
	maschi	femmine	
Italia	599	51	650
Altri Paesi dell'Unione Europea	52	5	57
di cui: Croazia	7	1	8
Romania	42	4	46
Altri Paesi europei	57	12	69
di cui: Albania	17	0	17
Bosnia-Erzegovina	8	6	14
Moldova	5	2	7
Montenegro	3	0	3
Federazione Russa	6	0	6
Serbia	12	3	15
Africa	169	2	171
di cui: Algeria	5	0	5
Egitto	18	0	18
Libia	3	1	4
Marocco	78	0	78
Senegal	10	0	10
Tunisia	45	0	45
America	19	2	21
di cui: Brasile	3	2	5
Colombia	3	0	3
Ecuador	5	0	5
Perù	4	0	4
Asia	6	0	6
Totale	902	72	974

La tabella riporta il dettaglio dei Paesi per i quali il numero di minori è risultato pari o superiore a 3.

Tabella 17 – Delitti a carico dei minorenni e giovani adulti collocati in Comunità secondo la categoria. Anno 2021 - fino al 15 agosto.

DELITTI	Italiani			Stranieri			Totale		
	m	f	mf	m	f	mf	m	f	mf
Contro la persona	251	25	276	117	5	122	368	30	398
di cui: Omicidio volontario consumato e tentato	19	2	21	5	0	5	24	2	26
Percosse	3	2	5	4	1	5	7	3	10
Lesioni personali volontarie	143	16	159	60	4	64	203	20	223
Rissa	12	0	12	0	0	0	12	0	12
Riduzione in schiavitù	0	0	0	3	0	3	3	0	3
Sfruttamento prostituzione minorile	0	0	0	3	0	3	3	0	3
Sfruttamento pornografia minorile	1	0	1	2	0	2	3	0	3
Sequestro di persona	5	0	5	6	0	6	11	0	11
Violenze sessuali	18	0	18	11	0	11	29	0	29
Atti sessuali con minorenne	3	0	3	0	0	0	3	0	3
Violenza privata	7	0	7	8	0	8	15	0	15
Minaccia	19	2	21	6	0	6	25	2	27
Atti persecutori (stalking)	16	2	18	8	0	8	24	2	26
Violazione di domicilio	3	0	3	1	0	1	4	0	4
Contro famiglia, moralità pubblica, buon costume	66	7	73	19	2	21	85	9	94
di cui: Maltrattamenti in famiglia	62	7	69	17	2	19	79	9	88
Atti osceni	3	0	3	1	0	1	4	0	4
Contro il patrimonio	542	20	562	340	23	363	882	43	925
di cui: Furto	165	6	171	100	6	106	265	12	277
Rapina	249	10	259	173	13	186	422	23	445
Estorsione	55	0	55	31	3	34	86	3	89
Danni	29	3	32	15	1	16	44	4	48
Truffa	1	0	1	2	0	2	3	0	3
Ricettazione	40	0	0	19	0	19	59	0	59
Contro l'incolumità pubblica	178	14	192	52	0	52	230	14	244
di cui: Stupefacenti	170	13	183	50	0	50	220	13	233
Incendio	4	0	4	0	0	0	4	0	4
Danneggiamento seguito da incendio	3	1	4	2	0	2	5	1	6
Contro la fede pubblica	6	2	8	9	2	11	15	4	19
di cui: Falsità in atti e persone	4	1	5	9	2	11	13	3	16
Falsità in monete	2	1	3	0	0	0	2	1	3
Contro Stato, altre istituzioni, ordine pubblico	46	9	55	43	2	45	89	11	100
di cui: Violenza, resistenza a P.U.	43	7	50	37	2	39	80	9	89
Altri contro l'ordine pubblico	2	1	3	5	0	5	7	1	8
Altri delitti	46	3	49	2	0	2	48	3	51
di cui: Armi	42	3	45	2	0	2	44	3	47
Totale DELITTI	1.135	80	1.215	582	34	616	1.717	114	1.831

La tabella riporta il dettaglio dei delitti con frequenza pari o superiori a 3 o di particolare gravità.

I dati sono riferiti ai delitti per i quali i soggetti sono stati collocati in Comunità; il numero dei delitti è superiore al numero degli ingressi in quanto un minore può essere entrato nella struttura per uno o più delitti.

I dati sono acquisiti dal Sistema Informativo dei Servizi Minorili (SISM) e sono riferiti alla situazione alla data del 15 agosto 2021; l'elaborazione è stata effettuata in data 17 agosto 2021.

Tabella 18 – Collocamenti in Comunità negli anni dal 2007 al 2020 secondo la nazionalità e il sesso.

Anni	Italiani			Stranieri			Totale		
	m	f	mf	m	f	mf	m	f	mf
2007	1.056	46	1.102	667	127	794	1.723	173	1.896
2008	1.130	65	1.195	651	119	770	1.781	184	1.965
2009	1.160	52	1.212	542	71	613	1.702	123	1.825
2010	1.189	59	1.248	490	83	573	1.679	142	1.821
2011	1.222	75	1.297	540	89	629	1.762	164	1.926
2012	1.225	60	1.285	631	122	753	1.856	182	2.038
2013	1.119	70	1.189	594	111	705	1.713	181	1.894
2014	929	50	979	583	154	737	1.512	204	1.716
2015	864	56	920	623	145	768	1.487	201	1.688
2016	965	64	1.029	691	103	794	1.656	167	1.823
2017	1.042	68	1.110	622	105	727	1.664	173	1.837
2018	1.149	73	1.222	631	108	739	1.780	181	1.961
2019	1.184	72	1.256	583	86	669	1.767	158	1.925
2020	911	51	962	467	39	506	1.378	90	1.468

Grafico 5 – Collocamenti in Comunità negli anni dal 2007 al 2020, secondo la nazionalità.



Tabella 19 – Presenza media giornaliera nelle Comunità nel periodo dal 2007 al 2020, secondo la nazionalità e il sesso.

Anni	Italiani			Stranieri			Totale		
	m	f	mf	m	f	mf	m	f	mf
2007	343	21	364	164	16	180	508	37	544
2008	419	28	447	216	14	230	635	42	677
2009	495	29	524	228	12	240	723	41	764
2010	578	29	607	205	15	220	783	44	827
2011	613	37	650	234	20	253	847	57	904
2012	632	43	675	262	20	282	894	63	957
2013	597	38	635	267	23	290	864	61	925
2014	518	33	551	262	24	286	780	57	837
2015	508	30	538	247	23	270	755	53	808
2016	521	34	555	281	21	302	802	55	857
2017	558	39	597	315	25	339	873	63	936
2018	631	40	671	312	29	341	943	69	1.012
2019	699	54	752	287	34	321	986	88	1.073
2020	662	36	698	272	22	294	934	58	992

Grafico 6 – Presenza media giornaliera nelle Comunità nel periodo dal 2007 al 2020, secondo la nazionalità.

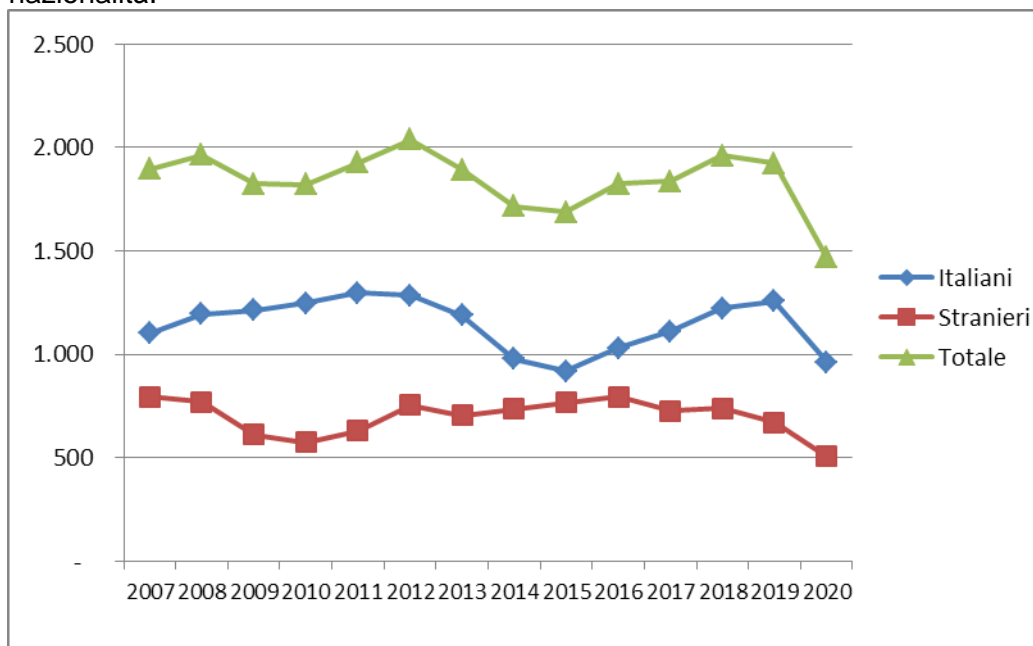
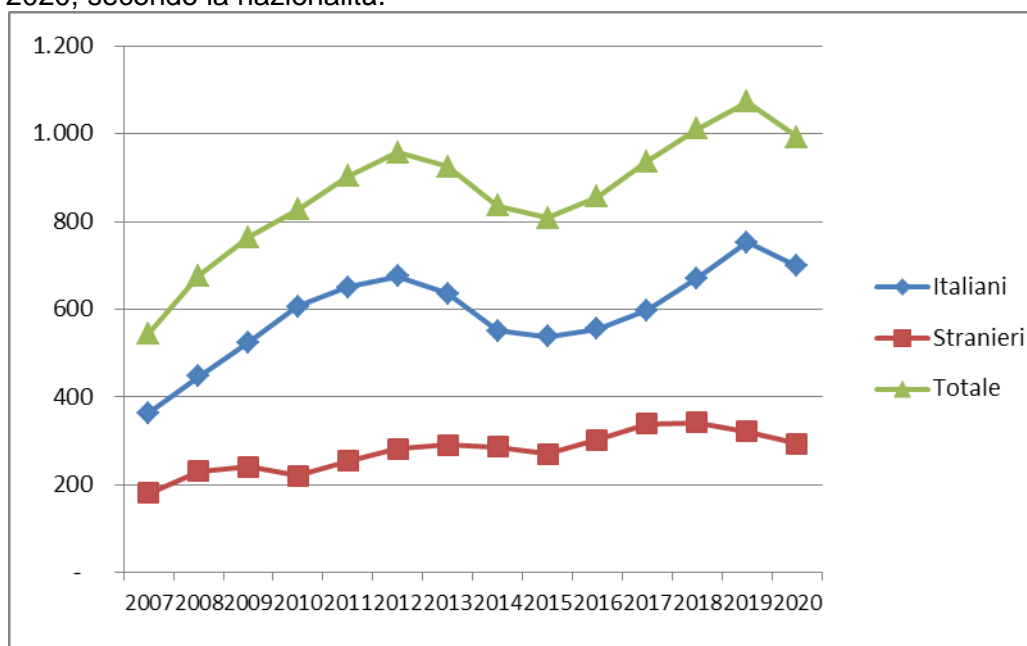

ISTITUTI PENALI PER I MINORENNI

Tabella 20 - Ingressi e presenze negli Istituti penali per i minorenni nell'anno 2021, per sede. Situazione al 15 agosto.

IPM	Ingresso stabile (compresi trasferimenti tra IPM)	Presenza media giornaliera	Presenti al 15 agosto 2021
Torino	73	31,6	30
Pontremoli (MS) (*)	26	8,6	4
Milano	98	34,2	35
Treviso	30	11,9	11
Bologna	36	22,8	26
Firenze	18	14,2	15
Roma (**)	58	30,6	31
Nisida (NA) (**)	61	38,1	41
Airola (BN)	18	23,9	27
Bari	36	12,4	15
Potenza	9	8,5	9
Catanzaro	25	12,2	14
Palermo	18	12,6	14
Catania	36	22,5	17
Acireale (CT)	17	11,1	11
Caltanissetta	14	6,1	6
Quartucciu (CA)	18	9,0	10
Totale	591	310,3	316

(*) solo femminile

(**) con sezione femminile

IPM di Roma: dal 10.03 al 29.06.2021, per lavori di ristrutturazione, l'utenza femminile proveniente dalla libertà è stata accolta nell'IPM di Nisida.

I dati sono acquisiti dal Sistema Informativo dei Servizi Minorili (SISM) e sono riferiti alla situazione alla data del 15 agosto 2021; l'elaborazione è stata effettuata in data 17 agosto 2021.

Tabella 21 - Detenuti presenti negli IPM alla data del 15 agosto 2021, secondo la sede dell'IPM e l'età.

IPM	Minorenni		Giovani adulti		Totale
	14-15 anni	16-17 anni	18-20 anni	21-24 anni	
Torino	4	14	9	3	30
Pontremoli (MS) (*)	1	2	1	0	4
Milano	5	18	7	5	35
Treviso	2	6	3	0	11
Bologna	1	7	14	4	26
Firenze	4	1	9	1	15
Roma (**)	0	12	12	7	31
Nisida (NA) (**)	3	13	16	9	41
Airola (BN)	0	4	15	8	27
Bari	2	7	6	0	15
Potenza	0	4	3	2	9
Catanzaro	1	6	4	3	14
Palermo	0	4	8	2	14
Catania	2	6	8	1	17
Acireale (CT)	0	3	6	2	11
Caltanissetta	0	2	3	1	6
Quartucciu (CA)	0	5	3	2	10
Totale	25	114	127	50	316

(*) solo femminile

(**) con sezione femminile

Tabella 22 – Detenuti presenti negli IPM alla data del 15 agosto 2021, secondo l'età, la nazionalità e il sesso.

Età	Italiani			Stranieri			Totale		
	maschi	femmine	Totale	maschi	femmine	Totale	maschi	femmine	Totale
14-15 anni	14	2	16	9	0	9	23	2	25
16-17 anni	67	2	69	41	4	45	108	6	114
18-20 anni	75	3	78	49	0	49	124	3	127
21-24 anni	33	1	34	16	0	16	49	1	50
Totale	189	8	197	115	4	119	304	12	316

I dati sono acquisiti dal Sistema Informativo dei Servizi Minorili (SISM) e sono riferiti alla situazione alla data del 15 agosto 2021; l'elaborazione è stata effettuata in data 17 agosto 2021.

Tabella 23 – Detenuti presenti negli Istituti penali per i minorenni alla data del 15 agosto 2021, per posizione giuridica, età, nazionalità e sesso.

Minorenni.

Posizione giuridica	Italiani			Stranieri			Totale		
	m	f	mf	m	f	mf	m	f	mf
In attesa di 1° giudizio	35	3	38	20	3	23	55	6	61
Appellanti	0	0	0	3	0	3	3	0	3
Ricorrenti	0	0	0	0	0	0	0	0	0
Mista senza definitivo	29	0	29	18	1	19	47	1	48
Definitivi	1	0	1	1	0	1	2	0	2
Mista con definitivo	16	1	17	8	0	8	24	1	25
Totale	81	4	85	50	4	54	131	8	139

Giovani adulti.

Posizione giuridica	Italiani			Stranieri			Totale		
	m	f	mf	m	f	mf	m	f	mf
In attesa di 1° giudizio	4	0	4	4	0	4	8	0	8
Appellanti	0	0	0	2	0	2	2	0	2
Ricorrenti	0	0	0	0	0	0	0	0	0
Mista senza definitivo	14	1	15	10	0	10	24	1	25
Definitivi	13	2	15	9	0	9	22	2	24
Mista con definitivo	77	1	78	40	0	40	117	1	118
Totale	108	4	112	65	0	65	173	4	177

Totale.

Posizione giuridica	Italiani			Stranieri			Totale		
	m	f	mf	m	f	mf	m	f	mf
In attesa di 1° giudizio	39	3	42	24	3	27	63	6	69
Appellanti	0	0	0	5	0	5	5	0	5
Ricorrenti	0	0	0	0	0	0	0	0	0
Mista senza definitivo	43	1	44	28	1	29	71	2	73
Definitivi	14	2	16	10	0	10	24	2	26
Mista con definitivo	93	2	95	48	0	48	141	2	143
Totale	189	8	197	115	4	119	304	12	316

I dati sono acquisiti dal Sistema Informativo dei Servizi Minorili (SISM) e sono riferiti alla situazione alla data del 15 agosto 2021; l'elaborazione è stata effettuata in data 17 agosto 2021.

Tabella 24 – Ingressi negli Istituti penali per i minorenni secondo il motivo, la nazionalità e il sesso. Anno 2021- fino al 15 agosto.

Motivo	Italiani			Stranieri			Totale		
	m	f	mf	m	f	mf	m	f	mf
Per custodia cautelare									
Dalla libertà	52	2	54	39	3	42	91	5	96
Da CPA	46	1	47	43	6	49	89	7	96
Da prescrizioni per trasformazione di misura	1	0	1	0	0	0	1	0	1
Da permanenza in casa per trasformazione di misura	0	0	0	0	0	0	0	0	0
Da comunità, per trasformazione di misura	7	1	8	8	1	9	15	2	17
Da comunità per nuovo procedimento	0	0	0	2	0	2	2	0	2
Da comunità, per aggravamento	101	6	107	46	7	53	147	13	160
Da istituto penale per adulti	1	0	1	1	0	1	2	0	2
Per esecuzione di pena									
Dalla libertà	27	1	28	26	12	38	53	13	66
Da comunità	4	0	4	2	0	2	6	0	6
Per revoca o sospensione misura alternativa	31	1	32	8	0	8	39	1	40
Per revoca libertà controllata	1	0	1	0	0	0	1	0	1
Dagli arresti domiciliari (adulti)	2	0	2	0	0	0	2	0	2
Da evasione per esecuzione pena	1	0	1	0	0	0	1	0	1
Da istituto penale per adulti	1	0	1	0	0	0	1	0	1
Totale	275	12	287	175	29	204	450	41	491

Tabella 25 – Ingressi negli Istituti penali per i minorenni secondo l'età, la nazionalità e il sesso. Anno 2021- fino al 15 agosto.

Età	Italiani			Stranieri			Totale		
	m	f	mf	m	f	mf	m	f	mf
14-15 anni	37	3	40	28	3	31	65	6	71
16-17 anni	153	5	158	98	12	110	251	17	268
18-20 anni	60	4	64	34	7	41	94	11	105
21-24 anni	25	0	25	15	7	22	40	7	47
Totale	275	12	287	175	29	204	450	41	491

I dati sono acquisiti dal Sistema Informativo dei Servizi Minorili (SISM) e sono riferiti alla situazione alla data del 15 agosto 2021; l'elaborazione è stata effettuata in data 17 agosto 2021.

Tabella 26 – Ingressi negli Istituti penali per i minorenni secondo la provenienza e il sesso. Anno 2021- fino al 15 agosto.

Paesi di provenienza	Sesso		Totale
	maschi	femmine	
Italia	275	12	287
Altri Paesi dell'Unione Europea	35	14	49
di cui: Croazia	4	2	6
Romania	29	11	40
Altri Paesi europei	24	14	38
di cui: Bosnia-Erzegovina	3	10	13
Moldova	4	2	6
Federazione Russa	4	0	4
Serbia	7	2	9
Africa	104	0	104
di cui: Algeria	4	0	4
Egitto	15	0	15
Gambia	3	0	3
Marocco	44	0	44
Senegal	8	0	8
Tunisia	26	0	26
America	7	1	8
di cui: Brasile	2	1	3
Asia	5	0	5
Totale	450	41	491

La tabella riporta il dettaglio dei Paesi per i quali il numero di minori è risultato pari o superiore a 3.

Tabella 27 – Delitti a carico dei minorenni e giovani adulti entrati negli Istituti penali per i minorenni secondo la categoria. Anno 2021- fino al 15 agosto.

DELITTI	Italiani			Stranieri			Totale		
	m	f	mf	m	f	mf	m	f	mf
Contro la persona	133	4	137	65	1	66	198	5	203
di cui: Omicidio volontario consumato	4	0	4	1	0	1	5	0	5
Omicidio volontario tentato	20	1	21	3	0	3	23	1	24
Percosse	3	0	3	1	0	1	4	0	4
Lesioni personali volontarie	64	2	66	36	1	37	100	3	103
Sequestro di persona	4	1	5	5	0	5	9	1	10
Violenze sessuali	14	0	14	5	0	5	19	0	19
Violenze privata	4	0	4	2	0	2	6	0	6
Minaccia	14	0	14	4	0	4	18	0	18
Atti persecutori (stalking)	4	0	4	6	0	6	10	0	10
Contro la famiglia, la moralità pubblica, il buon costume	20	0	20	15	2	17	35	2	37
di cui: Maltrattamenti in famiglia	19	0	19	13	2	15	32	2	34
Contro il patrimonio	337	8	345	179	34	213	516	42	558
di cui: Furto	107	4	111	46	25	71	153	29	182
Rapina	138	4	142	109	6	115	247	10	257
Estorsione	41	0	41	13	3	16	54	3	57
Danni	17	0	17	2	0	2	19	0	19
Ricettazione	33	0	33	9	0	9	42	0	42
Contro l'incolumità pubblica	122	2	124	33	0	33	155	2	157
di cui: Stupefacenti	116	2	118	31	0	31	147	2	149
Danneggiamento seguito da incendio	3	0	3	1	0	1	4	0	4
Contro la fede pubblica	4	0	4	7	1	8	11	1	12
di cui: Falsità in atti e persone	4	0	4	7	1	8	11	1	12
Contro Stato, altre istituzioni, ordine pubblico	41	2	43	31	1	32	72	3	75
di cui: Violenza, resistenza, oltraggio	33	2	35	24	1	25	57	3	60
Associazione di tipo mafioso	3	0	3	0	0	0	3	0	3
Altri contro l'ordine pubblico	4	0	4	7	0	7	11	0	11
Altri delitti	31	3	34	4	0	4	35	3	38
di cui: Armi	30	3	33	2	0	2	32	3	35
Totale DELITTI	688	19	707	334	39	373	1.022	58	1.080

La tabella riporta il dettaglio dei delitti con frequenza pari o superiori a 3 o di particolare gravità.

I dati sono riferiti ai delitti per i quali i soggetti sono entrati in IPM; il numero dei delitti è superiore al numero degli ingressi in quanto un soggetto può essere entrato nella struttura per uno o più delitti.

I dati sono acquisiti dal Sistema Informativo dei Servizi Minorili (SISM) e sono riferiti alla situazione alla data del 15 agosto 2021; l'elaborazione è stata effettuata in data 17 agosto 2021.

Tabella 28 – Uscite dagli Istituti penali per i minorenni secondo il motivo, la nazionalità e il sesso.
Anno 2021- fino al 15 agosto.

Motivi di uscita	Italiani			Stranieri			Totale		
	m	f	mf	m	f	mf	m	f	mf
Da custodia cautelare									
Decorrenza termini custodia cautelare	0	1	1	2	0	2	2	1	3
Revoca della custodia cautelare	0	0	0	7	0	7	7	0	7
Remissione in libertà	11	1	12	8	4	12	19	5	24
Prescrizioni	1	0	1	0	0	0	1	0	1
Permanenza in casa	12	1	13	9	1	10	21	2	23
Collocamento in comunità (compresi fine aggravamento)	138	3	141	97	10	107	235	13	248
Sospensione del processo e messa alla prova	3	0	3	4	1	5	7	1	8
Sospensione condizionale della pena	0	0	0	0	1	1	0	1	1
Provvedimento del giudice a seguito di udienza	0	0	0	2	0	2	2	0	2
Da espiazione pena									
Espiazione della pena	11	0	11	10	1	11	21	1	22
Differimento esecuzione pena	0	0	0	0	10	10	0	10	10
Sospensione esecuzione pena	0	1	1	0	0	0	0	1	1
Sospensione condizionale della pena	0	0	0	0	2	2	0	2	2
Concessione liberazione anticipata	0	0	0	1	0	1	1	0	1
Affidamento in prova al servizio sociale	14	0	14	10	1	11	24	1	25
Detenzione domiciliare	23	0	23	8	3	11	31	3	34
Concessione Legge 199/2010	3	0	3	2	0	2	5	0	5
Trasferimenti a strutture per adulti									
A strutture per adulti	18	1	19	16	0	16	34	1	35
Totale	234	8	242	176	34	210	410	42	452

I dati sono acquisiti dal Sistema Informativo dei Servizi Minorili (SISM) e sono riferiti alla situazione alla data del 15 agosto 2021; l'elaborazione è stata effettuata in data 17 agosto 2021.

Tabella 29 – Ingressi negli Istituti penali per i minorenni negli anni dal 2007 al 2020, secondo la nazionalità e il sesso.

Anni	Italiani			Stranieri			Totale		
	m	f	mf	m	f	mf	m	f	mf
2007	609	36	645	536	156	692	1.145	192	1.337
2008	657	37	694	524	129	653	1.181	166	1.347
2009	666	33	699	414	109	523	1.080	142	1.222
2010	689	24	713	355	104	459	1.044	128	1.172
2011	714	21	735	409	102	511	1.123	123	1.246
2012	649	18	667	466	119	585	1.115	137	1.252
2013	634	19	653	422	126	548	1.056	145	1.201
2014	509	14	523	357	112	469	866	126	992
2015	480	26	506	425	137	562	905	163	1.068
2016	549	25	574	458	109	567	1.007	134	1.141
2017	520	31	551	419	87	506	939	118	1.057
2018	609	27	636	384	112	496	993	139	1.132
2019	578	21	599	344	85	429	922	106	1.028
2020	337	18	355	310	48	358	647	66	713

Grafico 7 – Ingressi negli Istituti penali per i minorenni negli anni dal 2007 al 2020, secondo la nazionalità.



Tabella 30 – Presenza media giornaliera negli Istituti penali per i minorenni nel periodo dal 2007 al 2020, secondo la nazionalità e il sesso.

Anni	Italiani			Stranieri			Totale		
	m	f	mf	m	f	mf	m	f	mf
2007	199	6	205	182	36	218	380	42	422
2008	244	13	257	179	33	212	422	46	468
2009	290	6	296	179	28	207	469	34	503
2010	300	8	308	138	28	165	438	36	474
2011	319	6	325	140	21	161	459	27	486
2012	304	4	308	170	30	200	474	34	508
2013	263	5	268	155	29	184	418	34	452
2014	220	5	225	122	18	140	342	23	365
2015	233	7	240	167	29	196	400	36	436
2016	253	11	264	176	33	209	429	44	473
2017	253	9	262	175	27	202	428	36	464
2018	252	9	261	180	27	207	432	36	468
2019	214	9	222	166	22	188	379	31	410
2020	169	7	176	136	8	144	305	15	320

Grafico 8 – Presenza media giornaliera negli Istituti penali per i minorenni nel periodo dal 2007 al 2020, secondo la nazionalità.

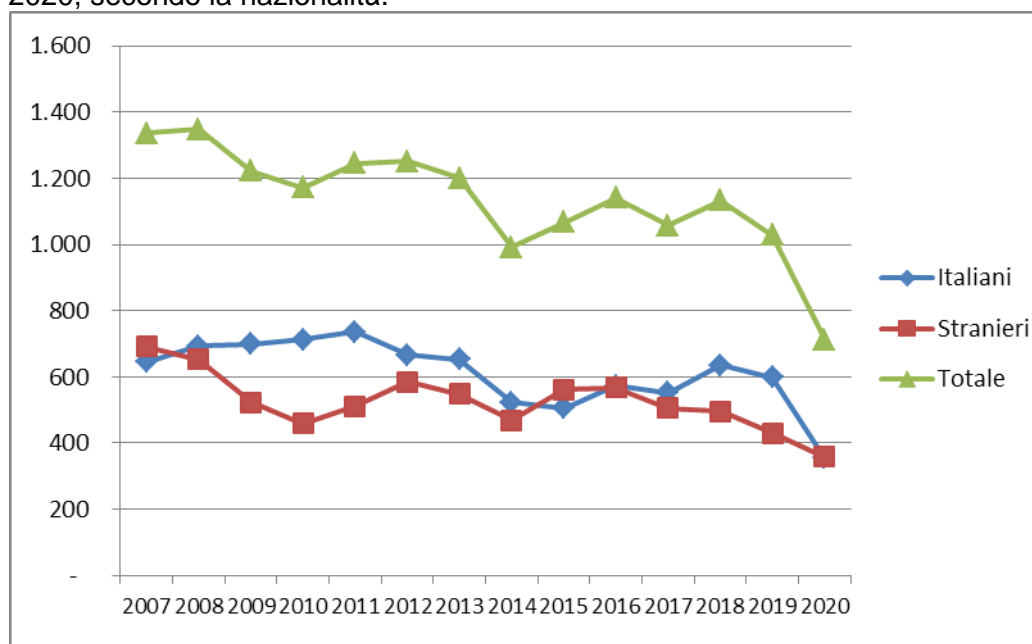
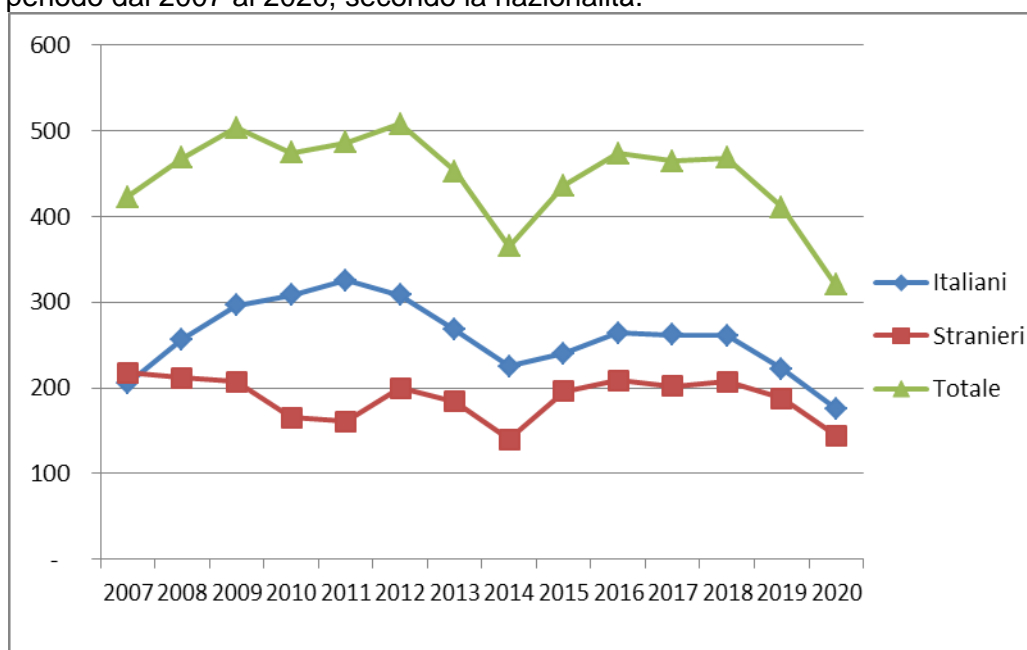

CENTRI DIURNI POLIFUNZIONALI

Situazione alla data del 15 agosto 2021

Tabella 31 – Minorenni e giovani adulti dell'area penale frequentanti i Centri diurni polifunzionali alla data del 15 agosto 2021, secondo la sede, la nazionalità e il sesso.

CENTRI DIURNI POLIFUNZIONALI	Italiani			Stranieri			Totale		
	m	f	mf	m	f	mf	m	f	mf
Nisida (NA)	16	0	16	1	0	1	17	0	17
Santa Maria Capua Vetere (CE)	34	1	35	5	0	5	39	1	40
Lecce	10	2	12	2	0	2	12	2	14
Palermo	23	3	26	2	0	2	25	3	28
Caltanissetta	13	4	17	1	0	1	14	4	18
Sassari	9	2	11	0	0	0	9	2	11
Totale	105	12	117	11	0	11	116	12	128

Tabella 32 – Minorenni e giovani adulti dell'area penale frequentanti i Centri diurni polifunzionali alla data del 15 agosto 2021, secondo l'età, la nazionalità e il sesso.

Età	Italiani			Stranieri			Totale		
	m	f	mf	m	f	mf	m	f	mf
meno di 14 anni	1	0	1	0	0	0	1	0	1
14 anni	0	0	0	0	0	0	0	0	0
15 anni	4	0	4	0	0	0	4	0	4
16 anni	11	3	14	2	0	2	13	3	16
17 anni	19	3	22	3	0	3	22	3	25
giovani adulti	70	6	76	6	0	6	76	6	82
Totale	105	12	117	11	0	11	116	12	128

Tabella 33 – Minorenni e giovani adulti dell'area penale frequentanti i Centri diurni polifunzionali alla data del 15 agosto 2021, secondo la provenienza e il sesso.

Paesi di provenienza	Sesso		Totale
	maschi	femmine	
Italia	105	12	117
Altri Paesi dell'Unione Europea	2	0	2
Altri Paesi europei	5	0	5
Africa	3	0	3
Asia	1	0	1
Totale	116	12	128

N.B.: I Centri diurni polifunzionali sono frequentati anche da giovani a rischio devianza, anche se non sottoposti a procedimento penale, NON COMPRESI NEI DATI SOPRA INDICATI.

I dati sono acquisiti dal Sistema Informativo dei Servizi Minorili (SISM) e sono riferiti alla situazione alla data del 15 agosto 2021; l'elaborazione è stata effettuata in data 17 agosto 2021.

Anno 2021, fino al 15 agosto – Dati di flusso

Tabella 34 – Minorenni e giovani adulti dell'area penale assegnati ai Centri diurni polifunzionali secondo l'età, la nazionalità e il sesso. Anno 2021- fino al 15 agosto. Dati di flusso.

CENTRI DIURNI POLIFUNZIONALI	Italiani			Stranieri			Totale		
	m	f	mf	m	f	mf	m	f	mf
Nisida (NA)	16	0	16	1	0	1	17	0	17
Santa Maria Capua Vetere (CE)	60	2	62	7	0	7	67	2	69
Lecce	20	3	23	3	0	3	23	3	26
Palermo	40	5	45	3	0	3	43	5	48
Caltanissetta	26	4	30	1	0	1	27	4	31
Sassari	28	5	33	0	0	0	28	5	33
Totale	190	19	209	15	0	15	205	19	224

Tabella 35 – Minorenni e giovani adulti dell'area penale assegnati ai Centri diurni polifunzionali secondo l'età, la nazionalità e il sesso. Anno 2021- fino al 15 agosto. Dati di flusso.

Età	Italiani			Stranieri			Totale		
	m	f	mf	m	f	mf	m	f	mf
meno di 14 anni	1	0	1	0	0	0	1	0	1
14 anni	2	0	2	0	0	0	2	0	2
15 anni	6	3	9	0	0	0	6	3	9
16 anni	23	3	26	6	0	6	29	3	32
17 anni	54	2	56	6	0	6	60	2	62
giovani adulti	104	11	115	3	0	3	107	11	118
Totale	190	19	209	15	0	15	205	19	224

Tabella 36 – Minorenni e giovani adulti dell'area penale assegnati ai Centri diurni polifunzionali secondo la provenienza e il sesso. Anno 2021- fino al 15 agosto. Dati di flusso.

Paesi di provenienza	Sesso		Totale
	maschi	femmine	
Italia	190	19	209
Altri Paesi dell'Unione Europea	4	0	4
Altri Paesi europei	6	0	6
Africa	3	0	3
Asia	2	0	2
Totale	205	19	224

N.B.: I Centri diurni polifunzionali sono frequentati anche da giovani a rischio devianza, anche se non sottoposti a procedimento penale, NON COMPRESI NEI DATI SOPRA INDICATI.

I dati sono acquisiti dal Sistema Informativo dei Servizi Minorili (SISM) e sono riferiti alla situazione alla data del 15 agosto 2021; l'elaborazione è stata effettuata in data 17 agosto 2021.