

# **Minorenni e giovani adulti in carico ai Servizi minorili**

## **Analisi statistica dei dati *15 agosto 2020***

Roma, 21 agosto 2020

Dipartimento Giustizia minorile e di comunità  
Ufficio I del Capo Dipartimento  
Sezione Statistica  
Via Damiano Chiesa, 24 00136 - Roma  
Tel. 06/68188268 - 274 - 279 - 297  
E-mail: [statistiche.dgmc@giustizia.it](mailto:statistiche.dgmc@giustizia.it)

**Aggiornamento mensile**

## **Premessa**

La presente analisi statistica è stata pensata per fornire un quadro sintetico e aggiornato dei minorenni e giovani adulti (fino ai venticinque anni) che per provvedimenti di natura penale sono presenti nei servizi minorili residenziali o in carico ai servizi sociali per i minorenni.

Gli *Uffici di Servizio Sociale per i minorenni* (USSM) intervengono in ogni stato e grado del procedimento penale, dal momento in cui, a seguito di denuncia, il minore entra nel circuito penale fino alla conclusione del suo percorso giudiziario; l'intervento a favore del minore viene avviato, su segnalazione dell'Autorità Giudiziaria, con la raccolta degli elementi conoscitivi per l'accertamento della personalità e per l'elaborazione dell'inchiesta sociale di base e prosegue con la formulazione del progetto educativo e con l'attuazione dei provvedimenti disposti dal giudice.

I Servizi minorili residenziali sono:

- *i Centri di prima accoglienza (CPA)*, che accolgono temporaneamente i minorenni fermati, accompagnati o arrestati in flagranza di reato dalle forze dell'ordine su disposizione del Procuratore della Repubblica per i minorenni; il minore permane nel Centro di prima accoglienza fino all'udienza di convalida, per un tempo massimo di novantasei ore; nel corso dell'udienza di convalida il giudice (GIP) valuta se esistono elementi sufficienti per convalidare l'arresto o il fermo e decide sull'eventuale applicazione di una delle quattro possibili misure cautelari previste per i minorenni (prescrizioni, permanenza in casa, collocamento in comunità, custodia cautelare);
- *le Comunità*, ministeriali e del privato sociale, che hanno dimensioni strutturali e organizzative connotate da una forte apertura all'ambiente esterno, in cui sono collocati i minori sottoposti alla misura cautelare prevista dall'art.22 del D.P.R.448/88 (collocamento in comunità); l'ingresso in comunità può essere disposto anche nell'ambito di un provvedimento di messa alla prova o di concessione di una misura alternativa alla detenzione o di applicazione delle misure di sicurezza; alcune Comunità sono annesse ai Centri di prima accoglienza;
- *gli Istituti penali per i minorenni (IPM)*, in cui sono eseguite la misura della custodia cautelare e la pena detentiva; gli IPM sono concepiti strutturalmente in modo da fornire risposte adeguate alla particolarità della giovane utenza ed alle esigenze connesse all'esecuzione dei provvedimenti dell'Autorità Giudiziaria; l'attività trattamentale è svolta da un'équipe multidisciplinare, in cui è presente un operatore socio-educativo di riferimento stabile appartenente all'Amministrazione; le attività formative, professionali, culturali e di animazione sono effettuate in collaborazione con operatori di altri Enti e avvalendosi di associazioni del privato sociale e del volontariato; negli IPM è presente personale del Corpo di Polizia Penitenziaria adeguatamente formato al rapporto con l'adolescenza.

L'Amministrazione gestisce, inoltre i *Centri diurni polifunzionali (CDP)*, Servizi minorili non residenziali per l'accoglienza diurna di minori e giovani adulti dell'area penale o in situazioni di

disagio sociale e a rischio di devianza, anche se non sottoposti a procedimento penale, non censiti nella presente rilevazione.

I CDP offrono attività educative, di studio, di formazione-lavoro, nonché ludico-ricreative e sportive.

La maggior parte dei minori autori di reato è in carico agli USSM ed è sottoposta a misure da eseguire in area penale esterna; la detenzione, infatti, assume per i minori di età carattere di residualità, per lasciare spazio a percorsi sanzionatori alternativi.

Negli ultimi anni si sta assistendo ad una sempre maggiore applicazione del collocamento in comunità, non solo quale misura cautelare, ma anche nell'ambito di altri provvedimenti giudiziari, per la sua capacità di contemperare le esigenze educative con quelle contenitive di controllo.

L'utenza dei Servizi minorili è prevalentemente maschile; le ragazze sono soprattutto di nazionalità straniera e provengono dai Paesi dell'area dell'ex Jugoslavia e dalla Romania.

La presenza degli stranieri è maggiormente evidente nei Servizi residenziali; i dati sulle provenienze evidenziano che negli ultimi anni alle nazionalità più ricorrenti nell'ambito della devianza, quali il Marocco, la Romania, l'Albania e i Paesi dell'ex Jugoslavia, tutt'ora prevalenti, si sono affiancate altre nazionalità, singolarmente poco rilevanti in termini numerici, ma che hanno contribuito a rendere multietnico e più complesso il quadro complessivo dell'utenza.

Con riferimento all'età, la componente dei "giovani adulti" (1), costituita da ragazzi di età tra i 18 e i 24 anni compiuti, ha assunto nel tempo un'importanza crescente, soprattutto in termini di presenza negli Istituti penali per i minorenni.

La criminalità minorile è connotata dalla prevalenza dei reati contro il patrimonio e, in particolare, dei reati di furto e rapina. Frequenti sono anche le violazioni delle disposizioni in materia di sostanze stupefacenti, mentre tra i reati contro la persona prevalgono le lesioni personali volontarie.

Le misure cautelari, le misure penali di comunità, le altre misure alternative, le sanzioni sostitutive, le pene detentive e le misure di sicurezza si eseguono secondo le norme e con le modalità previste per i minorenni anche nei confronti di coloro che nel corso dell'esecuzione abbiano compiuto il diciottesimo ma non il venticinquesimo anno di età, sempre che, non ricorrano particolari ragioni di sicurezza valutate dal giudice competente, tenuto conto altresì delle finalità rieducative ovvero quando le predette finalità non risultano in alcun modo perseguibili a causa della mancata adesione al trattamento in atto. L'esecuzione rimane affidata al personale dei servizi minorili. Queste disposizioni si applicano anche quando l'esecuzione ha inizio dopo il compimento del diciottesimo anno di età, (art. 24 D.Lgs. 28 luglio 1989, n. 272, come modificato dall'art.5, comma 1, D.L. 26 giugno 2014, n. 92, convertito, con modificazioni, dalla L. 11 agosto 2014, n 117, e, successivamente, dall'art. 9, comma 1, D.Lgs. 2 ottobre 2018, n. 121).

# Minorenni e giovani adulti in carico ai Servizi della Giustizia Minorile

## Dati di riepilogo - Situazione al 15 agosto 2020.

Servizi minorili	Sesso		Totale
	maschi	femmine	

### Presenti nei Servizi residenziali

Centri di prima accoglienza	1	0	1
Istituti penali per i minorenni	309	10	319
Comunità ministeriali	17	0	17
Comunità private	954	54	1.008
<b>Totale presenti alla data considerata</b>	<b>1.281</b>	<b>64</b>	<b>1.345</b>

### In carico agli Uffici di servizio sociale per i minorenni (1)

In messa alla prova	1.781	126	1.907
<i>In casa</i>	1.262	99	1.361
<i>In comunità</i>	519	27	546
In misura penale di comunità/ alternativa alla detenzione, sostitutiva, di sicurezza, cautelare delle prescrizioni e della permanenza in casa	353	25	378
<i>In casa</i>	287	25	312
<i>In comunità</i>	66	0	66
In Comunità, per misura diversa dalle precedenti	317	22	339
Negli Istituti penali per i minorenni	293	10	303
Nei Centri di prima accoglienza	0	0	0
Per indagini sociali e progetti trattamentali (2)	5.145	675	5.820
In altra situazione (3)	3.858	412	4.270
<b>Totale soggetti in carico alla data considerata</b>	<b>11.747</b>	<b>1.270</b>	<b>13.017</b>

### Frequentanti i Centri diurni polifunzionali

<b>N. minori frequentanti alla data considerata</b>	<b>122</b>	<b>12</b>	<b>134</b>
---	------------	-----------	------------

Note:

(1) I dati riguardano i minorenni e giovani adulti in carico agli USSM per l'esecuzione di un provvedimento e/o per indagini sociali e progetti trattamentali.

**Sono compresi i soggetti presenti nei Servizi residenziali che sono anche in carico agli USSM.**

(2) Sono i soggetti in carico solo per indagini e progetti; sono esclusi coloro che sono in carico anche per provvedimenti in esecuzione in area penale esterna o interna, già considerati nelle precedenti voci della tabella.

(3) I dati sono riferiti ai soggetti in carico agli Uffici di servizio sociale per i minorenni per i quali si è conclusa l'esecuzione di una misura o è stata già evasa una richiesta dell'Autorità Giudiziaria, che sono in attesa di un'udienza.

*I dati sono acquisiti dal Sistema Informativo dei Servizi Minorili (SISM) e sono riferiti alla situazione alla data del 15 agosto 2020; l'elaborazione è stata effettuata in data 21 agosto 2020.*

## UFFICI DI SERVIZIO SOCIALE PER I MINORENNI

### DATI DI FLUSSO

Tabella 1 - Minorenni e giovani adulti in carico agli Uffici di servizio sociale per i minorenni, secondo il periodo di presa in carico, la nazionalità e il sesso. Anno 2020 - fino al 15 agosto.

Periodo di presa in carico	Italiani			Stranieri			Totale		
	m	f	mf	m	f	mf	m	f	mf
Presi in carico per la prima volta nel 2020	2.729	341	<b>3.070</b>	670	71	<b>741</b>	3.399	412	<b>3.811</b>
Già precedentemente in carico	8.461	906	<b>9.367</b>	2.674	322	<b>2.996</b>	11.135	1.228	<b>12.363</b>
<b>Totale</b>	<b>11.190</b>	<b>1.247</b>	<b>12.437</b>	<b>3.344</b>	<b>393</b>	<b>3.737</b>	<b>14.534</b>	<b>1.640</b>	<b>16.174</b>

Tabella 2a - Minorenni e giovani adulti in carico agli Uffici di servizio sociale per i minorenni, secondo l'età alla prima presa in carico, la nazionalità e il sesso. Anno 2020 - fino al 15 agosto.

Età alla prima presa in carico	Italiani			Stranieri			Totale		
	m	f	mf	m	f	mf	m	f	mf
meno di 14 anni	95	12	<b>107</b>	17	6	<b>23</b>	112	18	130
14 anni	725	84	<b>809</b>	220	53	<b>273</b>	945	137	1.082
15 anni	1.895	229	<b>2.124</b>	507	71	<b>578</b>	2.402	300	2.702
16 anni	2.706	281	<b>2.987</b>	730	84	<b>814</b>	3.436	365	3.801
17 anni	2.936	316	<b>3.252</b>	907	76	<b>983</b>	3.843	392	4.235
giovani adulti	2.833	325	<b>3.158</b>	963	103	<b>1.066</b>	3.796	428	4.224
<b>Totale</b>	<b>11.190</b>	<b>1.247</b>	<b>12.437</b>	<b>3.344</b>	<b>393</b>	<b>3.737</b>	<b>14.534</b>	<b>1.640</b>	<b>16.174</b>

Tabella 2b - Minorenni e giovani adulti in carico agli Uffici di servizio sociale per i minorenni, secondo l'età nel periodo considerato, la nazionalità e il sesso. Anno 2020 - fino al 15 agosto.

Età nel periodo considerato	Italiani			Stranieri			Totale		
	m	f	mf	m	f	mf	m	f	mf
meno di 14 anni	61	10	<b>71</b>	5	4	<b>9</b>	66	14	<b>80</b>
14 anni	168	23	<b>191</b>	37	5	<b>42</b>	205	28	<b>233</b>
15 anni	724	103	<b>827</b>	156	15	<b>171</b>	880	118	<b>998</b>
16 anni	1.607	209	<b>1.816</b>	363	42	<b>405</b>	1.970	251	<b>2.221</b>
17 anni	2.385	283	<b>2.668</b>	561	58	<b>619</b>	2.946	341	<b>3.287</b>
giovani adulti	6.245	619	<b>6.864</b>	2.222	269	<b>2.491</b>	8.467	888	<b>9.355</b>
<b>Totale</b>	<b>11.190</b>	<b>1.247</b>	<b>12.437</b>	<b>3.344</b>	<b>393</b>	<b>3.737</b>	<b>14.534</b>	<b>1.640</b>	<b>16.174</b>

L'età è calcolata all'inizio dell'anno per i soggetti in carico da periodi precedenti, alla presa in carico per i nuovi soggetti.

*I dati sono acquisiti dal Sistema Informativo dei Servizi Minorili (SISM) e sono riferiti alla situazione alla data del 15 agosto 2020; l'elaborazione è stata effettuata in data 21 agosto 2020.*

Tabella 3 - Minorenni e giovani adulti in carico agli Uffici di servizio sociale per i minorenni, secondo la provenienza e il sesso. Anno 2020 - fino al 15 agosto.

Paesi di provenienza	Sesso		Totale
	maschi	femmine	
<b>Italia</b>	<b>11.190</b>	<b>1.247</b>	<b>12.437</b>
<b>Altri Paesi dell'Unione Europea</b>	<b>689</b>	<b>174</b>	<b>863</b>
di cui: Croazia	39	40	79
Romania	538	112	650
<b>Altri Paesi europei</b>	<b>705</b>	<b>123</b>	<b>828</b>
di cui: Albania	336	12	348
Bosnia-Erzegovina	71	66	137
Kosovo	51	0	51
Moldova	75	4	79
Serbia	69	24	93
<b>Africa</b>	<b>1.565</b>	<b>73</b>	<b>1.638</b>
di cui: Costa d'Avorio	53	2	55
Egitto	157	2	159
Gambia	152	2	154
Marocco	619	27	646
Nigeria	61	30	91
Senegal	128	0	128
Tunisia	208	5	213
<b>America</b>	<b>176</b>	<b>11</b>	<b>187</b>
<b>Asia</b>	<b>202</b>	<b>12</b>	<b>214</b>
<b>Oceania</b>	<b>1</b>	<b>0</b>	<b>1</b>
<b>Apolidi</b>	<b>6</b>	<b>0</b>	<b>6</b>
<b>Totale</b>	<b>14.534</b>	<b>1.640</b>	<b>16.174</b>

La tabella riporta il dettaglio dei Paesi per i quali il numero di minori è risultato pari o superiore a 50.

Tabella 4 - Minorenni e giovani adulti in carico agli Uffici di servizio sociale per i minorenni, secondo la sede e il periodo di presa in carico. Anno 2020 - fino al 15 agosto.

USSM	Periodo di presa in carico		Totale
	Presi in carico per la prima volta nel 2020	Già precedentemente in carico	
Ancona	201	536	737
Bari	257	763	1.020
Bologna	288	1.170	1.458
Bolzano	30	154	184
Brescia	285	415	700
Cagliari	82	321	403
Caltanissetta	113	602	715
Campobasso	60	151	211
Catania	216	847	1.063
Catanzaro	141	380	521
Firenze	194	468	662
Genova	121	380	501
L'Aquila	96	386	482
Lecce	117	342	459
Messina	77	255	332
Milano	174	483	657
Napoli	270	654	924
Palermo	335	802	1.137
Perugia	33	244	277
Potenza	73	311	384
Reggio Calabria	50	208	258
Roma	353	1.256	1.609
Salerno	63	227	290
Sassari	80	321	401
Taranto	65	187	252
Torino	174	399	573
Trento	52	185	237
Trieste	61	358	419
Venezia	117	235	352

I soggetti in carico a più USSM sono conteggiati in corrispondenza di ciascuno di essi; la somma dei dati delle diverse sedi USSM è superiore al numero effettivo dei soggetti in carico nel periodo in esame e, per questo motivo, non è riportata in tabella.

*I dati sono acquisiti dal Sistema Informativo dei Servizi Minorili (SISM) e sono riferiti alla situazione alla data del 15 agosto 2020; l'elaborazione è stata effettuata in data 21 agosto 2020.*

Tabella 5 - Reati dei minorenni e giovani adulti in carico agli Uffici di servizio sociale per i minorenni, secondo la categoria. Anno 2020 - fino al 15 agosto.

REATI	Italiani			Stranieri			Totale		
	m	f	mf	m	f	mf	m	f	mf
<b>DELITTI</b>									
<b>Contro la persona</b>	<b>8.138</b>	<b>771</b>	<b>8.909</b>	<b>3.096</b>	<b>188</b>	<b>3.284</b>	<b>11.234</b>	<b>959</b>	<b>12.193</b>
di cui: Omicidio volontario consumato	41	9	50	29	2	31	70	11	81
Omicidio volontario tentato	137	8	145	45	1	46	182	9	191
Percosse	351	56	407	156	10	166	507	66	573
Lesioni personali volontarie	3.539	332	3.871	1.431	87	1.518	4.970	419	5.389
Rissa	331	16	347	144	5	149	475	21	496
Sfruttamento pornografia minorile	211	16	227	22	1	23	233	17	250
Sequestro di persona	79	3	82	53	4	57	132	7	139
Violenze sessuali	587	12	599	241	0	241	828	12	840
Atti sessuali con minorenne	92	0	92	14	1	15	106	1	107
Violenza privata	531	49	580	260	23	283	791	72	863
Minaccia	1.213	130	1.343	474	31	505	1.687	161	1.848
Atti persecutori (stalking)	428	69	497	86	4	90	514	73	587
Violazione di domicilio	105	16	121	35	5	40	140	21	161
Ingiuria	91	8	99	46	5	51	137	13	150
Diffamazione	109	20	129	10	5	15	119	25	144
<b>Contro famiglia, moralità pubblica, buon costume</b>	<b>518</b>	<b>44</b>	<b>562</b>	<b>83</b>	<b>11</b>	<b>94</b>	<b>601</b>	<b>55</b>	<b>656</b>
di cui: Maltrattamenti in famiglia	472	38	510	65	7	72	537	45	582
<b>Contro il patrimonio</b>	<b>12.360</b>	<b>1.040</b>	<b>13.400</b>	<b>6.570</b>	<b>1.167</b>	<b>7.737</b>	<b>18.930</b>	<b>2.207</b>	<b>21.137</b>
di cui: Furto	5.510	679	6.189	3.311	986	4.297	8.821	1.665	10.486
Rapina	2.810	137	2.947	1.652	98	1.750	4.462	235	4.697
Estorsione	756	34	790	231	16	247	987	50	1.037
Danni	1.661	88	1.749	626	28	654	2.287	116	2.403
Truffa	78	21	99	28	0	28	106	21	127
Ricettazione	1.452	66	1.518	685	35	720	2.137	101	2.238
<b>Contro l'incolumità pubblica</b>	<b>4.226</b>	<b>189</b>	<b>4.415</b>	<b>964</b>	<b>23</b>	<b>987</b>	<b>5.190</b>	<b>212</b>	<b>5.402</b>
di cui: Stupefacenti	3.965	179	4.144	898	17	915	4.863	196	5.059
Incendio	89	3	92	22	4	26	111	7	118
Danneggiamento seguito da incendio	134	6	140	37	2	39	171	8	179
<b>Contro la fede pubblica</b>	<b>360</b>	<b>66</b>	<b>426</b>	<b>248</b>	<b>75</b>	<b>323</b>	<b>608</b>	<b>141</b>	<b>749</b>
di cui: Falsità in atti e persone	296	57	353	232	74	306	528	131	659
<b>Contro Stato, altre istituzioni, ordine pubblico</b>	<b>1.888</b>	<b>195</b>	<b>2.083</b>	<b>885</b>	<b>90</b>	<b>975</b>	<b>2.773</b>	<b>285</b>	<b>3.058</b>
di cui: Violenza, resistenza a P.U.	1.570	117	1.687	749	67	816	2.319	184	2.503
<b>Altri delitti</b>	<b>639</b>	<b>48</b>	<b>687</b>	<b>90</b>	<b>8</b>	<b>98</b>	<b>729</b>	<b>56</b>	<b>785</b>
di cui: Armi	446	23	469	28	0	28	474	23	497
Codice della strada	38	1	39	5	0	5	43	1	44
<b>Totale DELITTI</b>	<b>28.129</b>	<b>2.353</b>	<b>30.482</b>	<b>11.936</b>	<b>1.562</b>	<b>13.498</b>	<b>40.065</b>	<b>3.915</b>	<b>43.980</b>
<b>CONTRAVVENZIONI</b>	<b>2.052</b>	<b>112</b>	<b>2.164</b>	<b>616</b>	<b>83</b>	<b>699</b>	<b>2.668</b>	<b>195</b>	<b>2.863</b>
di cui: Ordine pubblico e tranquillità pubblica	347	49	396	93	14	107	440	63	503
Incolumità pubblica	139	6	145	35	0	35	174	6	180
Prevenzione di talune specie di reati	99	5	104	27	33	60	126	38	164
Armi	1.204	47	1.251	412	34	446	1.616	81	1.697
Codice della strada	233	2	235	28	0	28	261	2	263
<b>SANZIONI AMMINISTRATIVE</b>	<b>299</b>	<b>1</b>	<b>300</b>	<b>79</b>	<b>2</b>	<b>81</b>	<b>378</b>	<b>3</b>	<b>381</b>
di cui: Codice della strada	295	1	296	77	2	79	372	3	375
<b>TOTALE COMPLESSIVO</b>	<b>30.480</b>	<b>2.466</b>	<b>32.946</b>	<b>12.631</b>	<b>1.647</b>	<b>14.278</b>	<b>43.111</b>	<b>4.113</b>	<b>47.224</b>

I dati sono riferiti ai reati dei procedimenti penali a carico dei minori nel periodo in esame; il numero dei reati è superiore al numero dei minori in quanto un minore può avere a carico uno o più reati.

La tabella riporta il dettaglio delle tipologie di reato con frequenza pari o superiore a 100 o di particolare interesse.

*I dati sono acquisiti dal Sistema Informativo dei Servizi Minorili (SISM) e sono riferiti alla situazione alla data del 15 agosto 2020; l'elaborazione è stata effettuata in data 21 agosto 2020.*



Tabella 6 - Minorenni e giovani adulti in carico agli Uffici di servizio sociale per i minorenni negli anni dal 2007 al 2019 secondo la nazionalità e il sesso.

Anni	Italiani			Stranieri			Totale		
	m	f	mf	m	f	mf	m	f	mf
2007	10.689	1.083	<b>11.772</b>	2.516	456	<b>2.972</b>	13.205	1.539	<b>14.744</b>
2008	13.015	1.382	<b>14.397</b>	2.944	473	<b>3.417</b>	15.959	1.855	<b>17.814</b>
2009	14.023	1.457	<b>15.480</b>	2.981	424	<b>3.405</b>	17.004	1.881	<b>18.885</b>
2010	14.335	1.337	<b>15.672</b>	2.387	304	<b>2.691</b>	16.722	1.641	<b>18.363</b>
2011	15.260	1.624	<b>16.884</b>	2.870	403	<b>3.273</b>	18.130	2.027	<b>20.157</b>
2012	14.885	1.745	<b>16.630</b>	3.322	455	<b>3.777</b>	18.207	2.200	<b>20.407</b>
2013	14.509	1.713	<b>16.222</b>	3.469	522	<b>3.991</b>	17.978	2.235	<b>20.213</b>
2014	14.192	1.748	<b>15.940</b>	3.661	594	<b>4.255</b>	17.853	2.342	<b>20.195</b>
2015	14.136	1.777	<b>15.913</b>	3.937	688	<b>4.625</b>	18.073	2.465	<b>20.538</b>
2016	14.492	1.871	<b>16.363</b>	4.691	794	<b>5.485</b>	19.183	2.665	<b>21.848</b>
2017	13.533	1.680	<b>15.213</b>	4.559	694	<b>5.253</b>	18.092	2.374	<b>20.466</b>
2018	14.091	1.692	<b>15.783</b>	4.859	663	<b>5.522</b>	18.950	2.355	<b>21.305</b>
2019	14.027	1.689	<b>15.716</b>	4.678	569	<b>5.247</b>	18.705	2.258	<b>20.963</b>

Grafico 1 - Minorenni e giovani adulti in carico agli Uffici di servizio sociale per i minorenni negli anni dal 2007 al 2019 secondo la nazionalità.



Grafico 2 - Minorenni e giovani adulti in carico agli Uffici di servizio sociale per i minorenni negli anni dal 2007 al 2019 secondo il periodo di presa in carico.



Grafico 3 - Minorenni e giovani adulti carico agli Uffici di servizio sociale per i minorenni nell'anno 2019 secondo il periodo di presa in carico.

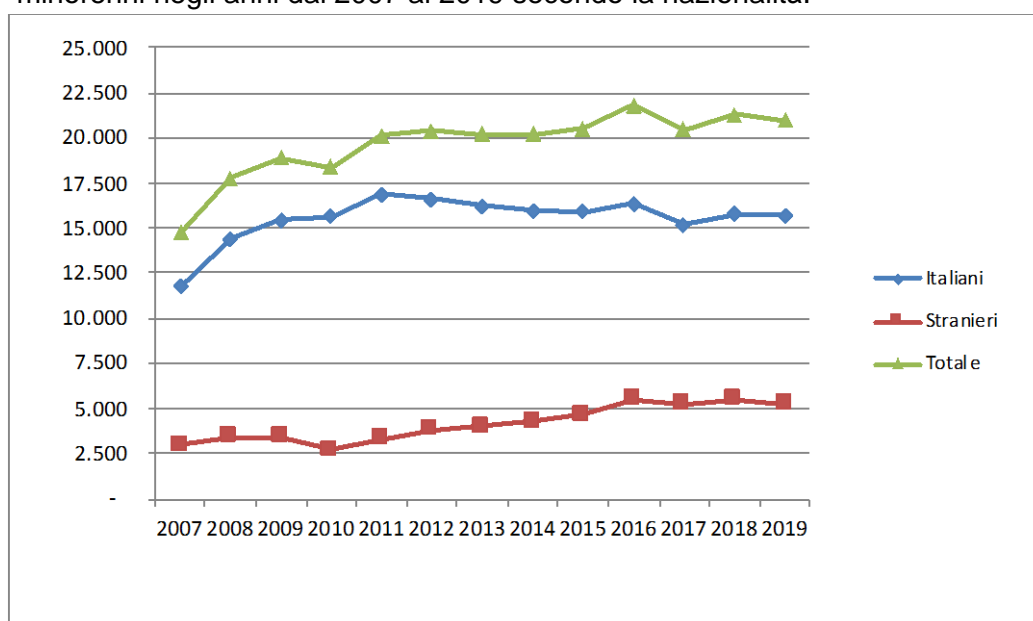

## CENTRI DI PRIMA ACCOGLIENZA

Tabella 7 - Ingressi e presenze nei Centri di prima accoglienza nell'anno 2020, per sede di CPA. Situazione al 15 agosto.

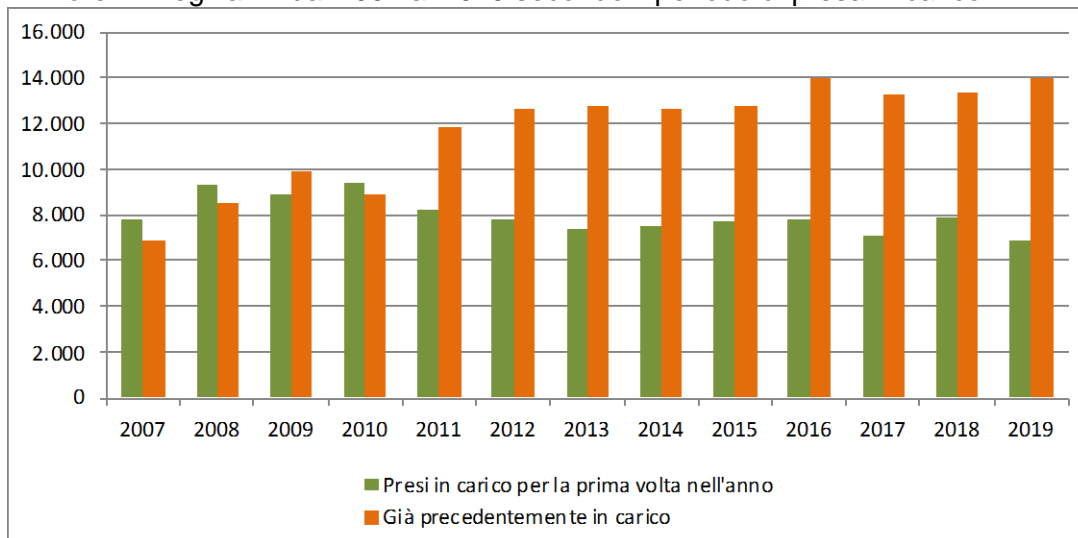
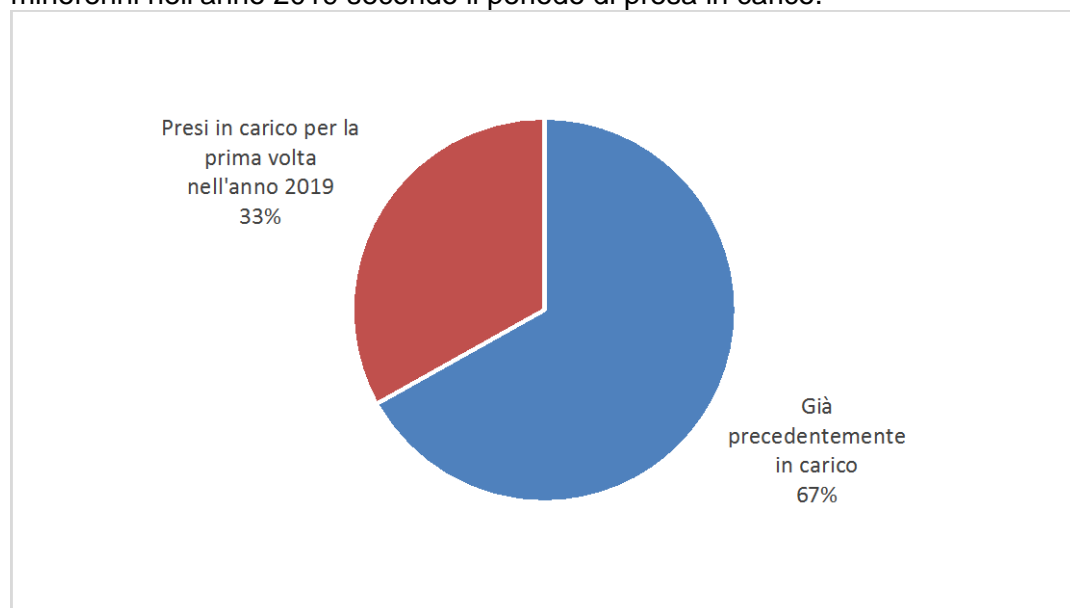
CPA	Ingressi stabili (compresi trasferimenti tra CPA)	Presenza media giornaliera	Presenti al 15 agosto 2020
Torino	87	1,3	0
Genova	10	0,1	0
Milano	29	0,4	0
Treviso	15	0,2	0
Bologna	24	0,3	0
Firenze	10	0,1	0
Roma	100	1,5	0
Ancona	4	0,1	0
L'Aquila	3	0,0	0
Napoli (*)	24	0,3	1
Nisida (NA) (*)	0	0,0	0
Salerno	9	0,1	0
Bari	9	0,1	0
Lecce	5	0,1	0
Catanzaro	5	0,1	0
Potenza	0	0,0	0
Palermo	16	0,2	0
Messina	5	0,1	0
Caltanissetta	0	0,0	0
Catania	16	0,2	0
Quartucciu (CA)	6	0,1	0
Sassari	4	0,1	0
<b>Totale</b>	<b>381</b>	<b>5,4</b>	<b>1</b>

Nota: Nei CPA di Reggio Calabria, Taranto e Trento l'attività è stata sospesa con decreto del 7 marzo 2016.

(\*) Napoli = maschile; Nisida (NA) = femminile.

*I dati sono acquisiti dal Sistema Informativo dei Servizi Minorili (SISM) e sono riferiti alla situazione alla data del 15 agosto 2020; l'elaborazione è stata effettuata in data 21 agosto 2020.*

Tabella 8 - Ingressi nei Centri di prima accoglienza secondo l'età, la nazionalità e il sesso. Anno 2020 - fino al 15 agosto.

Età	Italiani			Stranieri			Totale		
	m	f	mf	m	f	mf	m	f	mf
<b>meno di 14 anni</b>	1	0	<b>1</b>	0	0	<b>0</b>	1	0	<b>1</b>
<b>14 anni</b>	8	0	<b>8</b>	11	2	<b>13</b>	19	2	<b>21</b>
<b>15 anni</b>	38	1	<b>39</b>	28	4	<b>32</b>	66	5	<b>71</b>
<b>16 anni</b>	74	6	<b>80</b>	54	6	<b>60</b>	128	12	<b>140</b>
<b>17 anni</b>	83	4	<b>87</b>	51	8	<b>59</b>	134	12	<b>146</b>
<b>18 anni e oltre</b>	0	0	<b>0</b>	1	1	<b>2</b>	1	1	<b>2</b>
<b>Totale</b>	<b>204</b>	<b>11</b>	<b>215</b>	<b>145</b>	<b>21</b>	<b>166</b>	<b>349</b>	<b>32</b>	<b>381</b>

Tabella 9 - Ingressi nei Centri di prima accoglienza secondo la provenienza e il sesso. Anno 2020 - fino al 15 agosto.

Paesi di provenienza	Sesso		Totale
	maschi	femmine	
<b>Italia</b>	<b>204</b>	<b>11</b>	<b>215</b>
<b>Altri Paesi dell'Unione Europea</b>	<b>27</b>	<b>12</b>	<b>39</b>
di cui: Romania	24	8	32
<b>Altri Paesi europei</b>	<b>30</b>	<b>8</b>	<b>38</b>
di cui: Albania	10	0	10
Bosnia-Erzegovina	11	7	18
<b>Africa</b>	<b>81</b>	<b>1</b>	<b>82</b>
di cui: Egitto	6	0	6
Marocco	47	0	47
Senegal	5	0	5
Tunisia	19	0	19
<b>America</b>	<b>6</b>	<b>0</b>	<b>6</b>
<b>Asia</b>	<b>1</b>	<b>0</b>	<b>1</b>
<b>Totale</b>	<b>349</b>	<b>32</b>	<b>381</b>

La tabella riporta il dettaglio dei Paesi per i quali il numero di minori è risultato pari o superiore a 5.

Tabella 10 - Delitti a carico dei minori entrati nei Centri di prima accoglienza secondo la categoria. Anno 2020 - fino al 15 agosto.

DELITTI	Italiani			Stranieri			Totale		
	m	f	mf	m	f	mf	m	f	mf
<b>Contro la persona</b>	<b>29</b>	<b>0</b>	<b>29</b>	<b>25</b>	<b>1</b>	<b>26</b>	<b>54</b>	<b>1</b>	<b>55</b>
di cui: Omicidio volontario consumato e tentato	12	0	12	1	0	1	13	0	13
Lesioni personali volontarie	11	0	11	18	1	19	29	1	30
Sequestro di persona	2	0	2	3	0	3	5	0	5
<b>Contro la famiglia, la moralità pubblica, il buon costume</b>	<b>8</b>	<b>0</b>	<b>8</b>	<b>5</b>	<b>0</b>	<b>5</b>	<b>13</b>	<b>0</b>	<b>13</b>
di cui: Maltrattamenti in famiglia	7	0	7	5	0	5	12	0	12
<b>Contro il patrimonio</b>	<b>108</b>	<b>8</b>	<b>116</b>	<b>130</b>	<b>22</b>	<b>152</b>	<b>238</b>	<b>30</b>	<b>268</b>
di cui: Furto	37	4	41	60	12	72	97	16	113
Rapina	56	3	59	59	8	67	115	11	126
Estorsione	6	1	7	5	1	6	11	2	13
Danni a cose, animali, terreni	4	0	4	4	0	4	8	0	8
Ricettazione	5	0	5	2	1	3	7	1	8
<b>Contro l'incolumità pubblica</b>	<b>94</b>	<b>3</b>	<b>97</b>	<b>22</b>	<b>1</b>	<b>23</b>	<b>116</b>	<b>4</b>	<b>120</b>
di cui: Stupefacenti	94	3	97	22	1	23	116	4	120
<b>Contro la fede pubblica</b>	<b>1</b>	<b>0</b>	<b>1</b>	<b>3</b>	<b>0</b>	<b>3</b>	<b>4</b>	<b>0</b>	<b>4</b>
<b>Contro lo Stato, le altre istituzioni sociali e l'ordine pubblico</b>	<b>12</b>	<b>0</b>	<b>12</b>	<b>12</b>	<b>0</b>	<b>12</b>	<b>24</b>	<b>0</b>	<b>24</b>
di cui: Violenza, resistenza, oltraggio	12	0	12	12	0	12	24	0	24
<b>Altri delitti</b>	<b>16</b>	<b>0</b>	<b>16</b>	<b>4</b>	<b>0</b>	<b>4</b>	<b>20</b>	<b>0</b>	<b>20</b>
di cui: Armi	16	0	16	1	0	1	17	0	17
<b>Totale DELITTI</b>	<b>268</b>	<b>11</b>	<b>279</b>	<b>201</b>	<b>24</b>	<b>225</b>	<b>469</b>	<b>35</b>	<b>504</b>

La tabella riporta il dettaglio dei delitti con frequenza pari o superiori a 5 o di particolare gravità.

I dati sono riferiti ai delitti per i quali i minori sono entrati in CPA; il numero dei delitti è superiore al numero degli ingressi in quanto un minore può essere entrato nella struttura per uno o più delitti.

Tabella 11 - Uscite dai Centri di prima accoglienza secondo il provvedimento di dimissione, la nazionalità e il sesso. Anno 2020 - fino al 15 agosto.

Uscite	Italiani			Stranieri			Totale		
	m	f	mf	m	f	mf	m	f	mf
<b>Con applicazione misura cautelare</b>									
Prescrizioni	22	0	<b>22</b>	13	4	<b>17</b>	35	4	<b>39</b>
Permanenza in casa	45	3	<b>48</b>	16	0	<b>16</b>	61	3	<b>64</b>
Collocamento in comunità	90	3	<b>93</b>	41	4	<b>45</b>	131	7	<b>138</b>
Custodia cautelare	29	2	<b>31</b>	49	5	<b>54</b>	78	7	<b>85</b>
<b>Altre uscite</b>									
Remissione in libertà	16	2	<b>18</b>	20	8	<b>28</b>	36	10	<b>46</b>
Decorrenza dei termini	0	0	<b>0</b>	2	0	<b>2</b>	2	0	<b>2</b>
Minore di 14 anni	1	1	<b>2</b>	0	0	<b>0</b>	1	1	<b>2</b>
Minore in stato gravidanza	0	0	<b>0</b>	0	0	<b>0</b>	0	0	<b>0</b>
Estraneità al fatto	0	0	<b>0</b>	0	0	<b>0</b>	0	0	<b>0</b>
Mancanza di altri presupposti	0	0	<b>0</b>	2	0	<b>2</b>	2	0	<b>2</b>
Maggiorenne	0	0	<b>0</b>	1	0	<b>1</b>	1	0	<b>1</b>
<b>Totale</b>	<b>203</b>	<b>11</b>	<b>214</b>	<b>144</b>	<b>21</b>	<b>165</b>	<b>347</b>	<b>32</b>	<b>379</b>

I dati sono acquisiti dal Sistema Informativo dei Servizi Minorili (SISM) e sono riferiti alla situazione alla data del 15 agosto 2020; l'elaborazione è stata effettuata in data 21 agosto 2020.

Tabella 12 - Ingressi nei Centri di prima accoglienza negli anni dal 2007 al 2019 secondo la nazionalità e il sesso.

Anni	Italiani			Stranieri			Totale		
	m	f	mf	m	f	mf	m	f	mf
<b>2007</b>	1.469	76	<b>1.545</b>	1.236	604	<b>1.840</b>	2.705	680	<b>3.385</b>
<b>2008</b>	1.462	85	<b>1.547</b>	1.021	340	<b>1.361</b>	2.483	425	<b>2.908</b>
<b>2009</b>	1.443	51	<b>1.494</b>	704	224	<b>928</b>	2.147	275	<b>2.422</b>
<b>2010</b>	1.355	68	<b>1.423</b>	616	214	<b>830</b>	1.971	282	<b>2.253</b>
<b>2011</b>	1.337	75	<b>1.412</b>	696	235	<b>931</b>	2.033	310	<b>2.343</b>
<b>2012</b>	1.191	65	<b>1.256</b>	668	269	<b>937</b>	1.859	334	<b>2.193</b>
<b>2013</b>	951	67	<b>1.018</b>	690	312	<b>1.002</b>	1.641	379	<b>2.020</b>
<b>2014</b>	689	38	<b>727</b>	565	256	<b>821</b>	1.254	294	<b>1.548</b>
<b>2015</b>	613	40	<b>653</b>	579	206	<b>785</b>	1.192	246	<b>1.438</b>
<b>2016</b>	658	48	<b>706</b>	517	158	<b>675</b>	1.175	206	<b>1.381</b>
<b>2017</b>	583	37	<b>620</b>	484	171	<b>655</b>	1.067	208	<b>1.275</b>
<b>2018</b>	579	39	<b>618</b>	318	154	<b>472</b>	897	193	<b>1.090</b>
<b>2019</b>	501	32	<b>533</b>	304	82	<b>386</b>	805	114	<b>919</b>

Grafico 4 - Ingressi nei Centri di prima accoglienza negli anni dal 2007 al 2019, secondo la nazionalità.

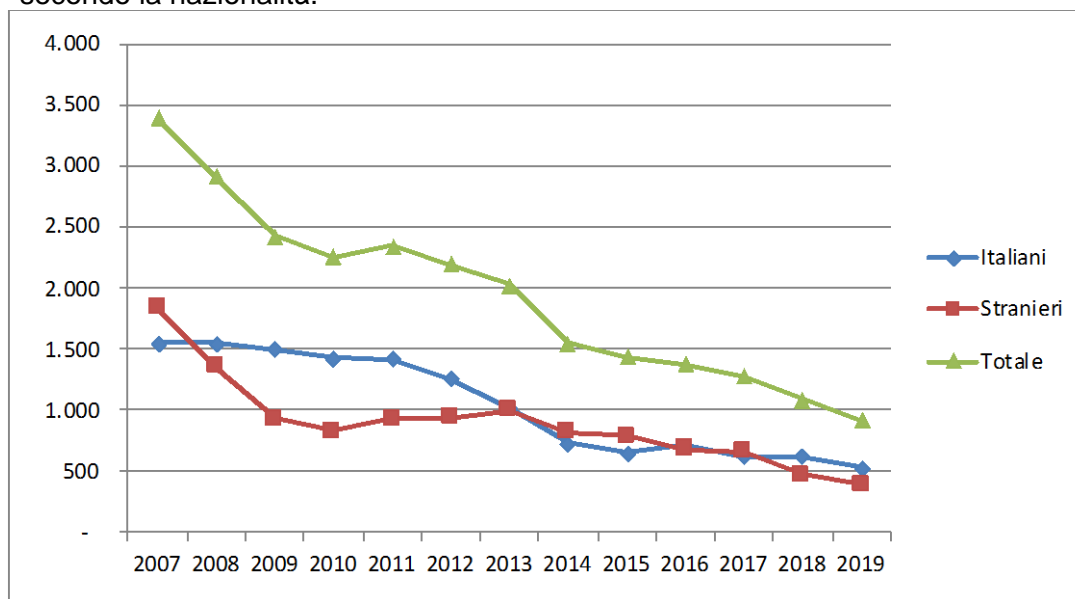

## COMUNITA'

Tabella 13 - Ingressi e presenze nelle Comunità nell'anno 2020. Comunità ministeriali e private. Situazione al 15 agosto.

### a. Comunità ministeriali

Comunità ministeriali	Collocamenti (compresi trasferimenti tra Comunità)	Presenza media giornaliera	Presenti al 15 agosto 2020
Bologna	18	4,9	3
Catanzaro	7	9,8	10
Reggio Calabria	2	4,7	4
<b>Totale</b>	<b>27</b>	<b>19,4</b>	<b>17</b>

Nota: Nella Comunità di Caltanissetta l'attività è stata sospesa con decreto del 7.7.2017.

Nella Comunità di Salerno l'attività è stata sospesa con decreto del 5.7.2017.

Nella Comunità di Lecce l'attività è stata sospesa dal 1 febbraio 2017.

Nelle Comunità di Genova, Nisida e Santa Maria Capua Vetere l'attività è stata sospesa con decreto del 7.3.2016.

Nella Comunità di Potenza l'attività è stata sospesa dal 10.6.2015.

La Comunità di Napoli ha cessato l'attività nel 2013.

La Comunità di Palermo ha cessato l'attività alla data del 31.12.2009.

### b. Comunità private per regione della struttura

Comunità private per regione	Collocamenti (compresi trasferimenti tra Comunità)	Presenza media giornaliera	Presenti al 15 agosto 2020
Piemonte	48	36,8	41
Valle d'Aosta	0	1,0	1
Liguria	22	21,7	16
Lombardia	292	247,2	250
Veneto	73	52,4	53
Trentino Alto Adige	2	4,2	4
Friuli Venezia Giulia	9	5,5	5
Emilia Romagna	58	79,9	81
Toscana	30	38,8	32
Umbria	12	12,1	11
Marche	18	24,1	23
Lazio	87	92,9	96
Abruzzo	16	16,1	23
Molise	1	3,8	4
Campania	103	120,5	115
Puglia	87	83,2	82
Basilicata	4	2,8	1
Calabria	5	10,7	11
Sicilia	129	140,4	126
Sardegna	27	36,5	33
<b>Totale</b>	<b>1.023</b>	<b>1.030,5</b>	<b>1.008</b>

*I dati sono acquisiti dal Sistema Informativo dei Servizi Minorili (SISM) e sono riferiti alla situazione alla data del 15 agosto 2020; l'elaborazione è stata effettuata in data 21 agosto 2020.*

c. Comunità private per Centro Giustizia Minorile inviante

Comunità private per Centro Giustizia Minorile	Collocamenti (compresi trasferimenti tra Comunità)	Presenza media giornaliera	Presenti al 15 agosto 2020
Torino	90	69,1	66
Milano	311	270,3	271
Venezia	94	70,5	70
Bologna	55	69,6	70
Firenze	33	45,7	39
Roma	99	114,9	126
Napoli	100	115,3	111
Bari	77	79,2	75
Catanzaro	12	21,8	23
Cagliari	26	38,6	36
Palermo	126	135,5	121
<b>Totale</b>	<b>1.023</b>	<b>1.030,5</b>	<b>1.008</b>

d. Riepilogo

Comunità	Collocamenti (compresi trasferimenti tra Comunità)	Presenza media giornaliera	Presenti al 15 agosto 2020
Comunità ministeriali	27	19,4	17
Comunità private	1.023	1.030,5	1.008
<b>Totale</b>	<b>1.050</b>	<b>1.049,9</b>	<b>1.025</b>

Tabella 14 - Collocamenti in Comunità secondo il motivo, la nazionalità e il sesso. Anno 2020 - fino al 15 agosto.

Motivo	Italiani			Stranieri			Totale		
	m	f	mf	m	f	mf	m	f	mf
Per misura cautelare del collocamento in comunità	294	10	304	135	9	144	429	19	448
Da prescrizioni, per trasformazione misura	0	0	0	0	0	0	0	0	0
Da permanenza in casa, per trasformazione misura	9	0	9	5	1	6	14	1	15
Da IPM, per trasformazione misura	35	6	41	49	3	52	84	9	93
Da IPM, per fine aggravamento	62	3	65	40	3	43	102	6	108
Per messa alla prova	114	7	121	54	2	56	168	9	177
Per applicazione misure alternative	14	0	14	15	3	18	29	3	32
Per misura di sicurezza	6	0	6	1	0	1	7	0	7
Per libertà controllata	0	0	0	0	0	0	0	0	0
Per arresto, fermo o accompagnamento	5	0	5	4	0	4	9	0	9
<b>Totale</b>	<b>539</b>	<b>26</b>	<b>565</b>	<b>303</b>	<b>21</b>	<b>324</b>	<b>842</b>	<b>47</b>	<b>889</b>

*I dati sono acquisiti dal Sistema Informativo dei Servizi Minorili (SISM) e sono riferiti alla situazione alla data del 15 agosto 2020; l'elaborazione è stata effettuata in data 21 agosto 2020.*



Tabella 15 - Collocamenti in Comunità secondo l'età, la nazionalità e il sesso. Anno 2020 - fino al 15 agosto.

Età	Italiani			Stranieri			Totale		
	m	f	mf	m	f	mf	m	f	mf
<b>meno di 14 anni</b>	2	0	<b>2</b>	0	0	<b>0</b>	2	0	<b>2</b>
<b>14 anni</b>	15	2	<b>17</b>	15	2	<b>17</b>	30	4	<b>34</b>
<b>15 anni</b>	82	0	<b>82</b>	35	3	<b>38</b>	117	3	<b>120</b>
<b>16 anni</b>	129	6	<b>135</b>	69	7	<b>76</b>	198	13	<b>211</b>
<b>17 anni</b>	201	12	<b>213</b>	104	4	<b>108</b>	305	16	<b>321</b>
<b>giovani adulti</b>	110	6	<b>116</b>	80	5	<b>85</b>	190	11	<b>201</b>
<b>Totale</b>	<b>539</b>	<b>26</b>	<b>565</b>	<b>303</b>	<b>21</b>	<b>324</b>	<b>842</b>	<b>47</b>	<b>889</b>

Tabella 16 - Collocamenti in Comunità secondo la provenienza e il sesso. Anno 2020 - fino al 15 agosto.

Paesi di provenienza	Sesso		Totale
	maschi	femmine	
<b>Italia</b>	<b>539</b>	<b>26</b>	<b>565</b>
<b>Altri Paesi dell'Unione Europea</b>	<b>37</b>	<b>9</b>	<b>46</b>
di cui: Croazia	1	4	5
Romania	32	5	37
<b>Altri Paesi europei</b>	<b>62</b>	<b>8</b>	<b>70</b>
di cui: Albania	25	0	25
Bosnia-Erzegovina	8	6	14
Moldova	16	0	16
Serbia	4	1	5
<b>Africa</b>	<b>184</b>	<b>4</b>	<b>188</b>
di cui: Algeria	7	0	7
Egitto	22	0	22
Marocco	83	2	85
Senegal	10	0	10
Tunisia	43	0	43
<b>America</b>	<b>16</b>	<b>0</b>	<b>16</b>
di cui: Brasile	5	0	5
<b>Asia</b>	<b>4</b>	<b>0</b>	<b>4</b>
<b>Totale</b>	<b>842</b>	<b>47</b>	<b>889</b>

La tabella riporta il dettaglio dei Paesi per i quali il numero di minori è risultato pari o superiore a 5.

*I dati sono acquisiti dal Sistema Informativo dei Servizi Minorili (SISM) e sono riferiti alla situazione alla data del 15 agosto 2020; l'elaborazione è stata effettuata in data 21 agosto 2020.*

Tabella 17 - Delitti a carico dei minorenni e giovani adulti collocati in Comunità secondo la categoria. Anno 2020 - fino al 15 agosto.

REATI	Italiani			Stranieri			Totale		
	m	f	mf	m	f	mf	m	f	mf
<b>DELITTI</b>									
<b>Contro la persona</b>	<b>202</b>	<b>16</b>	<b>218</b>	<b>85</b>	<b>9</b>	<b>94</b>	<b>287</b>	<b>25</b>	<b>312</b>
di cui: Omicidio volontario tentato	14	4	18	3	0	3	17	4	21
Percosse	4	0	4	2	0	2	6	0	6
Lesioni personali volontarie	104	9	113	51	5	56	155	14	169
Sequestro di persona	10	0	10	3	0	3	13	0	13
Violenze sessuali	17	0	17	6	0	6	23	0	23
Violenza privata	13	0	13	9	1	10	22	1	23
Minaccia	18	0	18	6	0	6	24	0	24
Atti persecutori (stalking)	14	2	16	5	2	7	19	4	23
<b>Contro famiglia, moralità pubblica, buon costume</b>	<b>78</b>	<b>4</b>	<b>82</b>	<b>16</b>	<b>1</b>	<b>17</b>	<b>94</b>	<b>5</b>	<b>99</b>
di cui: Maltrattamenti in famiglia	77	4	81	16	1	17	93	5	98
<b>Contro il patrimonio</b>	<b>467</b>	<b>19</b>	<b>486</b>	<b>298</b>	<b>35</b>	<b>333</b>	<b>765</b>	<b>54</b>	<b>819</b>
di cui: Furto	120	8	128	95	21	116	215	29	244
Rapina	233	4	237	152	8	160	385	12	397
Estorsione	63	6	69	29	4	33	92	10	102
Danni	22	1	23	15	1	16	37	2	39
Ricettazione	27	0	27	7	1	8	34	1	35
<b>Contro l'incolumità pubblica</b>	<b>165</b>	<b>7</b>	<b>172</b>	<b>64</b>	<b>3</b>	<b>67</b>	<b>229</b>	<b>10</b>	<b>239</b>
di cui: Stupefacenti	158	6	164	62	2	64	220	8	228
Danneggiamento seguito da incendio	4	1	5	2	1	3	6	2	8
<b>Contro la fede pubblica</b>	<b>11</b>	<b>0</b>	<b>11</b>	<b>10</b>	<b>1</b>	<b>11</b>	<b>21</b>	<b>1</b>	<b>22</b>
di cui: Falsità in atti e persone	10	0	10	10	1	11	20	1	21
<b>Contro Stato, altre istituzioni, ordine pubblico</b>	<b>38</b>	<b>1</b>	<b>39</b>	<b>20</b>	<b>3</b>	<b>23</b>	<b>58</b>	<b>4</b>	<b>62</b>
di cui: Violenza, resistenza a P.U.	29	1	30	20	1	21	49	2	51
<b>Altri delitti</b>	<b>26</b>	<b>1</b>	<b>27</b>	<b>3</b>	<b>0</b>	<b>3</b>	<b>29</b>	<b>1</b>	<b>30</b>
di cui: Armi	25	1	26	1	0	1	26	1	27
<b>Totale DELITTI</b>	<b>987</b>	<b>48</b>	<b>1.035</b>	<b>496</b>	<b>52</b>	<b>548</b>	<b>1.483</b>	<b>100</b>	<b>1.583</b>

La tabella riporta il dettaglio dei delitti con frequenza pari o superiori a 5 o di particolare gravità.

I dati sono riferiti ai delitti per i quali i soggetti sono stati collocati in Comunità; il numero dei delitti è superiore al numero degli ingressi in quanto un minore può essere entrato nella struttura per uno o più delitti.

*I dati sono acquisiti dal Sistema Informativo dei Servizi Minorili (SISM) e sono riferiti alla situazione alla data del 15 agosto 2020; l'elaborazione è stata effettuata in data 21 agosto 2020.*

Tabella 18 - Collocamenti in Comunità negli anni dal 2007 al 2019 secondo la nazionalità e il sesso.

Anni	Italiani			Stranieri			Totale		
	m	f	mf	m	f	mf	m	f	mf
2007	1.056	46	<b>1.102</b>	667	127	<b>794</b>	1.723	173	<b>1.896</b>
2008	1.130	65	<b>1.195</b>	651	119	<b>770</b>	1.781	184	<b>1.965</b>
2009	1.160	52	<b>1.212</b>	542	71	<b>613</b>	1.702	123	<b>1.825</b>
2010	1.189	59	<b>1.248</b>	490	83	<b>573</b>	1.679	142	<b>1.821</b>
2011	1.222	75	<b>1.297</b>	540	89	<b>629</b>	1.762	164	<b>1.926</b>
2012	1.225	60	<b>1.285</b>	631	122	<b>753</b>	1.856	182	<b>2.038</b>
2013	1.119	70	<b>1.189</b>	594	111	<b>705</b>	1.713	181	<b>1.894</b>
2014	929	50	<b>979</b>	583	154	<b>737</b>	1.512	204	<b>1.716</b>
2015	864	56	<b>920</b>	623	145	<b>768</b>	1.487	201	<b>1.688</b>
2016	965	64	<b>1.029</b>	691	103	<b>794</b>	1.656	167	<b>1.823</b>
2017	1.042	68	<b>1.110</b>	622	105	<b>727</b>	1.664	173	<b>1.837</b>
2018	1.149	73	<b>1.222</b>	631	108	<b>739</b>	1.780	181	<b>1.961</b>
2019	1.184	72	<b>1.256</b>	583	86	<b>669</b>	1.767	158	<b>1.925</b>

Grafico 5 - Collocamenti in Comunità negli anni dal 2007 al 2019, secondo la nazionalità.



Tabella 19 - Presenza media giornaliera nelle Comunità nel periodo dal 2007 al 2019 secondo la nazionalità e il sesso.

Anni	Italiani			Stranieri			Totale		
	m	f	mf	m	f	mf	m	f	mf
2007	343	21	<b>364</b>	164	16	<b>180</b>	508	37	<b>544</b>
2008	419	28	<b>447</b>	216	14	<b>230</b>	635	42	<b>677</b>
2009	495	29	<b>524</b>	228	12	<b>240</b>	723	41	<b>764</b>
2010	578	29	<b>607</b>	205	15	<b>220</b>	783	44	<b>827</b>
2011	613	37	<b>650</b>	234	20	<b>253</b>	847	57	<b>904</b>
2012	632	43	<b>675</b>	262	20	<b>282</b>	894	63	<b>957</b>
2013	597	38	<b>635</b>	267	23	<b>290</b>	864	61	<b>925</b>
2014	518	33	<b>551</b>	262	24	<b>286</b>	780	57	<b>837</b>
2015	508	30	<b>538</b>	247	23	<b>270</b>	755	53	<b>808</b>
2016	521	34	<b>555</b>	281	21	<b>302</b>	802	55	<b>857</b>
2017	558	39	<b>597</b>	315	25	<b>339</b>	873	63	<b>936</b>
2018	631	40	<b>671</b>	312	29	<b>341</b>	943	69	<b>1.012</b>
2019	698	54	<b>752</b>	287	34	<b>321</b>	985	88	<b>1.073</b>

Grafico 6 - Presenza media giornaliera nelle Comunità nel periodo dal 2007 al 2019, secondo la nazionalità.

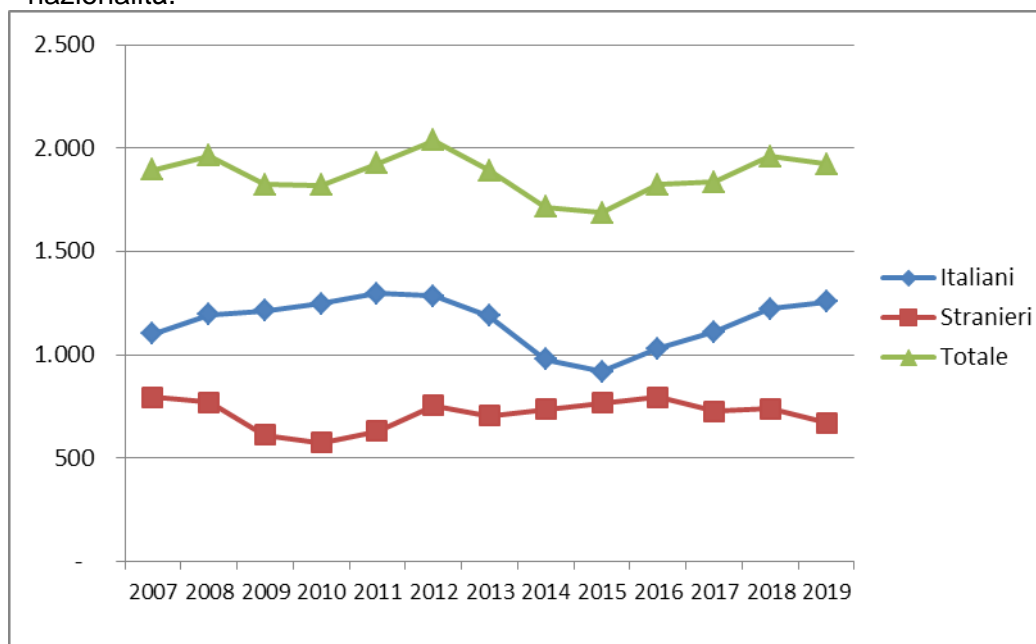
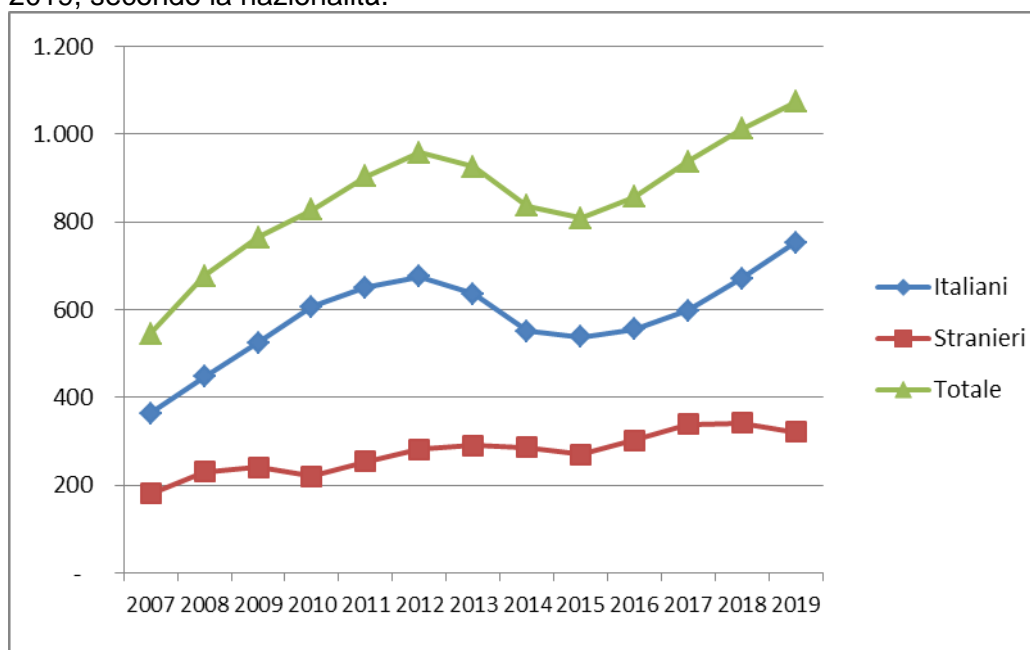

## ISTITUTI PENALI PER I MINORENNI

Tabella 20 - Ingressi e presenze negli Istituti penali per i minorenni nell'anno 2020, per sede. Situazione al 15 agosto.

IPM	Ingresso stabile (compresi trasferimenti tra IPM)	Presenza media giornaliera	Presenti al 15 agosto 2020
Torino	75	34,4	34
Pontremoli (MS) (*)	32	9,0	5
Milano	96	33,4	28
Treviso	30	11,0	13
Bologna	43	20,5	24
Firenze	37	14,8	14
Roma (**)	74	38,7	35
Nisida (NA) (**)	41	36,3	35
Airola (BN)	26	26,0	26
Bari	34	14,9	17
Potenza	6	8,2	6
Catanzaro	10	11,8	11
Palermo	30	18,2	19
Catania	36	23,3	25
Acireale (CT)	13	12,7	11
Caltanissetta	7	3,8	4
Quartucciu (CA)	10	10,6	12
<b>Totale</b>	<b>600</b>	<b>327,6</b>	<b>319</b>

(\*) solo femminile

(\*\*) con sezione femminile

*I dati sono acquisiti dal Sistema Informativo dei Servizi Minorili (SISM) e sono riferiti alla situazione alla data del 15 agosto 2020; l'elaborazione è stata effettuata in data 21 agosto 2020.*

Tabella 21 - Detenuti presenti negli IPM alla data del 15 agosto 2020, secondo la sede dell'IPM e l'età.

IPM	Minorenni		Giovani adulti		Totale
	14-15 anni	16-17 anni	18-20 anni	21-24 anni	
Torino	3	16	12	3	34
Pontremoli (MS) (*)	0	1	2	2	5
Milano	4	14	7	3	28
Treviso	1	5	4	3	13
Bologna	4	8	10	2	24
Firenze	2	5	5	2	14
Roma (**)	1	16	13	5	35
Nisida (NA) (**)	2	9	15	9	35
Airola (BN)	0	8	14	4	26
Bari	1	7	7	2	17
Potenza	0	0	4	2	6
Catanzaro	0	4	5	2	11
Palermo	2	5	10	2	19
Catania	5	4	12	4	25
Acireale (CT)	1	1	4	5	11
Caltanissetta	0	2	1	1	4
Quartucciu (CA)	0	3	5	4	12
<b>Totale</b>	<b>26</b>	<b>108</b>	<b>130</b>	<b>55</b>	<b>319</b>

(\*) solo femminile

(\*\*) con sezione femminile

Tabella 22 - Detenuti presenti negli IPM alla data del 15 agosto 2020, secondo l'età, la nazionalità e il sesso.

Età	Italiani			Stranieri			Totale		
	maschi	femmine	Totale	maschi	femmine	Totale	maschi	femmine	Totale
<b>14-15 anni</b>	15	0	<b>15</b>	11	0	<b>11</b>	26	0	<b>26</b>
<b>16-17 anni</b>	59	0	<b>59</b>	47	2	<b>49</b>	106	2	<b>108</b>
<b>18-20 anni</b>	74	3	<b>77</b>	51	2	<b>53</b>	125	5	<b>130</b>
<b>21-24 anni</b>	33	2	<b>35</b>	19	1	<b>20</b>	52	3	<b>55</b>
<b>Totale</b>	<b>181</b>	<b>5</b>	<b>186</b>	<b>128</b>	<b>5</b>	<b>133</b>	<b>309</b>	<b>10</b>	<b>319</b>

I dati sono acquisiti dal Sistema Informativo dei Servizi Minorili (SISM) e sono riferiti alla situazione alla data del 15 agosto 2020; l'elaborazione è stata effettuata in data 21 agosto 2020.

Tabella 23 - Detenuti presenti negli Istituti penali per i minorenni alla data del 15 agosto 2020, per posizione giuridica, età, nazionalità e sesso.

Minorenni.

Posizione giuridica	Italiani			Stranieri			Totale		
	m	f	mf	m	f	mf	m	f	mf
<b>In attesa di 1° giudizio</b>	29	0	<b>29</b>	28	0	<b>28</b>	57	0	<b>57</b>
<b>Appellanti</b>	1	0	<b>1</b>	0	0	<b>0</b>	1	0	<b>1</b>
<b>Ricorrenti</b>	2	0	<b>2</b>	1	0	<b>1</b>	3	0	<b>3</b>
<b>Mista senza definitivo</b>	24	0	<b>24</b>	20	2	<b>22</b>	44	2	<b>46</b>
<b>Definitivi</b>	1	0	<b>1</b>	1	0	<b>1</b>	2	0	<b>2</b>
<b>Mista con definitivo</b>	17	0	<b>17</b>	8	0	<b>8</b>	25	0	<b>25</b>
<b>Totale</b>	<b>74</b>	<b>0</b>	<b>74</b>	<b>58</b>	<b>2</b>	<b>60</b>	<b>132</b>	<b>2</b>	<b>134</b>

Giovani adulti.

Posizione giuridica	Italiani			Stranieri			Totale		
	m	f	mf	m	f	mf	m	f	mf
<b>In attesa di 1° giudizio</b>	5	0	<b>5</b>	7	0	<b>7</b>	12	0	<b>12</b>
<b>Appellanti</b>	2	0	<b>2</b>	2	0	<b>2</b>	4	0	<b>4</b>
<b>Ricorrenti</b>	3	1	<b>4</b>	3	0	<b>3</b>	6	1	<b>7</b>
<b>Mista senza definitivo</b>	27	0	<b>27</b>	7	0	<b>7</b>	34	0	<b>34</b>
<b>Definitivi</b>	9	3	<b>12</b>	9	0	<b>9</b>	18	3	<b>21</b>
<b>Mista con definitivo</b>	61	1	<b>62</b>	42	3	<b>45</b>	103	4	<b>107</b>
<b>Totale</b>	<b>107</b>	<b>5</b>	<b>112</b>	<b>70</b>	<b>3</b>	<b>73</b>	<b>177</b>	<b>8</b>	<b>185</b>

Totale.

Posizione giuridica	Italiani			Stranieri			Totale		
	m	f	mf	m	f	mf	m	f	mf
<b>In attesa di 1° giudizio</b>	34	0	<b>34</b>	35	0	<b>35</b>	69	0	<b>69</b>
<b>Appellanti</b>	3	0	<b>3</b>	2	0	<b>2</b>	5	0	<b>5</b>
<b>Ricorrenti</b>	5	1	<b>6</b>	4	0	<b>4</b>	9	1	<b>10</b>
<b>Mista senza definitivo</b>	51	0	<b>51</b>	27	2	<b>29</b>	78	2	<b>80</b>
<b>Definitivi</b>	10	3	<b>13</b>	10	0	<b>10</b>	20	3	<b>23</b>
<b>Mista con definitivo</b>	78	1	<b>79</b>	50	3	<b>53</b>	128	4	<b>132</b>
<b>Totale</b>	<b>181</b>	<b>5</b>	<b>186</b>	<b>128</b>	<b>5</b>	<b>133</b>	<b>309</b>	<b>10</b>	<b>319</b>

I dati sono acquisiti dal Sistema Informativo dei Servizi Minorili (SISM) e sono riferiti alla situazione alla data del 15 agosto 2020; l'elaborazione è stata effettuata in data 21 agosto 2020.

Tabella 24 - Ingressi negli Istituti penali per i minorenni secondo il motivo, la nazionalità e il sesso.  
Anno 2020 - fino al 15 agosto.

Motivo	Italiani			Stranieri			Totale		
	m	f	mf	m	f	mf	m	f	mf
<b>Per custodia cautelare</b>									
Dalla libertà	50	1	<b>51</b>	36	2	<b>38</b>	86	3	<b>89</b>
Da CPA	29	2	<b>31</b>	50	5	<b>55</b>	79	7	<b>86</b>
Da prescrizioni per trasformazione di misura	0	0	<b>0</b>	1	0	<b>1</b>	1	0	<b>1</b>
Da permanenza in casa per trasformazione di misura	1	0	<b>1</b>	0	0	<b>0</b>	1	0	<b>1</b>
Da comunità, per trasformazione di misura	13	0	<b>13</b>	8	1	<b>9</b>	21	1	<b>22</b>
Da comunità per nuovo procedimento	2	0	<b>2</b>	0	0	<b>0</b>	2	0	<b>2</b>
Da comunità, per aggravamento	78	3	<b>81</b>	60	4	<b>64</b>	138	7	<b>145</b>
Da evasione per custodia cautelare	0	0	<b>0</b>	1	1	<b>2</b>	1	1	<b>2</b>
Da istituto penale per adulti	0	0	<b>0</b>	0	0	<b>0</b>	0	0	<b>0</b>
<b>Per esecuzione di pena</b>									
Dalla libertà	25	6	<b>31</b>	37	18	<b>55</b>	62	24	<b>86</b>
Da comunità	5	0	<b>5</b>	0	0	<b>0</b>	5	0	<b>5</b>
Per revoca o sospensione misura alternativa	16	1	<b>17</b>	17	0	<b>17</b>	33	1	<b>34</b>
Per revoca libertà controllata	0	0	<b>0</b>	1	0	<b>1</b>	1	0	<b>1</b>
Dagli arresti domiciliari (adulti)	0	1	<b>1</b>	0	0	<b>0</b>	0	1	<b>1</b>
Da istituto penale per adulti	2	0	<b>2</b>	0	0	<b>0</b>	2	0	<b>2</b>
<b>Totale</b>	<b>221</b>	<b>14</b>	<b>235</b>	<b>211</b>	<b>31</b>	<b>242</b>	<b>432</b>	<b>45</b>	<b>477</b>

Tabella 25 - Ingressi negli Istituti penali per i minorenni secondo l'età, la nazionalità e il sesso.  
Anno 2020 - fino al 15 agosto.

Età	Italiani			Stranieri			Totale		
	m	f	mf	m	f	mf	m	f	mf
<b>14-15 anni</b>	30	0	<b>30</b>	33	3	<b>36</b>	63	3	<b>66</b>
<b>16-17 anni</b>	118	5	<b>123</b>	107	11	<b>118</b>	225	16	<b>241</b>
<b>18-20 anni</b>	60	5	<b>65</b>	42	10	<b>52</b>	102	15	<b>117</b>
<b>21-24 anni</b>	13	4	<b>17</b>	29	7	<b>36</b>	42	11	<b>53</b>
<b>Totale</b>	<b>221</b>	<b>14</b>	<b>235</b>	<b>211</b>	<b>31</b>	<b>242</b>	<b>432</b>	<b>45</b>	<b>477</b>

*I dati sono acquisiti dal Sistema Informativo dei Servizi Minorili (SISM) e sono riferiti alla situazione alla data del 15 agosto 2020; l'elaborazione è stata effettuata in data 21 agosto 2020.*



Tabella 26 - Ingressi negli Istituti penali per i minorenni secondo la provenienza e il sesso. Anno 2020 - fino al 15 agosto.

Paesi di provenienza	Sesso		Totale
	maschi	femmine	
<b>Italia</b>	<b>221</b>	<b>14</b>	<b>235</b>
<b>Altri Paesi dell'Unione Europea</b>	<b>37</b>	<b>12</b>	<b>49</b>
di cui: Croazia	2	7	9
Romania	32	5	37
<b>Altri Paesi europei</b>	<b>39</b>	<b>18</b>	<b>57</b>
di cui: Albania	15	0	15
Bosnia-Erzegovina	9	16	25
Serbia	5	2	7
<b>Africa</b>	<b>121</b>	<b>1</b>	<b>122</b>
di cui: Algeria	6	0	6
Egitto	17	0	17
Marocco	54	1	55
Senegal	6	0	6
Tunisia	31	0	31
<b>America</b>	<b>12</b>	<b>0</b>	<b>12</b>
<b>Asia</b>	<b>1</b>	<b>0</b>	<b>1</b>
<b>Apolide</b>	<b>1</b>	<b>0</b>	<b>1</b>
<b>Totale</b>	<b>432</b>	<b>45</b>	<b>477</b>

La tabella riporta il dettaglio dei Paesi per i quali il numero di minori è risultato pari o superiore a 5.

Tabella 27 - Delitti a carico dei minorenni e giovani adulti entrati negli Istituti penali per i minorenni secondo la categoria. Anno 2020 - fino al 15 agosto.

DELITTI	Italiani			Stranieri			Totale		
	m	f	mf	m	f	mf	m	f	mf
<b>Contro la persona</b>	<b>95</b>	<b>6</b>	<b>101</b>	<b>62</b>	<b>3</b>	<b>65</b>	<b>157</b>	<b>9</b>	<b>166</b>
di cui: Omicidio volontario consumato e tentato	13	0	13	7	0	7	20	0	20
Lesioni personali volontarie	54	6	60	42	2	44	96	8	104
Violenze sessuali	10	0	10	3	0	3	13	0	13
Violenza privata	5	0	5	3	0	3	8	0	8
Minaccia	5	0	5	2	1	3	7	1	8
Atti persecutori (stalking)	5	0	5	2	0	2	7	0	7
<b>Contro la famiglia, la moralità pubblica, il buon costume</b>	<b>25</b>	<b>2</b>	<b>27</b>	<b>5</b>	<b>0</b>	<b>5</b>	<b>30</b>	<b>2</b>	<b>32</b>
di cui: Maltrattamenti in famiglia	24	2	26	4	0	4	28	2	30
<b>Contro il patrimonio</b>	<b>274</b>	<b>17</b>	<b>291</b>	<b>277</b>	<b>53</b>	<b>330</b>	<b>551</b>	<b>70</b>	<b>621</b>
di cui: Furto	76	10	86	112	42	154	188	52	240
Rapina	142	3	145	132	7	139	274	10	284
Estorsione	25	4	29	12	1	13	37	5	42
Danni	11	0	11	12	0	12	23	0	23
Ricettazione	17	0	17	9	3	12	26	3	29
<b>Contro l'incolumità pubblica</b>	<b>59</b>	<b>2</b>	<b>61</b>	<b>25</b>	<b>2</b>	<b>27</b>	<b>84</b>	<b>4</b>	<b>88</b>
di cui: Stupefacenti	59	2	61	25	1	26	84	3	87
<b>Contro la fede pubblica</b>	<b>4</b>	<b>2</b>	<b>6</b>	<b>5</b>	<b>3</b>	<b>8</b>	<b>9</b>	<b>5</b>	<b>14</b>
di cui: Falsità in atti e persone	4	2	6	5	3	8	9	5	14
<b>Contro Stato, altre istituzioni, ordine pubblico</b>	<b>24</b>	<b>0</b>	<b>24</b>	<b>21</b>	<b>1</b>	<b>22</b>	<b>45</b>	<b>1</b>	<b>46</b>
di cui: Violenza, resistenza, oltraggio	22	0	22	20	1	21	42	1	43
<b>Altri delitti</b>	<b>22</b>	<b>0</b>	<b>22</b>	<b>1</b>	<b>0</b>	<b>1</b>	<b>23</b>	<b>0</b>	<b>23</b>
di cui: Armi	22	0	22	1	0	1	23	0	23
<b>Totale DELITTI</b>	<b>503</b>	<b>29</b>	<b>532</b>	<b>396</b>	<b>62</b>	<b>458</b>	<b>899</b>	<b>91</b>	<b>990</b>

La tabella riporta il dettaglio dei delitti con frequenza pari o superiori a 5 o di particolare gravità.

I dati sono riferiti ai delitti per i quali i soggetti sono entrati in IPM; il numero dei delitti è superiore al numero degli ingressi in quanto un soggetto può essere entrato nella struttura per uno o più delitti.

*I dati sono acquisiti dal Sistema Informativo dei Servizi Minorili (SISM) e sono riferiti alla situazione alla data del 15 agosto 2020; l'elaborazione è stata effettuata in data 21 agosto 2020.*

Tabella 28 - Uscite dagli Istituti penali per i minorenni secondo il motivo, la nazionalità e il sesso.  
Anno 2020 - fino al 15 agosto.

Motivi di uscita	Italiani			Stranieri			Totale		
	m	f	mf	m	f	mf	m	f	mf
<b>Da custodia cautelare</b>									
Decorrenza termini custodia cautelare	5	2	7	2	2	4	7	4	11
Revoca della custodia cautelare	3	1	4	7	3	10	10	4	14
Remissione in libertà	7	0	7	7	0	7	14	0	14
Prescrizioni	1	0	1	0	0	0	1	0	1
Permanenza in casa	27	0	27	5	3	8	32	3	35
Collocamento in comunità (compresi fine aggravamento)	115	8	123	119	8	127	234	16	250
Sospensione del processo e messa alla prova	5	1	6	4	0	4	9	1	10
Sospensione condizionale della pena	2	0	2	0	0	0	2	0	2
Provvedimento del giudice a seguito di udienza	1	0	1	3	2	5	4	2	6
<b>Da espiazione pena</b>									
Espiazione della pena	13	3	16	12	4	16	25	7	32
Differimento esecuzione pena	0	2	2	1	14	15	1	16	17
Sospensione esecuzione pena	0	1	1	3	0	3	3	1	4
Affidamento in prova al servizio sociale	4	0	4	14	2	16	18	2	20
Detenzione domiciliare	45	2	47	33	1	34	78	3	81
Concessione Legge 199/2010	1	0	1	1	1	2	2	1	3
<b>Trasferimenti a strutture per adulti</b>									
A strutture per adulti	10	1	11	14	0	14	24	1	25
<b>Totale</b>	<b>239</b>	<b>21</b>	<b>260</b>	<b>225</b>	<b>40</b>	<b>265</b>	<b>464</b>	<b>61</b>	<b>525</b>

*I dati sono acquisiti dal Sistema Informativo dei Servizi Minorili (SISM) e sono riferiti alla situazione alla data del 15 agosto 2020; l'elaborazione è stata effettuata in data 21 agosto 2020.*

Tabella 29 - Ingressi negli Istituti penali per i minorenni negli anni dal 2007 al 2019, secondo la nazionalità e il sesso.

Anni	Italiani			Stranieri			Totale		
	m	f	mf	m	f	mf	m	f	mf
2007	609	36	<b>645</b>	536	156	<b>692</b>	1.145	192	<b>1.337</b>
2008	657	37	<b>694</b>	524	129	<b>653</b>	1.181	166	<b>1.347</b>
2009	666	33	<b>699</b>	414	109	<b>523</b>	1.080	142	<b>1.222</b>
2010	689	24	<b>713</b>	355	104	<b>459</b>	1.044	128	<b>1.172</b>
2011	714	21	<b>735</b>	409	102	<b>511</b>	1.123	123	<b>1.246</b>
2012	649	18	<b>667</b>	466	119	<b>585</b>	1.115	137	<b>1.252</b>
2013	634	19	<b>653</b>	422	126	<b>548</b>	1.056	145	<b>1.201</b>
2014	509	14	<b>523</b>	357	112	<b>469</b>	866	126	<b>992</b>
2015	480	26	<b>506</b>	425	137	<b>562</b>	905	163	<b>1.068</b>
2016	549	25	<b>574</b>	458	109	<b>567</b>	1.007	134	<b>1.141</b>
2017	520	31	<b>551</b>	419	87	<b>506</b>	939	118	<b>1.057</b>
2018	609	27	<b>636</b>	384	112	<b>496</b>	993	139	<b>1.132</b>
2019	578	21	<b>599</b>	344	85	<b>429</b>	922	106	<b>1.028</b>

Grafico 7 - Ingressi negli Istituti penali per i minorenni negli anni dal 2007 al 2019 secondo la nazionalità.



Tabella 30 - Presenza media giornaliera negli Istituti penali per i minorenni nel periodo dal 2007 al 2019 secondo la nazionalità e il sesso.

Anni	Italiani			Stranieri			Totale		
	m	f	mf	m	f	mf	m	f	mf
2007	199	6	<b>205</b>	182	36	<b>218</b>	380	42	<b>422</b>
2008	244	13	<b>257</b>	179	33	<b>212</b>	422	46	<b>468</b>
2009	290	6	<b>296</b>	179	28	<b>207</b>	469	34	<b>503</b>
2010	300	9	<b>308</b>	138	28	<b>165</b>	438	36	<b>474</b>
2011	319	6	<b>325</b>	140	21	<b>161</b>	459	27	<b>486</b>
2012	304	4	<b>308</b>	170	30	<b>200</b>	474	34	<b>508</b>
2013	263	5	<b>268</b>	155	29	<b>184</b>	418	34	<b>452</b>
2014	220	5	<b>225</b>	122	18	<b>140</b>	342	23	<b>365</b>
2015	233	7	<b>240</b>	167	29	<b>196</b>	400	36	<b>436</b>
2016	253	11	<b>264</b>	176	33	<b>209</b>	429	44	<b>473</b>
2017	253	9	<b>262</b>	175	27	<b>202</b>	428	36	<b>464</b>
2018	252	9	<b>261</b>	180	27	<b>207</b>	432	36	<b>468</b>
2019	213	9	<b>222</b>	166	22	<b>188</b>	379	31	<b>410</b>

Grafico 8 - Presenza media giornaliera negli Istituti penali per i minorenni nel periodo dal 2007 al 2019 secondo la nazionalità.

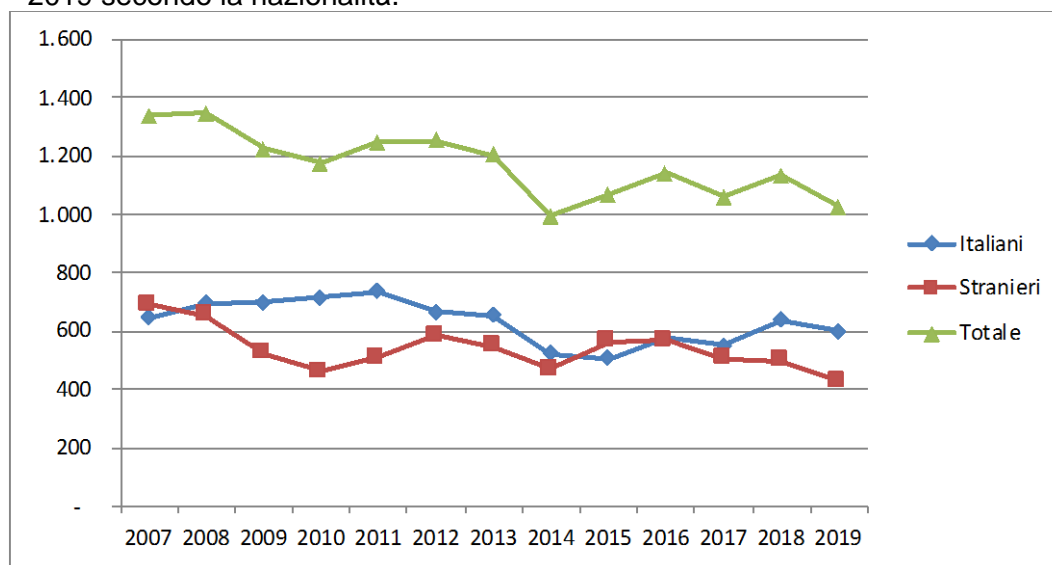
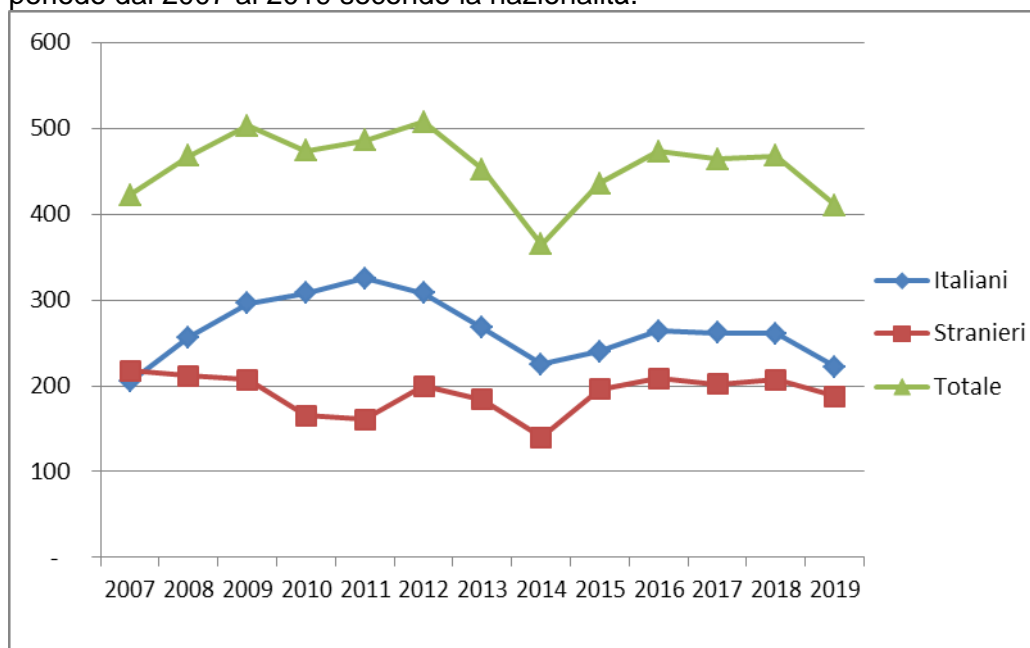

## CENTRI DIURNI POLIFUNZIONALI

### Situazione alla data del 15 agosto 2020

Tabella 31 - Minorenni e giovani adulti dell'area penale frequentanti i Centri diurni polifunzionali alla data del 15 agosto 2020, secondo la sede, la nazionalità e il sesso.

CENTRI DIURNI POLIFUNZIONALI	Italiani			Stranieri			Totale		
	m	f	mf	m	f	mf	m	f	mf
Nisida (NA)	15	1	16	0	0	0	15	1	16
Santa Maria Capua Vetere (CE)	31	2	33	2	0	2	33	2	35
Lecce	12	2	14	3	0	3	15	2	17
Palermo	24	2	26	6	0	6	30	2	32
Caltanissetta	13	2	15	1	0	1	14	2	16
Sassari	14	3	17	1	0	1	15	3	18
<b>Totale</b>	<b>109</b>	<b>12</b>	<b>121</b>	<b>13</b>	<b>0</b>	<b>13</b>	<b>122</b>	<b>12</b>	<b>134</b>

Tabella 32 - Minorenni e giovani adulti dell'area penale frequentanti i Centri diurni polifunzionali alla data del 15 agosto 2020, secondo l'età, la nazionalità e il sesso.

Età	Italiani			Stranieri			Totale		
	m	f	mf	m	f	mf	m	f	mf
meno di 14 anni	0	0	0	0	0	0	0	0	0
14 anni	0	0	0	0	0	0	0	0	0
15 anni	4	1	5	1	0	1	5	1	6
16 anni	14	1	15	2	0	2	16	1	17
17 anni	25	2	27	0	0	0	25	2	27
<b>giovani adulti</b>	<b>66</b>	<b>8</b>	<b>74</b>	<b>10</b>	<b>0</b>	<b>10</b>	<b>76</b>	<b>8</b>	<b>84</b>
<b>Totale</b>	<b>109</b>	<b>12</b>	<b>121</b>	<b>13</b>	<b>0</b>	<b>13</b>	<b>122</b>	<b>12</b>	<b>134</b>

Tabella 33 - Minorenni e giovani adulti dell'area penale frequentanti i Centri diurni polifunzionali alla data del 15 agosto 2020, secondo la provenienza e il sesso.

Paesi di provenienza	Sesso		Totale
	maschi	femmine	
Italia	109	12	121
Altri Paesi dell'Unione Europea	3	0	3
Altri Paesi europei	2	0	2
Africa	6	0	6
Asia	2	0	2
<b>Totale</b>	<b>122</b>	<b>12</b>	<b>134</b>

N.B.: I Centri diurni polifunzionali sono frequentati anche da giovani a rischio devianza, anche se non sottoposti a procedimento penale, NON COMPRESI NEI DATI SOPRA INDICATI.

*I dati sono acquisiti dal Sistema Informativo dei Servizi Minorili (SISM) e sono riferiti alla situazione alla data del 15 agosto 2020; l'elaborazione è stata effettuata in data 21 agosto 2020.*

## Anno 2020, fino al 15 agosto - Dati di flusso

Tabella 34 - Minorenni e giovani adulti dell'area penale assegnati ai Centri diurni polifunzionali secondo l'età, la nazionalità e il sesso. Anno 2020 - fino al 15 agosto. Dati di flusso.

CENTRI DIURNI POLIFUNZIONALI	Italiani			Stranieri			Totale		
	m	f	mf	m	f	mf	m	f	mf
Nisida (NA)	29	1	30	0	0	0	29	1	30
Santa Maria Capua Vetere (CE)	51	4	55	3	0	3	54	4	58
Lecce	27	2	29	4	0	4	31	2	33
Palermo	33	2	35	7	0	7	40	2	42
Caltanissetta	16	2	18	1	0	1	17	2	19
Sassari	47	3	50	2	0	2	49	3	52
<b>Totale</b>	<b>203</b>	<b>14</b>	<b>217</b>	<b>17</b>	<b>0</b>	<b>17</b>	<b>220</b>	<b>14</b>	<b>234</b>

Tabella 35 - Minorenni e giovani adulti dell'area penale assegnati ai Centri diurni polifunzionali secondo l'età, la nazionalità e il sesso. Anno 2020 - fino al 15 agosto. Dati di flusso.

Età	Italiani			Stranieri			Totale		
	m	f	mf	m	f	mf	m	f	mf
meno di 14 anni	0	0	0	0	0	0	0	0	0
14 anni	0	0	0	0	0	0	0	0	0
15 anni	4	1	5	1	0	1	5	1	6
16 anni	25	3	28	2	0	2	27	3	30
17 anni	41	2	43	0	0	0	41	2	43
<b>giovani adulti</b>	<b>133</b>	<b>8</b>	<b>141</b>	<b>14</b>	<b>0</b>	<b>14</b>	<b>147</b>	<b>8</b>	<b>155</b>
<b>Totale</b>	<b>203</b>	<b>14</b>	<b>217</b>	<b>17</b>	<b>0</b>	<b>17</b>	<b>220</b>	<b>14</b>	<b>234</b>

Tabella 36 - Minorenni e giovani adulti dell'area penale assegnati ai Centri diurni polifunzionali secondo la provenienza e il sesso. Anno 2020 - fino al 15 agosto. Dati di flusso.

Paesi di provenienza	Sesso		Totale
	maschi	femmine	
Italia	203	14	217
Altri Paesi dell'Unione Europea	6	0	6
Altri Paesi europei	2	0	2
Africa	7	0	7
Asia	2	0	2
<b>Totale</b>	<b>220</b>	<b>14</b>	<b>234</b>

N.B.: I Centri diurni polifunzionali sono frequentati anche da giovani a rischio devianza, anche se non sottoposti a procedimento penale, NON COMPRESI NEI DATI SOPRA INDICATI.

*I dati sono acquisiti dal Sistema Informativo dei Servizi Minorili (SISM) e sono riferiti alla situazione alla data del 15 agosto 2020; l'elaborazione è stata effettuata in data 21 agosto 2020.*