

# **Minorenni e giovani adulti in carico ai Servizi minorili**

## **Analisi statistica dei dati**

- ***Dati riferiti alla data del 15 luglio 2023***
- ***Dati di flusso dell'anno 2023, fino al 15 luglio***

**ELABORAZIONE SU DATI DEL SISTEMA INFORMATIVO DEI SERVIZI MINORILI  
RIFERITI ALLA DATA DEL 15 LUGLIO 2023  
EFFETTUATA IN DATA 18 LUGLIO 2023**

Dipartimento per la Giustizia minorile e di comunità  
Ufficio I del Capo Dipartimento  
Sezione Statistica  
Via Damiano Chiesa, 24 00136 - Roma  
Tel. 06/68188268 - 274 - 279 - 297  
E-mail: *statistiche.dgmc@giustizia.it*

*([http://www.centrostudinisida.it/Statistica/statistiche\\_minori.html](http://www.centrostudinisida.it/Statistica/statistiche_minori.html)  
[https://www.giustizia.it/giustizia/it/mg\\_1\\_14.page?selectedNode=0\\_6](https://www.giustizia.it/giustizia/it/mg_1_14.page?selectedNode=0_6))*

## **Premessa**

La presente analisi statistica è stata pensata per fornire un quadro sintetico e aggiornato dei minorenni e giovani adulti (fino ai venticinque anni) che per provvedimenti di natura penale sono presenti nei servizi minorili residenziali o in carico ai servizi sociali per i minorenni.

Gli *Uffici di Servizio Sociale per i minorenni* (USSM) intervengono in ogni stato e grado del procedimento penale, dal momento in cui, a seguito di denuncia, il minore entra nel circuito penale fino alla conclusione del suo percorso giudiziario; l'intervento a favore del minore viene avviato, su segnalazione dell'Autorità Giudiziaria, con la raccolta degli elementi conoscitivi per l'accertamento della personalità e per l'elaborazione dell'inchiesta sociale di base e prosegue con la formulazione del progetto educativo e con l'attuazione dei provvedimenti disposti dal giudice.

I Servizi minorili residenziali sono:

- *i Centri di prima accoglienza* (CPA), che accolgono temporaneamente i minorenni fermati, accompagnati o arrestati in flagranza di reato dalle forze dell'ordine su disposizione del Procuratore della Repubblica per i minorenni; il minore permane nel Centro di prima accoglienza fino all'udienza di convalida, per un tempo massimo di novantasei ore; nel corso dell'udienza di convalida il giudice (GIP) valuta se esistono elementi sufficienti per convalidare l'arresto o il fermo e decide sull'eventuale applicazione di una delle quattro possibili misure cautelari previste per i minorenni (prescrizioni, permanenza in casa, collocamento in comunità, custodia cautelare);
- *le Comunità*, ministeriali e del privato sociale, che hanno dimensioni strutturali e organizzative connotate da una forte apertura all'ambiente esterno, in cui sono collocati i minori sottoposti alla misura cautelare prevista dall'art.22 del D.P.R.448/88 (collocamento in comunità); l'ingresso in comunità può essere disposto anche nell'ambito di un provvedimento di messa alla prova o di concessione di una misura alternativa alla detenzione o di applicazione delle misure di sicurezza; alcune Comunità sono annesse ai Centri di prima accoglienza;
- *gli Istituti penali per i minorenni* (IPM), in cui sono eseguite la misura della custodia cautelare e la pena detentiva; gli IPM sono concepiti strutturalmente in modo da fornire risposte adeguate alla particolarità della giovane utenza ed alle esigenze connesse all'esecuzione dei provvedimenti dell'Autorità Giudiziaria; l'attività trattamentale è svolta da un'équipe multidisciplinare, in cui è presente un operatore socio-educativo di riferimento stabile appartenente all'Amministrazione; le attività formative, professionali, culturali e di animazione sono effettuate in collaborazione con operatori di altri Enti e avvalendosi di associazioni del privato sociale e del volontariato; negli IPM è presente personale del Corpo di Polizia Penitenziaria adeguatamente formato al rapporto con l'adolescenza.

L'Amministrazione gestisce, inoltre i *Centri diurni polifunzionali* (CDP), Servizi minorili non residenziali per l'accoglienza diurna di minori e giovani adulti dell'area penale o in situazioni di disagio sociale e a rischio di devianza, anche se non sottoposti a procedimento penale, non censiti nella presente rilevazione.

I CDP offrono attività educative, di studio, di formazione-lavoro, nonché ludico-ricreative e sportive.

La maggior parte dei minori autori di reato in carico agli USSM è sottoposta a misure da eseguire in area penale esterna; la detenzione, infatti, assume per i minori di età carattere di residualità, per lasciare spazio a percorsi sanzionatori alternativi.

Negli ultimi anni si sta assistendo ad una sempre maggiore applicazione del collocamento in comunità, non solo quale misura cautelare, ma anche nell'ambito di altri provvedimenti giudiziari, per la sua capacità di contemperare le esigenze educative con quelle contenitive di controllo.

L'utenza dei Servizi minorili è prevalentemente maschile; le ragazze sono soprattutto di nazionalità straniera e provengono dai Paesi dell'area dell'ex Jugoslavia e dalla Romania.

La presenza degli stranieri è maggiormente evidente nei Servizi residenziali; i dati sulle provenienze evidenziano che negli ultimi anni alle nazionalità più ricorrenti nell'ambito della devianza, quali il Marocco, la Romania, l'Albania e i Paesi dell'ex Jugoslavia, tutt'ora prevalenti, si sono affiancate altre nazionalità, singolarmente poco rilevanti in termini numerici, ma che hanno contribuito a rendere multietnico e più complesso il quadro complessivo dell'utenza.

Con riferimento all'età, la componente dei "giovani adulti", (1) costituita da ragazzi di età tra i 18 e i 24 anni compiuti, ha assunto nel tempo un'importanza crescente, soprattutto in termini di presenza negli Istituti penali per i minorenni.

La criminalità minorile è connotata dalla prevalenza dei reati contro il patrimonio e, in particolare, dei reati di furto e rapina. Frequenti sono anche le violazioni delle disposizioni in materia di sostanze stupefacenti, mentre tra i reati contro la persona prevalgono le lesioni personali volontarie.

(1) Le misure cautelari, le misure penali di comunità, le altre misure alternative, le sanzioni sostitutive, le pene detentive e le misure di sicurezza si eseguono secondo le norme e con le modalità previste per i minorenni anche nei confronti di coloro che nel corso dell'esecuzione abbiano compiuto il diciottesimo ma non il venticinquesimo anno di età, sempre che, non ricorrano particolari ragioni di sicurezza valutate dal giudice competente, tenuto conto altresì delle finalità rieducative ovvero quando le predette finalità non risultano in alcun modo perseguibili a causa della mancata adesione al trattamento in atto. L'esecuzione rimane affidata al personale dei servizi minorili. Queste disposizioni si applicano anche quando l'esecuzione ha inizio dopo il compimento del diciottesimo anno di età, (art. 24 D.Lgs. 28 luglio 1989, n. 272, come modificato dall'art.5, comma 1, D.L. 26 giugno 2014, n. 92, convertito, con modificazioni, dalla L. 11 agosto 2014, n 117, e, successivamente, dall'art. 9, comma 1, D.Lgs. 2 ottobre 2018, n. 121).

# Minorenni e giovani adulti in carico ai Servizi della Giustizia Minorile

## Dati di riepilogo - Situazione al 15 luglio 2023

Servizi minorili	Sesso		Totale
	maschi	femmine	

### Presenti nei Servizi residenziali

Centri di prima accoglienza	4	0	4
Istituti penali per i minorenni	394	12	406
Comunità ministeriali	23	0	23
Comunità private	849	53	902
<b>Totale presenti alla data considerata</b>	<b>1.270</b>	<b>65</b>	<b>1.335</b>

### In carico agli Uffici di servizio sociale per i minorenni <sup>(1)</sup>

In messa alla prova	2.904	182	3.086
<i>In casa</i>	<i>2.464</i>	<i>157</i>	<i>2.621</i>
<i>In comunità</i>	<i>440</i>	<i>25</i>	<i>465</i>
In misura penale di comunità/ alternativa alla detenzione, sostitutiva, di sicurezza, cautelare delle prescrizioni e della permanenza in casa	400	6	406
<i>In casa</i>	<i>333</i>	<i>6</i>	<i>339</i>
<i>In comunità</i>	<i>67</i>	<i>0</i>	<i>67</i>
In Comunità, per misura diversa dalle precedenti	323	21	344
Negli Istituti penali per i minorenni	362	9	371
Nei Centri di prima accoglienza	0	0	0
Per indagini sociali e progetti trattamentali <sup>(2)</sup>	1.414	162	1.576
In altra situazione <sup>(3)</sup>	7.444	887	8.331
<b>Totale soggetti in carico alla data considerata</b>	<b>12.847</b>	<b>1.267</b>	<b>14.114</b>

### Frequentanti i Centri diurni polifunzionali

<b>N. minori frequentanti alla data considerata</b>	<b>171</b>	<b>7</b>	<b>178</b>
---	------------	----------	------------

Note:

(1) I dati riguardano i minorenni e giovani adulti in carico agli USSM per l'esecuzione di un provvedimento e/o per indagini sociali e progetti trattamentali.

**Sono compresi i soggetti presenti nei Servizi residenziali che sono anche in carico agli USSM.**

(2) Sono i soggetti in carico solo per indagini e progetti; sono esclusi coloro che sono in carico anche per provvedimenti in esecuzione in area penale esterna o interna, già considerati nelle precedenti voci della tabella.

(3) I dati sono riferiti ai soggetti in carico agli Uffici di servizio sociale per i minorenni per i quali si è conclusa l'esecuzione di una misura o è stata già evasa una richiesta dell'Autorità Giudiziaria, che sono in attesa di un'udienza.

*I dati sono acquisiti dal Sistema Informativo dei Servizi Minorili (SISM) e sono riferiti alla situazione alla data del 15 luglio 2023; l'elaborazione è stata effettuata in data 18 luglio 2023.*

## UFFICI DI SERVIZIO SOCIALE PER I MINORENNI

### DATI DI FLUSSO

Tabella 1 – Minorenni e giovani adulti in carico agli Uffici di servizio sociale per i minorenni, secondo il periodo di presa in carico, la nazionalità e il sesso. Anno 2023 - fino al 15 luglio.

Periodo di presa in carico	Italiani			Stranieri			Totale		
	m	f	mf	m	f	mf	m	f	mf
Presi in carico per la prima volta nel 2023	3.060	386	<b>3.446</b>	822	68	<b>890</b>	3.882	454	<b>4.336</b>
Già precedentemente in carico	9.869	1.024	<b>10.893</b>	2.916	287	<b>3.203</b>	12.785	1.311	<b>14.096</b>
<b>Totale</b>	<b>12.929</b>	<b>1.410</b>	<b>14.339</b>	<b>3.738</b>	<b>355</b>	<b>4.093</b>	<b>16.667</b>	<b>1.765</b>	<b>18.432</b>

Tabella 2a - Minorenni e giovani adulti in carico agli Uffici di servizio sociale per i minorenni, secondo l'età alla prima presa in carico, la nazionalità e il sesso. Anno 2023 - fino al 15 luglio.

Età alla prima presa in carico	Italiani			Stranieri			Totale		
	m	f	mf	m	f	mf	m	f	mf
<b>meno di 14 anni</b>	114	22	<b>136</b>	25	7	<b>32</b>	139	29	<b>168</b>
<b>14 anni</b>	851	94	<b>945</b>	230	46	<b>276</b>	1.081	140	<b>1.221</b>
<b>15 anni</b>	2.144	280	<b>2.424</b>	590	62	<b>652</b>	2.734	342	<b>3.076</b>
<b>16 anni</b>	3.029	355	<b>3.384</b>	852	83	<b>935</b>	3.881	438	<b>4.319</b>
<b>17 anni</b>	3.284	302	<b>3.586</b>	1.045	76	<b>1.121</b>	4.329	378	<b>4.707</b>
<b>giovani adulti</b>	3.507	357	<b>3.864</b>	996	81	<b>1.077</b>	4.503	438	<b>4.941</b>
<b>Totale</b>	<b>12.929</b>	<b>1.410</b>	<b>14.339</b>	<b>3.738</b>	<b>355</b>	<b>4.093</b>	<b>16.667</b>	<b>1.765</b>	<b>18.432</b>

Tabella 2b - Minorenni e giovani adulti in carico agli Uffici di servizio sociale per i minorenni, secondo l'età nel periodo considerato, la nazionalità e il sesso. Anno 2023 - fino al 15 luglio.

Età nel periodo considerato	Italiani			Stranieri			Totale		
	m	f	mf	m	f	mf	m	f	mf
<b>meno di 14 anni</b>	67	12	<b>79</b>	10	4	<b>14</b>	77	16	<b>93</b>
<b>14 anni</b>	246	49	<b>295</b>	45	2	<b>47</b>	291	51	<b>342</b>
<b>15 anni</b>	877	163	<b>1.040</b>	250	27	<b>277</b>	1.127	190	<b>1.317</b>
<b>16 anni</b>	1.716	242	<b>1.958</b>	448	47	<b>495</b>	2.164	289	<b>2.453</b>
<b>17 anni</b>	2.519	268	<b>2.787</b>	717	69	<b>786</b>	3.236	337	<b>3.573</b>
<b>giovani adulti</b>	7.504	676	<b>8.180</b>	2.268	206	<b>2.474</b>	9.772	882	<b>10.654</b>
<b>Totale</b>	<b>12.929</b>	<b>1.410</b>	<b>14.339</b>	<b>3.738</b>	<b>355</b>	<b>4.093</b>	<b>16.667</b>	<b>1.765</b>	<b>18.432</b>

L'età è calcolata all'inizio dell'anno per i soggetti in carico da periodi precedenti, alla presa in carico per i nuovi soggetti.

*I dati sono acquisiti dal Sistema Informativo dei Servizi Minorili (SISM) e sono riferiti alla situazione alla data del 15 luglio 2023; l'elaborazione è stata effettuata in data 18 luglio 2023.*

Tabella 3 - Minorenni e giovani adulti in carico agli Uffici di servizio sociale per i minorenni, secondo la provenienza e il sesso. Anno 2023 - fino al 15 luglio.

Paesi di provenienza	Sesso		Totale
	maschi	femmine	
<b>Italia</b>	<b>12.929</b>	<b>1.410</b>	<b>14.339</b>
<b>Altri Paesi dell'Unione Europea</b>	<b>596</b>	<b>143</b>	<b>739</b>
di cui: Romania	454	101	555
<b>Altri Paesi europei</b>	<b>712</b>	<b>100</b>	<b>812</b>
di cui: Albania	360	17	377
Bosnia-Erzegovina	63	46	109
Kosovo	54	2	56
Moldova	62	7	69
Serbia	57	19	76
<b>Africa</b>	<b>1.975</b>	<b>81</b>	<b>2.056</b>
di cui: Algeria	74	3	77
Egitto	277	1	278
Gambia	61	0	61
Marocco	822	40	862
Senegal	112	3	115
Tunisia	416	9	425
<b>America</b>	<b>189</b>	<b>12</b>	<b>201</b>
<b>Asia</b>	<b>265</b>	<b>19</b>	<b>284</b>
di cui: Afghanistan	51	7	58
Pakistan	52	6	58
<b>Apolidi</b>	<b>1</b>	<b>0</b>	<b>1</b>
<b>Totale</b>	<b>16.667</b>	<b>1.765</b>	<b>18.432</b>

La tabella riporta il dettaglio dei Paesi per i quali il numero di minori è risultato pari o superiore a 50.

Tabella 4 - Minorenni e giovani adulti in carico agli Uffici di servizio sociale per i minorenni, secondo la sede e il periodo di presa in carico. Anno 2023 - fino al 15 luglio.

USSM	Periodo di presa in carico		Totale
	Presi in carico per la prima volta nel 2023	Già precedentemente in carico	
Ancona	223	597	820
Bari	259	1.017	1.276
Bologna	146	980	1.126
Bolzano	109	198	307
Brescia	326	887	1.213
Cagliari	127	370	497
Caltanissetta	148	508	656
Campobasso	70	193	263
Catania	268	806	1.074
Catanzaro	206	588	794
Firenze	268	662	930
Genova	169	415	584
L'Aquila	97	414	511
Lecce	169	385	554
Messina	79	336	415
Milano	149	652	801
Napoli	317	824	1.141
Palermo	332	864	1.196
Perugia	140	236	376
Potenza	94	258	352
Reggio Calabria	79	231	310
Roma	360	1.404	1.764
Salerno	117	261	378
Sassari	62	274	336
Taranto	84	184	268
Torino	139	684	823
Trento	63	228	291
Trieste	67	268	335
Venezia	167	300	467

I soggetti in carico a più USSM sono conteggiati in corrispondenza di ciascuno di essi; la somma dei dati delle diverse sedi USSM è superiore al numero effettivo dei soggetti in carico nel periodo in esame e, per questo motivo, non è riportata in tabella.

*I dati sono acquisiti dal Sistema Informativo dei Servizi Minorili (SISM) e sono riferiti alla situazione alla data del 15 luglio 2023; l'elaborazione è stata effettuata in data 18 luglio 2023.*



Tabella 5 – Reati dei minorenni e giovani adulti in carico agli Uffici di servizio sociale per i minorenni, secondo la categoria. Anno 2023 - fino al 15 luglio.

REATI	Italiani			Stranieri			Totale		
	m	f	mf	m	f	mf	m	f	mf
<b>DELITTI</b>									
<b>Contro la persona</b>	<b>11.136</b>	<b>1.142</b>	<b>12.278</b>	<b>3.639</b>	<b>207</b>	<b>3.846</b>	<b>14.775</b>	<b>1.349</b>	<b>16.124</b>
di cui: Omicidio volontario consumato	61	6	67	33	0	33	94	6	100
Omicidio volontario tentato	189	9	198	49	0	49	238	9	247
Percosse	474	100	574	214	21	235	688	121	809
Lesioni personali volontarie	4.839	460	5.299	1.715	106	1.821	6.554	566	7.120
Lesioni personali colpose	105	17	122	4	0	4	109	17	126
Rissa	665	46	711	253	15	268	918	61	979
Sfruttamento pornografia minorile	417	15	432	43	0	43	460	15	475
Detenzione di materiale pornografico	181	13	194	19	0	19	200	13	213
Sequestro di persona	84	5	89	65	1	66	149	6	155
Violenze sessuali	704	16	720	272	6	278	976	22	998
Atti sessuali con minorenne	97	3	100	6	0	6	103	3	106
Violenza privata	600	58	658	205	7	212	805	65	870
Minaccia	1.547	224	1.771	479	35	514	2.026	259	2.285
Atti persecutori (stalking)	603	77	680	173	7	180	776	84	860
Violazione di domicilio	138	28	166	41	3	44	179	31	210
Diffamazione	87	40	127	20	2	22	107	42	149
<b>Contro famiglia, moralità pubblica, buon costume</b>	<b>554</b>	<b>50</b>	<b>604</b>	<b>117</b>	<b>5</b>	<b>122</b>	<b>671</b>	<b>55</b>	<b>726</b>
di cui: Maltrattamenti in famiglia	509	46	555	96	4	100	605	50	655
<b>Contro il patrimonio</b>	<b>12.906</b>	<b>870</b>	<b>13.776</b>	<b>7.127</b>	<b>822</b>	<b>7.949</b>	<b>20.033</b>	<b>1.692</b>	<b>21.725</b>
di cui: Furto	5.172	458	5.630	2.911	650	3.561	8.083	1.108	9.191
Rapina	3.341	133	3.474	2.526	100	2.626	5.867	233	6.100
Estorsione	766	35	801	323	15	338	1.089	50	1.139
Danni	1.937	162	2.099	707	29	736	2.644	191	2.835
Truffa	110	20	130	37	1	38	147	21	168
Ricettazione	1.471	41	1.512	588	27	615	2.059	68	2.127
<b>Contro l'incolumità pubblica</b>	<b>4.091</b>	<b>155</b>	<b>4.246</b>	<b>974</b>	<b>13</b>	<b>987</b>	<b>5.065</b>	<b>168</b>	<b>5.233</b>
di cui: Stupefacenti	3.753	146	3.899	853	7	860	4.606	153	4.759
Incendio	108	3	111	38	2	40	146	5	151
Danneggiamento seguito da incendio	172	6	178	71	4	75	243	10	253
<b>Contro la fede pubblica</b>	<b>567</b>	<b>100</b>	<b>667</b>	<b>264</b>	<b>57</b>	<b>321</b>	<b>831</b>	<b>157</b>	<b>988</b>
di cui: Falsità in atti e persone	508	94	602	248	57	305	756	151	907
<b>Contro Stato, altre istituzioni, ordine pubblico</b>	<b>2.683</b>	<b>199</b>	<b>2.882</b>	<b>1.127</b>	<b>63</b>	<b>1.190</b>	<b>3.810</b>	<b>262</b>	<b>4.072</b>
di cui: Violenza, resistenza a P.U.	2.300	133	2.433	980	50	1.030	3.280	183	3.463
<b>Altri delitti</b>	<b>673</b>	<b>46</b>	<b>719</b>	<b>104</b>	<b>4</b>	<b>108</b>	<b>777</b>	<b>50</b>	<b>827</b>
di cui: Armi	452	18	470	21	0	21	473	18	491
Codice della strada	70	4	74	6	0	6	76	4	80
<b>Totale DELITTI</b>	<b>32.610</b>	<b>2.562</b>	<b>35.172</b>	<b>13.352</b>	<b>1.171</b>	<b>14.523</b>	<b>45.962</b>	<b>3.733</b>	<b>49.695</b>
<b>CONTRAVVENZIONI</b>	<b>2.599</b>	<b>148</b>	<b>2.747</b>	<b>903</b>	<b>47</b>	<b>950</b>	<b>3.502</b>	<b>195</b>	<b>3.697</b>
di cui: Ordine pubblico e tranquillità pubblica	516	64	580	147	8	155	663	72	735
Incolumità pubblica	180	7	187	37	0	37	217	7	224
Prevenzione di talune specie di reati	79	4	83	20	16	36	99	20	119
Armi	1.623	66	1.689	675	22	697	2.298	88	2.386
Codice della strada	172	7	179	9	0	9	181	7	188
<b>SANZIONI AMMINISTRATIVE</b>	<b>355</b>	<b>3</b>	<b>358</b>	<b>49</b>	<b>1</b>	<b>50</b>	<b>404</b>	<b>4</b>	<b>408</b>
di cui: Codice della strada	337	2	339	43	0	43	380	2	382
<b>TOTALE COMPLESSIVO</b>	<b>35.564</b>	<b>2.713</b>	<b>38.277</b>	<b>14.304</b>	<b>1.219</b>	<b>15.523</b>	<b>49.868</b>	<b>3.932</b>	<b>53.800</b>

I dati sono riferiti ai reati dei procedimenti penali a carico dei minori nel periodo in esame; il numero dei reati è superiore al numero dei minori in quanto un minore può avere a carico uno o più reati.

La tabella riporta il dettaglio delle tipologie di reato con frequenza pari o superiore a 100 o di particolare interesse.

*I dati sono acquisiti dal Sistema Informativo dei Servizi Minorili (SISM) e sono riferiti alla situazione alla data del 15 luglio 2023; l'elaborazione è stata effettuata in data 18 luglio 2023.*

Tabella 6 – Minorenni e giovani adulti in carico agli Uffici di servizio sociale per i minorenni negli anni dal 2007 al 2022 secondo la nazionalità e il sesso.

Anni	Italiani			Stranieri			Totale		
	m	f	mf	m	f	mf	m	f	mf
2007	10.689	1.083	<b>11.772</b>	2.516	456	<b>2.972</b>	13.205	1.539	<b>14.744</b>
2008	13.015	1.382	<b>14.397</b>	2.944	473	<b>3.417</b>	15.959	1.855	<b>17.814</b>
2009	14.023	1.457	<b>15.480</b>	2.981	424	<b>3.405</b>	17.004	1.881	<b>18.885</b>
2010	14.335	1.337	<b>15.672</b>	2.387	304	<b>2.691</b>	16.722	1.641	<b>18.363</b>
2011	15.260	1.624	<b>16.884</b>	2.870	403	<b>3.273</b>	18.130	2.027	<b>20.157</b>
2012	14.885	1.745	<b>16.630</b>	3.322	455	<b>3.777</b>	18.207	2.200	<b>20.407</b>
2013	14.509	1.713	<b>16.222</b>	3.469	522	<b>3.991</b>	17.978	2.235	<b>20.213</b>
2014	14.192	1.748	<b>15.940</b>	3.661	594	<b>4.255</b>	17.853	2.342	<b>20.195</b>
2015	14.136	1.777	<b>15.913</b>	3.937	688	<b>4.625</b>	18.073	2.465	<b>20.538</b>
2016	14.492	1.871	<b>16.363</b>	4.691	794	<b>5.485</b>	19.183	2.665	<b>21.848</b>
2017	13.533	1.680	<b>15.213</b>	4.559	694	<b>5.253</b>	18.092	2.374	<b>20.466</b>
2018	14.091	1.692	<b>15.783</b>	4.859	663	<b>5.522</b>	18.950	2.355	<b>21.305</b>
2019	14.027	1.689	<b>15.716</b>	4.678	569	<b>5.247</b>	18.705	2.258	<b>20.963</b>
2020	13.162	1.509	<b>14.671</b>	3.893	455	<b>4.348</b>	17.055	1.964	<b>19.019</b>
2021	14.567	1.630	<b>16.197</b>	4.147	453	<b>4.600</b>	18.714	2.083	<b>20.797</b>
2022	15.137	1.677	<b>16.814</b>	4.276	461	<b>4.737</b>	19.413	2.138	<b>21.551</b>

Grafico 1 – Minorenni e giovani adulti in carico agli Uffici di servizio sociale per i minorenni negli anni dal 2007 al 2022 secondo la nazionalità.



Grafico 2 – Minorenni e giovani adulti in carico agli Uffici di servizio sociale per i minorenni negli anni dal 2007 al 2022 secondo il periodo di presa in carico.



Grafico 3 – Minorenni e giovani adulti in carico agli Uffici di servizio sociale per i minorenni nell'anno 2022 secondo il periodo di presa in carico.

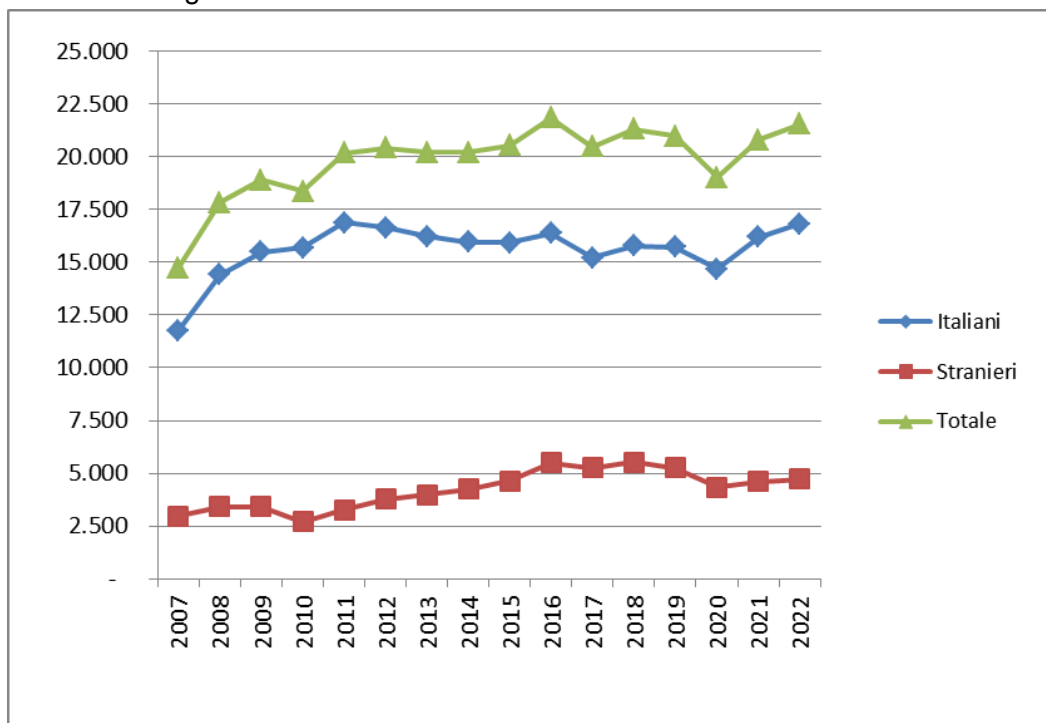

## CENTRI DI PRIMA ACCOGLIENZA

Tabella 7 – Ingressi e presenze nei Centri di prima accoglienza nell'anno 2023, per sede di CPA. Situazione al 15 luglio.

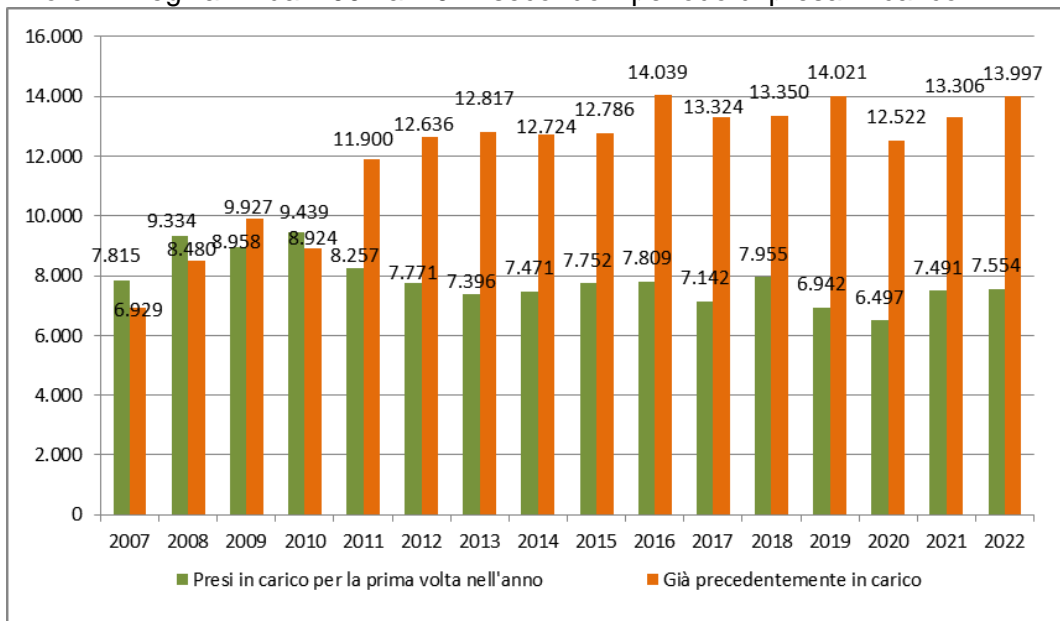
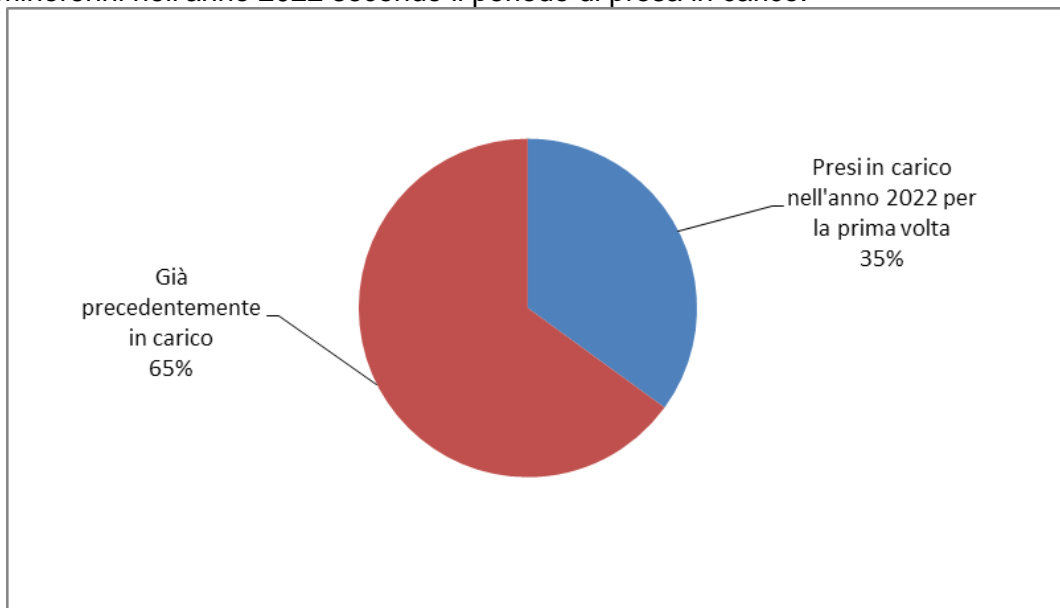
CPA	Ingressi stabili (compresi trasferimenti tra CPA)	Presenza media giornaliera	Presenti al 15 luglio 2023
Torino	53	1,1	0
Genova	30	0,7	1
Milano	83	1,5	3
Treviso	13	0,3	0
Bologna	36	0,6	0
Firenze	15	0,2	0
Roma	83	1,4	0
Ancona	3	0,1	0
L'Aquila	3	0,0	0
Napoli (*)	30	0,5	0
Nisida (NA) (*)	1	0,0	0
Salerno	10	0,2	0
Bari	8	0,1	0
Lecce	3	0,1	0
Catanzaro	5	0,1	0
Potenza	1	0,0	0
Palermo	7	0,1	0
Messina	0	0,0	0
Caltanissetta	1	0,0	0
Catania	35	0,6	0
Quartucciu (CA)	9	0,1	0
Sassari	1	0,0	0
<b>Totale</b>	<b>430</b>	<b>7,8</b>	<b>4</b>

(\*) Napoli = maschile; Nisida (NA) = femminile.

CPA Milano: attività sospesa dal 26.3.2021 al 5.3.2023; durante il periodo di sospensione l'utenza maschile è stata accolta dal CPA di Torino, l'utenza femminile è tuttora accolta dal CPA DI Bologna.

*I dati sono acquisiti dal Sistema Informativo dei Servizi Minorili (SISM) e sono riferiti alla situazione alla data del 15 luglio 2023; l'elaborazione è stata effettuata in data 18 luglio 2023.*

Tabella 8 – Ingressi nei Centri di prima accoglienza secondo l'età, la nazionalità e il sesso. Anno 2023 - fino al 15 luglio.

Età	Italiani			Stranieri			Totale		
	m	f	mf	m	f	mf	m	f	mf
<b>meno di 14 anni</b>	0	0	<b>0</b>	0	0	<b>0</b>	0	0	<b>0</b>
<b>14 anni</b>	21	0	<b>21</b>	12	3	<b>15</b>	33	3	<b>36</b>
<b>15 anni</b>	44	1	<b>45</b>	33	1	<b>34</b>	77	2	<b>79</b>
<b>16 anni</b>	66	2	<b>68</b>	50	4	<b>54</b>	116	6	<b>122</b>
<b>17 anni</b>	96	6	<b>102</b>	85	2	<b>87</b>	181	8	<b>189</b>
<b>18 anni e oltre</b>	1	0	<b>1</b>	1	0	<b>1</b>	2	0	<b>2</b>
<b>Totale</b>	<b>228</b>	<b>9</b>	<b>237</b>	<b>181</b>	<b>10</b>	<b>191</b>	<b>409</b>	<b>19</b>	<b>428</b>

Tabella 9 - Ingressi nei Centri di prima accoglienza secondo la provenienza e il sesso. Anno 2023 - fino al 15 luglio.

Paesi di provenienza	Sesso		Totale
	maschi	femmine	
<b>Italia</b>	<b>228</b>	<b>9</b>	<b>237</b>
<b>Altri Paesi dell'Unione Europea</b>	<b>8</b>	<b>2</b>	<b>10</b>
di cui: Romania	7	1	8
<b>Altri Paesi europei</b>	<b>23</b>	<b>4</b>	<b>27</b>
di cui: Albania	10	0	10
Bosnia-Erzegovina	8	2	10
<b>Africa</b>	<b>137</b>	<b>2</b>	<b>139</b>
di cui: Algeria	15	1	16
Egitto	32	0	32
Marocco	34	1	35
Senegal	9	0	9
Tunisia	46	0	46
<b>America</b>	<b>7</b>	<b>1</b>	<b>8</b>
di cui: Perù	2	1	3
<b>Asia</b>	<b>6</b>	<b>1</b>	<b>7</b>
di cui: Pakistan	2	1	3
<b>Totale</b>	<b>409</b>	<b>19</b>	<b>428</b>

La tabella riporta il dettaglio dei Paesi per i quali il numero di minori è risultato pari o superiore a 3.

Tabella 10 – Delitti a carico dei minori entrati nei Centri di prima accoglienza secondo la categoria. Anno 2023 - fino al 15 luglio.

DELITTI	Italiani			Stranieri			Totale		
	m	f	mf	m	f	mf	m	f	mf
<b>Contro la persona</b>	<b>54</b>	<b>2</b>	<b>56</b>	<b>35</b>	<b>3</b>	<b>38</b>	<b>89</b>	<b>5</b>	<b>94</b>
di cui: Omicidio volontario consumato	3	1	4	4	0	4	7	1	8
Omicidio volontario tentato	14	1	15	4	0	4	18	1	19
Lesioni personali volontarie	33	0	33	25	3	28	58	3	61
Minaccia	3	0	3	0	0	0	3	0	3
<b>Contro la famiglia, la moralità pubblica, il buon costume</b>	<b>4</b>	<b>0</b>	<b>4</b>	<b>0</b>	<b>0</b>	<b>0</b>	<b>4</b>	<b>0</b>	<b>4</b>
di cui: Maltrattamenti in famiglia	4	0	4	0	0	0	4	0	4
<b>Contro il patrimonio</b>	<b>115</b>	<b>3</b>	<b>118</b>	<b>182</b>	<b>11</b>	<b>193</b>	<b>297</b>	<b>14</b>	<b>311</b>
di cui: Furto	21	1	22	38	4	42	59	5	64
Rapina	75	2	77	134	6	140	209	8	217
Estorsione	11	0	11	2	1	3	13	1	14
Danni	2	0	2	2	0	2	4	0	4
Ricettazione	6	0	6	5	0	5	11	0	11
<b>Contro l'incolumità pubblica</b>	<b>112</b>	<b>3</b>	<b>115</b>	<b>28</b>	<b>0</b>	<b>28</b>	<b>140</b>	<b>3</b>	<b>143</b>
di cui: Stupefacenti	112	3	115	28	0	28	140	3	143
<b>Contro la fede pubblica</b>	<b>7</b>	<b>1</b>	<b>8</b>	<b>3</b>	<b>0</b>	<b>3</b>	<b>10</b>	<b>1</b>	<b>11</b>
di cui: Falsità in atti e persone	6	1	7	3	0	3	9	1	10
<b>Contro Stato, altre istituzioni, ordine pubblico</b>	<b>22</b>	<b>1</b>	<b>23</b>	<b>13</b>	<b>2</b>	<b>15</b>	<b>35</b>	<b>3</b>	<b>38</b>
di cui: Violenza, resistenza, oltraggio	21	1	22	10	2	12	31	3	34
<b>Altri delitti</b>	<b>13</b>	<b>0</b>	<b>13</b>	<b>5</b>	<b>0</b>	<b>5</b>	<b>18</b>	<b>0</b>	<b>18</b>
di cui: Armi	13	0	13	0	0	0	13	0	13
Norme in materia di immigrazione	0	0	0	5	0	5	5	0	5
<b>Totale DELITTI</b>	<b>327</b>	<b>10</b>	<b>337</b>	<b>266</b>	<b>16</b>	<b>282</b>	<b>593</b>	<b>26</b>	<b>619</b>

La tabella riporta il dettaglio dei delitti con frequenza pari o superiori a 3.

I dati sono riferiti ai delitti per i quali i minori sono entrati in CPA; il numero dei delitti è superiore al numero degli ingressi in quanto un minore può essere entrato nella struttura per uno o più delitti.

Tabella 11 – Uscite dai Centri di prima accoglienza secondo il provvedimento di dimissione, la nazionalità e il sesso. Anno 2023 - fino al 15 luglio.

Uscite	Italiani			Stranieri			Totale		
	m	f	mf	m	f	mf	m	f	mf
<b>Con applicazione misura cautelare</b>									
Prescrizioni	28	1	<b>29</b>	10	2	<b>12</b>	38	3	<b>41</b>
Permanenza in casa	47	2	<b>49</b>	16	2	<b>18</b>	63	4	<b>67</b>
Collocamento in comunità	96	3	<b>99</b>	63	5	<b>68</b>	159	8	<b>167</b>
Custodia cautelare	44	2	<b>46</b>	77	1	<b>78</b>	121	3	<b>124</b>
<b>Altre uscite</b>									
Remissione in libertà	12	0	<b>12</b>	13	0	<b>13</b>	25	0	<b>25</b>
Decorrenza dei termini	0	0	<b>0</b>	0	0	<b>0</b>	0	0	<b>0</b>
Minore di 14 anni	0	0	<b>0</b>	0	0	<b>0</b>	0	0	<b>0</b>
Minore in stato gravidanza	0	0	<b>0</b>	0	0	<b>0</b>	0	0	<b>0</b>
Estraneità al fatto	0	0	<b>0</b>	0	0	<b>0</b>	0	0	<b>0</b>
Mancanza di altri presupposti	0	0	<b>0</b>	0	0	<b>0</b>	0	0	<b>0</b>
Maggiorenne	0	0	<b>0</b>	0	0	<b>0</b>	0	0	<b>0</b>
<b>Totale</b>	<b>227</b>	<b>8</b>	<b>235</b>	<b>179</b>	<b>10</b>	<b>189</b>	<b>406</b>	<b>18</b>	<b>424</b>

I dati sono acquisiti dal Sistema Informativo dei Servizi Minorili (SISM) e sono riferiti alla situazione alla data del 15 luglio 2023; l'elaborazione è stata effettuata in data 18 luglio 2023.

Tabella 12 - Ingressi nei Centri di prima accoglienza negli anni dal 2007 al 2022 secondo la nazionalità e il sesso.

Anni	Italiani			Stranieri			Totale		
	m	f	mf	m	f	mf	m	f	mf
2007	1.469	76	<b>1.545</b>	1.236	604	<b>1.840</b>	2.705	680	<b>3.385</b>
2008	1.462	85	<b>1.547</b>	1.021	340	<b>1.361</b>	2.483	425	<b>2.908</b>
2009	1.443	51	<b>1.494</b>	704	224	<b>928</b>	2.147	275	<b>2.422</b>
2010	1.355	68	<b>1.423</b>	616	214	<b>830</b>	1.971	282	<b>2.253</b>
2011	1.337	75	<b>1.412</b>	696	235	<b>931</b>	2.033	310	<b>2.343</b>
2012	1.191	65	<b>1.256</b>	668	269	<b>937</b>	1.859	334	<b>2.193</b>
2013	951	67	<b>1.018</b>	690	312	<b>1.002</b>	1.641	379	<b>2.020</b>
2014	689	38	<b>727</b>	565	256	<b>821</b>	1.254	294	<b>1.548</b>
2015	613	40	<b>653</b>	579	206	<b>785</b>	1.192	246	<b>1.438</b>
2016	658	48	<b>706</b>	517	158	<b>675</b>	1.175	206	<b>1.381</b>
2017	583	37	<b>620</b>	484	171	<b>655</b>	1.067	208	<b>1.275</b>
2018	579	39	<b>618</b>	318	154	<b>472</b>	897	193	<b>1.090</b>
2019	501	32	<b>533</b>	304	82	<b>386</b>	805	114	<b>919</b>
2020	322	20	<b>342</b>	213	44	<b>257</b>	535	64	<b>599</b>
2021	319	19	<b>338</b>	219	23	<b>242</b>	538	42	<b>580</b>
2022	363	20	<b>383</b>	327	35	<b>362</b>	690	55	<b>745</b>

Grafico 4 - Ingressi nei Centri di prima accoglienza negli anni dal 2007 al 2022, secondo la nazionalità.

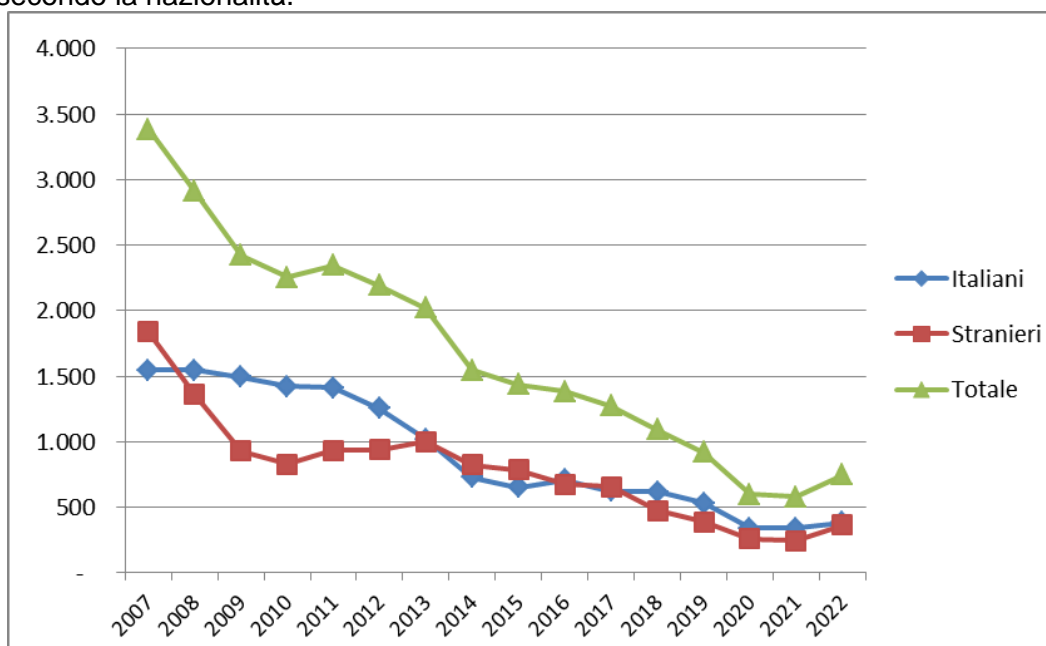

## COMUNITA'

Tabella 13 - Ingressi e presenze nelle Comunità nell'anno 2023. Comunità ministeriali e private. Situazione al 15 luglio.

### a. Comunità ministeriali

Comunità ministeriali	Collocamenti (compresi trasferimenti tra Comunità)	Presenza media giornaliera	Presenti al 15 luglio 2023
Bologna	31	5,9	7
Catanzaro	16	10,3	10
Reggio Calabria	6	5,5	6
<b>Totale</b>	<b>53</b>	<b>21,7</b>	<b>23</b>

### b. Comunità private per regione della struttura.

Comunità private per regione	Collocamenti (compresi trasferimenti tra Comunità)	Presenza media giornaliera	Presenti al 15 luglio 2023
Piemonte	28	42,2	39
Valle D'Aosta	0	0,0	0
Liguria	16	13,5	17
Lombardia	199	196,4	191
Veneto	59	35,9	34
Trentino Alto Adige	8	3,6	5
Friuli Venezia Giulia	26	9,2	4
Emilia Romagna	66	58,4	67
Toscana	49	30,8	35
Umbria	8	8,8	7
Marche	12	22,7	21
Lazio	81	69,6	77
Abruzzo	9	5,9	11
Molise	0	0,0	0
Campania	109	122,7	119
Puglia	73	69,6	70
Basilicata	0	1,4	1
Calabria	28	26,4	25
Sicilia	128	137,4	145
Sardegna	27	29,1	34
<b>Totale</b>	<b>926</b>	<b>883,6</b>	<b>902</b>

*I dati sono acquisiti dal Sistema Informativo dei Servizi Minorili (SISM) e sono riferiti alla situazione alla data del 15 luglio 2023; l'elaborazione è stata effettuata in data 18 luglio 2023.*



c. Comunità private per Centro Giustizia Minorile inviante

Comunità private per Centro Giustizia Minorile	Collocamenti (compresi trasferimenti tra Comunità)	Presenza media giornaliera	Presenti al 15 luglio 2023
Torino	69	62,2	66
Milano	227	230,0	228
Venezia	108	61,5	60
Bologna	63	66,0	70
Firenze	55	39,8	44
Roma	93	80,2	93
Napoli	102	115,3	115
Bari	57	60,3	58
Catanzaro	19	25,0	23
Cagliari	25	28,7	33
Palermo	108	114,6	112
<b>Totale</b>	<b>926</b>	<b>883,6</b>	<b>902</b>

d. Riepilogo

Comunità	Collocamenti (compresi trasferimenti tra Comunità)	Presenza media giornaliera	Presenti al 15 luglio 2023
Comunità ministeriali	53	21,7	23
Comunità private	926	883,6	902
<b>Totale</b>	<b>979</b>	<b>905,3</b>	<b>925</b>

Tabella 14 – Collocamenti in Comunità secondo il motivo, la nazionalità e il sesso. Anno 2023 - fino al 15 luglio.

Motivo	Italiani			Stranieri			Totale		
	m	f	mf	m	f	mf	m	f	mf
Per misura cautelare del collocamento in comunità	288	16	304	181	12	193	469	28	497
Da prescrizioni, per trasformazione misura	0	0	0	0	0	0	0	0	0
Da permanenza in casa, per trasformazione misura	3	0	3	1	0	1	4	0	4
Da IPM, per trasformazione misura	33	0	33	43	0	43	76	0	76
Da IPM, per fine aggravamento	69	2	71	34	1	35	103	3	106
Per misura cautelare della permanenza in casa eseguita in comunità	3	0	3	0	0	0	3	0	3
Per messa alla prova	80	10	90	41	1	42	121	11	132
Per applicazione misure penali di comunità/alternative	17	0	17	11	0	11	28	0	28
Per misura di sicurezza	10	0	10	2	0	2	12	0	12
Per libertà controllata	0	0	0	0	0	0	0	0	0
Per arresto, fermo o accompagnamento	1	0	1	5	0	5	6	0	6
<b>Totale</b>	<b>504</b>	<b>28</b>	<b>532</b>	<b>318</b>	<b>14</b>	<b>332</b>	<b>822</b>	<b>42</b>	<b>864</b>

I dati sono acquisiti dal Sistema Informativo dei Servizi Minorili (SISM) e sono riferiti alla situazione alla data del 15 luglio 2023; l'elaborazione è stata effettuata in data 18 luglio 2023.

Tabella 15 – Collocamenti in Comunità secondo l'età, la nazionalità e il sesso. Anno 2023 - fino al 15 luglio.

Età	Italiani			Stranieri			Totale		
	m	f	mf	m	f	mf	m	f	mf
<b>meno di 14 anni</b>	1	0	<b>1</b>	0	0	<b>0</b>	1	0	<b>1</b>
<b>14 anni</b>	33	1	<b>34</b>	19	1	<b>20</b>	52	2	<b>54</b>
<b>15 anni</b>	88	8	<b>96</b>	31	3	<b>34</b>	119	11	<b>130</b>
<b>16 anni</b>	114	7	<b>121</b>	68	4	<b>72</b>	182	11	<b>193</b>
<b>17 anni</b>	163	9	<b>172</b>	119	5	<b>124</b>	282	14	<b>296</b>
<b>giovani adulti</b>	105	3	<b>108</b>	81	1	<b>82</b>	186	4	<b>190</b>
<b>Totale</b>	<b>504</b>	<b>28</b>	<b>532</b>	<b>318</b>	<b>14</b>	<b>332</b>	<b>822</b>	<b>42</b>	<b>864</b>

Tabella 16 - Collocamenti in Comunità secondo la provenienza e il sesso. Anno 2023 - fino al 15 luglio.

Paesi di provenienza	Sesso		Totale
	maschi	femmine	
<b>Italia</b>	<b>504</b>	<b>28</b>	<b>532</b>
<b>Altri Paesi dell'Unione Europea</b>	<b>19</b>	<b>5</b>	<b>24</b>
di cui: Bulgaria	2	1	3
Croazia	4	1	5
Romania	7	3	10
<b>Altri Paesi europei</b>	<b>42</b>	<b>2</b>	<b>44</b>
di cui: Albania	22	0	22
Bosnia-Erzegovina	7	0	7
Macedonia	2	1	3
Moldova	4	0	4
Serbia	4	1	5
<b>Africa</b>	<b>238</b>	<b>4</b>	<b>242</b>
di cui: Algeria	10	1	11
Egitto	65	0	65
Guinea	3	0	3
Marocco	74	3	77
Senegal	8	0	8
Tunisia	73	0	73
<b>America</b>	<b>9</b>	<b>2</b>	<b>11</b>
di cui: Perù	3	1	4
<b>Asia</b>	<b>10</b>	<b>1</b>	<b>11</b>
di cui: Afghanistan	4	0	4
<b>Totale</b>	<b>822</b>	<b>42</b>	<b>864</b>

La tabella riporta il dettaglio dei Paesi per i quali il numero di minori è risultato pari o superiore a 3.

*I dati sono acquisiti dal Sistema Informativo dei Servizi Minorili (SISM) e sono riferiti alla situazione alla data del 15 luglio 2023; l'elaborazione è stata effettuata in data 18 luglio 2023.*

Tabella 17 – Delitti a carico dei minorenni e giovani adulti collocati in Comunità secondo la categoria. Anno 2023 - fino al 15 luglio.

DELITTI	Italiani			Stranieri			Totale		
	m	f	mf	m	f	mf	m	f	mf
<b>Contro la persona</b>	<b>223</b>	<b>8</b>	<b>231</b>	<b>140</b>	<b>7</b>	<b>147</b>	<b>363</b>	<b>15</b>	<b>378</b>
di cui: Omicidio volontario consumato	3	1	4	0	0	0	3	1	4
Omicidio volontario tentato	25	1	26	8	0	8	33	1	34
Percosse	4	2	6	32	0	32	36	2	38
Lesioni personali volontarie	117	3	120	51	7	58	168	10	178
Sfruttamento pornografia minorile	7	0	7	0	0	0	7	0	7
Sequestro di persona	7	0	7	1	0	1	8	0	8
Violenze sessuali	13	0	13	11	0	11	24	0	24
Atti sessuali con minorenne	4	0	4	0	0	0	4	0	4
Violenza privata	3	0	3	2	0	2	5	0	5
Minaccia	19	1	20	3	0	3	22	1	23
Atti persecutori (stalking)	13	0	13	32	0	32	45	0	45
Violazione di domicilio	3	0	0	0	0	0	0	0	0
<b>Contro famiglia, moralità pubblica, buon costume</b>	<b>49</b>	<b>3</b>	<b>52</b>	<b>5</b>	<b>1</b>	<b>6</b>	<b>54</b>	<b>4</b>	<b>58</b>
di cui: Maltrattamenti in famiglia	49	3	52	5	1	6	54	4	58
<b>Contro il patrimonio</b>	<b>392</b>	<b>20</b>	<b>412</b>	<b>380</b>	<b>18</b>	<b>398</b>	<b>772</b>	<b>38</b>	<b>810</b>
di cui: Furto	95	6	101	76	2	78	171	8	179
Rapina	227	8	235	241	13	254	468	21	489
Estorsione	31	0	31	41	2	43	72	2	74
Danni	16	3	19	6	0	6	22	3	25
Truffa	2	0	2	1	0	1	3	0	3
Ricettazione	19	3	22	13	1	14	32	4	36
<b>Contro l'incolumità pubblica</b>	<b>144</b>	<b>7</b>	<b>151</b>	<b>60</b>	<b>0</b>	<b>60</b>	<b>204</b>	<b>7</b>	<b>211</b>
di cui: stupefacenti	143	7	150	58	0	58	201	7	208
Danneggiamento seguito da incendio	1	0	1	2	0	2	3	0	3
<b>Contro la fede pubblica</b>	<b>12</b>	<b>5</b>	<b>17</b>	<b>6</b>	<b>1</b>	<b>7</b>	<b>18</b>	<b>6</b>	<b>24</b>
di cui: Falsità in atti e persone	10	5	15	6	1	7	16	6	22
<b>Contro Stato, altre istituzioni, ordine pubblico</b>	<b>38</b>	<b>7</b>	<b>45</b>	<b>21</b>	<b>2</b>	<b>23</b>	<b>59</b>	<b>9</b>	<b>68</b>
di cui: Violenza, resistenza a P.U.	32	7	39	19	2	21	51	9	60
Associazione di tipo mafioso	4	0	4	0	0	0	4	0	4
<b>Altri delitti</b>	<b>30</b>	<b>1</b>	<b>31</b>	<b>4</b>	<b>0</b>	<b>4</b>	<b>34</b>	<b>1</b>	<b>35</b>
di cui: Armi	29	1	30	3	0	3	32	1	33
<b>Totale DELITTI</b>	<b>888</b>	<b>51</b>	<b>939</b>	<b>616</b>	<b>29</b>	<b>645</b>	<b>1.504</b>	<b>80</b>	<b>1.584</b>

La tabella riporta il dettaglio dei delitti con frequenza pari o superiori a 3.

I dati sono riferiti ai delitti per i quali i soggetti sono stati collocati in Comunità; il numero dei delitti è superiore al numero degli ingressi in quanto un minore può essere entrato nella struttura per uno o più delitti.

Tabella 18 – Collocamenti in Comunità negli anni dal 2007 al 2022 secondo la nazionalità e il sesso.

Anni	Italiani			Stranieri			Totale		
	m	f	mf	m	f	mf	m	f	mf
2007	1.056	46	<b>1.102</b>	667	127	<b>794</b>	1.723	173	<b>1.896</b>
2008	1.130	65	<b>1.195</b>	651	119	<b>770</b>	1.781	184	<b>1.965</b>
2009	1.160	52	<b>1.212</b>	542	71	<b>613</b>	1.702	123	<b>1.825</b>
2010	1.189	59	<b>1.248</b>	490	83	<b>573</b>	1.679	142	<b>1.821</b>
2011	1.222	75	<b>1.297</b>	540	89	<b>629</b>	1.762	164	<b>1.926</b>
2012	1.225	60	<b>1.285</b>	631	122	<b>753</b>	1.856	182	<b>2.038</b>
2013	1.119	70	<b>1.189</b>	594	111	<b>705</b>	1.713	181	<b>1.894</b>
2014	929	50	<b>979</b>	583	154	<b>737</b>	1.512	204	<b>1.716</b>
2015	864	56	<b>920</b>	623	145	<b>768</b>	1.487	201	<b>1.688</b>
2016	965	64	<b>1.029</b>	691	103	<b>794</b>	1.656	167	<b>1.823</b>
2017	1.042	68	<b>1.110</b>	622	105	<b>727</b>	1.664	173	<b>1.837</b>
2018	1.149	73	<b>1.222</b>	631	108	<b>739</b>	1.780	181	<b>1.961</b>
2019	1.184	72	<b>1.256</b>	583	86	<b>669</b>	1.767	158	<b>1.925</b>
2020	911	51	<b>962</b>	467	39	<b>506</b>	1.378	90	<b>1.468</b>
2021	954	77	<b>1.031</b>	494	37	<b>531</b>	1.448	114	<b>1.562</b>
2022	974	57	<b>1.031</b>	612	34	<b>646</b>	1.586	91	<b>1.677</b>

Grafico 5 – Collocamenti in Comunità negli anni dal 2007 al 2022, secondo la nazionalità.



Tabella 19 – Presenza media giornaliera nelle Comunità nel periodo dal 2007 al 2022, secondo la nazionalità e il sesso.

Anni	Italiani			Stranieri			Totale		
	m	f	mf	m	f	mf	m	f	mf
2007	343	21	<b>364</b>	164	16	<b>180</b>	508	37	<b>544</b>
2008	419	28	<b>447</b>	216	14	<b>230</b>	635	42	<b>677</b>
2009	495	29	<b>524</b>	228	12	<b>240</b>	723	41	<b>764</b>
2010	578	29	<b>607</b>	205	15	<b>220</b>	783	44	<b>827</b>
2011	613	37	<b>650</b>	234	20	<b>253</b>	847	57	<b>904</b>
2012	632	43	<b>675</b>	262	20	<b>282</b>	894	63	<b>957</b>
2013	597	38	<b>635</b>	267	23	<b>290</b>	864	61	<b>925</b>
2014	518	33	<b>551</b>	262	24	<b>286</b>	780	57	<b>837</b>
2015	508	30	<b>538</b>	247	23	<b>270</b>	755	53	<b>808</b>
2016	521	34	<b>555</b>	281	21	<b>302</b>	802	55	<b>857</b>
2017	558	39	<b>597</b>	315	25	<b>339</b>	873	63	<b>936</b>
2018	631	40	<b>671</b>	312	29	<b>341</b>	943	69	<b>1.012</b>
2019	699	54	<b>752</b>	287	34	<b>321</b>	986	88	<b>1.073</b>
2020	662	36	<b>698</b>	272	22	<b>294</b>	934	58	<b>992</b>
2021	653	45	<b>698</b>	256	12	<b>268</b>	909	57	<b>966</b>
2022	582	39	<b>621</b>	251	12	<b>263</b>	833	51	<b>884</b>

Grafico 6 – Presenza media giornaliera nelle Comunità nel periodo dal 2007 al 2022, secondo la nazionalità.

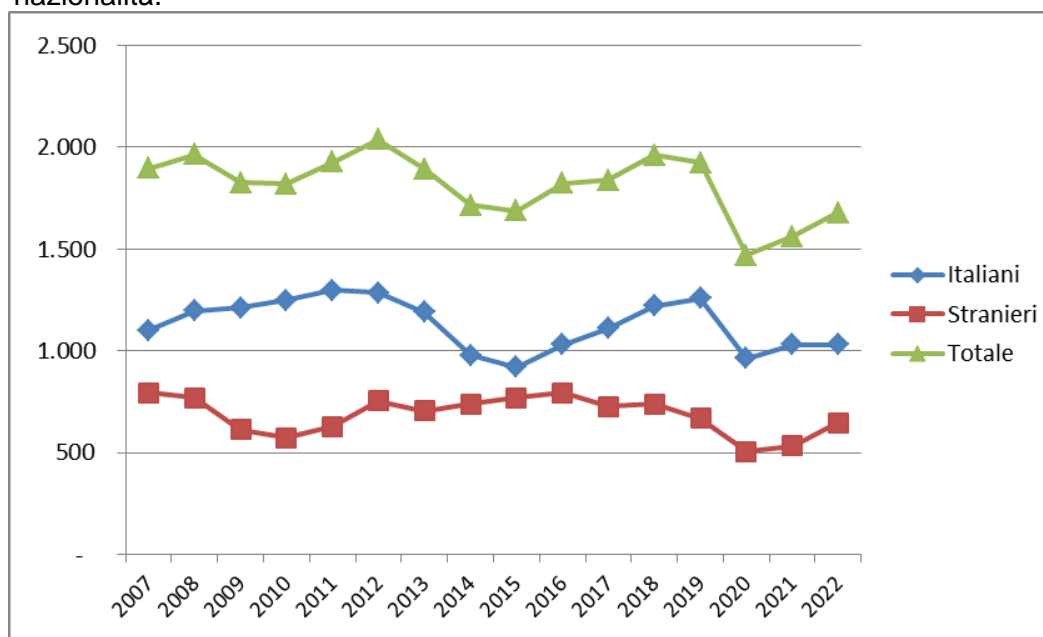
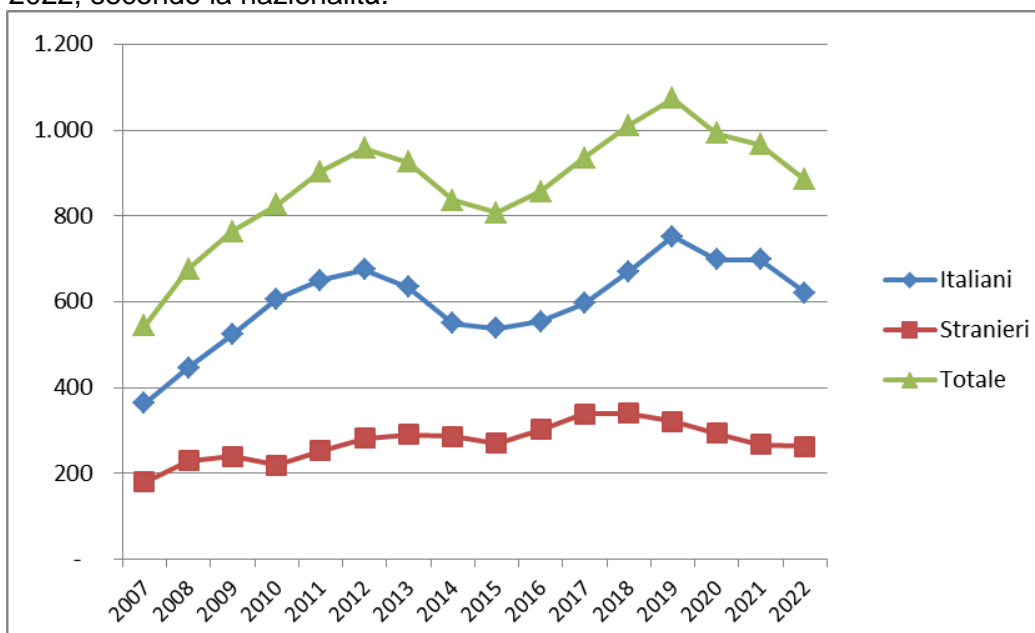

## ISTITUTI PENALI PER I MINORENNI

Tabella 20 - Ingressi e presenze negli Istituti penali per i minorenni nell'anno 2023, per sede. Situazione al 15 luglio.

IPM	Ingresso stabile (compresi trasferimenti tra IPM)	Presenza media giornaliera	Presenti al 15 luglio 2023
Torino	91	40,5	45
Pontremoli (MS) (*)	17	6,3	7
Milano	165	29,4	38
Treviso	0	0,0	0
Bologna	82	38,5	45
Firenze	25	15,7	15
Roma (**)	93	46,4	47
Nisida (NA) (**)	84	55,2	54
Airola (BN)	49	30,3	33
Bari	63	22,6	20
Potenza	22	14,2	12
Catanzaro	30	13,8	12
Palermo	64	20,1	19
Catania	69	25,3	24
Acireale (CT)	27	15,6	15
Caltanissetta	30	8,8	8
Quartucciu (CA)	20	9,7	12
<b>Totale</b>	<b>931</b>	<b>392,3</b>	<b>406</b>

(\*) solo femminile

(\*\*) con sezione femminile

IPM Treviso: attività sospesa dal 13.04.2022.

*I dati sono acquisiti dal Sistema Informativo dei Servizi Minorili (SISM) e sono riferiti alla situazione alla data del 15 luglio 2023; l'elaborazione è stata effettuata in data 18 luglio 2023.*

Tabella 21 - Detenuti presenti negli IPM alla data del 15 luglio 2023, secondo la sede dell'IPM e l'età.

IPM	Minorenni		Giovani adulti		Totale
	14-15 anni	16-17 anni	18-20 anni	21-24 anni	
Torino	14	21	8	2	45
Pontremoli (MS) (*)	2	2	2	1	7
Milano	5	22	10	1	38
Treviso	0	0	0	0	0
Bologna	5	21	13	6	45
Firenze	3	6	3	3	15
Roma (**)	3	20	19	5	47
Nisida (NA) (**)	4	28	17	5	54
Airola (BN)	1	11	13	8	33
Bari	4	8	5	3	20
Potenza	1	3	3	5	12
Catanzaro	1	4	4	3	12
Palermo	2	7	8	2	19
Catania	2	13	4	5	24
Acireale (CT)	1	4	8	2	15
Caltanissetta	0	3	4	1	8
Quartucciu (CA)	1	3	4	4	12
<b>Totale</b>	<b>49</b>	<b>176</b>	<b>125</b>	<b>56</b>	<b>406</b>

(\*) solo femminile

(\*\*) con sezione femminile

Tabella 22 – Detenuti presenti negli IPM alla data del 15 luglio 2023, secondo l'età, la nazionalità e il sesso.

Età	Italiani			Stranieri			Totale		
	maschi	femmine	Totale	maschi	femmine	Totale	maschi	femmine	Totale
14-15 anni	18	2	20	29	0	29	47	2	49
16-17 anni	68	5	73	103	0	103	171	5	176
18-20 anni	71	2	73	51	1	52	122	3	125
21-24 anni	34	2	36	20	0	20	54	2	56
<b>Totale</b>	<b>191</b>	<b>11</b>	<b>202</b>	<b>203</b>	<b>1</b>	<b>204</b>	<b>394</b>	<b>12</b>	<b>406</b>

I dati sono acquisiti dal Sistema Informativo dei Servizi Minorili (SISM) e sono riferiti alla situazione alla data del 15 luglio 2023; l'elaborazione è stata effettuata in data 18 luglio 2023.

Tabella 23 – Detenuti presenti negli Istituti penali per i minorenni alla data del 15 luglio 2023, per posizione giuridica, età, nazionalità e sesso.

Minorenni.

Posizione giuridica	Italiani			Stranieri			Totale		
	m	f	mf	m	f	mf	m	f	mf
<b>In attesa di 1° giudizio</b>	28	4	<b>32</b>	72	0	<b>72</b>	100	4	<b>104</b>
<b>Appellanti</b>	5	1	<b>6</b>	6	0	<b>6</b>	11	1	<b>12</b>
<b>Ricorrenti</b>	3	0	<b>3</b>	0	0	<b>0</b>	3	0	<b>3</b>
<b>Mista senza definitivo</b>	41	1	<b>42</b>	40	0	<b>40</b>	81	1	<b>82</b>
<b>Definitivi</b>	0	1	<b>1</b>	0	0	<b>0</b>	0	1	<b>1</b>
<b>Mista con definitivo</b>	9	0	<b>9</b>	14	0	<b>14</b>	23	0	<b>23</b>
<b>Totale</b>	<b>86</b>	<b>7</b>	<b>93</b>	<b>132</b>	<b>0</b>	<b>132</b>	<b>218</b>	<b>7</b>	<b>225</b>

Giovani adulti.

Posizione giuridica	Italiani			Stranieri			Totale		
	m	f	mf	m	f	mf	m	f	mf
<b>In attesa di 1° giudizio</b>	5	0	<b>5</b>	10	1	<b>11</b>	15	1	<b>16</b>
<b>Appellanti</b>	1	0	<b>1</b>	2	0	<b>2</b>	3	0	<b>3</b>
<b>Ricorrenti</b>	0	0	<b>0</b>	1	0	<b>1</b>	1	0	<b>1</b>
<b>Mista senza definitivo</b>	19	0	<b>19</b>	17	0	<b>17</b>	36	0	<b>36</b>
<b>Definitivi</b>	10	2	<b>12</b>	10	0	<b>10</b>	20	2	<b>22</b>
<b>Mista con definitivo</b>	70	2	<b>72</b>	31	0	<b>31</b>	101	2	<b>103</b>
<b>Totale</b>	<b>105</b>	<b>4</b>	<b>109</b>	<b>71</b>	<b>1</b>	<b>72</b>	<b>176</b>	<b>5</b>	<b>181</b>

Totale.

Posizione giuridica	Italiani			Stranieri			Totale		
	m	f	mf	m	f	mf	m	f	mf
<b>In attesa di 1° giudizio</b>	33	4	<b>37</b>	82	1	<b>83</b>	115	5	<b>120</b>
<b>Appellanti</b>	6	1	<b>7</b>	8	0	<b>8</b>	14	1	<b>15</b>
<b>Ricorrenti</b>	3	0	<b>3</b>	1	0	<b>1</b>	4	0	<b>4</b>
<b>Mista senza definitivo</b>	60	1	<b>61</b>	57	0	<b>57</b>	117	1	<b>118</b>
<b>Definitivi</b>	10	3	<b>13</b>	10	0	<b>10</b>	20	3	<b>23</b>
<b>Mista con definitivo</b>	79	2	<b>81</b>	45	0	<b>45</b>	124	2	<b>126</b>
<b>Totale</b>	<b>191</b>	<b>11</b>	<b>202</b>	<b>203</b>	<b>1</b>	<b>204</b>	<b>394</b>	<b>12</b>	<b>406</b>

*I dati sono acquisiti dal Sistema Informativo dei Servizi Minorili (SISM) e sono riferiti alla situazione alla data del 15 luglio 2023; l'elaborazione è stata effettuata in data 18 luglio 2023.*



Tabella 24 – Ingressi negli Istituti penali per i minorenni secondo il motivo, la nazionalità e il sesso. Anno 2023 - fino al 15 luglio.

Motivo	Italiani			Stranieri			Totale		
	m	f	mf	m	f	mf	m	f	mf
<b>Per custodia cautelare</b>									
Dalla libertà	59	2	<b>61</b>	59	0	<b>59</b>	118	2	<b>120</b>
Da CPA	41	2	<b>43</b>	78	1	<b>79</b>	119	3	<b>122</b>
Da prescrizioni per trasformazione di misura	0	0	<b>0</b>	0	0	<b>0</b>	0	0	<b>0</b>
Da permanenza in casa per trasformazione di misura	0	0	<b>0</b>	0	0	<b>0</b>	0	0	<b>0</b>
Da comunità, per trasformazione di misura	12	2	<b>14</b>	7	2	<b>9</b>	19	4	<b>23</b>
Da comunità per nuovo procedimento	2	0	<b>2</b>	0	0	<b>0</b>	2	0	<b>2</b>
Da comunità, per aggravamento	100	2	<b>102</b>	59	2	<b>61</b>	159	4	<b>163</b>
Da evasione per custodia cautelare	0	0	<b>0</b>	1	0	<b>1</b>	1	0	<b>1</b>
Dagli arresti domiciliari (adulti)	0	0	<b>0</b>	0	0	<b>0</b>	0	0	<b>0</b>
Da istituto penale per adulti	0	0	<b>0</b>	11	0	<b>11</b>	11	0	<b>11</b>
<b>Per esecuzione di pena</b>									
Dalla libertà	32	2	<b>34</b>	22	14	<b>36</b>	54	16	<b>70</b>
Da comunità	2	0	<b>2</b>	2	0	<b>2</b>	4	0	<b>4</b>
Per revoca o sospensione misura penale di comunità/alternativa alla detenzione	31	0	<b>31</b>	9	0	<b>9</b>	40	0	<b>40</b>
Per revoca liberazione condizionale	0	0	<b>0</b>	0	0	<b>0</b>	0	0	<b>0</b>
Per revoca libertà controllata	0	0	<b>0</b>	0	0	<b>0</b>	0	0	<b>0</b>
Dagli arresti domiciliari (adulti)	2	0	<b>2</b>	0	0	<b>0</b>	2	0	<b>2</b>
Da evasione per esecuzione pena	4	0	<b>4</b>	0	0	<b>0</b>	4	0	<b>4</b>
Da istituto penale per adulti	1	0	<b>1</b>	0	0	<b>0</b>	1	0	<b>1</b>
<b>Totale</b>	<b>286</b>	<b>10</b>	<b>296</b>	<b>248</b>	<b>19</b>	<b>267</b>	<b>534</b>	<b>29</b>	<b>563</b>

Tabella 25 – Ingressi negli Istituti penali per i minorenni secondo l'età, la nazionalità e il sesso. Anno 2023 - fino al 15 luglio.

Età	Italiani			Stranieri			Totale		
	m	f	mf	m	f	mf	m	f	mf
<b>14-15 anni</b>	48	2	<b>50</b>	42	1	<b>43</b>	90	3	<b>93</b>
<b>16-17 anni</b>	132	6	<b>138</b>	153	3	<b>156</b>	285	9	<b>294</b>
<b>18-20 anni</b>	67	2	<b>69</b>	40	2	<b>42</b>	107	4	<b>111</b>
<b>21-24 anni</b>	39	0	<b>39</b>	13	13	<b>26</b>	52	13	<b>65</b>
<b>Totale</b>	<b>286</b>	<b>10</b>	<b>296</b>	<b>248</b>	<b>19</b>	<b>267</b>	<b>534</b>	<b>29</b>	<b>563</b>

I dati sono acquisiti dal Sistema Informativo dei Servizi Minorili (SISM) e sono riferiti alla situazione alla data del 15 luglio 2023; l'elaborazione è stata effettuata in data 18 luglio 2023.

Tabella 26 – Ingressi negli Istituti penali per i minorenni secondo la provenienza e il sesso. Anno 2023 - fino al 15 luglio.

Paesi di provenienza	Sesso		Totale
	maschi	femmine	
<b>Italia</b>	<b>286</b>	<b>10</b>	<b>296</b>
<b>Altri Paesi dell'Unione Europea</b>	<b>12</b>	<b>5</b>	<b>17</b>
di cui: Croazia	3	4	7
Romania	7	1	8
<b>Altri Paesi europei</b>	<b>24</b>	<b>12</b>	<b>36</b>
di cui: Albania	13	0	13
Bosnia-Erzegovina	5	9	14
Serbia	4	3	7
<b>Africa</b>	<b>202</b>	<b>0</b>	<b>202</b>
di cui: Algeria	18	0	18
Egitto	57	0	57
Marocco	58	0	58
Senegal	8	0	8
Tunisia	57	0	57
<b>America</b>	<b>4</b>	<b>2</b>	<b>6</b>
<b>Asia</b>	<b>6</b>	<b>0</b>	<b>6</b>
di cui: Pakistan	4	0	4
<b>Totale</b>	<b>534</b>	<b>29</b>	<b>563</b>

La tabella riporta il dettaglio dei Paesi per i quali il numero di minori è risultato pari o superiore a 3.

*I dati sono acquisiti dal Sistema Informativo dei Servizi Minorili (SISM) e sono riferiti alla situazione alla data del 15 luglio 2023; l'elaborazione è stata effettuata in data 18 luglio 2023.*

Tabella 27 – Delitti a carico dei minorenni e giovani adulti entrati negli Istituti penali per i minorenni secondo la categoria. Anno 2023 - fino al 15 luglio.

DELITTI	Italiani			Stranieri			Totale		
	m	f	mf	m	f	mf	m	f	mf
<b>Contro la persona</b>	<b>130</b>	<b>4</b>	<b>134</b>	<b>153</b>	<b>4</b>	<b>157</b>	<b>283</b>	<b>8</b>	<b>291</b>
di cui: Omicidio volontario consumato	3	1	4	4	0	4	7	1	8
Omicidio volontario tentato	26	2	28	7	0	7	33	2	35
Percosse	4	0	4	38	1	39	42	1	43
Lesioni personali volontarie	59	1	60	62	2	64	121	3	124
Sequestro di persona	6	0	6	0	0	0	6	0	6
Violenze sessuali	7	0	7	3	0	3	10	0	10
Violenza privata	6	0	6	0	0	0	6	0	6
Minaccia	11	0	11	1	1	2	12	1	13
Atti persecutori (stalking)	4	0	4	38	0	38	42	0	42
<b>Contro la famiglia, la moralità pubblica, il buon costume</b>	<b>12</b>	<b>0</b>	<b>12</b>	<b>2</b>	<b>0</b>	<b>2</b>	<b>14</b>	<b>0</b>	<b>14</b>
di cui: Maltrattamenti in famiglia	12	0	12	2	0	2	14	0	14
<b>Contro il patrimonio</b>	<b>297</b>	<b>8</b>	<b>305</b>	<b>367</b>	<b>25</b>	<b>392</b>	<b>664</b>	<b>33</b>	<b>697</b>
di cui: Furto	91	1	92	78	18	96	169	19	188
Rapina	151	3	154	221	6	227	372	9	381
Estorsione	22	1	23	48	0	48	70	1	71
Danni	9	2	11	6	0	6	15	2	17
Ricettazione	24	1	25	13	1	14	37	2	39
<b>Contro l'incolumità pubblica</b>	<b>106</b>	<b>1</b>	<b>107</b>	<b>26</b>	<b>0</b>	<b>26</b>	<b>132</b>	<b>1</b>	<b>133</b>
di cui: stupefacenti	105	1	106	23	0	23	128	1	129
Danneggiamento seguito da incendio	1	0	1	3	0	3	4	0	4
<b>Contro la fede pubblica</b>	<b>3</b>	<b>1</b>	<b>4</b>	<b>4</b>	<b>2</b>	<b>6</b>	<b>7</b>	<b>3</b>	<b>10</b>
di cui: Falsità in atti e persone	2	1	3	4	2	6	6	3	9
<b>Contro Stato, altre istituzioni, ordine pubblico</b>	<b>35</b>	<b>1</b>	<b>36</b>	<b>20</b>	<b>2</b>	<b>22</b>	<b>55</b>	<b>3</b>	<b>58</b>
di cui: Violenza, resistenza, oltraggio	28	1	29	16	2	18	44	3	47
Associazione di tipo mafioso	4	0	4	0	0	0	4	0	4
<b>Altri delitti</b>	<b>27</b>	<b>0</b>	<b>27</b>	<b>7</b>	<b>0</b>	<b>7</b>	<b>34</b>	<b>0</b>	<b>34</b>
di cui: Armi	25	0	25	1	0	1	26	0	26
Norme in materia di immigrazione	0	0	0	6	0	6	6	0	6
<b>Totale DELITTI</b>	<b>610</b>	<b>15</b>	<b>625</b>	<b>579</b>	<b>33</b>	<b>612</b>	<b>1.189</b>	<b>48</b>	<b>1.237</b>

La tabella riporta il dettaglio dei delitti con frequenza pari o superiori a 3.

I dati sono riferiti ai delitti per i quali i soggetti sono entrati in IPM; il numero dei delitti è superiore al numero degli ingressi in quanto un soggetto può essere entrato nella struttura per uno o più delitti.

Tabella 28 – Uscite dagli Istituti penali per i minorenni secondo il motivo, la nazionalità e il sesso.  
Anno 2023 - fino al 15 luglio.

Motivi di uscita	Italiani			Stranieri			Totale		
	m	f	mf	m	f	mf	m	f	mf
<b>Da custodia cautelare</b>									
Decorrenza termini custodia cautelare	4	0	4	4	0	4	8	0	8
Revoca della custodia cautelare	4	2	6	1	0	1	5	2	7
Remissione in libertà	9	0	9	12	0	12	21	0	21
Prescrizioni	0	0	0	0	0	0	0	0	0
Permanenza in casa	20	0	20	9	1	10	29	1	30
Collocamento in comunità (compresi fine aggravamento)	136	2	138	136	2	138	272	4	276
Sospensione del processo e messa alla prova	5	1	6	12	1	13	17	2	19
Arresti domiciliari	1	0	1	0	0	0	1	0	1
Sospensione condizionale della pena	3	0	3	3	1	4	6	1	7
Provvedimento del giudice a seguito di udienza	1	0	1	1	0	1	2	0	2
Estradizione	0	0	0	0	0	0	0	0	0
<b>Da espiazione pena</b>									
Espiazione della pena	15	0	15	10	0	10	25	0	25
Differimento esecuzione pena	0	0	0	0	10	10	0	10	10
Sospensione esecuzione pena	0	0	0	2	0	2	2	0	2
Sospensione condizionale della pena	0	0	0	0	0	0	0	0	0
Concessione liberazione anticipata	0	0	0	0	0	0	0	0	0
Concessione libertà controllata	0	0	0	0	0	0	0	0	0
Liberazione condizionale	0	0	0	0	0	0	0	0	0
Affidamento in prova al servizio sociale	13	0	13	14	0	14	27	0	27
Detenzione domiciliare	14	0	14	8	5	13	22	5	27
Concessione Legge 199/2010	2	0	2	2	0	2	4	0	4
<b>Trasferimenti a strutture per adulti</b>									
A strutture per adulti	36	0	36	20	1	21	56	1	57
<b>Totale</b>	<b>263</b>	<b>5</b>	<b>268</b>	<b>234</b>	<b>21</b>	<b>255</b>	<b>497</b>	<b>26</b>	<b>523</b>

I dati sono acquisiti dal Sistema Informativo dei Servizi Minorili (SISM) e sono riferiti alla situazione alla data del 15 luglio 2023; l'elaborazione è stata effettuata in data 18 luglio 2023.

Tabella 29 – Ingressi negli Istituti penali per i minorenni negli anni dal 2007 al 2022, secondo la nazionalità e il sesso.

Anni	Italiani			Stranieri			Totale		
	m	f	mf	m	f	mf	m	f	mf
2007	609	36	<b>645</b>	536	156	<b>692</b>	1.145	192	<b>1.337</b>
2008	657	37	<b>694</b>	524	129	<b>653</b>	1.181	166	<b>1.347</b>
2009	666	33	<b>699</b>	414	109	<b>523</b>	1.080	142	<b>1.222</b>
2010	689	24	<b>713</b>	355	104	<b>459</b>	1.044	128	<b>1.172</b>
2011	714	21	<b>735</b>	409	102	<b>511</b>	1.123	123	<b>1.246</b>
2012	649	18	<b>667</b>	466	119	<b>585</b>	1.115	137	<b>1.252</b>
2013	634	19	<b>653</b>	422	126	<b>548</b>	1.056	145	<b>1.201</b>
2014	509	14	<b>523</b>	357	112	<b>469</b>	866	126	<b>992</b>
2015	480	26	<b>506</b>	425	137	<b>562</b>	905	163	<b>1.068</b>
2016	549	25	<b>574</b>	458	109	<b>567</b>	1.007	134	<b>1.141</b>
2017	520	31	<b>551</b>	419	87	<b>506</b>	939	118	<b>1.057</b>
2018	609	27	<b>636</b>	384	112	<b>496</b>	993	139	<b>1.132</b>
2019	578	21	<b>599</b>	344	85	<b>429</b>	922	106	<b>1.028</b>
2020	337	18	<b>355</b>	310	48	<b>358</b>	647	66	<b>713</b>
2021	450	18	<b>468</b>	320	47	<b>367</b>	770	65	<b>835</b>
2022	491	20	<b>511</b>	484	56	<b>540</b>	975	76	<b>1.051</b>

Grafico 7 – Ingressi negli Istituti penali per i minorenni negli anni dal 2007 al 2022, secondo la nazionalità.



Tabella 30 – Presenza media giornaliera negli Istituti penali per i minorenni nel periodo dal 2007 al 2022, secondo la nazionalità e il sesso.

Anni	Italiani			Stranieri			Totale		
	m	f	mf	m	f	mf	m	f	mf
2007	199	6	205	182	36	218	380	42	422
2008	244	13	257	179	33	212	422	46	468
2009	290	6	296	179	28	207	469	34	503
2010	300	9	308	138	28	165	438	36	474
2011	319	6	325	140	21	161	459	27	486
2012	304	4	308	170	30	200	474	34	508
2013	263	5	268	155	29	184	418	34	452
2014	220	5	225	122	18	140	342	23	365
2015	233	7	240	167	29	196	400	36	436
2016	253	11	264	176	33	209	429	44	473
2017	253	9	262	175	27	202	428	36	464
2018	252	9	261	180	27	207	432	36	468
2019	214	9	222	166	22	188	379	31	410
2020	169	7	176	136	8	144	305	15	320
2021	176	6	182	130	8	138	306	14	320
2022	193	5	198	177	7	184	370	12	382

Grafico 8 – Presenza media giornaliera negli Istituti penali per i minorenni nel periodo dal 2007 al 2022, secondo la nazionalità.

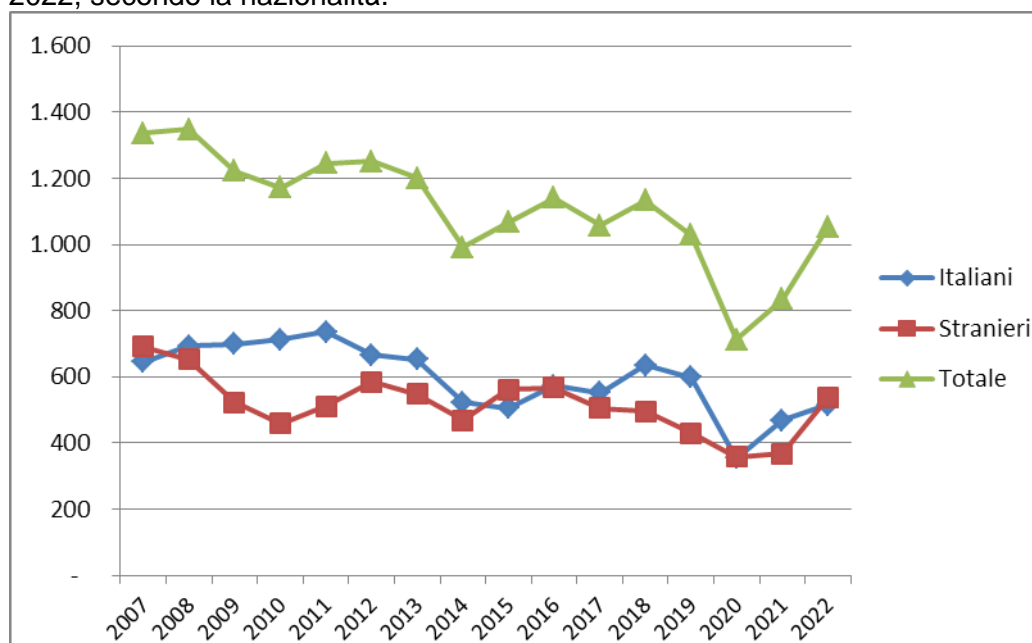
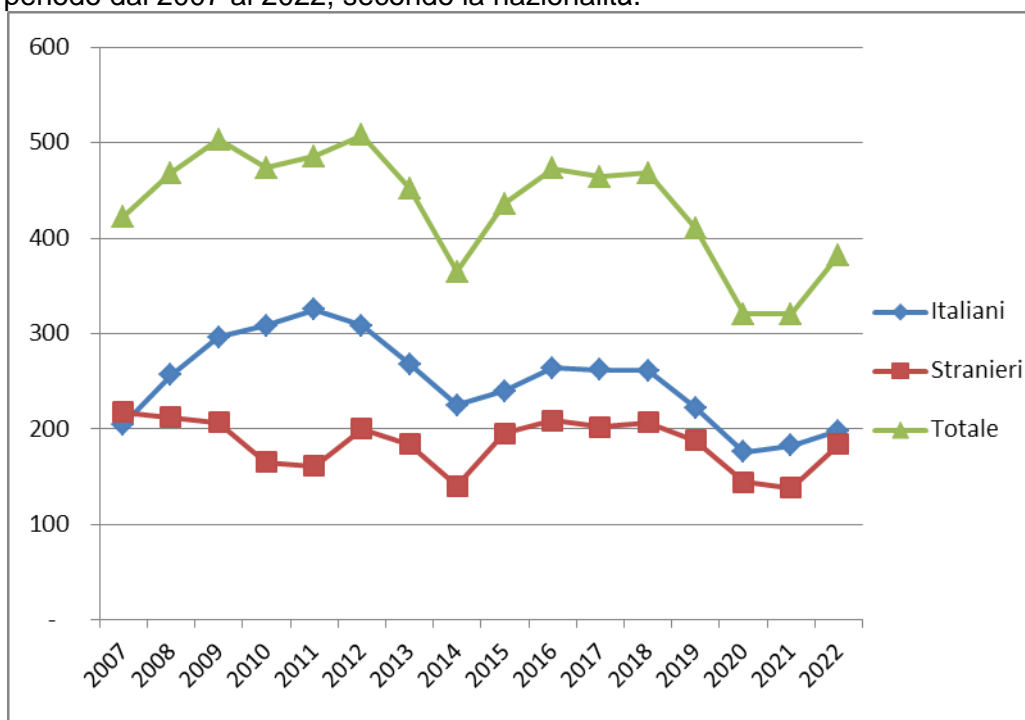

## CENTRI DIURNI POLIFUNZIONALI

### Situazione alla data del 15 luglio 2023

Tabella 31 – Minorenni e giovani adulti dell'area penale frequentanti i Centri diurni polifunzionali alla data del 15 luglio 2023, secondo la sede, la nazionalità e il sesso.

CENTRI DIURNI POLIFUNZIONALI	Italiani			Stranieri			Totale		
	m	f	mf	m	f	mf	m	f	mf
Nisida (NA)	17	0	17	1	0	1	18	0	18
Santa Maria Capua Vetere (CE)	30	0	30	1	0	1	31	0	31
Lecce	18	0	18	1	0	1	19	0	19
Palermo	25	0	25	3	0	3	28	0	28
Caltanissetta	34	4	38	3	1	4	37	5	42
Sassari	21	1	22	2	0	2	23	1	24
Genova	4	1	5	7	0	7	11	1	12
Salerno	4	0	4	0	0	0	4	0	4
<b>Totale</b>	<b>153</b>	<b>6</b>	<b>159</b>	<b>18</b>	<b>1</b>	<b>19</b>	<b>171</b>	<b>7</b>	<b>178</b>

Tabella 32 – Minorenni e giovani adulti dell'area penale frequentanti i Centri diurni polifunzionali alla data del 15 luglio 2023, secondo l'età, la nazionalità e il sesso.

Età	Italiani			Stranieri			Totale		
	m	f	mf	m	f	mf	m	f	mf
meno di 14 anni	0	0	0	0	0	0	0	0	0
14 anni	2	0	2	0	0	0	2	0	2
15 anni	15	0	15	1	0	1	16	0	16
16 anni	24	0	24	2	0	2	26	0	26
17 anni	40	3	43	8	0	8	48	3	51
<b>giovani adulti</b>	<b>72</b>	<b>3</b>	<b>75</b>	<b>7</b>	<b>1</b>	<b>8</b>	<b>79</b>	<b>4</b>	<b>83</b>
<b>Totale</b>	<b>153</b>	<b>6</b>	<b>159</b>	<b>18</b>	<b>1</b>	<b>19</b>	<b>171</b>	<b>7</b>	<b>178</b>

Tabella 33 – Minorenni e giovani adulti dell'area penale frequentanti i Centri diurni polifunzionali alla data del 15 luglio 2023, secondo la provenienza e il sesso.

Paesi di provenienza	Sesso		Totale
	maschi	femmine	
Italia	153	6	159
Altri Paesi dell'Unione Europea	1	0	1
Altri Paesi europei	2	0	2
Africa	14	1	15
America	1	0	1
Asia	0	0	0
<b>Totale</b>	<b>171</b>	<b>7</b>	<b>178</b>

N.B.: I Centri diurni polifunzionali sono frequentati anche da giovani a rischio devianza, anche se non sottoposti a procedimento penale, NON COMPRESI NEI DATI SOPRA INDICATI.

*I dati sono acquisiti dal Sistema Informativo dei Servizi Minorili (SISM) e sono riferiti alla situazione alla data del 15 luglio 2023; l'elaborazione è stata effettuata in data 18 luglio 2023.*

## Anno 2023, fino al 15 luglio– Dati di flusso

Tabella 34 – Minorenni e giovani adulti dell'area penale assegnati ai Centri diurni polifunzionali secondo l'età, la nazionalità e il sesso. Anno 2023 - fino al 15 luglio. Dati di flusso.

CENTRI DIURNI POLIFUNZIONALI	Italiani			Stranieri			Totale		
	m	f	mf	m	f	mf	m	f	mf
Nisida (NA)	25	0	25	1	0	1	26	0	26
Santa Maria Capua Vetere (CE)	46	1	47	3	0	3	49	1	50
Lecce	33	2	35	5	0	5	38	2	40
Palermo	39	0	39	3	0	3	42	0	42
Caltanissetta	37	4	41	3	1	4	40	5	45
Sassari	30	3	33	2	0	2	32	3	35
Genova	9	2	11	12	1	13	21	3	24
Salerno	4	0	4	0	0	0	4	0	4
<b>Totale</b>	<b>223</b>	<b>12</b>	<b>235</b>	<b>29</b>	<b>2</b>	<b>31</b>	<b>252</b>	<b>14</b>	<b>266</b>

Tabella 35 – Minorenni e giovani adulti dell'area penale assegnati ai Centri diurni polifunzionali secondo l'età, la nazionalità e il sesso. Anno 2023 - fino al 15 luglio. Dati di flusso.

Età	Italiani			Stranieri			Totale		
	m	f	mf	m	f	mf	m	f	mf
meno di 14 anni	0	0	0	0	0	0	0	0	0
14 anni	2	0	2	0	0	0	2	0	2
15 anni	24	0	24	2	0	2	26	0	26
16 anni	35	4	39	4	0	4	39	4	43
17 anni	59	3	62	11	0	11	70	3	73
<b>giovani adulti</b>	<b>103</b>	<b>5</b>	<b>108</b>	<b>12</b>	<b>2</b>	<b>14</b>	<b>115</b>	<b>7</b>	<b>122</b>
<b>Totale</b>	<b>223</b>	<b>12</b>	<b>235</b>	<b>29</b>	<b>2</b>	<b>31</b>	<b>252</b>	<b>14</b>	<b>266</b>

Tabella 36 – Minorenni e giovani adulti dell'area penale assegnati ai Centri diurni polifunzionali secondo la provenienza e il sesso. Anno 2023 - fino al 15 luglio. Dati di flusso.

Paesi di provenienza	Sesso		Totale
	maschi	femmine	
Italia	223	12	235
Altri Paesi dell'Unione Europea	2	0	2
Altri Paesi europei	3	1	4
Africa	21	1	22
America	3	0	3
Asia	0	0	0
<b>Totale</b>	<b>252</b>	<b>14</b>	<b>266</b>

N.B.: I Centri diurni polifunzionali sono frequentati anche da giovani a rischio devianza, anche se non sottoposti a procedimento penale, NON COMPRESI NEI DATI SOPRA INDICATI.

*I dati sono acquisiti dal Sistema Informativo dei Servizi Minorili (SISM) e sono riferiti alla situazione alla data del 15 luglio 2023; l'elaborazione è stata effettuata in data 18 luglio 2023.*