

Minorenni e giovani adulti in carico ai Servizi minorili

Analisi statistica dei dati

- *Dati riferiti alla data del 15 luglio 2021*
- *Dati di flusso dell'anno 2021, fino al 15 luglio*

Aggiornamento mensile

**ELABORAZIONE SU DATI DEL SISTEMA INFORMATIVO DEI SERVIZI MINORILI
RIFERITI ALLA DATA DEL 15 LUGLIO 2021
PUBBLICAZIONE DEL 3 DICEMBRE 2021**

Dipartimento per la Giustizia minorile e di comunità
Ufficio I del Capo Dipartimento
Sezione Statistica
Via Damiano Chiesa, 24 00136 - Roma
Tel. 06/68188268 - 274 - 279 - 297
E-mail: *statistiche.dgmc@giustizia.it*

*(http://www.centrostudinisida.it/Statistica/statistiche_minori.html)
(https://www.giustizia.it/giustizia/it/mg_1_14.page?selectedNode=0_6)*

Premessa

La presente analisi statistica è stata pensata per fornire un quadro sintetico e aggiornato dei minorenni e giovani adulti (fino ai venticinque anni) che per provvedimenti di natura penale sono presenti nei servizi minorili residenziali o in carico ai servizi sociali per i minorenni.

Gli *Uffici di Servizio Sociale per i minorenni* (USSM) intervengono in ogni stato e grado del procedimento penale, dal momento in cui, a seguito di denuncia, il minore entra nel circuito penale fino alla conclusione del suo percorso giudiziario; l'intervento a favore del minore viene avviato, su segnalazione dell'Autorità Giudiziaria, con la raccolta degli elementi conoscitivi per l'accertamento della personalità e per l'elaborazione dell'inchiesta sociale di base e prosegue con la formulazione del progetto educativo e con l'attuazione dei provvedimenti disposti dal giudice.

I Servizi minorili residenziali sono:

- *i Centri di prima accoglienza* (CPA), che accolgono temporaneamente i minorenni fermati, accompagnati o arrestati in flagranza di reato dalle forze dell'ordine su disposizione del Procuratore della Repubblica per i minorenni; il minore permane nel Centro di prima accoglienza fino all'udienza di convalida, per un tempo massimo di novantasei ore; nel corso dell'udienza di convalida il giudice (GIP) valuta se esistono elementi sufficienti per convalidare l'arresto o il fermo e decide sull'eventuale applicazione di una delle quattro possibili misure cautelari previste per i minorenni (prescrizioni, permanenza in casa, collocamento in comunità, custodia cautelare);
- *le Comunità*, ministeriali e del privato sociale, che hanno dimensioni strutturali e organizzative connotate da una forte apertura all'ambiente esterno, in cui sono collocati i minori sottoposti alla misura cautelare prevista dall'art.22 del D.P.R.448/88 (collocamento in comunità); l'ingresso in comunità può essere disposto anche nell'ambito di un provvedimento di messa alla prova o di concessione di una misura alternativa alla detenzione o di applicazione delle misure di sicurezza; alcune Comunità sono annesse ai Centri di prima accoglienza;
- *gli Istituti penali per i minorenni* (IPM), in cui sono eseguite la misura della custodia cautelare e la pena detentiva; gli IPM sono concepiti strutturalmente in modo da fornire risposte adeguate alla particolarità della giovane utenza ed alle esigenze connesse all'esecuzione dei provvedimenti dell'Autorità Giudiziaria; l'attività trattamentale è svolta da un'équipe multidisciplinare, in cui è presente un operatore socio-educativo di riferimento stabile appartenente all'Amministrazione; le attività formative, professionali, culturali e di animazione sono effettuate in collaborazione con operatori di altri Enti e avvalendosi di associazioni del privato sociale e del volontariato; negli IPM è presente personale del Corpo di Polizia Penitenziaria adeguatamente formato al rapporto con l'adolescenza.

L'Amministrazione gestisce, inoltre i *Centri diurni polifunzionali* (CDP), Servizi minorili non residenziali per l'accoglienza diurna di minori e giovani adulti dell'area penale o in situazioni di disagio sociale e a rischio di devianza, anche se non sottoposti a procedimento penale, non censiti nella presente rilevazione.

I CDP offrono attività educative, di studio, di formazione-lavoro, nonché ludico-ricreative e sportive.

La maggior parte dei minori autori di reato è in carico agli USSM ed è sottoposta a misure da eseguire in area penale esterna; la detenzione, infatti, assume per i minori di età carattere di residualità, per lasciare spazio a percorsi sanzionatori alternativi.

Negli ultimi anni si sta assistendo ad una sempre maggiore applicazione del collocamento in comunità, non solo quale misura cautelare, ma anche nell'ambito di altri provvedimenti giudiziari, per la sua capacità di contemperare le esigenze educative con quelle contenitive di controllo.

L'utenza dei Servizi minorili è prevalentemente maschile; le ragazze sono soprattutto di nazionalità straniera e provengono dai Paesi dell'area dell'ex Jugoslavia e dalla Romania.

La presenza degli stranieri è maggiormente evidente nei Servizi residenziali; i dati sulle provenienze evidenziano che negli ultimi anni alle nazionalità più ricorrenti nell'ambito della devianza, quali il Marocco, la Romania, l'Albania e i Paesi dell'ex Jugoslavia, tutt'ora prevalenti, si sono affiancate altre nazionalità, singolarmente poco rilevanti in termini numerici, ma che hanno contribuito a rendere multi-etnico e più complesso il quadro complessivo dell'utenza.

Con riferimento all'età, la componente dei "giovani adulti", (1) costituita da ragazzi di età tra i 18 e i 24 anni compiuti, ha assunto nel tempo un'importanza crescente, soprattutto in termini di presenza negli Istituti penali per i minorenni.

La criminalità minorile è connotata dalla prevalenza dei reati contro il patrimonio e, in particolare, dei reati di furto e rapina. Frequenti sono anche le violazioni delle disposizioni in materia di sostanze stupefacenti, mentre tra i reati contro la persona prevalgono le lesioni personali volontarie.

La presente analisi sostituisce quella pubblicata in data 20 luglio 2021, per modifiche al prospetto di riepilogo a pag.3.

(1)Le misure cautelari, le misure penali di comunità, le altre misure alternative, le sanzioni sostitutive, le pene detentive e le misure di sicurezza si eseguono secondo le norme e con le modalità previste per i minorenni anche nei confronti di coloro che nel corso dell'esecuzione abbiano compiuto il diciottesimo ma non il venticinquesimo anno di età, sempre che, non ricorrano particolari ragioni di sicurezza valutate dal giudice competente, tenuto conto altresì delle finalità rieducative ovvero quando le predette finalità non risultano in alcun modo perseguibili a causa della mancata adesione al trattamento in atto. L'esecuzione rimane affidata al personale dei servizi minorili. Queste disposizioni si applicano anche quando l'esecuzione ha inizio dopo il compimento del diciottesimo anno di età, (art. 24 D.Lgs. 28 luglio 1989, n. 272, come modificato dall'art.5, comma 1, D.L. 26 giugno 2014, n. 92, convertito, con modificazioni, dalla L. 11 agosto 2014, n. 117, e, successivamente, dall'art. 9, comma 1, D.Lgs. 2 ottobre 2018, n. 121)

Minorenni e giovani adulti in carico ai Servizi della Giustizia Minorile

Dati di riepilogo - Situazione al 15 luglio 2021

Servizi minorili	Sesso		Totale
	maschi	femmine	

Presenti nei Servizi residenziali

Centri di prima accoglienza	7	0	7
Istituti penali per i minorenni	303	13	316
Comunità ministeriali	14	0	14
Comunità private	950	59	1.009
Totale presenti alla data considerata	1.274	72	1.346

In carico agli Uffici di servizio sociale per i minorenni ⁽¹⁾

In messa alla prova	2.781	223	3.004
<i>In casa</i>	2.232	196	2.428
<i>In comunità</i>	549	27	576
In misura penale di comunità/ alternativa alla detenzione, sostitutiva, di sicurezza, cautelare delle prescrizioni e della permanenza in casa	314	19	333
<i>In casa</i>	249	16	265
<i>In comunità</i>	65	3	68
In Comunità, per misura diversa dalle precedenti	317	26	343
Negli Istituti penali per i minorenni	299	12	311
Nei Centri di prima accoglienza	1	0	1
Per indagini sociali e progetti trattamentali ⁽²⁾	4.699	614	5.313
In altra situazione ⁽³⁾	3.836	430	4.266
Totale soggetti in carico alla data considerata	12.247	1.324	13.571

Frequentanti i Centri diurni polifunzionali

N. minori frequentanti alla data considerata	120	11	131
---	------------	-----------	------------

Note:

(1) I dati riguardano i minorenni e giovani adulti in carico agli USSM per l'esecuzione di un provvedimento e/o per indagini sociali e progetti trattamentali.

Sono compresi i soggetti presenti nei Servizi residenziali che sono anche in carico agli USSM.

(2) Sono i soggetti in carico solo per indagini e progetti; sono esclusi coloro che sono in carico anche per provvedimenti in esecuzione in area penale esterna o interna, già considerati nelle precedenti voci della tabella.

(3) I dati sono riferiti ai soggetti in carico agli Uffici di servizio sociale per i minorenni per i quali si è conclusa l'esecuzione di una misura o è stata già evasa una richiesta dell'Autorità Giudiziaria, che sono in attesa di un'udienza.

UFFICI DI SERVIZIO SOCIALE PER I MINORENNI

DATI DI FLUSSO

Tabella 1 – Minorenni e giovani adulti in carico agli Uffici di servizio sociale per i minorenni, secondo il periodo di presa in carico, la nazionalità e il sesso. Anno 2021- fino al 15 luglio.

Periodo di presa in carico	Italiani			Stranieri			Totale		
	m	f	mf	m	f	mf	m	f	mf
Presi in carico per la prima volta nel 2021	2.967	378	3.345	715	76	791	3.682	454	4.136
Già precedentemente in carico	9.077	961	10.038	2.794	330	3.124	11.871	1.291	13.162
Totale	12.044	1.339	13.383	3.509	406	3.915	15.553	1.745	17.298

Tabella 2a - Minorenni e giovani adulti in carico agli Uffici di servizio sociale per i minorenni, secondo l'età alla prima presa in carico, la nazionalità e il sesso. Anno 2021- fino al 15 luglio.

Età alla prima presa in carico	Italiani			Stranieri			Totale		
	m	f	mf	m	f	mf	m	f	mf
meno di 14 anni	87	17	104	15	2	17	102	19	121
14 anni	771	76	847	209	53	262	980	129	1.109
15 anni	1.967	219	2.186	512	69	581	2.479	288	2.767
16 anni	2.895	311	3.206	769	76	845	3.664	387	4.051
17 anni	3.093	344	3.437	903	89	992	3.996	433	4.429
giovani adulti	3.231	372	3.603	1.101	117	1.218	4.332	489	4.821
Totale	12.044	1.339	13.383	3.509	406	3.915	15.553	1.745	17.298

Tabella 2b - Minorenni e giovani adulti in carico agli Uffici di servizio sociale per i minorenni, secondo l'età nel periodo considerato, la nazionalità e il sesso. Anno 2021- fino al 15 luglio.

Età nel periodo considerato	Italiani			Stranieri			Totale		
	m	f	mf	m	f	mf	m	f	mf
meno di 14 anni	42	13	55	1	1	2	43	14	57
14 anni	198	15	213	34	6	40	232	21	253
15 anni	734	92	826	151	17	168	885	109	994
16 anni	1.567	196	1.763	318	30	348	1.885	226	2.111
17 anni	2.508	314	2.822	585	60	645	3.093	374	3.467
giovani adulti	6.995	709	7.704	2.420	292	2.712	9.415	1.001	10.416
Totale	12.044	1.339	13.383	3.509	406	3.915	15.553	1.745	17.298

L'età è calcolata all'inizio dell'anno per i soggetti in carico da periodi precedenti, alla presa in carico per i nuovi soggetti.

I dati sono acquisiti dal Sistema Informativo dei Servizi Minorili (SISM) e sono riferiti alla situazione alla data del 15 luglio 2021; l'elaborazione è stata effettuata in data 20 luglio 2021.

Tabella 3 - Minorenni e giovani adulti in carico agli Uffici di servizio sociale per i minorenni, secondo la provenienza e il sesso. Anno 2021- fino al 15 luglio.

Paesi di provenienza	Sesso		Totale
	maschi	femmine	
Italia	12.044	1.339	13.383
Altri Paesi dell'Unione Europea	686	181	867
di cui: Croazia	38	44	82
Romania	549	117	666
Altri Paesi europei	790	120	910
di cui: Albania	373	11	384
Bosnia-Erzegovina	81	70	151
Kosovo	59	0	59
Moldova	87	5	92
Serbia	65	18	83
Ucraina	48	3	51
Africa	1.624	81	1.705
di cui: Costa d'Avorio	55	3	58
Egitto	162	2	164
Gambia	123	2	125
Marocco	666	18	684
Nigeria	54	32	86
Senegal	114	0	114
Tunisia	254	9	263
America	189	13	202
di cui: Brasile	47	6	53
Asia	219	11	230
di cui: Afghanistan	48	4	52
Apolidi	1	0	1
Totale	15.553	1.745	17.298

La tabella riporta il dettaglio dei Paesi per i quali il numero di minori è risultato pari o superiore a 50.

Tabella 4 - Minorenni e giovani adulti in carico agli Uffici di servizio sociale per i minorenni, secondo la sede e il periodo di presa in carico. Anno 2021 - fino al 15 luglio.

USSM	Periodo di presa in carico		Totale
	Presi in carico per la prima volta nel 2021	Già precedentemente in carico	
Ancona	143	672	815
Bari	167	733	900
Bologna	263	1.206	1.469
Bolzano	51	133	184
Brescia	243	626	869
Cagliari	91	338	429
Caltanissetta	178	586	764
Campobasso	38	186	224
Catania	283	879	1.162
Catanzaro	167	407	574
Firenze	281	551	832
Genova	186	333	519
L'Aquila	159	372	531
Lecce	101	321	422
Messina	68	318	386
Milano	134	542	676
Napoli	222	672	894
Palermo	396	807	1.203
Perugia	118	238	356
Potenza	113	323	436
Reggio Calabria	103	202	305
Roma	362	1.395	1.757
Salerno	87	202	289
Sassari	41	333	374
Taranto	48	190	238
Torino	147	518	665
Trento	61	201	262
Trieste	129	333	462
Venezia	81	267	348

I soggetti in carico a più USSM sono conteggiati in corrispondenza di ciascuno di essi; la somma dei dati delle diverse sedi USSM è superiore al numero effettivo dei soggetti in carico nel periodo in esame e, per questo motivo, non è riportata in tabella.

I dati sono acquisiti dal Sistema Informativo dei Servizi Minorili (SISM) e sono riferiti alla situazione alla data del 15 luglio 2021; l'elaborazione è stata effettuata in data 20 luglio 2021.

Tabella 5 – Reati dei minorenni e giovani adulti in carico agli Uffici di servizio sociale per i minorenni, secondo la categoria. Anno 2021- fino al 15 luglio.

REATI	Italiani			Stranieri			Totale		
	m	f	mf	m	f	mf	m	f	mf
DELITTI									
Contro la persona	9.569	915	10.484	3.261	208	3.469	12.830	1.123	13.953
di cui: Omicidio volontario consumato	43	7	50	30	0	30	73	7	80
Omicidio volontario tentato	150	8	158	43	0	43	193	8	201
Percosse	423	63	486	162	16	178	585	79	664
Lesioni personali volontarie	4.169	391	4.560	1.530	95	1.625	5.699	486	6.185
Lesioni personali colpose	94	12	106	8	0	8	102	12	114
Rissa	477	26	503	182	8	190	659	34	693
Sfruttamento pornografia minorile	238	20	258	36	1	37	274	21	295
Detenzione di materiale pornografico coinvolgente minori	99	5	104	11	0	11	110	5	115
Sequestro di persona	81	6	87	58	0	58	139	6	145
Violenze sessuali	635	12	647	232	2	234	867	14	881
Atti sessuali con minorenne	88	0	88	18	0	18	106	0	106
Violenza privata	598	49	647	265	20	285	863	69	932
Minaccia	1.436	174	1.610	472	41	513	1.908	215	2.123
Atti persecutori (stalking)	534	74	608	99	6	105	633	80	713
Violazione di domicilio	108	12	120	29	4	33	137	16	153
Ingiuria	65	5	70	40	5	45	105	10	115
Diffamazione	114	33	147	11	5	16	125	38	163
Contro famiglia, moralità pubblica, buon costume	576	61	637	117	10	127	693	71	764
di cui: Maltrattamenti in famiglia	528	53	581	90	8	98	618	61	679
Contro il patrimonio	12.752	973	13.725	6.673	1.162	7.835	19.425	2.135	21.560
di cui: Furto	5.507	629	6.136	3.241	964	4.205	8.748	1.593	10.341
Rapina	2.934	129	3.063	1.732	106	1.838	4.666	235	4.901
Estorsione	749	36	785	249	10	259	998	46	1.044
Danni	1.833	89	1.922	662	45	707	2.495	134	2.629
Truffa	102	21	123	44	1	45	146	22	168
Ricettazione	1.507	57	1.564	693	33	726	2.200	90	2.290
Contro l'incolumità pubblica	4.402	172	4.574	1.013	15	1.028	5.415	187	5.602
di cui: Stupefacenti	4.110	162	4.272	934	10	944	5.044	172	5.216
Incendio	84	3	87	27	4	31	111	7	118
Danneggiamento seguito da incendio	163	7	170	46	1	47	209	8	217
Contro la fede pubblica	489	88	577	273	83	356	762	171	933
di cui: Falsità in atti e persone	417	75	492	260	82	342	677	157	834
Contro Stato, altre istituzioni, ordine pubblico	2.253	255	2.508	1.029	111	1.140	3.282	366	3.648
di cui: Violenza, resistenza a P.U.	1.904	144	2.048	864	87	951	2.768	231	2.999
Altri delitti	646	36	682	85	11	96	731	47	778
di cui: Armi	442	21	463	15	0	15	457	21	478
Codice della strada	45	3	48	8	1	9	53	4	57
Totale DELITTI	30.687	2.500	33.187	12.451	1.600	14.051	43.138	4.100	47.238
CONTRAVVENZIONI	2.195	142	2.337	663	64	727	2.858	206	3.064
di cui: Ordine pubblico e tranquillità pubblica	419	59	478	112	14	126	531	73	604
Incolumità pubblica	154	3	157	29	0	29	183	3	186
Prevenzione di talune specie di reati	131	7	138	27	22	49	158	29	187
Armi	1.257	63	1.320	448	27	475	1.705	90	1.795
Codice della strada	205	8	213	24	0	24	229	8	237
SANZIONI AMMINISTRATIVE	309	2	311	63	2	65	372	4	376
di cui: Codice della strada	297	2	299	60	1	61	357	3	360
TOTALE COMPLESSIVO	33.191	2.644	35.835	13.177	1.666	14.843	46.368	4.310	50.678

I dati sono riferiti ai reati dei procedimenti penali a carico dei minori nel periodo in esame; il numero dei reati è superiore al numero dei minori in quanto un minore può avere a carico uno o più reati.

La tabella riporta il dettaglio delle tipologie di reato con frequenza pari o superiore a 100 o di particolare interesse.

I dati sono acquisiti dal Sistema Informativo dei Servizi Minorili (SISM) e sono riferiti alla situazione alla data del 15 luglio 2021; l'elaborazione è stata effettuata in data 20 luglio 2021.

Tabella 6 – Minorenni e giovani adulti in carico agli Uffici di servizio sociale per i minorenni negli anni dal 2007 al 2020 secondo la nazionalità e il sesso.

Anni	Italiani			Stranieri			Totale		
	m	f	mf	m	f	mf	m	f	mf
2007	10.689	1.083	11.772	2.516	456	2.972	13.205	1.539	14.744
2008	13.015	1.382	14.397	2.944	473	3.417	15.959	1.855	17.814
2009	14.023	1.457	15.480	2.981	424	3.405	17.004	1.881	18.885
2010	14.335	1.337	15.672	2.387	304	2.691	16.722	1.641	18.363
2011	15.260	1.624	16.884	2.870	403	3.273	18.130	2.027	20.157
2012	14.885	1.745	16.630	3.322	455	3.777	18.207	2.200	20.407
2013	14.509	1.713	16.222	3.469	522	3.991	17.978	2.235	20.213
2014	14.192	1.748	15.940	3.661	594	4.255	17.853	2.342	20.195
2015	14.136	1.777	15.913	3.937	688	4.625	18.073	2.465	20.538
2016	14.492	1.871	16.363	4.691	794	5.485	19.183	2.665	21.848
2017	13.533	1.680	15.213	4.559	694	5.253	18.092	2.374	20.466
2018	14.091	1.692	15.783	4.859	663	5.522	18.950	2.355	21.305
2019	14.027	1.689	15.716	4.678	569	5.247	18.705	2.258	20.963
2020	13.162	1.509	14.671	3.893	455	4.348	17.055	1.964	19.019

Grafico 1 – Minorenni e giovani adulti in carico agli Uffici di servizio sociale per i minorenni negli anni dal 2007 al 2020 secondo la nazionalità.



Grafico 2 – Minorenni e giovani adulti in carico agli Uffici di servizio sociale per i minorenni negli anni dal 2007 al 2020 secondo il periodo di presa in carico.



Grafico 3 – Minorenni e giovani adulti in carico agli Uffici di servizio sociale per i minorenni nell'anno 2020 secondo il periodo di presa in carico.

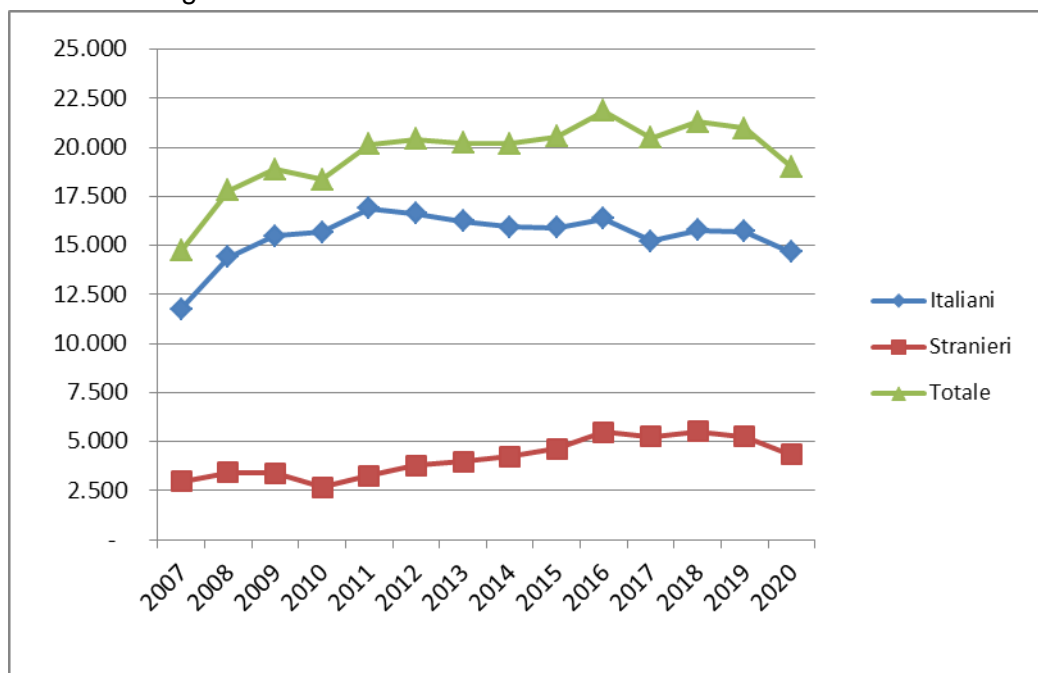

CENTRI DI PRIMA ACCOGLIENZA

Tabella 7 – Ingressi e presenze nei Centri di prima accoglienza nell'anno 2021, per sede di CPA. Situazione al 15 luglio.

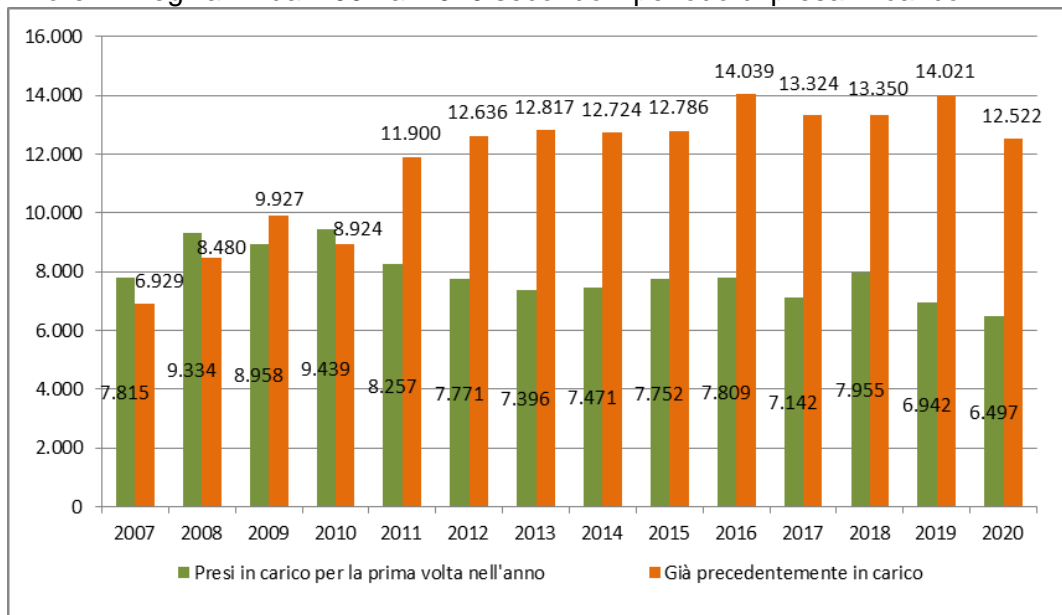
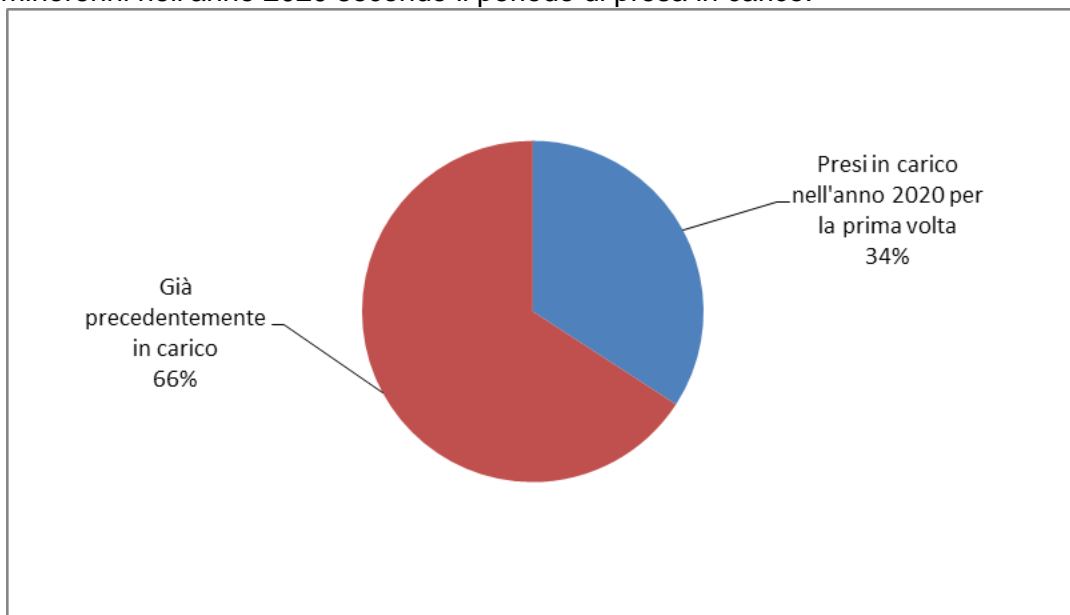
CPA	Ingressi stabili (compresi trasferimenti tra CPA)	Presenza media giornaliera	Presenti al 15 luglio 2021
Torino	54	0,9	0
Genova	16	0,2	2
Milano	13	0,2	0
Treviso	19	0,3	0
Bologna	36	0,6	2
Firenze	7	0,1	0
Roma	54	1,0	0
Ancona	3	0,1	0
L'Aquila	2	0,0	0
Napoli (*)	21	0,3	3
Nisida (NA) (*)	2	0,0	0
Salerno	2	0,0	0
Bari	4	0,1	0
Lecce	4	0,1	0
Catanzaro	5	0,1	0
Potenza	0	0,0	0
Palermo	17	0,3	0
Messina	1	0,0	0
Caltanissetta	4	0,1	0
Catania	23	0,4	0
Quartucciu (CA)	5	0,1	0
Sassari	3	0,0	0
Totale	295	4,9	7

(*) Napoli = maschile; Nisida (NA) = femminile.

CPA Milano: attività sospesa dal 27/02/2020 al 26/01/2021; riattivata parzialmente, per i soli uomini, dal 27/01/2021 al 25/03/2021; di nuovo sospesa dal 26/03/2021. Nei periodi di sospensione l'utenza è accolta dal CPA di Torino.

CPA Torino: la ricettività è stata ridotta dal 21/01/2021 al 25/03/2021; in tale periodo parte dell'utenza è stata accolta dal CPA di Genova.

I dati sono acquisiti dal Sistema Informativo dei Servizi Minorili (SISM) e sono riferiti alla situazione alla data del 15 luglio 2021; l'elaborazione è stata effettuata in data 20 luglio 2021.

Tabella 8 – Ingressi nei Centri di prima accoglienza secondo l'età, la nazionalità e il sesso. Anno 2021 - fino al 15 luglio.

Età	Italiani			Stranieri			Totale		
	m	f	mf	m	f	mf	m	f	mf
meno di 14 anni	1	0	1	2	1	3	3	1	4
14 anni	7	2	9	12	1	13	19	3	22
15 anni	24	3	27	9	1	10	33	4	37
16 anni	60	5	65	37	1	38	97	6	103
17 anni	74	4	78	44	4	48	118	8	126
18 anni e oltre	0	0	0	2	0	2	2	0	2
Totale	166	14	180	106	8	114	272	22	294

Tabella 9 - Ingressi nei Centri di prima accoglienza secondo la provenienza e il sesso. Anno 2021 - fino al 15 luglio.

Paesi di provenienza	Sesso		Totale
	maschi	femmine	
Italia	166	14	180
Altri Paesi dell'Unione Europea	29	5	34
di cui: Croazia	5	0	5
Romania	22	5	27
Altri Paesi europei	12	3	15
di cui: Albania	3	0	3
Bosnia-Erzegovina	4	0	4
Serbia	2	3	5
Africa	61	0	61
di cui: Egitto	5	0	5
Marocco	27	0	27
Senegal	4	0	4
Tunisia	17	0	17
America	2	0	2
Asia	2	0	2
Totale	272	22	294

La tabella riporta il dettaglio dei Paesi per i quali il numero di minori è risultato pari o superiore a 3.

Tabella 10 – Delitti a carico dei minori entrati nei Centri di prima accoglienza secondo la categoria. Anno 2021- fino al 15 luglio.

DELITTI	Italiani			Stranieri			Totale		
	m	f	mf	m	f	mf	m	f	mf
Contro la persona	39	7	46	35	4	39	74	11	85
di cui: Omicidio volontario consumato	2	0	2	1	0	1	3	0	3
di cui: Omicidio volontario tentato	7	1	8	3	0	3	10	1	11
Lesioni personali volontarie	24	5	29	23	4	3	47	9	56
Sequestro di persona	1	1	2	3	0	3	4	1	5
Violenze sessuali	1	0	1	3	0	3	4	0	4
Contro la famiglia, la moralità pubblica, il buon costume	7	0	7	1	0	1	8	0	8
di cui: Maltrattamenti in famiglia	7	0	7	1	0	1	8	0	8
Contro il patrimonio	75	9	84	79	7	86	154	16	170
di cui: Furto	23	3	26	28	1	29	51	4	55
Rapina	42	6	48	46	6	52	88	12	100
Estorsione	3	0	3	3	0	3	6	0	6
Ricettazione	6	0	6	2	0	2	8	0	8
Contro l'incolumità pubblica	77	4	81	32	0	32	109	4	113
di cui: Stupefacenti	77	4	81	32	0	32	109	4	113
Contro la fede pubblica	1	0	1	4	2	6	5	2	7
di cui: Falsità in atti e persone	1	0	1	4	2	6	5	2	7
Contro lo Stato, le altre istituzioni sociali e l'ordine pubblico	14	1	15	16	0	16	30	1	31
di cui: Violenza, resistenza, oltraggio	13	1	14	16	0	16	29	1	30
Altri delitti	6	0	6	2	0	2	8	0	8
di cui: Armi	5	0	5	0	0	0	5	0	5
Totale DELITTI	219	21	240	169	13	182	388	34	422

La tabella riporta il dettaglio dei delitti con frequenza pari o superiori a 3 o di particolare gravità.

I dati sono riferiti ai delitti per i quali i minori sono entrati in CPA; il numero dei delitti è superiore al numero degli ingressi in quanto un minore può essere entrato nella struttura per uno o più delitti.

Tabella 11 – Uscite dai Centri di prima accoglienza secondo il provvedimento di dimissione, la nazionalità e il sesso. Anno 2021- fino al 15 luglio.

Uscite	Italiani			Stranieri			Totale		
	m	f	mf	m	f	mf	m	f	mf
Con applicazione misura cautelare									
Prescrizioni	18	0	18	5	0	5	23	0	23
Permanenza in casa	23	2	25	8	1	9	31	3	34
Collocamento in comunità	73	11	84	42	1	43	115	12	127
Custodia cautelare	36	1	37	43	5	48	79	6	85
Altre uscite									
Remissione in libertà	12	0	12	8	1	9	20	1	21
Decorrenza dei termini	0	0	0	0	0	0	0	0	0
Minore di 14 anni	0	0	0	0	0	0	0	0	0
Minore in stato gravidanza	0	0	0	0	0	0	0	0	0
Estraneità al fatto	0	0	0	0	0	0	0	0	0
Mancanza di altri presupposti	0	0	0	1	0	1	1	0	1
Maggiorenne	0	0	0	0	0	0	0	0	0
Totale	162	14	176	107	8	115	269	22	291

I dati sono acquisiti dal Sistema Informativo dei Servizi Minorili (SISM) e sono riferiti alla situazione alla data del 15 luglio 2021; l'elaborazione è stata effettuata in data 20 luglio 2021.

Tabella 12 - Ingressi nei Centri di prima accoglienza negli anni dal 2007 al 2020 secondo la nazionalità e il sesso.

Anni	Italiani			Stranieri			Totale		
	m	f	mf	m	f	mf	m	f	mf
2007	1.469	76	1.545	1.236	604	1.840	2.705	680	3.385
2008	1.462	85	1.547	1.021	340	1.361	2.483	425	2.908
2009	1.443	51	1.494	704	224	928	2.147	275	2.422
2010	1.355	68	1.423	616	214	830	1.971	282	2.253
2011	1.337	75	1.412	696	235	931	2.033	310	2.343
2012	1.191	65	1.256	668	269	937	1.859	334	2.193
2013	951	67	1.018	690	312	1.002	1.641	379	2.020
2014	689	38	727	565	256	821	1.254	294	1.548
2015	613	40	653	579	206	785	1.192	246	1.438
2016	658	48	706	517	158	675	1.175	206	1.381
2017	583	37	620	484	171	655	1.067	208	1.275
2018	579	39	618	318	154	472	897	193	1.090
2019	501	32	533	304	82	386	805	114	919
2020	322	20	342	213	44	257	535	64	599

Grafico 4 - Ingressi nei Centri di prima accoglienza negli anni dal 2007 al 2020, secondo la nazionalità.

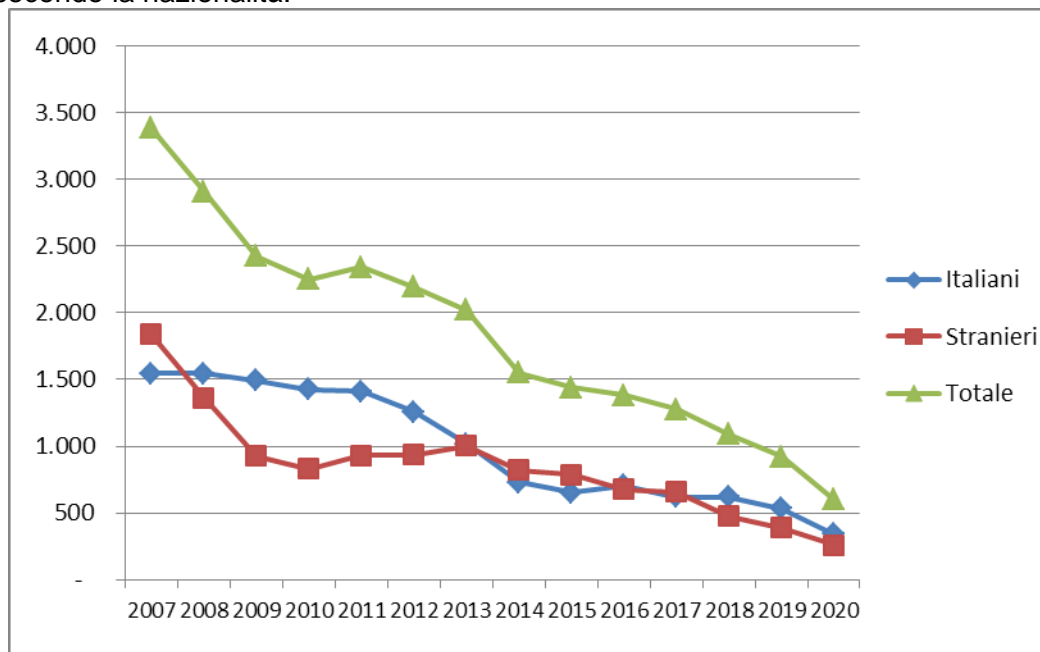

COMUNITA'

Tabella 13 - Ingressi e presenze nelle Comunità nell'anno 2021. Comunità ministeriali e private. Situazione al 15 luglio.

a. Comunità ministeriali

Comunità ministeriali	Collocamenti (compresi trasferimenti tra Comunità)	Presenza media giornaliera	Presenti al 15 luglio 2021
Bologna	17	4,1	4
Catanzaro	9	8,6	7
Reggio Calabria	8	2,9	3
Totale	34	15,6	14

b. Comunità private per regione della struttura

Comunità private per regione	Collocamenti (compresi trasferimenti tra Comunità)	Presenza media giornaliera	Presenti al 15 luglio 2021
Piemonte	40	47,6	53
Valle d'Aosta	1	0,5	1
Liguria	12	16,4	15
Lombardia	252	220,1	213
Veneto	84	56,2	63
Trentino Alto Adige	10	4,0	3
Friuli Venezia Giulia	15	6,4	9
Emilia Romagna	63	78,7	80
Toscana	35	36,7	34
Umbria	16	16,3	16
Marche	27	31,4	32
Lazio	63	62,6	73
Abruzzo	14	16,2	16
Molise	1	1,7	2
Campania	97	121,2	124
Puglia	57	77,8	75
Basilicata	3	2,8	4
Calabria	8	10,2	13
Sicilia	132	138,7	130
Sardegna	40	39,0	53
Totale	970	984,4	1.009

I dati sono acquisiti dal Sistema Informativo dei Servizi Minorili (SISM) e sono riferiti alla situazione alla data del 15 luglio 2021; l'elaborazione è stata effettuata in data 20 luglio 2021.

c. Comunità private per Centro Giustizia Minorile inviante

Comunità private per Centro Giustizia Minorile	Collocamenti (compresi trasferimenti tra Comunità)	Presenza media giornaliera	Presenti al 15 luglio 2021
Torino	64	74,2	76
Milano	274	239,9	235
Venezia	113	71,3	76
Bologna	62	77,6	78
Firenze	51	52,0	54
Roma	78	88,5	101
Napoli	94	118,2	120
Bari	50	69,1	67
Catanzaro	11	16,2	20
Cagliari	40	41,0	55
Palermo	133	136,3	127
Totale	970	984,4	1.009

d. Riepilogo

Comunità	Collocamenti (compresi trasferimenti tra Comunità)	Presenza media giornaliera	Presenti al 15 luglio 2021
Comunità ministeriali	34	15,6	14
Comunità private	970	984,4	1.009
Totale	1.004	999,9	1.023

Tabella 14 – Collocamenti in Comunità secondo il motivo, la nazionalità e il sesso. Anno 2021- fino al 15 luglio.

Motivo	Italiani			Stranieri			Totale		
	m	f	mf	m	f	mf	m	f	mf
Per misura cautelare del collocamento in comunità	262	31	293	129	6	135	391	37	428
Da prescrizioni, per trasformazione misura	0	0	0	0	0	0	0	0	0
Da permanenza in casa, per trasformazione misura	2	0	2	1	1	2	3	1	4
Da IPM, per trasformazione misura	26	0	26	23	3	26	49	3	52
Da IPM, per fine aggravamento	64	2	66	24	4	28	88	6	94
Per messa alla prova	132	12	144	52	2	54	184	14	198
Per applicazione misure penali di comunità/alternative	18	0	18	16	2	18	34	2	36
Per misura di sicurezza	10	1	11	3	0	3	13	1	14
Per libertà controllata	0	0	0	0	0	0	0	0	0
Per arresto, fermo o accompagnamento	6	0	6	5	0	5	11	0	11
Totale	520	46	566	253	18	271	773	64	837

I dati sono acquisiti dal Sistema Informativo dei Servizi Minorili (SISM) e sono riferiti alla situazione alla data del 15 luglio 2021; l'elaborazione è stata effettuata in data 20 luglio 2021.

Tabella 15 – Collocamenti in Comunità secondo l'età, la nazionalità e il sesso. Anno 2021 - fino al 15 luglio.

Età	Italiani			Stranieri			Totale		
	m	f	mf	m	f	mf	m	f	mf
meno di 14 anni	1	0	1	2	0	2	3	0	3
14 anni	20	2	22	16	2	18	36	4	40
15 anni	75	4	79	35	4	39	110	8	118
16 anni	132	12	144	58	2	60	190	14	204
17 anni	167	18	185	83	4	87	250	22	272
giovani adulti	125	10	135	59	6	65	184	16	200
Totale	520	46	566	253	18	271	773	64	837

Tabella 16 - Collocamenti in Comunità secondo la provenienza e il sesso. Anno 2021 - fino al 15 luglio.

Paesi di provenienza	Sesso		Totale
	maschi	femmine	
Italia	520	46	566
Altri Paesi dell'Unione Europea	50	4	54
di cui: Croazia	7	1	8
Romania	40	3	43
Altri Paesi europei	48	10	58
di cui: Albania	15	0	15
Bosnia-Erzegovina	5	4	9
Moldova	4	2	6
Montenegro	3	0	3
Federazione Russa	5	0	5
Serbia	10	3	13
Africa	134	2	136
di cui: Algeria	5	0	5
Egitto	16	0	16
Marocco	66	0	66
Senegal	6	0	6
Tunisia	32	0	32
America	16	2	18
di cui: Brasile	3	2	5
Ecuador	5	0	5
Perù	4	0	4
Asia	5	0	5
Totale	773	64	837

La tabella riporta il dettaglio dei Paesi per i quali il numero di minori è risultato pari o superiore a 3.

Tabella 17 – Delitti a carico dei minorenni e giovani adulti collocati in Comunità secondo la categoria. Anno 2021 - fino al 15 luglio.

DELITTI	Italiani			Stranieri			Totale		
	m	f	mf	m	f	mf	m	f	mf
Contro la persona	211	22	233	95	5	100	306	27	333
di cui: Omicidio volontario consumato e tentato	19	2	21	3	0	3	22	2	24
Percosse	1	1	2	4	1	5	5	2	7
Lesioni personali volontarie	118	15	133	47	4	51	165	19	184
Rissa	3	0	3	0	0	0	3	0	3
Sfruttamento pornografia minorile	1	0	1	2	0	2	3	0	3
Sequestro di persona	5	0	5	5	0	5	10	0	10
Violenze sessuali	18	0	18	8	0	8	26	0	26
Violenza privata	7	0	7	7	0	7	14	0	14
Minaccia	17	1	18	6	0	6	23	1	24
Atti persecutori (stalking)	15	2	17	8	0	8	23	2	25
Violazione di domicilio	3	0	3	1	0	1	4	0	4
Contro famiglia, moralità pubblica, buon costume	59	6	65	16	2	18	75	8	83
di cui: Maltrattamenti in famiglia	55	6	61	14	2	16	69	8	77
Atti osceni	3	0	3	1	0	1	4	0	4
Contro il patrimonio	473	16	489	292	21	313	765	37	802
di cui: Furto	141	4	145	90	6	96	231	10	241
Rapina	223	8	231	139	11	150	362	19	381
Estorsione	45	0	45	30	3	33	75	3	78
Danni	25	3	28	14	1	15	39	4	43
Truffa	1	0	1	2	0	2	3	0	3
Ricettazione	35	0	0	17	0	17	52	0	52
Contro l'incolumità pubblica	155	13	168	45	0	45	200	13	213
di cui: Stupefacenti	148	12	160	43	0	43	191	12	203
Incendio	3	0	3	0	0	0	3	0	3
Danneggiamento seguito da incendio	3	1	4	2	0	2	5	1	6
Contro la fede pubblica	6	1	7	7	2	9	13	3	16
di cui: Falsità in atti e persone	4	0	4	7	2	9	11	2	13
Falsità in monete	2	1	3	0	0	0	2	1	3
Contro Stato, altre istituzioni, ordine pubblico	39	8	47	32	2	34	71	10	81
di cui: Violenza, resistenza a P.U.	37	6	43	26	2	28	63	8	71
Altri contro l'ordine pubblico	1	1	2	5	0	5	6	1	7
Altri delitti	41	0	41	1	0	1	42	0	42
di cui: Armi	38	0	38	1	0	1	39	0	39
Totale DELITTI	984	66	1.050	488	32	520	1.472	98	1.570

La tabella riporta il dettaglio dei delitti con frequenza pari o superiori a 3 o di particolare gravità.

I dati sono riferiti ai delitti per i quali i soggetti sono stati collocati in Comunità; il numero dei delitti è superiore al numero degli ingressi in quanto un minore può essere entrato nella struttura per uno o più delitti.

Tabella 18 – Collocamenti in Comunità negli anni dal 2007 al 2020 secondo la nazionalità e il sesso.

Anni	Italiani			Stranieri			Totale		
	m	f	mf	m	f	mf	m	f	mf
2007	1.056	46	1.102	667	127	794	1.723	173	1.896
2008	1.130	65	1.195	651	119	770	1.781	184	1.965
2009	1.160	52	1.212	542	71	613	1.702	123	1.825
2010	1.189	59	1.248	490	83	573	1.679	142	1.821
2011	1.222	75	1.297	540	89	629	1.762	164	1.926
2012	1.225	60	1.285	631	122	753	1.856	182	2.038
2013	1.119	70	1.189	594	111	705	1.713	181	1.894
2014	929	50	979	583	154	737	1.512	204	1.716
2015	864	56	920	623	145	768	1.487	201	1.688
2016	965	64	1.029	691	103	794	1.656	167	1.823
2017	1.042	68	1.110	622	105	727	1.664	173	1.837
2018	1.149	73	1.222	631	108	739	1.780	181	1.961
2019	1.184	72	1.256	583	86	669	1.767	158	1.925
2020	911	51	962	467	39	506	1.378	90	1.468

Grafico 5 – Collocamenti in Comunità negli anni dal 2007 al 2020, secondo la nazionalità.



Tabella 19 – Presenza media giornaliera nelle Comunità nel periodo dal 2007 al 2020, secondo la nazionalità e il sesso.

Anni	Italiani			Stranieri			Totale		
	m	f	mf	m	f	mf	m	f	mf
2007	343	21	364	164	16	180	508	37	544
2008	419	28	447	216	14	230	635	42	677
2009	495	29	524	228	12	240	723	41	764
2010	578	29	607	205	15	220	783	44	827
2011	613	37	650	234	20	253	847	57	904
2012	632	43	675	262	20	282	894	63	957
2013	597	38	635	267	23	290	864	61	925
2014	518	33	551	262	24	286	780	57	837
2015	508	30	538	247	23	270	755	53	808
2016	521	34	555	281	21	302	802	55	857
2017	558	39	597	315	25	339	873	63	936
2018	631	40	671	312	29	341	943	69	1.012
2019	699	54	752	287	34	321	986	88	1.073
2020	662	36	698	272	22	294	934	58	992

Grafico 6 – Presenza media giornaliera nelle Comunità nel periodo dal 2007 al 2020, secondo la nazionalità.

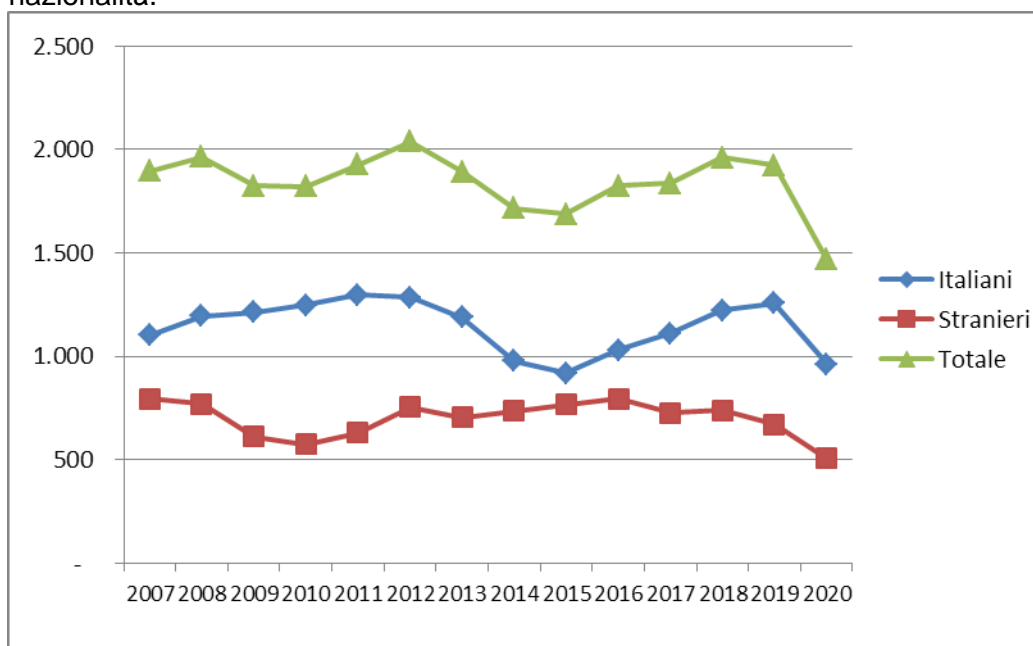
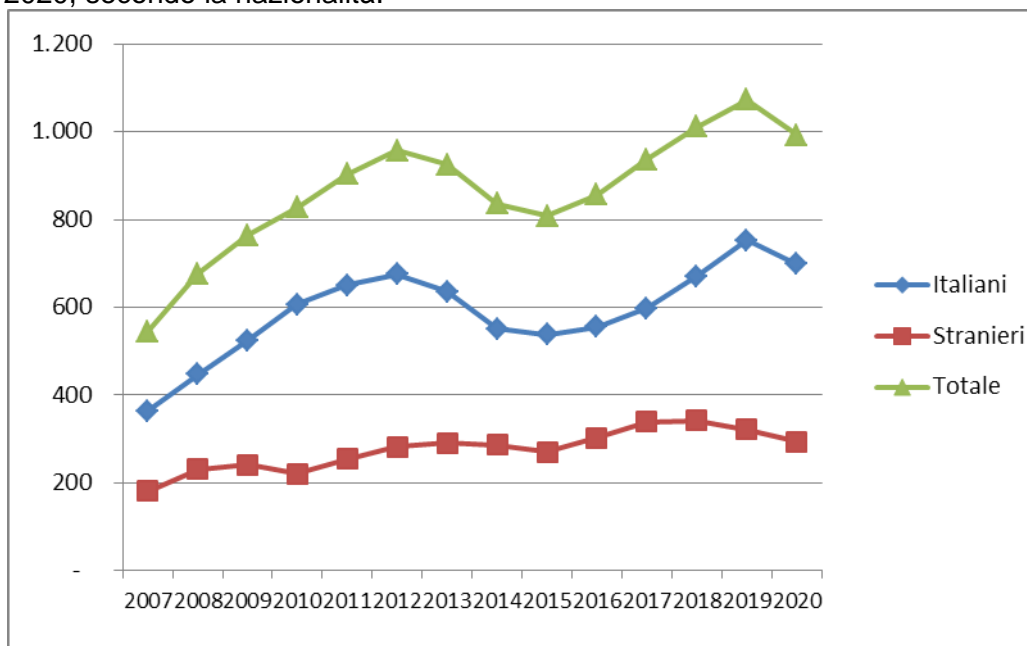

ISTITUTI PENALI PER I MINORENNI

Tabella 20 - Ingressi e presenze negli Istituti penali per i minorenni nell'anno 2021, per sede. Situazione al 15 luglio.

IPM	Ingresso stabile (compresi trasferimenti tra IPM)	Presenza media giornaliera	Presenti al 15 luglio 2021
Torino	64	31,9	33
Pontremoli (MS) (*)	22	9,1	6
Milano	83	33,3	36
Treviso	27	12,0	12
Bologna	27	22,5	22
Firenze	15	14,2	13
Roma (**)	50	30,6	29
Nisida (NA) (**)	49	37,9	39
Airola (BN)	16	23,7	26
Bari	27	12,4	11
Potenza	6	8,4	10
Catanzaro	23	11,6	18
Palermo	14	12,5	12
Catania	33	22,8	27
Acireale (CT)	12	11,0	9
Caltanissetta	12	6,2	6
Quartucciu (CA)	14	9,1	7
Totale	494	309,3	316

(*) solo femminile

(**) con sezione femminile

IPM di Roma: dal 10.03 al 29.06.2021, per lavori di ristrutturazione, l'utenza femminile proveniente dalla libertà è stata accolta nell'IPM di Nisida.

I dati sono acquisiti dal Sistema Informativo dei Servizi Minorili (SISM) e sono riferiti alla situazione alla data del 15 luglio 2021; l'elaborazione è stata effettuata in data 20 luglio 2021.

Tabella 21 - Detenuti presenti negli IPM alla data del 15 luglio 2021, secondo la sede dell'IPM e l'età.

IPM	Minorenni		Giovani adulti		Totale
	14-15 anni	16-17 anni	18-20 anni	21-24 anni	
Torino	3	19	8	3	33
Pontremoli (MS) (*)	2	0	2	2	6
Milano	9	18	6	3	36
Treviso	1	9	2	0	12
Bologna	1	7	11	3	22
Firenze	3	2	7	1	13
Roma (**)	1	11	10	7	29
Nisida (NA) (**)	1	11	19	8	39
Airola (BN)	0	2	16	8	26
Bari	0	6	5	0	11
Potenza	0	6	3	1	10
Catanzaro	2	8	5	3	18
Palermo	0	1	9	2	12
Catania	3	13	9	2	27
Acireale (CT)	0	2	6	1	9
Caltanissetta	0	2	3	1	6
Quartucciu (CA)	0	2	3	2	7
Totale	26	119	124	47	316

(*) solo femminile

(**) con sezione femminile

Tabella 22 – Detenuti presenti negli IPM alla data del 15 luglio 2021, secondo l'età, la nazionalità e il sesso.

Età	Italiani			Stranieri			Totale		
	maschi	femmine	Totale	maschi	femmine	Totale	maschi	femmine	Totale
14-15 anni	12	1	13	12	1	13	24	2	26
16-17 anni	60	2	62	55	2	57	115	4	119
18-20 anni	77	3	80	43	1	44	120	4	124
21-24 anni	28	2	30	16	1	17	44	3	47
Totale	177	8	185	126	5	131	303	13	316

I dati sono acquisiti dal Sistema Informativo dei Servizi Minorili (SISM) e sono riferiti alla situazione alla data del 15 luglio 2021; l'elaborazione è stata effettuata in data 20 luglio 2021.

Tabella 23 – Detenuti presenti negli Istituti penali per i minorenni alla data del 15 luglio 2021, per posizione giuridica, età, nazionalità e sesso.

Minorenni.

Posizione giuridica	Italiani			Stranieri			Totale		
	m	f	mf	m	f	mf	m	f	mf
In attesa di 1° giudizio	32	2	34	33	1	34	65	3	68
Appellanti	1	0	1	3	1	4	4	1	5
Ricorrenti	0	0	0	0	0	0	0	0	0
Mista senza definitivo	25	0	25	21	1	22	46	1	47
Definitivi	1	0	1	0	0	0	1	0	1
Mista con definitivo	13	1	14	10	0	10	23	1	24
Totale	72	3	75	67	3	70	139	6	145

Giovani adulti.

Posizione giuridica	Italiani			Stranieri			Totale		
	m	f	mf	m	f	mf	m	f	mf
In attesa di 1° giudizio	5	0	5	4	0	4	9	0	9
Appellanti	1	0	1	1	0	1	2	0	2
Ricorrenti	0	0	0	1	0	1	1	0	1
Mista senza definitivo	13	1	14	6	0	6	19	1	20
Definitivi	13	3	16	10	0	10	23	3	26
Mista con definitivo	73	1	74	37	2	39	110	3	113
Totale	105	5	110	59	2	61	164	7	171

Totale.

Posizione giuridica	Italiani			Stranieri			Totale		
	m	f	mf	m	f	mf	m	f	mf
In attesa di 1° giudizio	37	2	39	37	1	38	74	3	77
Appellanti	2	0	2	4	1	5	6	1	7
Ricorrenti	0	0	0	1	0	1	1	0	1
Mista senza definitivo	38	1	39	27	1	28	65	2	67
Definitivi	14	3	17	10	0	10	24	3	27
Mista con definitivo	86	2	88	47	2	49	133	4	137
Totale	177	8	185	126	5	131	303	13	316

I dati sono acquisiti dal Sistema Informativo dei Servizi Minorili (SISM) e sono riferiti alla situazione alla data del 15 luglio 2021; l'elaborazione è stata effettuata in data 20 luglio 2021.

Tabella 24 – Ingressi negli Istituti penali per i minorenni secondo il motivo, la nazionalità e il sesso. Anno 2021- fino al 15 luglio.

Motivo	Italiani			Stranieri			Totale		
	m	f	mf	m	f	mf	m	f	mf
Per custodia cautelare									
Dalla libertà	47	2	49	36	2	38	83	4	87
Da CPA	37	1	38	42	5	47	79	6	85
Da prescrizioni per trasformazione di misura	1	0	1	0	0	0	1	0	1
Da permanenza in casa per trasformazione di misura	0	0	0	0	0	0	0	0	0
Da comunità, per trasformazione di misura	5	0	5	7	1	8	12	1	13
Da comunità per nuovo procedimento	0	0	0	2	0	2	2	0	2
Da comunità, per aggravamento	81	4	85	39	6	45	120	10	130
Da istituto penale per adulti	1	0	1	0	0	0	1	0	1
Per esecuzione di pena									
Dalla libertà	23	0	23	22	12	34	45	12	57
Da comunità	4	0	4	1	0	1	5	0	5
Per revoca o sospensione misura alternativa	24	1	25	6	0	6	30	1	31
Dagli arresti domiciliari (adulti)	2	0	2	0	0	0	2	0	2
Da evasione per esecuzione pena	1	0	1	0	0	0	1	0	1
Da istituto penale per adulti	1	0	1	0	0	0	1	0	1
Totale	227	8	235	155	26	181	382	34	416

Tabella 25 – Ingressi negli Istituti penali per i minorenni secondo l'età, la nazionalità e il sesso. Anno 2021- fino al 15 luglio.

Età	Italiani			Stranieri			Totale		
	m	f	mf	m	f	mf	m	f	mf
14-15 anni	32	1	33	27	3	30	59	4	63
16-17 anni	124	4	128	89	10	99	213	14	227
18-20 anni	52	3	55	25	7	32	77	10	87
21-24 anni	19	0	19	14	6	20	33	6	39
Totale	227	8	235	155	26	181	382	34	416

I dati sono acquisiti dal Sistema Informativo dei Servizi Minorili (SISM) e sono riferiti alla situazione alla data del 15 luglio 2021; l'elaborazione è stata effettuata in data 20 luglio 2021.

Tabella 26 – Ingressi negli Istituti penali per i minorenni secondo la provenienza e il sesso. Anno 2021- fino al 15 luglio.

Paesi di provenienza	Sesso		Totale
	maschi	femmine	
Italia	227	8	235
Altri Paesi dell'Unione Europea	33	11	44
di cui: Croazia	3	1	4
Romania	28	10	38
Altri Paesi europei	22	14	36
di cui: Bosnia-Erzegovina	3	10	13
Moldova	4	2	6
Federazione Russa	4	0	4
Serbia	5	2	7
Africa	88	0	88
di cui: Algeria	3	0	3
Egitto	13	0	13
Gambia	3	0	3
Marocco	36	0	36
Senegal	5	0	5
Tunisia	24	0	24
America	7	1	8
di cui: Brasile	2	1	3
Asia	5	0	5
Totale	382	34	416

La tabella riporta il dettaglio dei Paesi per i quali il numero di minori è risultato pari o superiore a 3.

I dati sono acquisiti dal Sistema Informativo dei Servizi Minorili (SISM) e sono riferiti alla situazione alla data del 15 luglio 2021; l'elaborazione è stata effettuata in data 20 luglio 2021.

Tabella 27 – Delitti a carico dei minorenni e giovani adulti entrati negli Istituti penali per i minorenni secondo la categoria. Anno 2021- fino al 15 luglio.

DELITTI	Italiani			Stranieri			Totale		
	m	f	mf	m	f	mf	m	f	mf
Contro la persona	105	3	108	50	1	51	155	4	159
di cui: Omicidio volontario consumato	3	0	3	1	0	1	4	0	4
Omicidio volontario tentato	17	1	18	3	0	3	20	1	21
Percosse	2	0	2	1	0	1	3	0	3
Lesioni personali volontarie	49	1	50	28	1	29	77	2	79
Sequestro di persona	4	1	5	4	0	4	8	1	9
Violenze sessuali	11	0	11	5	0	5	16	0	16
Violenze privata	2	0	2	2	0	2	4	0	4
Minaccia	12	0	12	1	0	1	13	0	13
Atti persecutori (stalking)	3	0	3	5	0	5	8	0	8
Contro la famiglia, la moralità pubblica, il buon costume	19	0	19	11	2	13	30	2	32
di cui: Maltrattamenti in famiglia	18	0	18	9	2	11	27	2	29
Contro il patrimonio	281	4	285	151	31	182	432	35	467
di cui: Furto	92	2	94	40	23	63	132	25	157
Rapina	112	2	114	90	6	96	202	8	210
Estorsione	35	0	35	11	2	13	46	2	48
Danni	13	0	13	2	0	2	15	0	15
Ricettazione	28	0	28	8	0	8	36	0	36
Contro l'incolumità pubblica	111	2	113	22	0	22	133	2	135
di cui: Stupefacenti	108	2	110	22	0	22	130	2	132
Contro la fede pubblica	4	0	4	6	1	7	10	1	11
di cui: Falsità in atti e persone	4	0	4	6	1	7	10	1	11
Contro Stato, altre istituzioni, ordine pubblico	31	1	32	29	1	30	60	2	62
di cui: Violenza, resistenza, oltraggio	28	1	29	21	1	22	49	2	51
Altri contro l'ordine pubblico	3	0	3	8	0	8	11	0	11
Altri delitti	18	0	18	4	0	4	22	0	22
di cui: Armi	18	0	18	2	0	2	20	0	20
Totale DELITTI	569	10	579	273	36	309	842	46	888

La tabella riporta il dettaglio dei delitti con frequenza pari o superiori a 3 o di particolare gravità.

I dati sono riferiti ai delitti per i quali i soggetti sono entrati in IPM; il numero dei delitti è superiore al numero degli ingressi in quanto un soggetto può essere entrato nella struttura per uno o più delitti.

I dati sono acquisiti dal Sistema Informativo dei Servizi Minorili (SISM) e sono riferiti alla situazione alla data del 15 luglio 2021; l'elaborazione è stata effettuata in data 20 luglio 2021.

Tabella 28 – Uscite dagli Istituti penali per i minorenni secondo il motivo, la nazionalità e il sesso.
Anno 2021- fino al 15 luglio.

Motivi di uscita	Italiani			Stranieri			Totale		
	m	f	mf	m	f	mf	m	f	mf
Da custodia cautelare									
Decorrenza termini custodia cautelare	0	1	1	0	0	0	0	1	1
Revoca della custodia cautelare	0	0	0	6	0	6	6	0	6
Remissione in libertà	10	1	11	7	4	11	17	5	22
Prescrizioni	1	0	1	0	0	0	1	0	1
Permanenza in casa	9	0	9	7	1	8	16	1	17
Collocamento in comunità (compresi fine aggravamento)	118	2	120	76	8	84	194	10	204
Sospensione del processo e messa alla prova	2	0	2	4	1	5	6	1	7
Provvedimento del giudice a seguito di udienza	0	0	0	2	0	2	2	0	2
Da espiazione pena									
Espiazione della pena	11	0	11	9	1	10	20	1	21
Differimento esecuzione pena	0	0	0	0	10	10	0	10	10
Sospensione condizionale della pena	0	0	0	0	2	2	0	2	2
Concessione liberazione anticipata	0	0	0	1	0	1	1	0	1
Affidamento in prova al servizio sociale	13	0	13	9	1	10	22	1	23
Detenzione domiciliare	20	0	20	7	2	9	27	2	29
Concessione Legge 199/2010	3	0	3	1	0	1	4	0	4
Trasferimenti a strutture per adulti									
A strutture per adulti	12	0	12	16	0	16	28	0	28
Totale	199	4	203	145	30	175	344	34	378

I dati sono acquisiti dal Sistema Informativo dei Servizi Minorili (SISM) e sono riferiti alla situazione alla data del 15 luglio 2021; l'elaborazione è stata effettuata in data 20 luglio 2021.

Tabella 29 – Ingressi negli Istituti penali per i minorenni negli anni dal 2007 al 2020, secondo la nazionalità e il sesso.

Anni	Italiani			Stranieri			Totale		
	m	f	mf	m	f	mf	m	f	mf
2007	609	36	645	536	156	692	1.145	192	1.337
2008	657	37	694	524	129	653	1.181	166	1.347
2009	666	33	699	414	109	523	1.080	142	1.222
2010	689	24	713	355	104	459	1.044	128	1.172
2011	714	21	735	409	102	511	1.123	123	1.246
2012	649	18	667	466	119	585	1.115	137	1.252
2013	634	19	653	422	126	548	1.056	145	1.201
2014	509	14	523	357	112	469	866	126	992
2015	480	26	506	425	137	562	905	163	1.068
2016	549	25	574	458	109	567	1.007	134	1.141
2017	520	31	551	419	87	506	939	118	1.057
2018	609	27	636	384	112	496	993	139	1.132
2019	578	21	599	344	85	429	922	106	1.028
2020	337	18	355	310	48	358	647	66	713

Grafico 7 – Ingressi negli Istituti penali per i minorenni negli anni dal 2007 al 2020, secondo la nazionalità.



Tabella 30 – Presenza media giornaliera negli Istituti penali per i minorenni nel periodo dal 2007 al 2020, secondo la nazionalità e il sesso.

Anni	Italiani			Stranieri			Totale		
	m	f	mf	m	f	mf	m	f	mf
2007	199	6	205	182	36	218	380	42	422
2008	244	13	257	179	33	212	422	46	468
2009	290	6	296	179	28	207	469	34	503
2010	300	8	308	138	28	165	438	36	474
2011	319	6	325	140	21	161	459	27	486
2012	304	4	308	170	30	200	474	34	508
2013	263	5	268	155	29	184	418	34	452
2014	220	5	225	122	18	140	342	23	365
2015	233	7	240	167	29	196	400	36	436
2016	253	11	264	176	33	209	429	44	473
2017	253	9	262	175	27	202	428	36	464
2018	252	9	261	180	27	207	432	36	468
2019	214	9	222	166	22	188	379	31	410
2020	169	7	176	136	8	144	305	15	320

Grafico 8 – Presenza media giornaliera negli Istituti penali per i minorenni nel periodo dal 2007 al 2020, secondo la nazionalità.

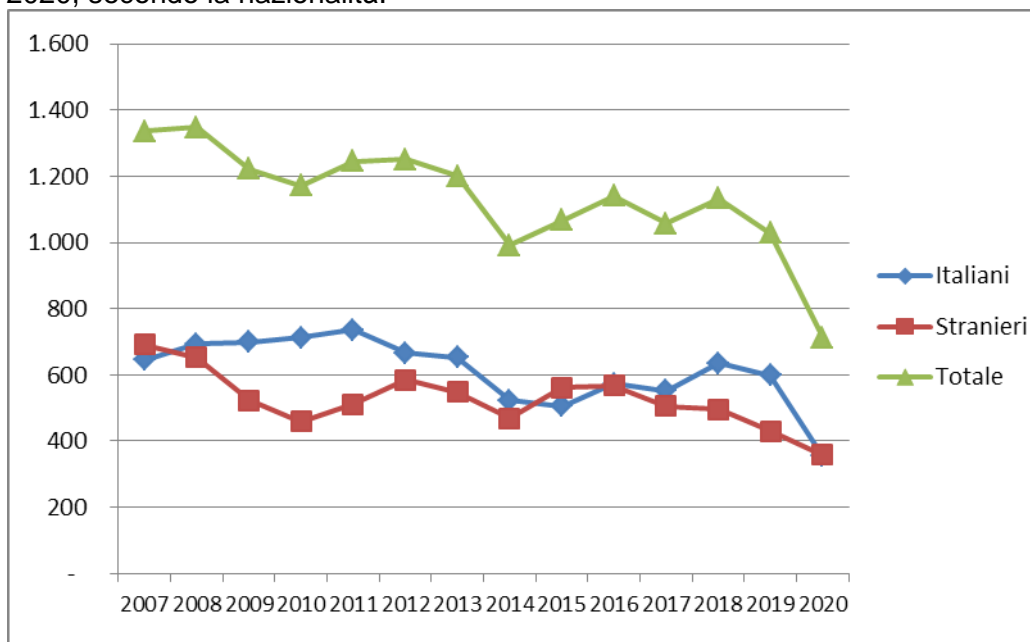
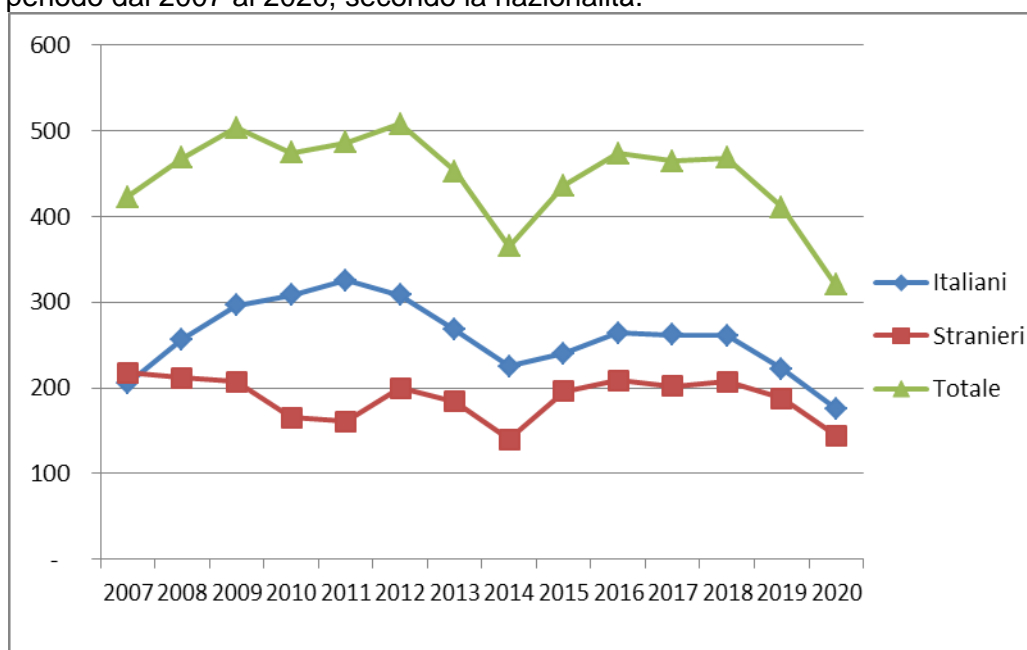

CENTRI DIURNI POLIFUNZIONALI

Situazione alla data del 15 luglio 2021

Tabella 31 – Minorenni e giovani adulti dell'area penale frequentanti i Centri diurni polifunzionali alla data del 15 luglio 2021, secondo la sede, la nazionalità e il sesso.

CENTRI DIURNI POLIFUNZIONALI	Italiani			Stranieri			Totale		
	m	f	mf	m	f	mf	m	f	mf
Nisida (NA)	16	0	16	1	0	1	17	0	17
Santa Maria Capua Vetere (CE)	33	1	34	4	0	4	37	1	38
Lecce	14	1	15	2	0	2	16	1	17
Palermo	24	3	27	2	0	2	26	3	29
Caltanissetta	14	4	18	1	0	1	15	4	19
Sassari	9	2	11	0	0	0	9	2	11
Totale	110	11	121	10	0	10	120	11	131

Tabella 32 – Minorenni e giovani adulti dell'area penale frequentanti i Centri diurni polifunzionali alla data del 15 luglio 2021, secondo l'età, la nazionalità e il sesso.

Età	Italiani			Stranieri			Totale		
	m	f	mf	m	f	mf	m	f	mf
meno di 14 anni	1	0	1	0	0	0	1	0	1
14 anni	0	0	0	0	0	0	0	0	0
15 anni	4	2	6	0	0	0	4	2	6
16 anni	12	2	14	3	0	3	15	2	17
17 anni	25	2	27	3	0	3	28	2	30
giovani adulti	68	5	73	4	0	4	72	5	77
Totale	110	11	121	10	0	10	120	11	131

Tabella 33 – Minorenni e giovani adulti dell'area penale frequentanti i Centri diurni polifunzionali alla data del 15 luglio 2021, secondo la provenienza e il sesso.

Paesi di provenienza	Sesso		Totale
	maschi	femmine	
Italia	110	11	121
Altri Paesi dell'Unione Europea	2	0	2
Altri Paesi europei	4	0	4
Africa	3	0	3
Asia	1	0	1
Totale	120	11	131

N.B.: I Centri diurni polifunzionali sono frequentati anche da giovani a rischio devianza, anche se non sottoposti a procedimento penale, NON COMPRESI NEI DATI SOPRA INDICATI.

I dati sono acquisiti dal Sistema Informativo dei Servizi Minorili (SISM) e sono riferiti alla situazione alla data del 15 luglio 2021; l'elaborazione è stata effettuata in data 20 luglio 2021.

Anno 2021, fino al 15 luglio – Dati di flusso

Tabella 34 – Minorenni e giovani adulti dell'area penale assegnati ai Centri diurni polifunzionali secondo l'età, la nazionalità e il sesso. Anno 2021- fino al 15 luglio. Dati di flusso.

CENTRI DIURNI POLIFUNZIONALI	Italiani			Stranieri			Totale		
	m	f	mf	m	f	mf	m	f	mf
Nisida (NA)	16	0	16	1	0	1	17	0	17
Santa Maria Capua Vetere (CE)	59	2	61	6	0	6	65	2	67
Lecce	19	2	21	3	0	3	22	2	24
Palermo	40	5	45	3	0	3	43	5	48
Caltanissetta	25	4	29	1	0	1	26	4	30
Sassari	28	5	33	0	0	0	28	5	33
Totale	187	18	205	14	0	14	201	18	219

Tabella 35 – Minorenni e giovani adulti dell'area penale assegnati ai Centri diurni polifunzionali secondo l'età, la nazionalità e il sesso. Anno 2021- fino al 15 luglio. Dati di flusso.

Età	Italiani			Stranieri			Totale		
	m	f	mf	m	f	mf	m	f	mf
meno di 14 anni	1	0	1	0	0	0	1	0	1
14 anni	2	0	2	0	0	0	2	0	2
15 anni	5	3	8	0	0	0	5	3	8
16 anni	23	3	26	6	0	6	29	3	32
17 anni	53	2	55	5	0	5	58	2	60
giovani adulti	103	10	113	3	0	3	106	10	116
Totale	187	18	205	14	0	14	201	18	219

Tabella 36 – Minorenni e giovani adulti dell'area penale assegnati ai Centri diurni polifunzionali secondo la provenienza e il sesso. Anno 2021- fino al 15 luglio. Dati di flusso.

Paesi di provenienza	Sesso		Totale
	maschi	femmine	
Italia	187	18	205
Altri Paesi dell'Unione Europea	4	0	4
Altri Paesi europei	5	0	5
Africa	3	0	3
Asia	2	0	2
Totale	201	18	219

N.B.: I Centri diurni polifunzionali sono frequentati anche da giovani a rischio devianza, anche se non sottoposti a procedimento penale, NON COMPRESI NEI DATI SOPRA INDICATI.

I dati sono acquisiti dal Sistema Informativo dei Servizi Minorili (SISM) e sono riferiti alla situazione alla data del 15 luglio 2021; l'elaborazione è stata effettuata in data 20 luglio 2021.