

Minorenni e giovani adulti in carico ai Servizi minorili

Analisi statistica dei dati

- ***Dati riferiti alla data del 15 giugno 2023***
- ***Dati di flusso dell'anno 2023, fino al 15 giugno***

**ELABORAZIONE SU DATI DEL SISTEMA INFORMATIVO DEI SERVIZI MINORILI
RIFERITI ALLA DATA DEL 15 GIUGNO 2023
EFFETTUATA IN DATA 19 GIUGNO 2023**

Dipartimento per la Giustizia minorile e di comunità
Ufficio I del Capo Dipartimento
Sezione Statistica
Via Damiano Chiesa, 24 00136 - Roma
Tel. 06/68188268 - 274 - 279 - 297
E-mail: *statistiche.dgmc@giustizia.it*

*(http://www.centrostudinisida.it/Statistica/statistiche_minori.html
https://www.giustizia.it/giustizia/it/mg_1_14.page?selectedNode=0_6)*

Premessa

La presente analisi statistica è stata pensata per fornire un quadro sintetico e aggiornato dei minorenni e giovani adulti (fino ai venticinque anni) che per provvedimenti di natura penale sono presenti nei servizi minorili residenziali o in carico ai servizi sociali per i minorenni.

Gli *Uffici di Servizio Sociale per i minorenni* (USSM) intervengono in ogni stato e grado del procedimento penale, dal momento in cui, a seguito di denuncia, il minore entra nel circuito penale fino alla conclusione del suo percorso giudiziario; l'intervento a favore del minore viene avviato, su segnalazione dell'Autorità Giudiziaria, con la raccolta degli elementi conoscitivi per l'accertamento della personalità e per l'elaborazione dell'inchiesta sociale di base e prosegue con la formulazione del progetto educativo e con l'attuazione dei provvedimenti disposti dal giudice.

I Servizi minorili residenziali sono:

- *i Centri di prima accoglienza* (CPA), che accolgono temporaneamente i minorenni fermati, accompagnati o arrestati in flagranza di reato dalle forze dell'ordine su disposizione del Procuratore della Repubblica per i minorenni; il minore permane nel Centro di prima accoglienza fino all'udienza di convalida, per un tempo massimo di novantasei ore; nel corso dell'udienza di convalida il giudice (GIP) valuta se esistono elementi sufficienti per convalidare l'arresto o il fermo e decide sull'eventuale applicazione di una delle quattro possibili misure cautelari previste per i minorenni (prescrizioni, permanenza in casa, collocamento in comunità, custodia cautelare);
- *le Comunità*, ministeriali e del privato sociale, che hanno dimensioni strutturali e organizzative connotate da una forte apertura all'ambiente esterno, in cui sono collocati i minori sottoposti alla misura cautelare prevista dall'art.22 del D.P.R.448/88 (collocamento in comunità); l'ingresso in comunità può essere disposto anche nell'ambito di un provvedimento di messa alla prova o di concessione di una misura alternativa alla detenzione o di applicazione delle misure di sicurezza; alcune Comunità sono annesse ai Centri di prima accoglienza;
- *gli Istituti penali per i minorenni* (IPM), in cui sono eseguite la misura della custodia cautelare e la pena detentiva; gli IPM sono concepiti strutturalmente in modo da fornire risposte adeguate alla particolarità della giovane utenza ed alle esigenze connesse all'esecuzione dei provvedimenti dell'Autorità Giudiziaria; l'attività trattamentale è svolta da un'équipe multidisciplinare, in cui è presente un operatore socio-educativo di riferimento stabile appartenente all'Amministrazione; le attività formative, professionali, culturali e di animazione sono effettuate in collaborazione con operatori di altri Enti e avvalendosi di associazioni del privato sociale e del volontariato; negli IPM è presente personale del Corpo di Polizia Penitenziaria adeguatamente formato al rapporto con l'adolescenza.

L'Amministrazione gestisce, inoltre i *Centri diurni polifunzionali* (CDP), Servizi minorili non residenziali per l'accoglienza diurna di minori e giovani adulti dell'area penale o in situazioni di disagio sociale e a rischio di devianza, anche se non sottoposti a procedimento penale, non censiti nella presente rilevazione.

I CDP offrono attività educative, di studio, di formazione-lavoro, nonché ludico-ricreative e sportive.

La maggior parte dei minori autori di reato in carico agli USSM è sottoposta a misure da eseguire in area penale esterna; la detenzione, infatti, assume per i minori di età carattere di residualità, per lasciare spazio a percorsi sanzionatori alternativi.

Negli ultimi anni si sta assistendo ad una sempre maggiore applicazione del collocamento in comunità, non solo quale misura cautelare, ma anche nell'ambito di altri provvedimenti giudiziari, per la sua capacità di contemperare le esigenze educative con quelle contenitive di controllo.

L'utenza dei Servizi minorili è prevalentemente maschile; le ragazze sono soprattutto di nazionalità straniera e provengono dai Paesi dell'area dell'ex Jugoslavia e dalla Romania.

La presenza degli stranieri è maggiormente evidente nei Servizi residenziali; i dati sulle provenienze evidenziano che negli ultimi anni alle nazionalità più ricorrenti nell'ambito della devianza, quali il Marocco, la Romania, l'Albania e i Paesi dell'ex Jugoslavia, tutt'ora prevalenti, si sono affiancate altre nazionalità, singolarmente poco rilevanti in termini numerici, ma che hanno contribuito a rendere multietnico e più complesso il quadro complessivo dell'utenza.

Con riferimento all'età, la componente dei "giovani adulti", ⁽¹⁾ costituita da ragazzi di età tra i 18 e i 24 anni compiuti, ha assunto nel tempo un'importanza crescente, soprattutto in termini di presenza negli Istituti penali per i minorenni.

La criminalità minorile è connotata dalla prevalenza dei reati contro il patrimonio e, in particolare, dei reati di furto e rapina. Frequenti sono anche le violazioni delle disposizioni in materia di sostanze stupefacenti, mentre tra i reati contro la persona prevalgono le lesioni personali volontarie.

(1) Le misure cautelari, le misure penali di comunità, le altre misure alternative, le sanzioni sostitutive, le pene detentive e le misure di sicurezza si eseguono secondo le norme e con le modalità previste per i minorenni anche nei confronti di coloro che nel corso dell'esecuzione abbiano compiuto il diciottesimo ma non il venticinquesimo anno di età, sempre che, non ricorrano particolari ragioni di sicurezza valutate dal giudice competente, tenuto conto altresì delle finalità rieducative ovvero quando le predette finalità non risultano in alcun modo perseguibili a causa della mancata adesione al trattamento in atto. L'esecuzione rimane affidata al personale dei servizi minorili. Queste disposizioni si applicano anche quando l'esecuzione ha inizio dopo il compimento del diciottesimo anno di età, (art. 24 D.Lgs. 28 luglio 1989, n. 272, come modificato dall'art.5, comma 1, D.L. 26 giugno 2014, n. 92, convertito, con modificazioni, dalla L. 11 agosto 2014, n 117, e, successivamente, dall'art. 9, comma 1, D.Lgs. 2 ottobre 2018, n. 121).

Minorenni e giovani adulti in carico ai Servizi della Giustizia Minorile

Dati di riepilogo - Situazione al 15 giugno 2023

Servizi minorili	Sesso		Totale
	maschi	femmine	

Presenti nei Servizi residenziali

Centri di prima accoglienza	9	0	9
Istituti penali per i minorenni	396	10	406
Comunità ministeriali	22	0	22
Comunità private	876	52	928
Totale presenti alla data considerata	1.303	62	1.365

In carico agli Uffici di servizio sociale per i minorenni ⁽¹⁾

In messa alla prova	2.915	190	3.105
<i>In casa</i>	<i>2.458</i>	<i>163</i>	<i>2.621</i>
<i>In comunità</i>	<i>457</i>	<i>27</i>	<i>484</i>
In misura penale di comunità/ alternativa alla detenzione, sostitutiva, di sicurezza, cautelare delle prescrizioni e della permanenza in casa	388	10	398
<i>In casa</i>	<i>329</i>	<i>10</i>	<i>339</i>
<i>In comunità</i>	<i>59</i>	<i>0</i>	<i>59</i>
In Comunità, per misura diversa dalle precedenti	345	20	365
Negli Istituti penali per i minorenni	367	7	374
Nei Centri di prima accoglienza	1	0	1
Per indagini sociali e progetti trattamentali ⁽²⁾	1.500	169	1.669
In altra situazione ⁽³⁾	7.585	900	8.485
Totale soggetti in carico alla data considerata	13.101	1.296	14.397

Frequentanti i Centri diurni polifunzionali

N. minori frequentanti alla data considerata	159	5	164
---	------------	----------	------------

Note:

(1) I dati riguardano i minorenni e giovani adulti in carico agli USSM per l'esecuzione di un provvedimento e/o per indagini sociali e progetti trattamentali.

Sono compresi i soggetti presenti nei Servizi residenziali che sono anche in carico agli USSM.

(2) Sono i soggetti in carico solo per indagini e progetti; sono esclusi coloro che sono in carico anche per provvedimenti in esecuzione in area penale esterna o interna, già considerati nelle precedenti voci della tabella.

(3) I dati sono riferiti ai soggetti in carico agli Uffici di servizio sociale per i minorenni per i quali si è conclusa l'esecuzione di una misura o è stata già evasa una richiesta dell'Autorità Giudiziaria, che sono in attesa di un'udienza.

I dati sono acquisiti dal Sistema Informativo dei Servizi Minorili (SISM) e sono riferiti alla situazione alla data del 15 giugno 2023; l'elaborazione è stata effettuata in data 19 giugno 2023.

UFFICI DI SERVIZIO SOCIALE PER I MINORENNI

DATI DI FLUSSO

Tabella 1 – Minorenni e giovani adulti in carico agli Uffici di servizio sociale per i minorenni, secondo il periodo di presa in carico, la nazionalità e il sesso. Anno 2023 - fino al 15 giugno.

Periodo di presa in carico	Italiani			Stranieri			Totale		
	m	f	mf	m	f	mf	m	f	mf
Presi in carico per la prima volta nel 2023	2.581	325	2.906	668	51	719	3.249	376	3.625
Già precedentemente in carico	9.862	1.027	10.889	2.908	287	3.195	12.770	1.314	14.084
Totale	12.443	1.352	13.795	3.576	338	3.914	16.019	1.690	17.709

Tabella 2a - Minorenni e giovani adulti in carico agli Uffici di servizio sociale per i minorenni, secondo l'età alla prima presa in carico, la nazionalità e il sesso. Anno 2023 - fino al 15 giugno.

Età alla prima presa in carico	Italiani			Stranieri			Totale		
	m	f	mf	m	f	mf	m	f	mf
meno di 14 anni	104	21	125	24	7	31	128	28	156
14 anni	820	87	907	227	46	273	1.047	133	1.180
15 anni	2.056	267	2.323	556	60	616	2.612	327	2.939
16 anni	2.940	339	3.279	809	77	886	3.749	416	4.165
17 anni	3.166	294	3.460	1.004	71	1.075	4.170	365	4.535
giovani adulti	3.357	344	3.701	956	77	1.033	4.313	421	4.734
Totale	12.443	1.352	13.795	3.576	338	3.914	16.019	1.690	17.709

Tabella 2b - Minorenni e giovani adulti in carico agli Uffici di servizio sociale per i minorenni, secondo l'età nel periodo considerato, la nazionalità e il sesso. Anno 2023 - fino al 15 giugno.

Età nel periodo considerato	Italiani			Stranieri			Totale		
	m	f	mf	m	f	mf	m	f	mf
meno di 14 anni	59	11	70	9	4	13	68	15	83
14 anni	221	42	263	42	2	44	263	44	307
15 anni	791	149	940	222	25	247	1.013	174	1.187
16 anni	1.621	225	1.846	407	41	448	2.028	266	2.294
17 anni	2.397	259	2.656	673	64	737	3.070	323	3.393
giovani adulti	7.354	666	8.020	2.223	202	2.425	9.577	868	10.445
Totale	12.443	1.352	13.795	3.576	338	3.914	16.019	1.690	17.709

L'età è calcolata all'inizio dell'anno per i soggetti in carico da periodi precedenti, alla presa in carico per i nuovi soggetti.

I dati sono acquisiti dal Sistema Informativo dei Servizi Minorili (SISM) e sono riferiti alla situazione alla data del 15 giugno 2023; l'elaborazione è stata effettuata in data 19 giugno 2023.

Tabella 3 - Minorenni e giovani adulti in carico agli Uffici di servizio sociale per i minorenni, secondo la provenienza e il sesso. Anno 2023 - fino al 15 giugno.

Paesi di provenienza	Sesso		Totale
	maschi	femmine	
Italia	12.443	1.352	13.795
Altri Paesi dell'Unione Europea	575	139	714
di cui: Romania	440	98	538
Altri Paesi europei	688	97	785
di cui: Albania	348	16	364
Bosnia-Erzegovina	57	46	103
Kosovo	54	2	56
Moldova	59	6	65
Serbia	53	18	71
Africa	1.877	73	1.950
di cui: Algeria	68	3	71
Egitto	252	1	253
Gambia	58	0	58
Marocco	799	35	834
Senegal	106	3	109
Tunisia	394	8	402
America	185	11	196
Asia	250	18	268
di cui: Afghanistan	49	8	57
Pakistan	50	4	54
Apolidi	1	0	1
Totale	16.019	1.690	17.709

La tabella riporta il dettaglio dei Paesi per i quali il numero di minori è risultato pari o superiore a 50.

Tabella 4 - Minorenni e giovani adulti in carico agli Uffici di servizio sociale per i minorenni, secondo la sede e il periodo di presa in carico. Anno 2023 - fino al 15 giugno.

USSM	Periodo di presa in carico		Totale
	Presi in carico per la prima volta nel 2023	Già precedentemente in carico	
Ancona	194	596	790
Bari	220	1.022	1.242
Bologna	133	976	1.109
Bolzano	90	197	287
Brescia	247	882	1.129
Cagliari	109	368	477
Caltanissetta	136	518	654
Campobasso	64	193	257
Catania	225	805	1.030
Catanzaro	187	587	774
Firenze	246	661	907
Genova	137	408	545
L'Aquila	61	415	476
Lecce	144	384	528
Messina	73	338	411
Milano	128	651	779
Napoli	273	822	1.095
Palermo	246	858	1.104
Perugia	117	235	352
Potenza	60	262	322
Reggio Calabria	75	231	306
Roma	297	1.400	1.697
Salerno	73	259	332
Sassari	56	268	324
Taranto	77	183	260
Torino	119	696	815
Trento	60	227	287
Trieste	64	267	331
Venezia	140	299	439

I soggetti in carico a più USSM sono conteggiati in corrispondenza di ciascuno di essi; la somma dei dati delle diverse sedi USSM è superiore al numero effettivo dei soggetti in carico nel periodo in esame e, per questo motivo, non è riportata in tabella.

I dati sono acquisiti dal Sistema Informativo dei Servizi Minorili (SISM) e sono riferiti alla situazione alla data del 15 giugno 2023; l'elaborazione è stata effettuata in data 19 giugno 2023.

Tabella 5 – Reati dei minorenni e giovani adulti in carico agli Uffici di servizio sociale per i minorenni, secondo la categoria. Anno 2023 - fino al 15 giugno.

REATI	Italiani			Stranieri			Totale		
	m	f	mf	m	f	mf	m	f	mf
DELITTI									
Contro la persona	10.727	1.097	11.824	3.432	197	3.629	14.159	1.294	15.453
di cui: Omicidio volontario consumato	60	6	66	30	0	30	90	6	96
Omicidio volontario tentato	177	9	186	47	0	47	224	9	233
Percosse	460	95	555	180	21	201	640	116	756
Lesioni personali volontarie	4.678	441	5.119	1.628	100	1.728	6.306	541	6.847
Lesioni personali colpose	100	16	116	4	0	4	104	16	120
Rissa	619	46	665	232	15	247	851	61	912
Sfruttamento pornografia minorile	403	13	416	42	0	42	445	13	458
Detenzione di materiale pornografico coinvolgente minori	177	13	190	18	0	18	195	13	208
Violenze sessuali	680	16	696	266	6	272	946	22	968
Sequestro di persona	84	5	89	65	1	66	149	6	155
Violenza privata	92	2	94	6	0	6	98	2	100
Violenza privata	581	50	631	201	7	208	782	57	839
Minaccia	1.488	215	1.703	459	32	491	1.947	247	2.194
Atti persecutori (stalking)	578	77	655	148	6	154	726	83	809
Violazione di domicilio	130	27	157	40	3	43	170	30	200
Diffamazione	84	40	124	20	2	22	104	42	146
Contro famiglia, moralità pubblica, buon costume	532	47	579	111	5	116	643	52	695
di cui: Maltrattamenti in famiglia	490	44	534	90	4	94	580	48	628
Contro il patrimonio	12.609	842	13.451	6.859	810	7.669	19.468	1.652	21.120
di cui: Furto	5.099	443	5.542	2.830	641	3.471	7.929	1.084	9.013
Rapina	3.249	130	3.379	2.425	98	2.523	5.674	228	5.902
Estorsione	735	32	767	292	15	307	1.027	47	1.074
Danni	1.886	158	2.044	673	28	701	2.559	186	2.745
Truffa	107	19	126	37	1	38	144	20	164
Ricettazione	1.427	41	1.468	569	27	596	1.996	68	2.064
Contro l'incolumità pubblica	3.984	147	4.131	940	14	954	4.924	161	5.085
di cui: Stupefacenti	3.655	141	3.796	823	8	831	4.478	149	4.627
Incendio	104	0	104	36	2	38	140	2	142
Danneggiamento seguito da incendio	169	6	175	70	4	74	239	10	249
Contro la fede pubblica	540	100	640	251	57	308	791	157	948
di cui: Falsità in atti e persone	483	94	577	237	57	294	720	151	871
Contro Stato, altre istituzioni, ordine pubblico	2.614	190	2.804	1.092	62	1.154	3.706	252	3.958
di cui: Violenza, resistenza a P.U.	2.238	127	2.365	948	51	999	3.186	178	3.364
Altri delitti	645	45	690	100	4	104	745	49	794
di cui: Armi	439	18	457	21	0	21	460	18	478
Codice della strada	64	4	68	6	0	6	70	4	74
Totale DELITTI	31.651	2.468	34.119	12.785	1.149	13.934	44.436	3.617	48.053
CONTRAVVENZIONI	2.506	145	2.651	865	43	908	3.371	188	3.559
di cui: Ordine pubblico e tranquillità pubblica	502	64	566	145	8	153	647	72	719
Incolumità pubblica	174	7	181	36	0	36	210	7	217
Prevenzione di talune specie di reati	77	4	81	20	15	35	97	19	116
Armi	1.564	63	1.627	640	19	659	2.204	82	2.286
Codice della strada	165	7	172	10	0	10	175	7	182
SANZIONI AMMINISTRATIVE	332	3	335	54	1	55	386	4	390
di cui: Codice della strada	315	2	317	48	0	48	363	2	365
TOTALE COMPLESSIVO	34.489	2.616	37.105	13.704	1.193	14.897	48.193	3.809	52.002

I dati sono riferiti ai reati dei procedimenti penali a carico dei minori nel periodo in esame; il numero dei reati è superiore al numero dei minori in quanto un minore può avere a carico uno o più reati.

La tabella riporta il dettaglio delle tipologie di reato con frequenza pari o superiore a 100 o di particolare interesse.

I dati sono acquisiti dal Sistema Informativo dei Servizi Minorili (SISM) e sono riferiti alla situazione alla data del 15 giugno 2023; l'elaborazione è stata effettuata in data 19 giugno 2023.

Tabella 6 – Minorenni e giovani adulti in carico agli Uffici di servizio sociale per i minorenni negli anni dal 2007 al 2022 secondo la nazionalità e il sesso.

Anni	Italiani			Stranieri			Totale		
	m	f	mf	m	f	mf	m	f	mf
2007	10.689	1.083	11.772	2.516	456	2.972	13.205	1.539	14.744
2008	13.015	1.382	14.397	2.944	473	3.417	15.959	1.855	17.814
2009	14.023	1.457	15.480	2.981	424	3.405	17.004	1.881	18.885
2010	14.335	1.337	15.672	2.387	304	2.691	16.722	1.641	18.363
2011	15.260	1.624	16.884	2.870	403	3.273	18.130	2.027	20.157
2012	14.885	1.745	16.630	3.322	455	3.777	18.207	2.200	20.407
2013	14.509	1.713	16.222	3.469	522	3.991	17.978	2.235	20.213
2014	14.192	1.748	15.940	3.661	594	4.255	17.853	2.342	20.195
2015	14.136	1.777	15.913	3.937	688	4.625	18.073	2.465	20.538
2016	14.492	1.871	16.363	4.691	794	5.485	19.183	2.665	21.848
2017	13.533	1.680	15.213	4.559	694	5.253	18.092	2.374	20.466
2018	14.091	1.692	15.783	4.859	663	5.522	18.950	2.355	21.305
2019	14.027	1.689	15.716	4.678	569	5.247	18.705	2.258	20.963
2020	13.162	1.509	14.671	3.893	455	4.348	17.055	1.964	19.019
2021	14.567	1.630	16.197	4.147	453	4.600	18.714	2.083	20.797
2022	15.137	1.677	16.814	4.276	461	4.737	19.413	2.138	21.551

Grafico 1 – Minorenni e giovani adulti in carico agli Uffici di servizio sociale per i minorenni negli anni dal 2007 al 2022 secondo la nazionalità.



Grafico 2 – Minorenni e giovani adulti in carico agli Uffici di servizio sociale per i minorenni negli anni dal 2007 al 2022 secondo il periodo di presa in carico.



Grafico 3 – Minorenni e giovani adulti in carico agli Uffici di servizio sociale per i minorenni nell'anno 2022 secondo il periodo di presa in carico.

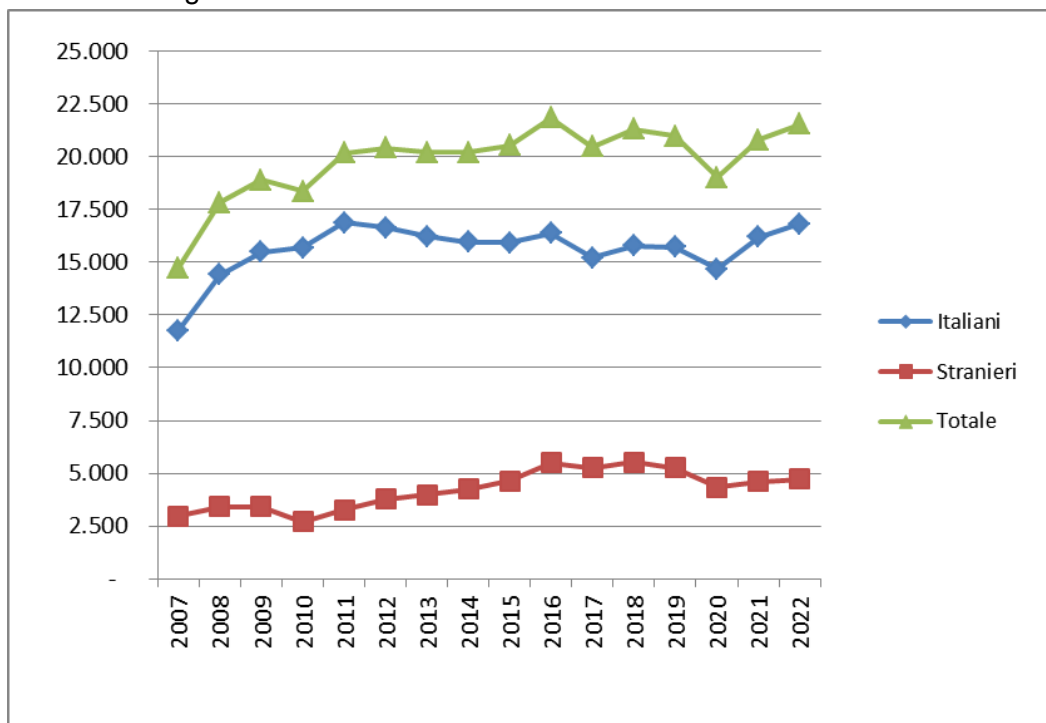

CENTRI DI PRIMA ACCOGLIENZA

Tabella 7 – Ingressi e presenze nei Centri di prima accoglienza nell'anno 2023, per sede di CPA. Situazione al 15 giugno.

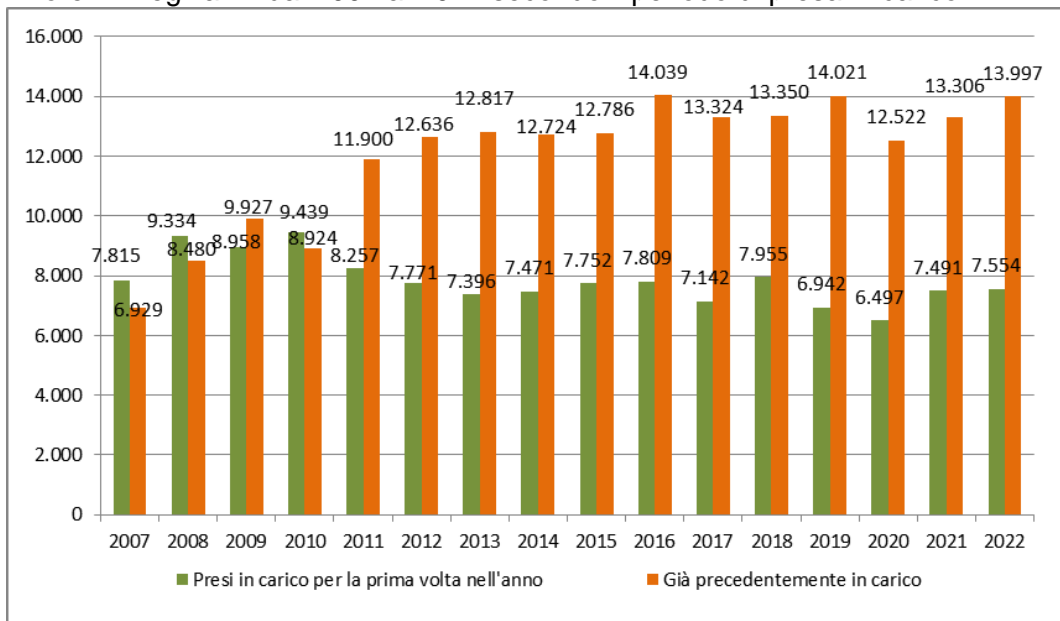
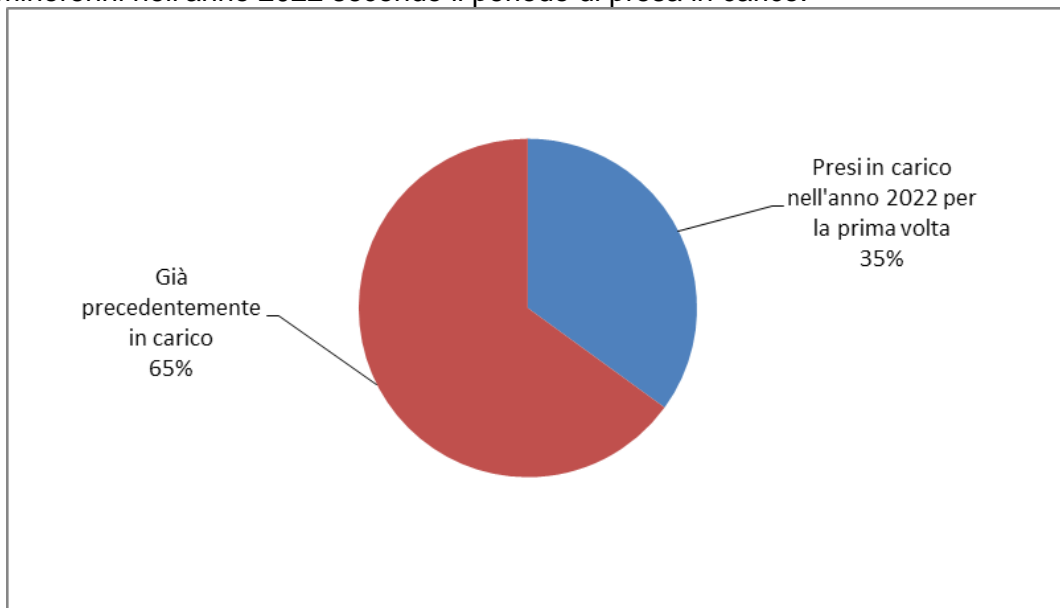
CPA	Ingressi stabili (compresi trasferimenti tra CPA)	Presenza media giornaliera	Presenti al 15 giugno 2023
Torino	52	1,2	1
Genova	27	0,6	2
Milano	65	1,4	2
Treviso	13	0,3	1
Bologna	30	0,6	1
Firenze	14	0,3	0
Roma	75	1,5	2
Ancona	3	0,1	0
L'Aquila	2	0,0	0
Napoli (*)	20	0,4	0
Nisida (NA) (*)	1	0,0	0
Salerno	6	0,1	0
Bari	8	0,2	0
Lecce	3	0,1	0
Catanzaro	5	0,1	0
Potenza	0	0,0	0
Palermo	6	0,1	0
Messina	0	0,0	0
Caltanissetta	1	0,0	0
Catania	31	0,6	0
Quartucciu (CA)	4	0,1	0
Sassari	1	0,0	0
Totale	367	7,7	9

(*) Napoli = maschile; Nisida (NA) = femminile.

CPA Milano: attività sospesa dal 26.3.2021 al 5.3.2023; durante il periodo di sospensione l'utenza maschile è stata accolta dal CPA di Torino, l'utenza femminile è tuttora accolta dal CPA DI Bologna.

I dati sono acquisiti dal Sistema Informativo dei Servizi Minorili (SISM) e sono riferiti alla situazione alla data del 15 giugno 2023; l'elaborazione è stata effettuata in data 19 giugno 2023.

Tabella 8 – Ingressi nei Centri di prima accoglienza secondo l'età, la nazionalità e il sesso. Anno 2023 - fino al 15 giugno.

Età	Italiani			Stranieri			Totale		
	m	f	mf	m	f	mf	m	f	mf
meno di 14 anni	0	0	0	0	0	0	0	0	0
14 anni	17	0	17	12	3	15	29	3	32
15 anni	39	1	40	29	1	30	68	2	70
16 anni	60	2	62	44	4	48	104	6	110
17 anni	81	6	87	61	2	63	142	8	150
18 anni e oltre	0	0	0	3	0	3	3	0	3
Totale	197	9	206	149	10	159	346	19	365

Tabella 9 - Ingressi nei Centri di prima accoglienza secondo la provenienza e il sesso. Anno 2023 - fino al 15 giugno.

Paesi di provenienza	Sesso		Totale
	maschi	femmine	
Italia	197	9	206
Altri Paesi dell'Unione Europea	7	2	9
di cui: Romania	6	1	7
Altri Paesi europei	19	4	23
di cui: Albania	9	0	9
Bosnia-Erzegovina	6	2	8
Africa	112	2	114
di cui: Algeria	12	1	13
Egitto	26	0	26
Marocco	28	1	29
Senegal	5	0	5
Tunisia	40	0	40
America	6	1	7
di cui: Perù	2	1	3
Asia	5	1	6
di cui: Pakistan	2	1	3
Totale	346	19	365

La tabella riporta il dettaglio dei Paesi per i quali il numero di minori è risultato pari o superiore a 3.

Tabella 10 – Delitti a carico dei minori entrati nei Centri di prima accoglienza secondo la categoria. Anno 2023 - fino al 15 giugno.

DELITTI	Italiani			Stranieri			Totale		
	m	f	mf	m	f	mf	m	f	mf
Contro la persona	43	2	45	28	3	31	71	5	76
di cui: Omicidio volontario consumato	2	1	3	2	0	2	4	1	5
Omicidio volontario tentato	11	1	12	4	0	4	15	1	16
Lesioni personali volontarie	28	0	28	20	3	23	48	3	51
Contro la famiglia, la moralità pubblica, il buon costume	3	0	3	0	0	0	3	0	3
di cui: Maltrattamenti in famiglia	3	0	3	0	0	0	3	0	3
Contro il patrimonio	103	3	106	154	11	165	257	14	271
di cui: Furto	22	1	23	33	4	37	55	5	60
Rapina	64	2	66	113	6	119	177	8	185
Estorsione	11	0	11	1	1	2	12	1	13
Danni	2	0	2	2	0	2	4	0	4
Ricettazione	4	0	4	4	0	4	8	0	8
Contro l'incolumità pubblica	96	3	99	24	0	24	120	3	123
di cui: Stupefacenti	96	3	99	24	0	24	120	3	123
Contro la fede pubblica	7	1	8	3	0	3	10	1	11
di cui: Falsità in atti e persone	6	1	7	3	0	3	9	1	10
Contro Stato, altre istituzioni, ordine pubblico	18	1	19	10	2	12	28	3	31
di cui: Violenza, resistenza, oltraggio	17	1	18	9	2	11	26	3	29
Altri delitti	9	0	9	4	0	4	13	0	13
di cui: Armi	9	0	9	0	0	0	9	0	9
Norme in materia di immigrazione	0	0	0	4	0	4	4	0	4
Totale DELITTI	279	10	289	223	16	239	502	26	528

La tabella riporta il dettaglio dei delitti con frequenza pari o superiori a 3.

I dati sono riferiti ai delitti per i quali i minori sono entrati in CPA; il numero dei delitti è superiore al numero degli ingressi in quanto un minore può essere entrato nella struttura per uno o più delitti.

Tabella 11 – Uscite dai Centri di prima accoglienza secondo il provvedimento di dimissione, la nazionalità e il sesso. Anno 2023 - fino al 15 giugno.

Uscite	Italiani			Stranieri			Totale		
	m	f	mf	m	f	mf	m	f	mf
Con applicazione misura cautelare									
Prescrizioni	21	1	22	10	1	11	31	2	33
Permanenza in casa	37	2	39	13	2	15	50	4	54
Collocamento in comunità	87	3	90	52	4	56	139	7	146
Custodia cautelare	40	2	42	56	1	57	96	3	99
Altre uscite									
Remissione in libertà	11	0	11	11	0	11	22	0	22
Decorrenza dei termini	0	0	0	0	0	0	0	0	0
Minore di 14 anni	0	0	0	0	0	0	0	0	0
Minore in stato gravidanza	0	0	0	0	0	0	0	0	0
Estraneità al fatto	0	0	0	0	0	0	0	0	0
Mancanza di altri presupposti	0	0	0	0	0	0	0	0	0
Maggiorenne	0	0	0	0	0	0	0	0	0
Totale	196	8	204	142	8	150	338	16	354

I dati sono acquisiti dal Sistema Informativo dei Servizi Minorili (SISM) e sono riferiti alla situazione alla data del 15 giugno 2023; l'elaborazione è stata effettuata in data 19 giugno 2023.

Tabella 12 - Ingressi nei Centri di prima accoglienza negli anni dal 2007 al 2022 secondo la nazionalità e il sesso.

Anni	Italiani			Stranieri			Totale		
	m	f	mf	m	f	mf	m	f	mf
2007	1.469	76	1.545	1.236	604	1.840	2.705	680	3.385
2008	1.462	85	1.547	1.021	340	1.361	2.483	425	2.908
2009	1.443	51	1.494	704	224	928	2.147	275	2.422
2010	1.355	68	1.423	616	214	830	1.971	282	2.253
2011	1.337	75	1.412	696	235	931	2.033	310	2.343
2012	1.191	65	1.256	668	269	937	1.859	334	2.193
2013	951	67	1.018	690	312	1.002	1.641	379	2.020
2014	689	38	727	565	256	821	1.254	294	1.548
2015	613	40	653	579	206	785	1.192	246	1.438
2016	658	48	706	517	158	675	1.175	206	1.381
2017	583	37	620	484	171	655	1.067	208	1.275
2018	579	39	618	318	154	472	897	193	1.090
2019	501	32	533	304	82	386	805	114	919
2020	322	20	342	213	44	257	535	64	599
2021	319	19	338	219	23	242	538	42	580
2022	363	20	383	327	35	362	690	55	745

Grafico 4 - Ingressi nei Centri di prima accoglienza negli anni dal 2007 al 2022, secondo la nazionalità.

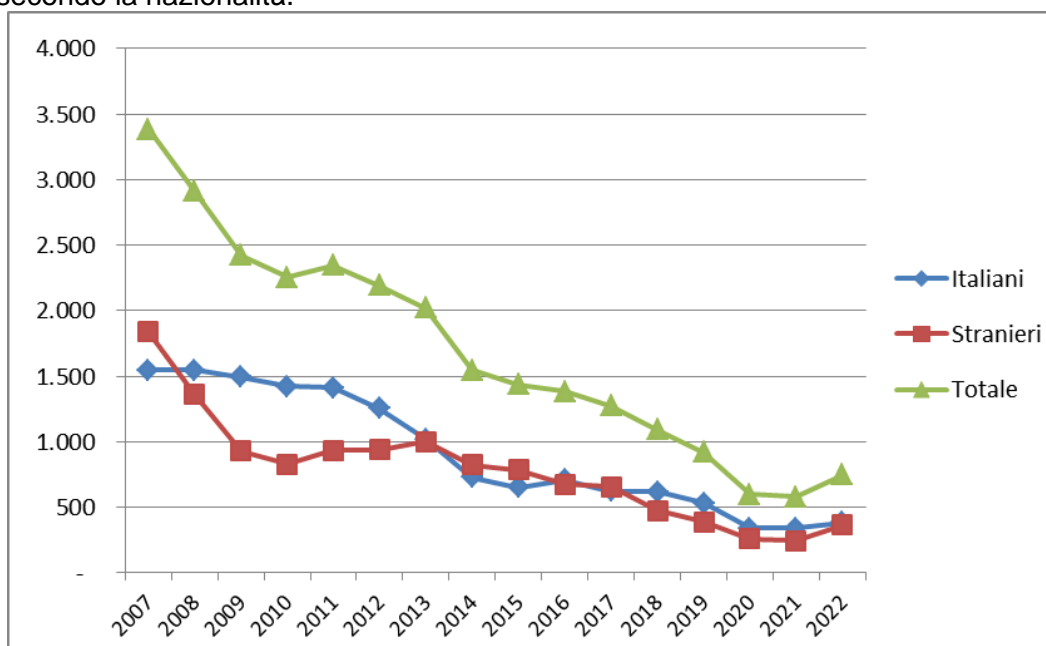

COMUNITA'

Tabella 13 - Ingressi e presenze nelle Comunità nell'anno 2023. Comunità ministeriali e private. Situazione al 15 giugno.

a. Comunità ministeriali

Comunità ministeriali	Collocamenti (compresi trasferimenti tra Comunità)	Presenza media giornaliera	Presenti al 15 giugno 2023
Bologna	24	5,7	5
Catanzaro	16	10,2	13
Reggio Calabria	2	5,7	4
Totale	42	21,6	22

b. Comunità private per regione della struttura.

Comunità private per regione	Collocamenti (compresi trasferimenti tra Comunità)	Presenza media giornaliera	Presenti al 15 giugno 2023
Piemonte	24	43,0	37
Valle D'Aosta	0	0,0	0
Liguria	13	13,1	16
Lombardia	175	198,0	200
Veneto	49	39,1	37
Trentino Alto Adige	7	4,4	5
Friuli Venezia Giulia	22	9,6	7
Emilia Romagna	58	59,7	70
Toscana	44	30,1	42
Umbria	7	9,2	7
Marche	8	24,5	24
Lazio	68	68,6	75
Abruzzo	4	5,2	8
Molise	0	0,0	0
Campania	88	121,7	124
Puglia	57	70,0	65
Basilicata	0	1,5	1
Calabria	25	26,4	30
Sicilia	114	135,6	148
Sardegna	24	28,2	32
Totale	787	888,1	928

I dati sono acquisiti dal Sistema Informativo dei Servizi Minorili (SISM) e sono riferiti alla situazione alla data del 15 giugno 2023; l'elaborazione è stata effettuata in data 19 giugno 2023.

c. Comunità private per Centro Giustizia Minorile inviante

Comunità private per Centro Giustizia Minorile	Collocamenti (compresi trasferimenti tra Comunità)	Presenza media giornaliera	Presenti al 15 giugno 2023
Torino	55	62,7	61
Milano	200	229,6	235
Venezia	89	68,4	68
Bologna	53	67,6	75
Firenze	46	38,9	46
Roma	75	78,6	90
Napoli	83	114,0	117
Bari	45	61,1	55
Catanzaro	19	24,8	31
Cagliari	22	27,9	31
Palermo	100	114,4	119
Totale	787	888,1	928

d. Riepilogo

Comunità	Collocamenti (compresi trasferimenti tra Comunità)	Presenza media giornaliera	Presenti al 15 giugno 2023
Comunità ministeriali	42	21,6	22
Comunità private	787	888,1	928
Totale	829	909,7	950

Tabella 14 – Collocamenti in Comunità secondo il motivo, la nazionalità e il sesso. Anno 2023 - fino al 15 giugno.

Motivo	Italiani			Stranieri			Totale		
	m	f	mf	m	f	mf	m	f	mf
Per misura cautelare del collocamento in comunità	244	14	258	145	9	154	389	23	412
Da prescrizioni, per trasformazione misura	0	0	0	0	0	0	0	0	0
Da permanenza in casa, per trasformazione misura	3	0	3	0	0	0	3	0	3
Da IPM, per trasformazione misura	24	0	24	39	0	39	63	0	63
Da IPM, per fine aggravamento	56	2	58	31	1	32	87	3	90
Per misura cautelare della permanenza in casa eseguita in comunità	3	0	3	0	0	0	3	0	3
Per messa alla prova	68	8	76	39	0	39	107	8	115
Per applicazione misure penali di comunità/alternative	14	0	14	10	0	10	24	0	24
Per misura di sicurezza	9	0	9	2	0	2	11	0	11
Per libertà controllata	0	0	0	0	0	0	0	0	0
Per arresto, fermo o accompagnamento	1	0	1	4	0	4	5	0	5
Totale	422	24	446	270	10	280	692	34	726

I dati sono acquisiti dal Sistema Informativo dei Servizi Minorili (SISM) e sono riferiti alla situazione alla data del 15 giugno 2023; l'elaborazione è stata effettuata in data 19 giugno 2023.

Tabella 15 – Collocamenti in Comunità secondo l'età, la nazionalità e il sesso. Anno 2023 - fino al 15 giugno.

Età	Italiani			Stranieri			Totale		
	m	f	mf	m	f	mf	m	f	mf
meno di 14 anni	1	0	1	0	0	0	1	0	1
14 anni	27	1	28	18	1	19	45	2	47
15 anni	78	6	84	25	3	28	103	9	112
16 anni	91	5	96	59	1	60	150	6	156
17 anni	137	9	146	96	4	100	233	13	246
giovani adulti	88	3	91	72	1	73	160	4	164
Totale	422	24	446	270	10	280	692	34	726

Tabella 16 - Collocamenti in Comunità secondo la provenienza e il sesso. Anno 2023 - fino al 15 giugno.

Paesi di provenienza	Sesso		Totale
	maschi	femmine	
Italia	422	24	446
Altri Paesi dell'Unione Europea	16	4	20
di cui: Bulgaria	2	1	3
Croazia	2	1	3
Romania	7	2	9
Altri Paesi europei	34	2	36
di cui: Albania	18	0	18
Bosnia-Erzegovina	3	0	3
Macedonia	2	1	3
Moldova	4	0	4
Serbia	4	1	5
Africa	201	2	203
di cui: Algeria	9	0	9
Egitto	54	0	54
Guinea	3	0	3
Marocco	64	2	66
Senegal	7	0	7
Tunisia	62	0	62
America	9	2	11
di cui: Perù	3	1	4
Asia	10	0	10
di cui: Afghanistan	5	0	5
Totale	692	34	726

La tabella riporta il dettaglio dei Paesi per i quali il numero di minori è risultato pari o superiore a 3.

I dati sono acquisiti dal Sistema Informativo dei Servizi Minorili (SISM) e sono riferiti alla situazione alla data del 15 giugno 2023; l'elaborazione è stata effettuata in data 19 giugno 2023.

Tabella 17 – Delitti a carico dei minorenni e giovani adulti collocati in Comunità secondo la categoria. Anno 2023 - fino al 15 giugno.

DELITTI	Italiani			Stranieri			Totale		
	m	f	mf	m	f	mf	m	f	mf
Contro la persona	188	7	195	73	5	78	261	12	273
di cui: Omicidio volontario consumato	2	1	3	0	0	0	2	1	3
Omicidio volontario tentato	19	1	20	6	0	6	25	1	26
Percosse	4	2	6	3	0	3	7	2	9
Lesioni personali volontarie	99	2	101	43	5	48	142	7	149
Sfruttamento pornografia minorile	7	0	7	0	0	0	7	0	7
Violenze sessuali	13	0	13	11	0	11	24	0	24
Atti sessuali con minorenne	4	0	4	0	0	0	4	0	4
Sequestro di persona	6	0	6	2	0	2	8	0	8
Minaccia	16	1	17	3	0	3	19	1	20
Atti persecutori (stalking)	10	0	10	3	0	3	13	0	13
Violazione di domicilio	3	0	0	0	0	0	0	0	0
Contro famiglia, moralità pubblica, buon costume	38	3	41	3	1	4	41	4	45
di cui: Maltrattamenti in famiglia	38	3	41	3	1	4	41	4	45
Contro il patrimonio	327	17	344	313	14	327	640	31	671
di cui: Furto	77	4	81	66	2	68	143	6	149
Rapina	195	7	202	218	10	228	413	17	430
Estorsione	26	0	26	11	1	12	37	1	38
Danni	10	3	13	6	0	6	16	3	19
Ricettazione	16	3	19	10	1	11	26	4	30
Contro l'incolumità pubblica	125	7	132	41	0	41	166	7	173
di cui: Stupefacenti	124	7	131	39	0	39	163	7	170
Danneggiamento seguito da incendio	1	0	1	2	0	2	3	0	3
Contro la fede pubblica	11	4	15	6	1	7	17	5	22
di cui: Falsità in atti e persone	9	4	13	6	1	7	15	5	20
Contro Stato, altre istituzioni, ordine pubblico	30	7	37	20	2	22	50	9	59
di cui: Violenza, resistenza a P.U.	24	7	31	18	2	20	42	9	51
Associazione di tipo mafioso	4	0	4	0	0	0	4	0	4
Altri delitti	20	1	21	4	0	4	24	1	25
di cui: Armi	19	1	20	3	0	3	22	1	23
Totale DELITTI	739	46	785	460	23	483	1.199	69	1.268

La tabella riporta il dettaglio dei delitti con frequenza pari o superiori a 3.

I dati sono riferiti ai delitti per i quali i soggetti sono stati collocati in Comunità; il numero dei delitti è superiore al numero degli ingressi in quanto un minore può essere entrato nella struttura per uno o più delitti.

I dati sono acquisiti dal Sistema Informativo dei Servizi Minorili (SISM) e sono riferiti alla situazione alla data del 15 giugno 2023; l'elaborazione è stata effettuata in data 19 giugno 2023.

Tabella 18 – Collocamenti in Comunità negli anni dal 2007 al 2022 secondo la nazionalità e il sesso.

Anni	Italiani			Stranieri			Totale		
	m	f	mf	m	f	mf	m	f	mf
2007	1.056	46	1.102	667	127	794	1.723	173	1.896
2008	1.130	65	1.195	651	119	770	1.781	184	1.965
2009	1.160	52	1.212	542	71	613	1.702	123	1.825
2010	1.189	59	1.248	490	83	573	1.679	142	1.821
2011	1.222	75	1.297	540	89	629	1.762	164	1.926
2012	1.225	60	1.285	631	122	753	1.856	182	2.038
2013	1.119	70	1.189	594	111	705	1.713	181	1.894
2014	929	50	979	583	154	737	1.512	204	1.716
2015	864	56	920	623	145	768	1.487	201	1.688
2016	965	64	1.029	691	103	794	1.656	167	1.823
2017	1.042	68	1.110	622	105	727	1.664	173	1.837
2018	1.149	73	1.222	631	108	739	1.780	181	1.961
2019	1.184	72	1.256	583	86	669	1.767	158	1.925
2020	911	51	962	467	39	506	1.378	90	1.468
2021	954	77	1.031	494	37	531	1.448	114	1.562
2022	974	57	1.031	612	34	646	1.586	91	1.677

Grafico 5 – Collocamenti in Comunità negli anni dal 2007 al 2022, secondo la nazionalità.



Tabella 19 – Presenza media giornaliera nelle Comunità nel periodo dal 2007 al 2022, secondo la nazionalità e il sesso.

Anni	Italiani			Stranieri			Totale		
	m	f	mf	m	f	mf	m	f	mf
2007	343	21	364	164	16	180	508	37	544
2008	419	28	447	216	14	230	635	42	677
2009	495	29	524	228	12	240	723	41	764
2010	578	29	607	205	15	220	783	44	827
2011	613	37	650	234	20	253	847	57	904
2012	632	43	675	262	20	282	894	63	957
2013	597	38	635	267	23	290	864	61	925
2014	518	33	551	262	24	286	780	57	837
2015	508	30	538	247	23	270	755	53	808
2016	521	34	555	281	21	302	802	55	857
2017	558	39	597	315	25	339	873	63	936
2018	631	40	671	312	29	341	943	69	1.012
2019	699	54	752	287	34	321	986	88	1.073
2020	662	36	698	272	22	294	934	58	992
2021	653	45	698	256	12	268	909	57	966
2022	582	39	621	251	12	263	833	51	884

Grafico 6 – Presenza media giornaliera nelle Comunità nel periodo dal 2007 al 2022, secondo la nazionalità.

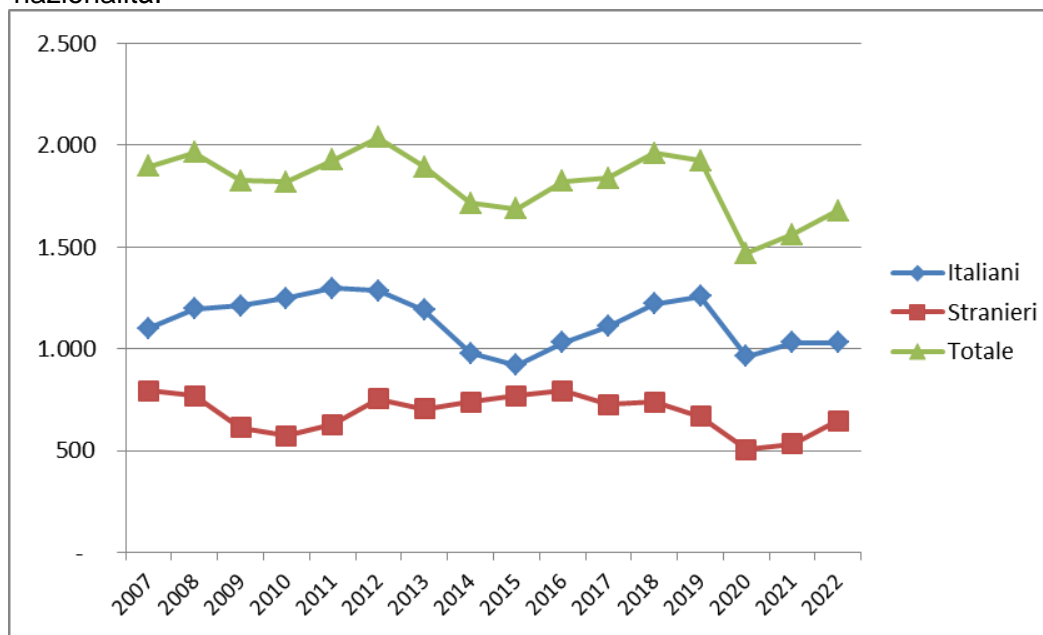
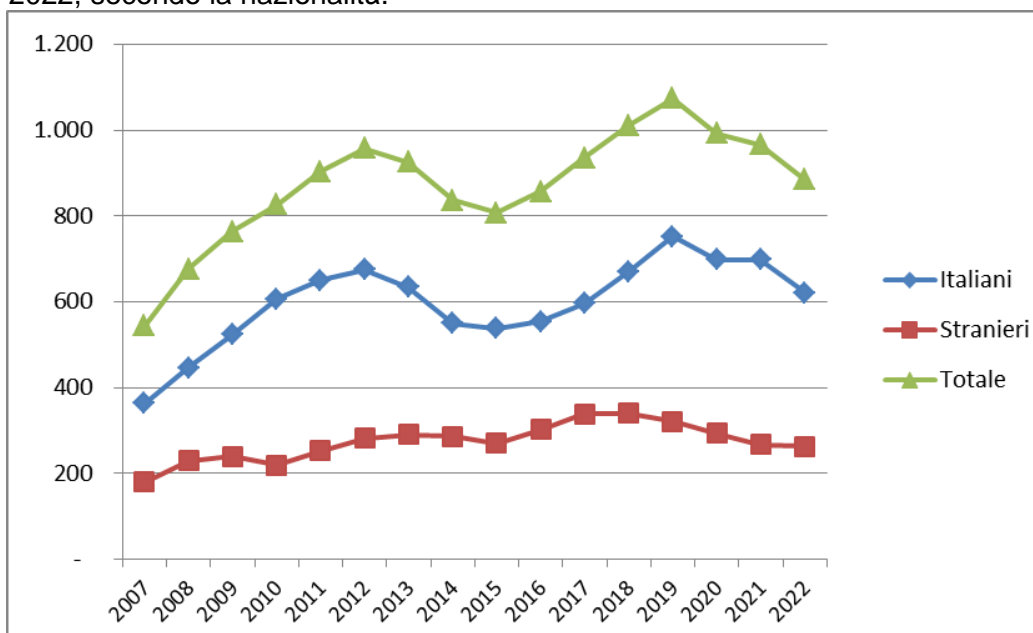

ISTITUTI PENALI PER I MINORENNI

Tabella 20 - Ingressi e presenze negli Istituti penali per i minorenni nell'anno 2023, per sede. Situazione al 15 giugno.

IPM	Ingresso stabile (compresi trasferimenti tra IPM)	Presenza media giornaliera	Presenti al 15 giugno 2023
Torino	78	39,7	44
Pontremoli (MS) (*)	16	6,2	6
Milano	135	27,7	32
Treviso	0	0,0	0
Bologna	65	37,7	44
Firenze	21	15,9	17
Roma (**)	78	46,1	49
Nisida (NA) (**)	67	55,0	59
Airola (BN)	38	29,8	30
Bari	52	22,5	25
Potenza	17	14,5	12
Catanzaro	24	13,8	15
Palermo	51	20,3	15
Catania	52	25,5	24
Acireale (CT)	25	15,5	16
Caltanissetta	24	9,0	6
Quartucciu (CA)	13	9,4	12
Totale	756	388,5	406

(*) solo femminile

(**) con sezione femminile

IPM Treviso: attività sospesa dal 13.04.2022.

I dati sono acquisiti dal Sistema Informativo dei Servizi Minorili (SISM) e sono riferiti alla situazione alla data del 15 giugno 2023; l'elaborazione è stata effettuata in data 19 giugno 2023.

Tabella 21 - Detenuti presenti negli IPM alla data del 15 giugno 2023, secondo la sede dell'IPM e l'età.

IPM	Minorenni		Giovani adulti		Totale
	14-15 anni	16-17 anni	18-20 anni	21-24 anni	
Torino	12	19	11	2	44
Pontremoli (MS) (*)	2	2	1	1	6
Milano	4	17	11	0	32
Treviso	0	0	0	0	0
Bologna	1	21	15	7	44
Firenze	3	8	4	2	17
Roma (**)	2	20	19	8	49
Nisida (NA) (**)	5	28	22	4	59
Airola (BN)	1	10	13	6	30
Bari	2	12	8	3	25
Potenza	0	5	2	5	12
Catanzaro	1	4	7	3	15
Palermo	2	4	7	2	15
Catania	3	12	4	5	24
Acireale (CT)	1	5	8	2	16
Caltanissetta	0	1	3	2	6
Quartucciu (CA)	2	2	3	5	12
Totale	41	170	138	57	406

(*) solo femminile

(**) con sezione femminile

Tabella 22 – Detenuti presenti negli IPM alla data del 15 giugno 2023, secondo l'età, la nazionalità e il sesso.

Età	Italiani			Stranieri			Totale		
	maschi	femmine	Totale	maschi	femmine	Totale	maschi	femmine	Totale
14-15 anni	17	2	19	22	0	22	39	2	41
16-17 anni	76	4	80	90	0	90	166	4	170
18-20 anni	84	1	85	52	1	53	136	2	138
21-24 anni	32	2	34	23	0	23	55	2	57
Totale	209	9	218	187	1	188	396	10	406

I dati sono acquisiti dal Sistema Informativo dei Servizi Minorili (SISM) e sono riferiti alla situazione alla data del 15 giugno 2023; l'elaborazione è stata effettuata in data 19 giugno 2023.

Tabella 23 – Detenuti presenti negli Istituti penali per i minorenni alla data del 15 giugno 2023, per posizione giuridica, età, nazionalità e sesso.

Minorenni.

Posizione giuridica	Italiani			Stranieri			Totale		
	m	f	mf	m	f	mf	m	f	mf
In attesa di 1° giudizio	29	4	33	60	0	60	89	4	93
Appellanti	8	0	8	6	0	6	14	0	14
Ricorrenti	3	0	3	0	0	0	3	0	3
Mista senza definitivo	44	1	45	33	0	33	77	1	78
Definitivi	0	1	1	1	0	1	1	1	2
Mista con definitivo	9	0	9	12	0	12	21	0	21
Totale	93	6	99	112	0	112	205	6	211

Giovani adulti.

Posizione giuridica	Italiani			Stranieri			Totale		
	m	f	mf	m	f	mf	m	f	mf
In attesa di 1° giudizio	10	0	10	12	1	13	22	1	23
Appellanti	2	0	2	0	0	0	2	0	2
Ricorrenti	1	0	1	2	0	2	3	0	3
Mista senza definitivo	22	0	22	16	0	16	38	0	38
Definitivi	9	1	10	10	0	10	19	1	20
Mista con definitivo	72	2	74	35	0	35	107	2	109
Totale	116	3	119	75	1	76	191	4	195

Totale.

Posizione giuridica	Italiani			Stranieri			Totale		
	m	f	mf	m	f	mf	m	f	mf
In attesa di 1° giudizio	39	4	43	72	1	73	111	5	116
Appellanti	10	0	10	6	0	6	16	0	16
Ricorrenti	4	0	4	2	0	2	6	0	6
Mista senza definitivo	66	1	67	49	0	49	115	1	116
Definitivi	9	2	11	11	0	11	20	2	22
Mista con definitivo	81	2	83	47	0	47	128	2	130
Totale	209	9	218	187	1	188	396	10	406

I dati sono acquisiti dal Sistema Informativo dei Servizi Minorili (SISM) e sono riferiti alla situazione alla data del 15 giugno 2023; l'elaborazione è stata effettuata in data 19 giugno 2023.

Tabella 24 – Ingressi negli Istituti penali per i minorenni secondo il motivo, la nazionalità e il sesso. Anno 2023 - fino al 15 giugno.

Motivo	Italiani			Stranieri			Totale		
	m	f	mf	m	f	mf	m	f	mf
Per custodia cautelare									
Dalla libertà	50	2	52	35	0	35	85	2	87
Da CPA	37	2	39	61	1	62	98	3	101
Da comunità, per trasformazione di misura	11	1	12	5	2	7	16	3	19
Da comunità per nuovo procedimento	2	0	2	0	0	0	2	0	2
Da comunità, per aggravamento	87	2	89	54	2	56	141	4	145
Da evasione per custodia cautelare	0	0	0	1	0	1	1	0	1
Da istituto penale per adulti	0	0	0	6	0	6	6	0	6
Per esecuzione di pena									
Dalla libertà	24	1	25	20	14	34	44	15	59
Da comunità	2	0	2	1	0	1	3	0	3
Per revoca o sospensione misura penale di comunità/alternativa alla detenzione	29	0	29	8	0	8	37	0	37
Dagli arresti domiciliari (adulti)	2	0	2	0	0	0	2	0	2
Da evasione per esecuzione pena	3	0	3	0	0	0	3	0	3
Da istituto penale per adulti	1	0	1	0	0	0	1	0	1
Totale	248	8	256	191	19	210	439	27	466

Tabella 25 – Ingressi negli Istituti penali per i minorenni secondo l'età, la nazionalità e il sesso. Anno 2023 - fino al 15 giugno.

Età	Italiani			Stranieri			Totale		
	m	f	mf	m	f	mf	m	f	mf
14-15 anni	40	2	42	31	1	32	71	3	74
16-17 anni	115	5	120	113	3	116	228	8	236
18-20 anni	63	1	64	35	2	37	98	3	101
21-24 anni	30	0	30	12	13	25	42	13	55
Totale	248	8	256	191	19	210	439	27	466

I dati sono acquisiti dal Sistema Informativo dei Servizi Minorili (SISM) e sono riferiti alla situazione alla data del 15 giugno 2023; l'elaborazione è stata effettuata in data 19 giugno 2023.

Tabella 26 – Ingressi negli Istituti penali per i minorenni secondo la provenienza e il sesso. Anno 2023 - fino al 15 giugno.

Paesi di provenienza	Sesso		Totale
	maschi	femmine	
Italia	248	8	256
Altri Paesi dell'Unione Europea	11	5	16
di cui: Croazia	3	4	7
Romania	6	1	7
Altri Paesi europei	16	12	28
di cui: Albania	6	0	6
Bosnia-Erzegovina	5	9	14
Serbia	3	3	6
Africa	159	0	159
di cui: Algeria	11	0	11
Egitto	42	0	42
Marocco	46	0	46
Senegal	5	0	5
Tunisia	51	0	51
America	2	2	4
Asia	3	0	3
Totale	439	27	466

La tabella riporta il dettaglio dei Paesi per i quali il numero di minori è risultato pari o superiore a 3.

I dati sono acquisiti dal Sistema Informativo dei Servizi Minorili (SISM) e sono riferiti alla situazione alla data del 15 giugno 2023; l'elaborazione è stata effettuata in data 19 giugno 2023.

Tabella 27 – Delitti a carico dei minorenni e giovani adulti entrati negli Istituti penali per i minorenni secondo la categoria. Anno 2023 - fino al 15 giugno.

DELITTI	Italiani			Stranieri			Totale		
	m	f	mf	m	f	mf	m	f	mf
Contro la persona	108	4	112	136	4	140	244	8	252
di cui: Omicidio volontario consumato	2	1	3	1	0	1	3	1	4
Omicidio volontario tentato	22	2	24	6	0	6	28	2	30
Percosse	4	0	4	37	1	38	41	1	42
Lesioni personali volontarie	53	1	54	50	2	52	103	3	106
Sequestro di persona	3	0	3	1	0	1	4	0	4
Violenze sessuali	5	0	5	2	0	2	7	0	7
Violenza privata	5	0	5	0	0	0	5	0	5
Minaccia	8	0	8	1	1	2	9	1	10
Atti persecutori (stalking)	2	0	2	38	0	38	40	0	40
Contro la famiglia, la moralità pubblica, il buon costume	10	0	10	1	0	1	11	0	11
di cui: Maltrattamenti in famiglia	10	0	10	1	0	1	11	0	11
Contro il patrimonio	264	8	272	290	25	315	554	33	587
di cui: Furto	83	1	84	63	18	81	146	19	165
Rapina	136	3	139	167	6	173	303	9	312
Estorsione	14	1	15	46	0	46	60	1	61
Danni	9	2	11	5	0	5	14	2	16
Ricettazione	22	1	23	8	1	9	30	2	32
Contro l'incolumità pubblica	100	0	100	22	0	22	122	0	122
di cui: stupefacenti	99	0	99	19	0	19	118	0	118
Danneggiamento seguito da incendio	1	0	1	3	0	3	4	0	4
Contro la fede pubblica	3	1	4	4	2	6	7	3	10
di cui: Falsità in atti e persone	2	1	3	4	2	6	6	3	9
Contro Stato, altre istituzioni, ordine pubblico	33	1	34	13	2	15	46	3	49
di cui: Violenza, resistenza, oltraggio	27	1	28	12	2	14	39	3	42
Associazione di tipo mafioso	4	0	4	0	0	0	4	0	4
Altri delitti	23	0	23	6	0	6	29	0	29
di cui: Armi	21	0	21	1	0	1	22	0	22
Norme in materia di immigrazione	0	0	0	5	0	5	5	0	5
Totale DELITTI	541	14	555	472	33	505	1.013	47	1.060

La tabella riporta il dettaglio dei delitti con frequenza pari o superiori a 3.

I dati sono riferiti ai delitti per i quali i soggetti sono entrati in IPM; il numero dei delitti è superiore al numero degli ingressi in quanto un soggetto può essere entrato nella struttura per uno o più delitti.

I dati sono acquisiti dal Sistema Informativo dei Servizi Minorili (SISM) e sono riferiti alla situazione alla data del 15 giugno 2023; l'elaborazione è stata effettuata in data 19 giugno 2023.

Tabella 28 – Uscite dagli Istituti penali per i minorenni secondo il motivo, la nazionalità e il sesso.
Anno 2023 - fino al 15 giugno.

Motivi di uscita	Italiani			Stranieri			Totale		
	m	f	mf	m	f	mf	m	f	mf
Da custodia cautelare									
Decorrenza termini custodia cautelare	4	0	4	2	0	2	6	0	6
Revoca della custodia cautelare	4	2	6	0	0	0	4	2	6
Remissione in libertà	6	0	6	11	0	11	17	0	17
Permanenza in casa	17	0	17	7	1	8	24	1	25
Collocamento in comunità (compresi fine aggravamento)	105	2	107	109	2	111	214	4	218
Sospensione del processo e messa alla prova	4	1	5	9	1	10	13	2	15
Sospensione condizionale della pena	2	0	2	3	1	4	5	1	6
Provvedimento del giudice a seguito di udienza	1	0	1	1	0	1	2	0	2
Da espiazione pena									
Espiazione della pena	13	0	13	9	0	9	22	0	22
Differimento esecuzione pena	0	0	0	0	10	10	0	10	10
Sospensione esecuzione pena	0	0	0	2	0	2	2	0	2
Affidamento in prova al servizio sociale	11	0	11	13	0	13	24	0	24
Detenzione domiciliare	13	0	13	6	5	11	19	5	24
Concessione Legge 199/2010	1	0	1	1	0	1	2	0	2
Trasferimenti a strutture per adulti									
A strutture per adulti	28	0	28	18	1	19	46	1	47
Totale	209	5	214	191	21	212	400	26	426

I dati sono acquisiti dal Sistema Informativo dei Servizi Minorili (SISM) e sono riferiti alla situazione alla data del 15 giugno 2023; l'elaborazione è stata effettuata in data 19 giugno 2023.

Tabella 29 – Ingressi negli Istituti penali per i minorenni negli anni dal 2007 al 2022, secondo la nazionalità e il sesso.

Anni	Italiani			Stranieri			Totale		
	m	f	mf	m	f	mf	m	f	mf
2007	609	36	645	536	156	692	1.145	192	1.337
2008	657	37	694	524	129	653	1.181	166	1.347
2009	666	33	699	414	109	523	1.080	142	1.222
2010	689	24	713	355	104	459	1.044	128	1.172
2011	714	21	735	409	102	511	1.123	123	1.246
2012	649	18	667	466	119	585	1.115	137	1.252
2013	634	19	653	422	126	548	1.056	145	1.201
2014	509	14	523	357	112	469	866	126	992
2015	480	26	506	425	137	562	905	163	1.068
2016	549	25	574	458	109	567	1.007	134	1.141
2017	520	31	551	419	87	506	939	118	1.057
2018	609	27	636	384	112	496	993	139	1.132
2019	578	21	599	344	85	429	922	106	1.028
2020	337	18	355	310	48	358	647	66	713
2021	450	18	468	320	47	367	770	65	835
2022	491	20	511	484	56	540	975	76	1.051

Grafico 7 – Ingressi negli Istituti penali per i minorenni negli anni dal 2007 al 2022, secondo la nazionalità.



Tabella 30 – Presenza media giornaliera negli Istituti penali per i minorenni nel periodo dal 2007 al 2022, secondo la nazionalità e il sesso.

Anni	Italiani			Stranieri			Totale		
	m	f	mf	m	f	mf	m	f	mf
2007	199	6	205	182	36	218	380	42	422
2008	244	13	257	179	33	212	422	46	468
2009	290	6	296	179	28	207	469	34	503
2010	300	9	308	138	28	165	438	36	474
2011	319	6	325	140	21	161	459	27	486
2012	304	4	308	170	30	200	474	34	508
2013	263	5	268	155	29	184	418	34	452
2014	220	5	225	122	18	140	342	23	365
2015	233	7	240	167	29	196	400	36	436
2016	253	11	264	176	33	209	429	44	473
2017	253	9	262	175	27	202	428	36	464
2018	252	9	261	180	27	207	432	36	468
2019	214	9	222	166	22	188	379	31	410
2020	169	7	176	136	8	144	305	15	320
2021	176	6	182	130	8	138	306	14	320
2022	193	5	198	177	7	184	370	12	382

Grafico 8 – Presenza media giornaliera negli Istituti penali per i minorenni nel periodo dal 2007 al 2022, secondo la nazionalità.

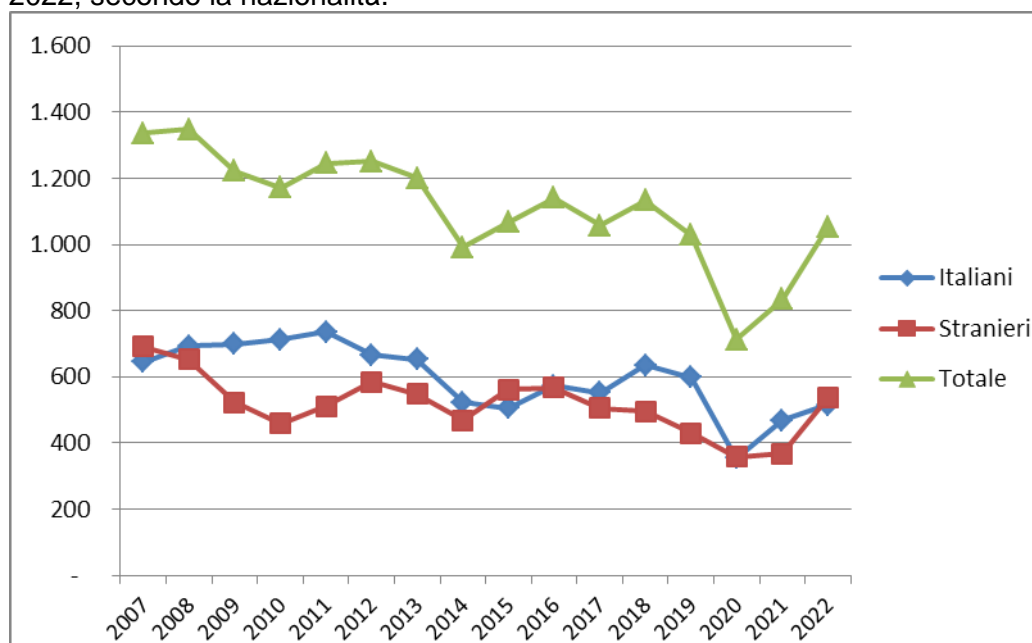
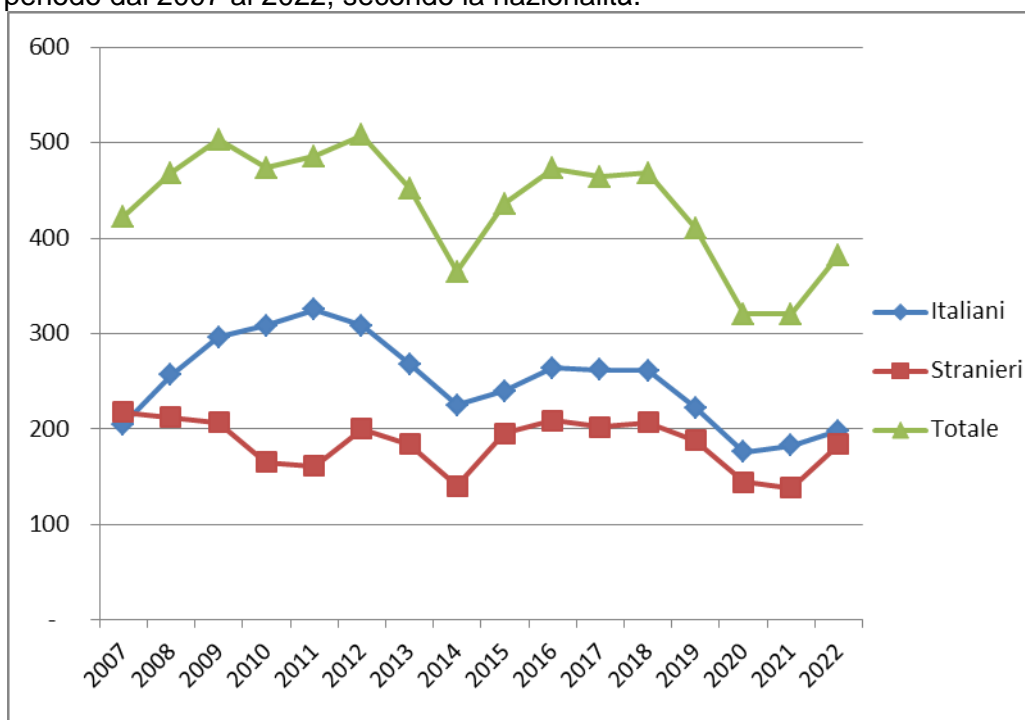

CENTRI DIURNI POLIFUNZIONALI

Situazione alla data del 15 giugno 2023

Tabella 31 – Minorenni e giovani adulti dell'area penale frequentanti i Centri diurni polifunzionali alla data del 15 giugno 2023, secondo la sede, la nazionalità e il sesso.

CENTRI DIURNI POLIFUNZIONALI	Italiani			Stranieri			Totale		
	m	f	mf	m	f	mf	m	f	mf
Nisida (NA)	18	0	18	1	0	1	19	0	19
Santa Maria Capua Vetere (CE)	27	0	27	1	0	1	28	0	28
Lecce	18	0	18	4	0	4	22	0	22
Palermo	38	0	38	1	0	1	39	0	39
Caltanissetta	21	2	23	2	1	3	23	3	26
Sassari	20	1	21	0	0	0	20	1	21
Genova	2	1	3	6	0	6	8	1	9
Totale	144	4	148	15	1	16	159	5	164

Tabella 32 – Minorenni e giovani adulti dell'area penale frequentanti i Centri diurni polifunzionali alla data del 15 giugno 2023, secondo l'età, la nazionalità e il sesso.

Età	Italiani			Stranieri			Totale		
	m	f	mf	m	f	mf	m	f	mf
meno di 14 anni	0	0	0	0	0	0	0	0	0
14 anni	2	0	2	0	0	0	2	0	2
15 anni	11	0	11	0	0	0	11	0	11
16 anni	23	2	25	2	0	2	25	2	27
17 anni	34	1	35	6	0	6	40	1	41
giovani adulti	74	1	75	7	1	8	81	2	83
Totale	144	4	148	15	1	16	159	5	164

Tabella 33 – Minorenni e giovani adulti dell'area penale frequentanti i Centri diurni polifunzionali alla data del 15 giugno 2023, secondo la provenienza e il sesso.

Paesi di provenienza	Sesso		Totale
	maschi	femmine	
Italia	144	4	148
Altri Paesi dell'Unione Europea	1	0	1
Altri Paesi europei	2	0	2
Africa	10	1	11
America	2	0	2
Asia	0	0	0
Totale	159	5	164

N.B.: I Centri diurni polifunzionali sono frequentati anche da giovani a rischio devianza, anche se non sottoposti a procedimento penale, NON COMPRESI NEI DATI SOPRA INDICATI.

I dati sono acquisiti dal Sistema Informativo dei Servizi Minorili (SISM) e sono riferiti alla situazione alla data del 15 giugno 2023; l'elaborazione è stata effettuata in data 19 giugno 2023.

Anno 2023, fino al 15 giugno – Dati di flusso

Tabella 34 – Minorenni e giovani adulti dell'area penale assegnati ai Centri diurni polifunzionali secondo l'età, la nazionalità e il sesso. Anno 2023 - fino al 15 giugno. Dati di flusso.

CENTRI DIURNI POLIFUNZIONALI	Italiani			Stranieri			Totale		
	m	f	mf	m	f	mf	m	f	mf
Nisida (NA)	25	0	25	1	0	1	26	0	26
Santa Maria Capua Vetere (CE)	39	1	40	3	0	3	42	1	43
Lecce	31	2	33	5	0	5	36	2	38
Palermo	38	0	38	1	0	1	39	0	39
Caltanissetta	24	2	26	2	1	3	26	3	29
Sassari	28	3	31	0	0	0	28	3	31
Genova	7	2	9	11	1	12	18	3	21
Totale	192	10	202	23	2	25	215	12	227

Tabella 35 – Minorenni e giovani adulti dell'area penale assegnati ai Centri diurni polifunzionali secondo l'età, la nazionalità e il sesso. Anno 2023 - fino al 15 giugno. Dati di flusso.

Età	Italiani			Stranieri			Totale		
	m	f	mf	m	f	mf	m	f	mf
meno di 14 anni	0	0	0	0	0	0	0	0	0
14 anni	2	0	2	0	0	0	2	0	2
15 anni	18	0	18	1	0	1	19	0	19
16 anni	31	4	35	3	0	3	34	4	38
17 anni	47	3	50	8	0	8	55	3	58
giovani adulti	94	3	97	11	2	13	105	5	110
Totale	192	10	202	23	2	25	215	12	227

Tabella 36 – Minorenni e giovani adulti dell'area penale assegnati ai Centri diurni polifunzionali secondo la provenienza e il sesso. Anno 2023 - fino al 15 giugno. Dati di flusso.

Paesi di provenienza	Sesso		Totale
	maschi	femmine	
Italia	192	10	202
Altri Paesi dell'Unione Europea	2	0	2
Altri Paesi europei	3	1	4
Africa	15	1	16
America	3	0	3
Asia	0	0	0
Totale	215	12	227

N.B.: I Centri diurni polifunzionali sono frequentati anche da giovani a rischio devianza, anche se non sottoposti a procedimento penale, NON COMPRESI NEI DATI SOPRA INDICATI.

I dati sono acquisiti dal Sistema Informativo dei Servizi Minorili (SISM) e sono riferiti alla situazione alla data del 15 giugno 2023; l'elaborazione è stata effettuata in data 19 giugno 2023.