

Minorenni e giovani adulti in carico ai Servizi minorili

Analisi statistica dei dati

- *Dati riferiti alla data del 15 giugno 2021*
- *Dati di flusso dell'anno 2021, fino al 15 giugno*

Aggiornamento mensile

**ELABORAZIONE SU DATI DEL SISTEMA INFORMATIVO DEI SERVIZI MINORILI
RIFERITI ALLA DATA DEL 15 GIUGNO 2021
PUBBLICAZIONE DEL 3 DICEMBRE 2021**

Dipartimento per la Giustizia minorile e di comunità
Ufficio I del Capo Dipartimento
Sezione Statistica
Via Damiano Chiesa, 24 00136 - Roma
Tel. 06/68188268 - 274 - 279 - 297
E-mail: *statistiche.dgmc@giustizia.it*

*(http://www.centrostudinisida.it/Statistica/statistiche_minori.html)
(https://www.giustizia.it/giustizia/it/mg_1_14.page?selectedNode=0_6)*

Premessa

La presente analisi statistica è stata pensata per fornire un quadro sintetico e aggiornato dei minorenni e giovani adulti (fino ai venticinque anni) che per provvedimenti di natura penale sono presenti nei servizi minorili residenziali o in carico ai servizi sociali per i minorenni.

Gli *Uffici di Servizio Sociale per i minorenni* (USSM) intervengono in ogni stato e grado del procedimento penale, dal momento in cui, a seguito di denuncia, il minore entra nel circuito penale fino alla conclusione del suo percorso giudiziario; l'intervento a favore del minore viene avviato, su segnalazione dell'Autorità Giudiziaria, con la raccolta degli elementi conoscitivi per l'accertamento della personalità e per l'elaborazione dell'inchiesta sociale di base e prosegue con la formulazione del progetto educativo e con l'attuazione dei provvedimenti disposti dal giudice.

I Servizi minorili residenziali sono:

- *i Centri di prima accoglienza* (CPA), che accolgono temporaneamente i minorenni fermati, accompagnati o arrestati in flagranza di reato dalle forze dell'ordine su disposizione del Procuratore della Repubblica per i minorenni; il minore permane nel Centro di prima accoglienza fino all'udienza di convalida, per un tempo massimo di novantasei ore; nel corso dell'udienza di convalida il giudice (GIP) valuta se esistono elementi sufficienti per convalidare l'arresto o il fermo e decide sull'eventuale applicazione di una delle quattro possibili misure cautelari previste per i minorenni (prescrizioni, permanenza in casa, collocamento in comunità, custodia cautelare);
- *le Comunità*, ministeriali e del privato sociale, che hanno dimensioni strutturali e organizzative connotate da una forte apertura all'ambiente esterno, in cui sono collocati i minori sottoposti alla misura cautelare prevista dall'art.22 del D.P.R.448/88 (collocamento in comunità); l'ingresso in comunità può essere disposto anche nell'ambito di un provvedimento di messa alla prova o di concessione di una misura alternativa alla detenzione o di applicazione delle misure di sicurezza; alcune Comunità sono annesse ai Centri di prima accoglienza;
- *gli Istituti penali per i minorenni* (IPM), in cui sono eseguite la misura della custodia cautelare e la pena detentiva; gli IPM sono concepiti strutturalmente in modo da fornire risposte adeguate alla particolarità della giovane utenza ed alle esigenze connesse all'esecuzione dei provvedimenti dell'Autorità Giudiziaria; l'attività trattamentale è svolta da un'équipe multidisciplinare, in cui è presente un operatore socio-educativo di riferimento stabile appartenente all'Amministrazione; le attività formative, professionali, culturali e di animazione sono effettuate in collaborazione con operatori di altri Enti e avvalendosi di associazioni del privato sociale e del volontariato; negli IPM è presente personale del Corpo di Polizia Penitenziaria adeguatamente formato al rapporto con l'adolescenza.

L'Amministrazione gestisce, inoltre i *Centri diurni polifunzionali* (CDP), Servizi minorili non residenziali per l'accoglienza diurna di minori e giovani adulti dell'area penale o in situazioni di disagio sociale e a rischio di devianza, anche se non sottoposti a procedimento penale, non censiti nella presente rilevazione.

I CDP offrono attività educative, di studio, di formazione-lavoro, nonché ludico-ricreative e sportive.

La maggior parte dei minori autori di reato è in carico agli USSM ed è sottoposta a misure da eseguire in area penale esterna; la detenzione, infatti, assume per i minori di età carattere di residualità, per lasciare spazio a percorsi sanzionatori alternativi.

Negli ultimi anni si sta assistendo ad una sempre maggiore applicazione del collocamento in comunità, non solo quale misura cautelare, ma anche nell'ambito di altri provvedimenti giudiziari, per la sua capacità di contemperare le esigenze educative con quelle contenitive di controllo.

L'utenza dei Servizi minorili è prevalentemente maschile; le ragazze sono soprattutto di nazionalità straniera e provengono dai Paesi dell'area dell'ex Jugoslavia e dalla Romania.

La presenza degli stranieri è maggiormente evidente nei Servizi residenziali; i dati sulle provenienze evidenziano che negli ultimi anni alle nazionalità più ricorrenti nell'ambito della devianza, quali il Marocco, la Romania, l'Albania e i Paesi dell'ex Jugoslavia, tutt'ora prevalenti, si sono affiancate altre nazionalità, singolarmente poco rilevanti in termini numerici, ma che hanno contribuito a rendere multi-etnico e più complesso il quadro complessivo dell'utenza.

Con riferimento all'età, la componente dei "giovani adulti", (1) costituita da ragazzi di età tra i 18 e i 24 anni compiuti, ha assunto nel tempo un'importanza crescente, soprattutto in termini di presenza negli Istituti penali per i minorenni.

La criminalità minorile è connotata dalla prevalenza dei reati contro il patrimonio e, in particolare, dei reati di furto e rapina. Frequenti sono anche le violazioni delle disposizioni in materia di sostanze stupefacenti, mentre tra i reati contro la persona prevalgono le lesioni personali volontarie.

La presente analisi sostituisce quella pubblicata in data 21 giugno 2021, per modifiche al prospetto di riepilogo a pag.3.

(1)Le misure cautelari, le misure penali di comunità, le altre misure alternative, le sanzioni sostitutive, le pene detentive e le misure di sicurezza si eseguono secondo le norme e con le modalità previste per i minorenni anche nei confronti di coloro che nel corso dell'esecuzione abbiano compiuto il diciottesimo ma non il venticinquesimo anno di età, sempre che, non ricorrano particolari ragioni di sicurezza valutate dal giudice competente, tenuto conto altresì delle finalità rieducative ovvero quando le predette finalità non risultano in alcun modo perseguibili a causa della mancata adesione al trattamento in atto. L'esecuzione rimane affidata al personale dei servizi minorili. Queste disposizioni si applicano anche quando l'esecuzione ha inizio dopo il compimento del diciottesimo anno di età, (art. 24 D.Lgs. 28 luglio 1989, n. 272, come modificato dall'art.5, comma 1, D.L. 26 giugno 2014, n. 92, convertito, con modificazioni, dalla L. 11 agosto 2014, n. 117, e, successivamente, dall'art. 9, comma 1, D.Lgs. 2 ottobre 2018, n. 121)

Minorenni e giovani adulti in carico ai Servizi della Giustizia Minorile

Dati di riepilogo - Situazione al 15 giugno 2021

Servizi minorili	Sesso		Totale
	maschi	femmine	

Presenti nei Servizi residenziali

Centri di prima accoglienza	1	0	1
Istituti penali per i minorenni	317	14	331
Comunità ministeriali	13	0	13
Comunità private	960	59	1.019
Totale presenti alla data considerata	1.291	73	1.364

In carico agli Uffici di servizio sociale per i minorenni ⁽¹⁾

In messa alla prova	2.746	210	2.956
<i>In casa</i>	2.177	178	2.355
<i>In comunità</i>	569	32	601
In misura penale di comunità/ alternativa alla detenzione, sostitutiva, di sicurezza, cautelare delle prescrizioni e della permanenza in casa	300	18	318
<i>In casa</i>	239	16	255
<i>In comunità</i>	61	2	63
In Comunità, per misura diversa dalle precedenti	304	19	323
Negli Istituti penali per i minorenni	314	13	327
Nei Centri di prima accoglienza	0	0	0
Per indagini sociali e progetti trattamentali ⁽²⁾	4.535	577	5.112
In altra situazione ⁽³⁾	4.310	498	4.808
Totale soggetti in carico alla data considerata	12.509	1.335	13.844

Frequentanti i Centri diurni polifunzionali

N. minori frequentanti alla data considerata	160	9	169
---	------------	----------	------------

Note:

(1) I dati riguardano i minorenni e giovani adulti in carico agli USSM per l'esecuzione di un provvedimento e/o per indagini sociali e progetti trattamentali.

Sono compresi i soggetti presenti nei Servizi residenziali che sono anche in carico agli USSM.

(2) Sono i soggetti in carico solo per indagini e progetti; sono esclusi coloro che sono in carico anche per provvedimenti in esecuzione in area penale esterna o interna, già considerati nelle precedenti voci della tabella.

(3) I dati sono riferiti ai soggetti in carico agli Uffici di servizio sociale per i minorenni per i quali si è conclusa l'esecuzione di una misura o è stata già evasa una richiesta dell'Autorità Giudiziaria, che sono in attesa di un'udienza.

I dati sono acquisiti dal Sistema Informativo dei Servizi Minorili (SISM) e sono riferiti alla situazione alla data del 15 giugno 2021; l'elaborazione è stata effettuata in data 3 dicembre 2021.

UFFICI DI SERVIZIO SOCIALE PER I MINORENNI

DATI DI FLUSSO

Tabella 1 – Minorenni e giovani adulti in carico agli Uffici di servizio sociale per i minorenni, secondo il periodo di presa in carico, la nazionalità e il sesso. Anno 2021- fino al 15 giugno.

Periodo di presa in carico	Italiani			Stranieri			Totale		
	m	f	mf	m	f	mf	m	f	mf
Presi in carico per la prima volta nel 2021	2.577	319	2.896	626	69	695	3.203	388	3.591
Già precedentemente in carico	9.044	956	10.000	2.790	331	3.121	11.834	1.287	13.121
Totale	11.621	1.275	12.896	3.416	400	3.816	15.037	1.675	16.712

Tabella 2a - Minorenni e giovani adulti in carico agli Uffici di servizio sociale per i minorenni, secondo l'età alla prima presa in carico, la nazionalità e il sesso. Anno 2021- fino al 15 giugno.

Età alla prima presa in carico	Italiani			Stranieri			Totale		
	m	f	mf	m	f	mf	m	f	mf
meno di 14 anni	83	17	100	15	2	17	98	19	117
14 anni	746	73	819	204	51	255	950	124	1.074
15 anni	1.903	209	2.112	501	69	570	2.404	278	2.682
16 anni	2.788	300	3.088	759	76	835	3.547	376	3.923
17 anni	2.989	327	3.316	873	87	960	3.862	414	4.276
giovani adulti	3.112	349	3.461	1.064	115	1.179	4.176	464	4.640
Totale	11.621	1.275	12.896	3.416	400	3.816	15.037	1.675	16.712

Tabella 2b - Minorenni e giovani adulti in carico agli Uffici di servizio sociale per i minorenni, secondo l'età nel periodo considerato, la nazionalità e il sesso. Anno 2021- fino al 15 giugno.

Età nel periodo considerato	Italiani			Stranieri			Totale		
	m	f	mf	m	f	mf	m	f	mf
meno di 14 anni	39	13	52	1	1	2	40	14	54
14 anni	176	12	188	30	5	35	206	17	223
15 anni	685	83	768	143	16	159	828	99	927
16 anni	1.462	187	1.649	306	30	336	1.768	217	1.985
17 anni	2.403	298	2.701	562	57	619	2.965	355	3.320
giovani adulti	6.856	682	7.538	2.374	291	2.665	9.230	973	10.203
Totale	11.621	1.275	12.896	3.416	400	3.816	15.037	1.675	16.712

L'età è calcolata all'inizio dell'anno per i soggetti in carico da periodi precedenti, alla presa in carico per i nuovi soggetti.

I dati sono acquisiti dal Sistema Informativo dei Servizi Minorili (SISM) e sono riferiti alla situazione alla data del 15 giugno 2021; l'elaborazione è stata effettuata in data 21 giugno 2021.

Tabella 3 - Minorenni e giovani adulti in carico agli Uffici di servizio sociale per i minorenni, secondo la provenienza e il sesso. Anno 2021- fino al 15 giugno.

Paesi di provenienza	Sesso		Totale
	maschi	femmine	
Italia	11.621	1.275	12.896
Altri Paesi dell'Unione Europea	670	178	848
di cui: Croazia	39	43	82
Romania	537	115	652
Altri Paesi europei	761	118	879
di cui: Albania	356	9	365
Bosnia-Erzegovina	81	72	153
Kosovo	56	0	56
Moldova	86	4	90
Serbia	62	18	80
Africa	1.580	81	1.661
di cui: Costa d'Avorio	53	3	56
Egitto	156	2	158
Gambia	122	2	124
Marocco	641	18	659
Nigeria	54	32	86
Senegal	115	0	115
Tunisia	249	9	258
America	188	12	200
di cui: Brasile	47	5	52
Asia	216	11	227
di cui: Afghanistan	50	4	54
Apolidi	1	0	1
Totale	15.037	1.675	16.712

La tabella riporta il dettaglio dei Paesi per i quali il numero di minori è risultato pari o superiore a 50.

I dati sono acquisiti dal Sistema Informativo dei Servizi Minorili (SISM) e sono riferiti alla situazione alla data del 15 giugno 2021; l'elaborazione è stata effettuata in data 21 giugno 2021.

Tabella 4 - Minorenni e giovani adulti in carico agli Uffici di servizio sociale per i minorenni, secondo la sede e il periodo di presa in carico. Anno 2021 - fino al 15 giugno.

USSM	Periodo di presa in carico		Totale
	Presi in carico per la prima volta nel 2021	Già precedentemente in carico	
Ancona	133	672	805
Bari	143	724	867
Bologna	198	1.206	1.404
Bolzano	45	133	178
Brescia	207	625	832
Cagliari	79	336	415
Caltanissetta	164	583	747
Campobasso	33	184	217
Catania	255	877	1.132
Catanzaro	154	407	561
Firenze	266	549	815
Genova	94	320	414
L'Aquila	107	370	477
Lecce	97	320	417
Messina	65	315	380
Milano	116	539	655
Napoli	219	669	888
Palermo	328	804	1.132
Perugia	115	239	354
Potenza	95	321	416
Reggio Calabria	95	202	297
Roma	339	1.397	1.736
Salerno	72	202	274
Sassari	36	333	369
Taranto	43	189	232
Torino	130	518	648
Trento	55	200	255
Trieste	119	339	458
Venezia	74	267	341

I soggetti in carico a più USSM sono conteggiati in corrispondenza di ciascuno di essi; la somma dei dati delle diverse sedi USSM è superiore al numero effettivo dei soggetti in carico nel periodo in esame e, per questo motivo, non è riportata in tabella.

I dati sono acquisiti dal Sistema Informativo dei Servizi Minorili (SISM) e sono riferiti alla situazione alla data del 15 giugno 2021; l'elaborazione è stata effettuata in data 21 giugno 2021.

Tabella 5 – Reati dei minorenni e giovani adulti in carico agli Uffici di servizio sociale per i minorenni, secondo la categoria. Anno 2021- fino al 15 giugno.

REATI	Italiani			Stranieri			Totale		
	m	f	mf	m	f	mf	m	f	mf
DELITTI									
Contro la persona	9.238	875	10.113	3.189	201	3.390	12.427	1.076	13.503
di cui: Omicidio volontario consumato	42	7	49	30	1	31	72	8	80
Omicidio volontario tentato	146	8	154	43	0	43	189	8	197
Percosse	410	62	472	161	15	176	571	77	648
Lesioni personali volontarie	4.046	371	4.417	1.491	92	1.583	5.537	463	6.000
Lesioni personali colpose	84	12	96	8	0	8	92	12	104
Rissa	445	22	467	175	7	182	620	29	649
Sfruttamento pornografia minorile	231	20	251	35	1	36	266	21	287
Detenzione di materiale pornografico coinvolgente minori	93	5	98	10	0	10	103	5	108
Sequestro di persona	80	6	86	58	0	58	138	6	144
Violenze sessuali	618	12	630	230	2	232	848	14	862
Atti sessuali con minorenne	85	0	85	18	0	18	103	0	103
Violenza privata	587	47	634	264	20	284	851	67	918
Minaccia	1.379	166	1.545	462	39	501	1.841	205	2.046
Atti persecutori (stalking)	514	71	585	94	5	99	608	76	684
Violazione di domicilio	102	12	114	27	4	31	129	16	145
Ingiuria	65	5	70	40	5	45	105	10	115
Diffamazione	105	31	136	9	5	14	114	36	150
Contro famiglia, moralità pubblica, buon costume	565	58	623	110	9	119	675	67	742
di cui: Maltrattamenti in famiglia	517	50	567	83	7	90	600	57	657
Contro il patrimonio	12.476	948	13.424	6.538	1.158	7.696	19.014	2.106	21.120
di cui: Furto	5.397	613	6.010	3.186	965	4.151	8.583	1.578	10.161
Rapina	2.870	124	2.994	1.685	104	1.789	4.555	228	4.783
Estorsione	723	36	759	244	8	252	967	44	1.011
Danni	1.779	87	1.866	650	44	694	2.429	131	2.560
Truffa	100	20	120	41	1	42	141	21	162
Ricettazione	1.490	56	1.546	682	33	715	2.172	89	2.261
Contro l'incolumità pubblica	4.249	161	4.410	993	14	1.007	5.242	175	5.417
di cui: Stupefacenti	3.964	151	4.115	913	9	922	4.877	160	5.037
Incendio	83	3	86	27	4	31	110	7	117
Danneggiamento seguito da incendio	162	7	169	46	1	47	208	8	216
Contro la fede pubblica	475	78	553	267	83	350	742	161	903
di cui: Falsità in atti e persone	407	66	473	253	82	335	660	148	808
Contro Stato, altre istituzioni, ordine pubblico	2.191	239	2.430	1.001	104	1.105	3.192	343	3.535
di cui: Violenza, resistenza a P.U.	1.846	136	1.982	838	80	918	2.684	216	2.900
Altri delitti	638	37	675	85	10	95	723	47	770
di cui: Armi	438	21	459	15	0	15	453	21	474
Codice della strada	44	3	47	8	1	9	52	4	56
Totale DELITTI	29.832	2.396	32.228	12.183	1.579	13.762	42.015	3.975	45.990
CONTRAVVENZIONI	2.132	134	2.266	640	63	703	2.772	197	2.969
di cui: Ordine pubblico e tranquillità pubblica	400	58	458	108	13	121	508	71	579
Incolumità pubblica	147	3	150	29	0	29	176	3	179
Prevenzione di talune specie di reati	128	7	135	27	23	50	155	30	185
Armi	1.223	59	1.282	431	26	457	1.654	85	1.739
Codice della strada	206	5	211	24	0	24	230	5	235
SANZIONI AMMINISTRATIVE	295	2	297	61	2	63	356	4	360
di cui: Codice della strada	231	1	232	58	1	59	289	2	291
TOTALE COMPLESSIVO	32.259	2.532	34.791	12.884	1.644	14.528	45.143	4.176	49.319

I dati sono riferiti ai reati dei procedimenti penali a carico dei minori nel periodo in esame; il numero dei reati è superiore al numero dei minori in quanto un minore può avere a carico uno o più reati.

La tabella riporta il dettaglio delle tipologie di reato con frequenza pari o superiore a 100 o di particolare interesse.

I dati sono acquisiti dal Sistema Informativo dei Servizi Minorili (SISM) e sono riferiti alla situazione alla data del 15 giugno 2021; l'elaborazione è stata effettuata in data 21 giugno 2021.

Tabella 6 – Minorenni e giovani adulti in carico agli Uffici di servizio sociale per i minorenni negli anni dal 2007 al 2020 secondo la nazionalità e il sesso.

Anni	Italiani			Stranieri			Totale		
	m	f	mf	m	f	mf	m	f	mf
2007	10.689	1.083	11.772	2.516	456	2.972	13.205	1.539	14.744
2008	13.015	1.382	14.397	2.944	473	3.417	15.959	1.855	17.814
2009	14.023	1.457	15.480	2.981	424	3.405	17.004	1.881	18.885
2010	14.335	1.337	15.672	2.387	304	2.691	16.722	1.641	18.363
2011	15.260	1.624	16.884	2.870	403	3.273	18.130	2.027	20.157
2012	14.885	1.745	16.630	3.322	455	3.777	18.207	2.200	20.407
2013	14.509	1.713	16.222	3.469	522	3.991	17.978	2.235	20.213
2014	14.192	1.748	15.940	3.661	594	4.255	17.853	2.342	20.195
2015	14.136	1.777	15.913	3.937	688	4.625	18.073	2.465	20.538
2016	14.492	1.871	16.363	4.691	794	5.485	19.183	2.665	21.848
2017	13.533	1.680	15.213	4.559	694	5.253	18.092	2.374	20.466
2018	14.091	1.692	15.783	4.859	663	5.522	18.950	2.355	21.305
2019	14.027	1.689	15.716	4.678	569	5.247	18.705	2.258	20.963
2020	13.162	1.509	14.671	3.893	455	4.348	17.055	1.964	19.019

Grafico 1 – Minorenni e giovani adulti in carico agli Uffici di servizio sociale per i minorenni negli anni dal 2007 al 2020 secondo la nazionalità.



Grafico 2 – Minorenni e giovani adulti in carico agli Uffici di servizio sociale per i minorenni negli anni dal 2007 al 2020 secondo il periodo di presa in carico.



Grafico 3 – Minorenni e giovani adulti in carico agli Uffici di servizio sociale per i minorenni nell'anno 2020 secondo il periodo di presa in carico.

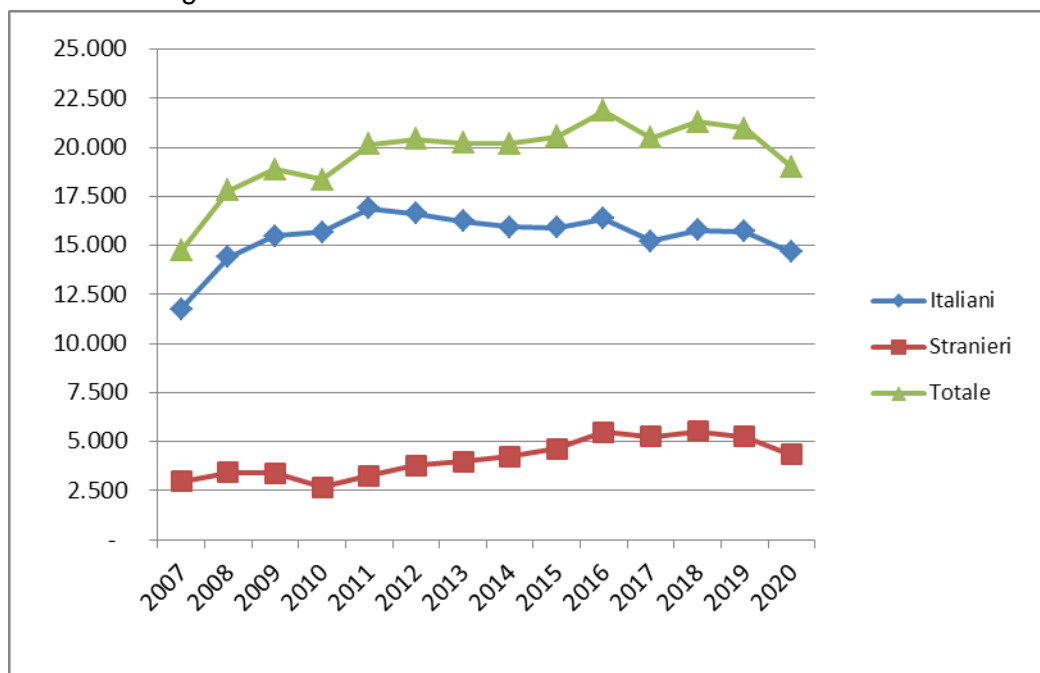

CENTRI DI PRIMA ACCOGLIENZA

Tabella 7 – Ingressi e presenze nei Centri di prima accoglienza nell'anno 2021, per sede di CPA. Situazione al 15 giugno.

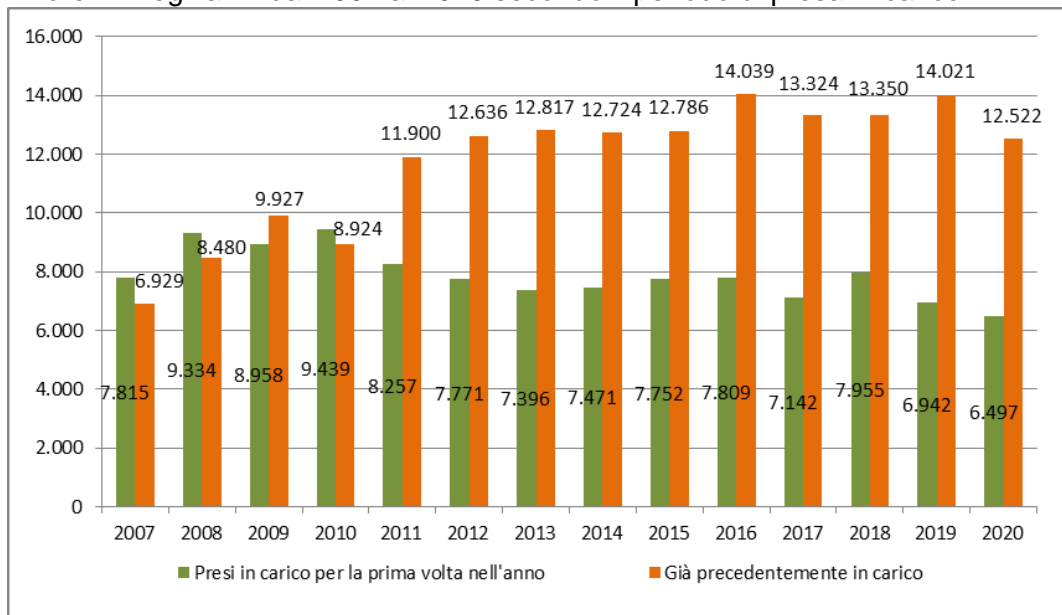
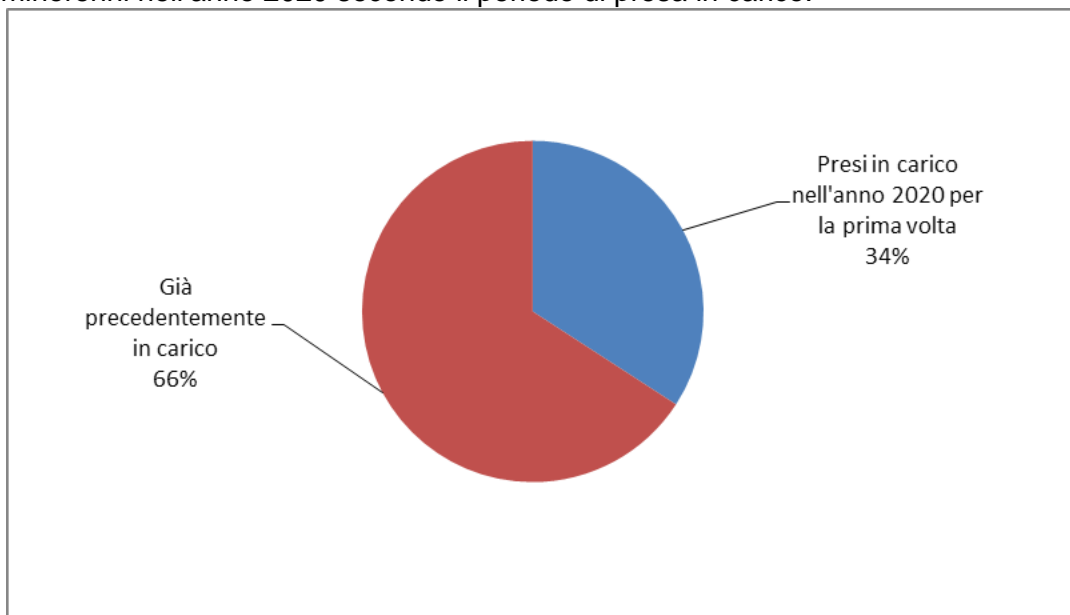
CPA	Ingressi stabili (compresi trasferimenti tra CPA)	Presenza media giornaliera	Presenti al 15 giugno 2021
Torino	44	0,8	0
Genova	14	0,2	0
Milano	13	0,2	0
Treviso	18	0,4	0
Bologna	21	0,4	0
Firenze	4	0,1	0
Roma	45	1,0	0
Ancona	3	0,1	0
L'Aquila	1	0,0	0
Napoli (*)	18	0,4	0
Nisida (NA) (*)	2	0,0	0
Salerno	2	0,0	0
Bari	4	0,1	0
Lecce	4	0,1	0
Catanzaro	4	0,1	0
Potenza	0	0,0	0
Palermo	17	0,3	1
Messina	1	0,0	0
Caltanissetta	3	0,1	0
Catania	22	0,4	0
Quartucciu (CA)	5	0,1	0
Sassari	2	0,0	0
Totale	247	4,9	1

(*) Napoli = maschile; Nisida (NA) = femminile.

CPA Milano: attività sospesa dal 27/02/2020 al 26/01/2021; riattivata parzialmente, per i soli uomini, dal 27/01/2021 al 25/03/2021; di nuovo sospesa dal 26/03/2021. Nei periodi di sospensione l'utenza è accolta dal CPA di Torino.

CPA Torino: la ricettività è stata ridotta dal 21/01/2021 al 25/03/2021; in tale periodo parte dell'utenza è stata accolta dal CPA di Genova.

I dati sono acquisiti dal Sistema Informativo dei Servizi Minorili (SISM) e sono riferiti alla situazione alla data del 15 giugno 2021; l'elaborazione è stata effettuata in data 21 giugno 2021.

Tabella 8 – Ingressi nei Centri di prima accoglienza secondo l'età, la nazionalità e il sesso. Anno 2021 - fino al 15 giugno.

Età	Italiani			Stranieri			Totale		
	m	f	mf	m	f	mf	m	f	mf
meno di 14 anni	0	0	0	0	1	1	0	1	1
14 anni	5	2	7	10	1	11	15	3	18
15 anni	22	0	22	8	1	9	30	1	31
16 anni	50	4	54	29	1	30	79	5	84
17 anni	63	4	67	40	3	43	103	7	110
18 anni e oltre	0	0	0	2	0	2	2	0	2
Totale	140	10	150	89	7	96	229	17	246

Tabella 9 - Ingressi nei Centri di prima accoglienza secondo la provenienza e il sesso. Anno 2021 - fino al 15 giugno.

Paesi di provenienza	Sesso		Totale
	maschi	femmine	
Italia	140	10	150
Altri Paesi dell'Unione Europea	25	4	29
di cui: Croazia	3	0	3
Romania	20	4	24
Altri Paesi europei	10	3	13
di cui: Albania	3	0	3
Bosnia-Erzegovina	4	0	4
Serbia	2	3	5
Africa	51	0	51
di cui: Egitto	3	0	3
Marocco	23	0	23
Senegal	4	0	4
Tunisia	15	0	15
America	1	0	1
Asia	2	0	2
Totale	229	17	246

La tabella riporta il dettaglio dei Paesi per i quali il numero di minori è risultato pari o superiore a 3.

Tabella 10 – Delitti a carico dei minori entrati nei Centri di prima accoglienza secondo la categoria. Anno 2021- fino al 15 giugno.

DELITTI	Italiani			Stranieri			Totale		
	m	f	mf	m	f	mf	m	f	mf
Contro la persona	33	4	37	29	4	33	62	8	70
di cui: Omicidio volontario consumato e tentato	7	1	8	4	0	4	11	1	12
Lesioni personali volontarie	21	2	23	18	4	3	39	6	45
Sequestro di persona	1	1	2	3	0	3	4	1	5
Violenze sessuali	1	0	1	2	0	2	3	0	3
Contro la famiglia, la moralità pubblica, il buon costume	6	0	6	1	0	1	7	0	7
di cui: Maltrattamenti in famiglia	6	0	6	1	0	1	7	0	7
Contro il patrimonio	58	5	63	63	6	69	121	11	132
di cui: Furto	20	2	22	24	0	24	44	2	46
Rapina	32	3	35	36	6	42	68	9	77
Estorsione	2	0	2	1	0	1	3	0	3
Ricettazione	4	0	4	2	0	2	6	0	6
Contro l'incolumità pubblica	66	4	70	29	0	29	95	4	99
di cui: Stupefacenti	66	4	70	29	0	29	95	4	99
Contro la fede pubblica	0	0	0	4	2	6	4	2	6
di cui: Falsità in atti e persone	0	0	0	4	2	6	4	2	6
Contro lo Stato, le altre istituzioni sociali e l'ordine pubblico	13	1	14	13	0	13	26	1	27
di cui: Violenza, resistenza, oltraggio	12	1	13	13	0	13	25	1	26
Altri delitti	4	0	4	1	0	1	5	0	5
di cui: Armi	4	0	4	0	0	0	4	0	4
Totale DELITTI	180	14	194	140	12	152	320	26	346

La tabella riporta il dettaglio dei delitti con frequenza pari o superiori a 3 o di particolare gravità.

I dati sono riferiti ai delitti per i quali i minori sono entrati in CPA; il numero dei delitti è superiore al numero degli ingressi in quanto un minore può essere entrato nella struttura per uno o più delitti.

Tabella 11 – Uscite dai Centri di prima accoglienza secondo il provvedimento di dimissione, la nazionalità e il sesso. Anno 2021- fino al 15 giugno.

Uscite	Italiani			Stranieri			Totale		
	m	f	mf	m	f	mf	m	f	mf
Con applicazione misura cautelare									
Prescrizioni	15	0	15	4	0	4	19	0	19
Permanenza in casa	20	1	21	6	1	7	26	2	28
Collocamento in comunità	62	8	70	33	1	34	95	9	104
Custodia cautelare	32	1	33	39	4	43	71	5	76
Altre uscite									
Remissione in libertà	11	0	11	8	1	9	19	1	20
Decorrenza dei termini	0	0	0	0	0	0	0	0	0
Minore di 14 anni	0	0	0	0	0	0	0	0	0
Minore in stato gravidanza	0	0	0	0	0	0	0	0	0
Estraneità al fatto	0	0	0	0	0	0	0	0	0
Mancanza di altri presupposti	0	0	0	1	0	1	1	0	1
Maggiorenne	0	0	0	0	0	0	0	0	0
Totale	140	10	150	91	7	98	231	17	248

I dati sono acquisiti dal Sistema Informativo dei Servizi Minorili (SISM) e sono riferiti alla situazione alla data del 15 giugno 2021; l'elaborazione è stata effettuata in data 21 giugno 2021.

Tabella 12 - Ingressi nei Centri di prima accoglienza negli anni dal 2007 al 2020 secondo la nazionalità e il sesso.

Anni	Italiani			Stranieri			Totale		
	m	f	mf	m	f	mf	m	f	mf
2007	1.469	76	1.545	1.236	604	1.840	2.705	680	3.385
2008	1.462	85	1.547	1.021	340	1.361	2.483	425	2.908
2009	1.443	51	1.494	704	224	928	2.147	275	2.422
2010	1.355	68	1.423	616	214	830	1.971	282	2.253
2011	1.337	75	1.412	696	235	931	2.033	310	2.343
2012	1.191	65	1.256	668	269	937	1.859	334	2.193
2013	951	67	1.018	690	312	1.002	1.641	379	2.020
2014	689	38	727	565	256	821	1.254	294	1.548
2015	613	40	653	579	206	785	1.192	246	1.438
2016	658	48	706	517	158	675	1.175	206	1.381
2017	583	37	620	484	171	655	1.067	208	1.275
2018	579	39	618	318	154	472	897	193	1.090
2019	501	32	533	304	82	386	805	114	919
2020	322	20	342	213	44	257	535	64	599

Grafico 4 - Ingressi nei Centri di prima accoglienza negli anni dal 2007 al 2020, secondo la nazionalità.

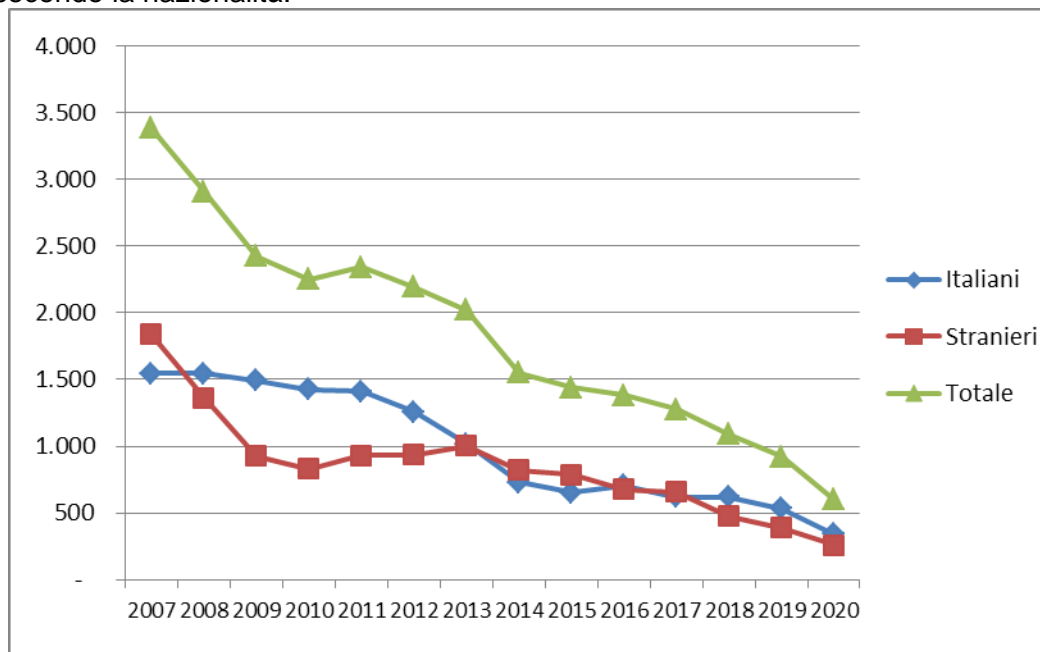

COMUNITA'

Tabella 13 - Ingressi e presenze nelle Comunità nell'anno 2021. Comunità ministeriali e private. Situazione al 15 giugno.

a. Comunità ministeriali

Comunità ministeriali	Collocamenti (compresi trasferimenti tra Comunità)	Presenza media giornaliera	Presenti al 15 giugno 2021
Bologna	13	4,0	3
Catanzaro	7	8,8	8
Reggio Calabria	7	2,9	2
Totale	27	15,7	13

b. Comunità private per regione della struttura

Comunità private per regione	Collocamenti (compresi trasferimenti tra Comunità)	Presenza media giornaliera	Presenti al 15 giugno 2021
Piemonte	32	46,5	49
Valle d'Aosta	1	0,4	1
Liguria	12	16,5	17
Lombardia	212	221,8	216
Veneto	68	54,7	64
Trentino Alto Adige	9	4,3	5
Friuli Venezia Giulia	15	6,0	9
Emilia Romagna	54	78,6	81
Toscana	31	37,2	37
Umbria	10	16,0	15
Marche	21	31,2	32
Lazio	50	62,2	68
Abruzzo	12	16,8	17
Molise	1	1,6	2
Campania	78	121,0	126
Puglia	48	77,6	78
Basilicata	2	2,6	3
Calabria	4	9,4	9
Sicilia	109	139,0	140
Sardegna	35	36,6	50
Totale	804	979,9	1.019

I dati sono acquisiti dal Sistema Informativo dei Servizi Minorili (SISM) e sono riferiti alla situazione alla data del 15 giugno 2021; l'elaborazione è stata effettuata in data 21 giugno 2021.

c. Comunità private per Centro Giustizia Minorile inviante

Comunità private per Centro Giustizia Minorile	Collocamenti (compresi trasferimenti tra Comunità)	Presenza media giornaliera	Presenti al 15 giugno 2021
Torino	56	73,4	78
Milano	230	241,2	236
Venezia	92	70,4	82
Bologna	53	77,3	76
Firenze	40	51,8	53
Roma	63	88,2	97
Napoli	74	118,2	121
Bari	42	68,9	69
Catanzaro	7	15,3	16
Cagliari	35	38,6	52
Palermo	112	136,8	139
Totale	804	979,9	1.019

d. Riepilogo

Comunità	Collocamenti (compresi trasferimenti tra Comunità)	Presenza media giornaliera	Presenti al 15 giugno 2021
Comunità ministeriali	27	15,7	13
Comunità private	804	979,9	1.019
Totale	831	995,6	1.032

Tabella 14 – Collocamenti in Comunità secondo il motivo, la nazionalità e il sesso. Anno 2021- fino al 15 giugno.

Motivo	Italiani			Stranieri			Totale		
	m	f	mf	m	f	mf	m	f	mf
Per misura cautelare del collocamento in comunità	227	27	254	109	6	115	336	33	369
Da prescrizioni, per trasformazione misura	0	0	0	0	0	0	0	0	0
Da permanenza in casa, per trasformazione misura	1	0	1	1	1	2	2	1	3
Da IPM, per trasformazione misura	16	0	16	19	2	21	35	2	37
Da IPM, per fine aggravamento	49	0	49	19	3	22	68	3	71
Per messa alla prova	109	11	120	41	1	42	150	12	162
Per applicazione misure penali di comunità/alternative	13	0	13	14	2	16	27	2	29
Per misura di sicurezza	7	1	8	2	0	2	9	1	10
Per libertà controllata	0	0	0	0	0	0	0	0	0
Per arresto, fermo o accompagnamento	4	0	4	5	0	5	9	0	9
Totale	426	39	465	210	15	225	636	54	690

I dati sono acquisiti dal Sistema Informativo dei Servizi Minorili (SISM) e sono riferiti alla situazione alla data del 15 giugno 2021; l'elaborazione è stata effettuata in data 21 giugno 2021.

Tabella 15 – Collocamenti in Comunità secondo l'età, la nazionalità e il sesso. Anno 2021 - fino al 15 giugno.

Età	Italiani			Stranieri			Totale		
	m	f	mf	m	f	mf	m	f	mf
meno di 14 anni	0	0	0	0	0	0	0	0	0
14 anni	18	2	20	14	1	15	32	3	35
15 anni	62	2	64	31	3	34	93	5	98
16 anni	112	10	122	45	2	47	157	12	169
17 anni	137	15	152	69	4	73	206	19	225
giovani adulti	97	10	107	51	5	56	148	15	163
Totale	426	39	465	210	15	225	636	54	690

Tabella 16 - Collocamenti in Comunità secondo la provenienza e il sesso. Anno 2021 - fino al 15 giugno.

Paesi di provenienza	Sesso		Totale
	maschi	femmine	
Italia	426	39	465
Altri Paesi dell'Unione Europea	42	3	45
di cui: Croazia	5	1	6
Romania	34	2	36
Altri Paesi europei	42	9	51
di cui: Albania	15	0	15
Bosnia-Erzegovina	5	3	8
Moldova	4	2	6
Montenegro	3	0	3
Federazione Russa	3	0	3
Serbia	8	3	11
Africa	109	1	110
di cui: Algeria	4	0	4
Egitto	10	0	10
Marocco	56	0	56
Senegal	6	0	6
Tunisia	26	0	26
America	13	2	15
di cui: Brasile	3	2	5
Ecuador	4	0	4
Asia	4	0	4
Totale	636	54	690

La tabella riporta il dettaglio dei Paesi per i quali il numero di minori è risultato pari o superiore a 3.

I dati sono acquisiti dal Sistema Informativo dei Servizi Minorili (SISM) e sono riferiti alla situazione alla data del 15 giugno 2021; l'elaborazione è stata effettuata in data 21 giugno 2021.

Tabella 17 – Delitti a carico dei minorenni e giovani adulti collocati in Comunità secondo la categoria. Anno 2021 - fino al 15 giugno.

DELITTI	Italiani			Stranieri			Totale		
	m	f	mf	m	f	mf	m	f	mf
Contro la persona	177	18	195	82	4	86	259	22	281
di cui: Omicidio volontario consumato e tentato	11	2	13	3	0	3	14	2	16
Percosse	1	1	2	4	0	4	5	1	6
Lesioni personali volontarie	102	12	114	39	4	43	141	16	157
Rissa	3	0	3	0	0	0	3	0	3
Sequestro di persona	5	0	5	5	0	5	10	0	10
Violenze sessuali	14	0	14	6	0	6	20	0	20
Violenza privata	5	0	5	6	0	6	11	0	11
Minaccia	17	1	18	5	0	5	22	1	23
Atti persecutori (stalking)	13	2	15	8	0	8	21	2	23
Violazione di domicilio	2	0	2	1	0	1	3	0	3
Contro famiglia, moralità pubblica, buon costume	47	5	52	11	2	13	58	7	65
di cui: Maltrattamenti in famiglia	44	5	49	9	2	11	53	7	60
Contro il patrimonio	382	12	394	253	19	272	635	31	666
di cui: Furto	110	4	114	80	6	86	190	10	200
Rapina	183	5	188	119	10	129	302	15	317
Estorsione	40	0	40	25	2	27	65	2	67
Danni	20	2	22	10	1	11	30	3	33
Ricettazione	27	0	0	17	0	17	44	0	44
Contro l'incolumità pubblica	109	11	120	37	0	37	146	11	157
di cui: Stupefacenti	104	10	114	35	0	35	139	10	149
Danneggiamento seguito da incendio	3	1	4	2	0	2	5	1	6
Contro la fede pubblica	4	1	5	7	2	9	11	3	14
di cui: Falsità in atti e persone	4	0	4	7	2	9	11	2	13
Contro Stato, altre istituzioni, ordine pubblico	33	7	40	26	2	28	59	9	68
di cui: Violenza, resistenza a P.U.	31	5	36	22	2	24	53	7	60
Altri contro l'ordine pubblico	1	1	2	3	0	3	4	1	5
Altri delitti	27	0	27	1	0	1	28	0	28
di cui: Armi	24	0	24	1	0	1	25	0	25
Totale DELITTI	779	54	833	417	29	446	1.196	83	1.279

La tabella riporta il dettaglio dei delitti con frequenza pari o superiori a 3 o di particolare gravità.

I dati sono riferiti ai delitti per i quali i soggetti sono stati collocati in Comunità; il numero dei delitti è superiore al numero degli ingressi in quanto un minore può essere entrato nella struttura per uno o più delitti.

Tabella 18 – Collocamenti in Comunità negli anni dal 2007 al 2020 secondo la nazionalità e il sesso.

Anni	Italiani			Stranieri			Totale		
	m	f	mf	m	f	mf	m	f	mf
2007	1.056	46	1.102	667	127	794	1.723	173	1.896
2008	1.130	65	1.195	651	119	770	1.781	184	1.965
2009	1.160	52	1.212	542	71	613	1.702	123	1.825
2010	1.189	59	1.248	490	83	573	1.679	142	1.821
2011	1.222	75	1.297	540	89	629	1.762	164	1.926
2012	1.225	60	1.285	631	122	753	1.856	182	2.038
2013	1.119	70	1.189	594	111	705	1.713	181	1.894
2014	929	50	979	583	154	737	1.512	204	1.716
2015	864	56	920	623	145	768	1.487	201	1.688
2016	965	64	1.029	691	103	794	1.656	167	1.823
2017	1.042	68	1.110	622	105	727	1.664	173	1.837
2018	1.149	73	1.222	631	108	739	1.780	181	1.961
2019	1.184	72	1.256	583	86	669	1.767	158	1.925
2020	911	51	962	467	39	506	1.378	90	1.468

Grafico 5 – Collocamenti in Comunità negli anni dal 2007 al 2020, secondo la nazionalità.



Tabella 19 – Presenza media giornaliera nelle Comunità nel periodo dal 2007 al 2020, secondo la nazionalità e il sesso.

Anni	Italiani			Stranieri			Totale		
	m	f	mf	m	f	mf	m	f	mf
2007	343	21	364	164	16	180	508	37	544
2008	419	28	447	216	14	230	635	42	677
2009	495	29	524	228	12	240	723	41	764
2010	578	29	607	205	15	220	783	44	827
2011	613	37	650	234	20	253	847	57	904
2012	632	43	675	262	20	282	894	63	957
2013	597	38	635	267	23	290	864	61	925
2014	518	33	551	262	24	286	780	57	837
2015	508	30	538	247	23	270	755	53	808
2016	521	34	555	281	21	302	802	55	857
2017	558	39	597	315	25	339	873	63	936
2018	631	40	671	312	29	341	943	69	1.012
2019	699	54	752	287	34	321	986	88	1.073
2020	662	36	698	272	22	294	934	58	992

Grafico 6 – Presenza media giornaliera nelle Comunità nel periodo dal 2007 al 2020, secondo la nazionalità.

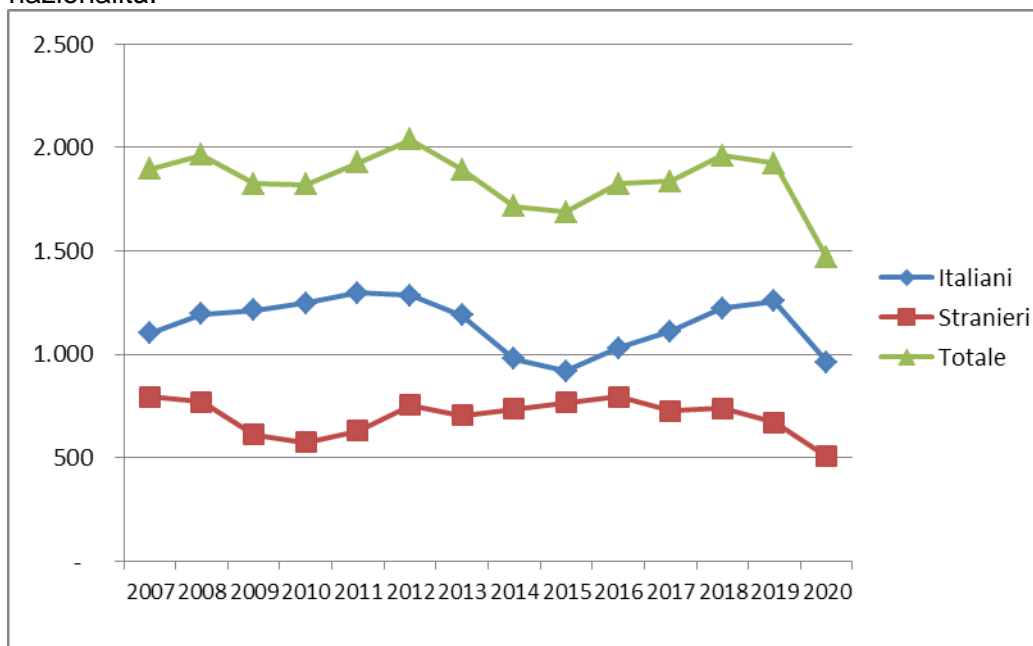
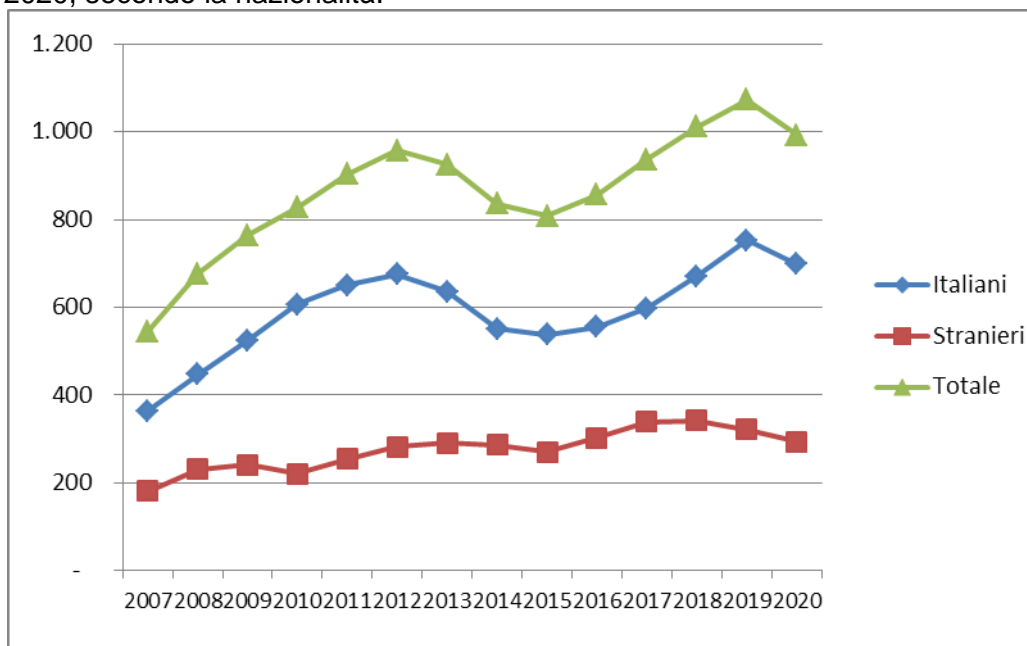

ISTITUTI PENALI PER I MINORENNI

Tabella 20 - Ingressi e presenze negli Istituti penali per i minorenni nell'anno 2021, per sede. Situazione al 15 giugno.

IPM	Ingresso stabile (compresi trasferimenti tra IPM)	Presenza media giornaliera	Presenti al 15 giugno 2021
Torino	54	31,7	36
Pontremoli (MS) (*)	19	9,6	9
Milano	69	32,5	39
Treviso	23	11,8	16
Bologna	22	22,6	22
Firenze	15	14,4	13
Roma (**)	41	30,3	29
Nisida (NA) (**)	39	36,5	44
Airola (BN)	13	23,1	25
Bari	21	12,4	13
Potenza	5	8,1	10
Catanzaro	18	10,8	16
Palermo	11	12,6	11
Catania	28	22,1	25
Acireale (CT)	9	11,6	7
Caltanissetta	12	6,0	9
Quartucciu (CA)	12	9,4	7
Totale	411	305,5	331

(*) solo femminile

(**) con sezione femminile

IPM di Roma: dal 10.03.2021, per lavori di ristrutturazione, l'utenza femminile proveniente dalla libertà è accolta nell'IPM di Nisida.

I dati sono acquisiti dal Sistema Informativo dei Servizi Minorili (SISM) e sono riferiti alla situazione alla data del 15 giugno 2021; l'elaborazione è stata effettuata in data 21 giugno 2021.

Tabella 21 - Detenuti presenti negli IPM alla data del 15 giugno 2021, secondo la sede dell'IPM e l'età.

IPM	Minorenni		Giovani adulti		Totale
	14-15 anni	16-17 anni	18-20 anni	21-24 anni	
Torino	3	21	6	6	36
Pontremoli (MS) (*)	2	3	3	1	9
Milano	6	19	10	4	39
Treviso	3	7	6	0	16
Bologna	0	9	11	2	22
Firenze	3	2	7	1	13
Roma (**)	2	14	8	5	29
Nisida (NA) (**)	2	13	21	8	44
Airola (BN)	1	3	13	8	25
Bari	0	8	5	0	13
Potenza	0	7	2	1	10
Catanzaro	1	8	5	2	16
Palermo	0	1	7	3	11
Catania	3	13	8	1	25
Acireale (CT)	0	1	5	1	7
Caltanissetta	1	3	3	2	9
Quartucciu (CA)	0	3	1	3	7
Totale	27	135	121	48	331

(*) solo femminile

(**) con sezione femminile

Tabella 22 – Detenuti presenti negli IPM alla data del 15 giugno 2021, secondo l'età, la nazionalità e il sesso.

Età	Italiani			Stranieri			Totale		
	maschi	femmine	Totale	maschi	femmine	Totale	maschi	femmine	Totale
14-15 anni	15	1	16	10	1	11	25	2	27
16-17 anni	68	3	71	63	1	64	131	4	135
18-20 anni	74	3	77	41	3	44	115	6	121
21-24 anni	27	2	29	19	0	19	46	2	48
Totale	184	9	193	133	5	138	317	14	331

I dati sono acquisiti dal Sistema Informativo dei Servizi Minorili (SISM) e sono riferiti alla situazione alla data del 15 giugno 2021; l'elaborazione è stata effettuata in data 21 giugno 2021.

Tabella 23 – Detenuti presenti negli Istituti penali per i minorenni alla data del 15 giugno 2021, per posizione giuridica, età, nazionalità e sesso.

Minorenni.

Posizione giuridica	Italiani			Stranieri			Totale		
	m	f	mf	m	f	mf	m	f	mf
In attesa di 1° giudizio	39	2	41	37	0	37	76	2	78
Appellanti	1	0	1	3	1	4	4	1	5
Ricorrenti	0	0	0	0	0	0	0	0	0
Mista senza definitivo	32	1	33	21	1	22	53	2	55
Definitivi	1	0	1	0	0	0	1	0	1
Mista con definitivo	10	1	11	12	0	12	22	1	23
Totale	83	4	87	73	2	75	156	6	162

Giovani adulti.

Posizione giuridica	Italiani			Stranieri			Totale		
	m	f	mf	m	f	mf	m	f	mf
In attesa di 1° giudizio	5	0	5	2	0	2	7	0	7
Appellanti	2	0	2	1	1	2	3	1	4
Ricorrenti	0	0	0	2	0	2	2	0	2
Mista senza definitivo	11	1	12	6	1	7	17	2	19
Definitivi	11	3	14	11	0	11	22	3	25
Mista con definitivo	72	1	73	38	1	39	110	2	112
Totale	101	5	106	60	3	63	161	8	169

Totale.

Posizione giuridica	Italiani			Stranieri			Totale		
	m	f	mf	m	f	mf	m	f	mf
In attesa di 1° giudizio	44	2	46	39	0	39	83	2	85
Appellanti	3	0	3	4	2	6	7	2	9
Ricorrenti	0	0	0	2	0	2	2	0	2
Mista senza definitivo	43	2	45	27	2	29	70	4	74
Definitivi	12	3	15	11	0	11	23	3	26
Mista con definitivo	82	2	84	50	1	51	132	3	135
Totale	184	9	193	133	5	138	317	14	331

I dati sono acquisiti dal Sistema Informativo dei Servizi Minorili (SISM) e sono riferiti alla situazione alla data del 15 giugno 2021; l'elaborazione è stata effettuata in data 21 giugno 2021.

Tabella 24 – Ingressi negli Istituti penali per i minorenni secondo il motivo, la nazionalità e il sesso. Anno 2021- fino al 15 giugno.

Motivo	Italiani			Stranieri			Totale		
	m	f	mf	m	f	mf	m	f	mf
Per custodia cautelare									
Dalla libertà	40	2	42	32	2	34	72	4	76
Da CPA	31	1	32	39	4	43	70	5	75
Da prescrizioni per trasformazione di misura	1	0	1	0	0	0	1	0	1
Da permanenza in casa per trasformazione di misura	0	0	0	0	0	0	0	0	0
Da comunità, per trasformazione di misura	5	0	5	7	0	7	12	0	12
Da comunità per nuovo procedimento	0	0	0	2	0	2	2	0	2
Da comunità, per aggravamento	69	3	72	30	5	35	99	8	107
Da istituto penale per adulti	1	0	1	0	0	0	1	0	1
Per esecuzione di pena									
Dalla libertà	17	0	17	22	10	32	39	10	49
Da comunità	4	0	4	1	0	1	5	0	5
Per revoca o sospensione misura alternativa	20	1	21	3	0	3	23	1	24
Dagli arresti domiciliari (adulti)	2	0	2	0	0	0	2	0	2
Da istituto penale per adulti	0	0	0	0	0	0	0	0	0
Totale	190	7	197	136	21	157	326	28	354

Tabella 25 – Ingressi negli Istituti penali per i minorenni secondo l'età, la nazionalità e il sesso. Anno 2021- fino al 15 giugno.

Età	Italiani			Stranieri			Totale		
	m	f	mf	m	f	mf	m	f	mf
14-15 anni	27	1	28	23	2	25	50	3	53
16-17 anni	108	3	111	78	8	86	186	11	197
18-20 anni	43	3	46	22	7	29	65	10	75
21-24 anni	12	0	12	13	4	17	25	4	29
Totale	190	7	197	136	21	157	326	28	354

I dati sono acquisiti dal Sistema Informativo dei Servizi Minorili (SISM) e sono riferiti alla situazione alla data del 15 giugno 2021; l'elaborazione è stata effettuata in data 21 giugno 2021.

Tabella 26 – Ingressi negli Istituti penali per i minorenni secondo la provenienza e il sesso. Anno 2021- fino al 15 giugno.

Paesi di provenienza	Sesso		Totale
	maschi	femmine	
Italia	190	7	197
Altri Paesi dell'Unione Europea	31	8	39
di cui: Croazia	3	1	4
Romania	26	7	33
Altri Paesi europei	19	12	31
di cui: Bosnia-Erzegovina	3	8	11
Moldova	3	2	5
Federazione Russa	3	0	3
Serbia	4	2	6
Africa	75	0	75
di cui: Egitto	9	0	9
Gambia	3	0	3
Marocco	30	0	30
Senegal	5	0	5
Tunisia	23	0	23
America	6	1	7
di cui: Brasile	2	1	3
Asia	5	0	5
Totale	326	28	354

La tabella riporta il dettaglio dei Paesi per i quali il numero di minori è risultato pari o superiore a 3.

I dati sono acquisiti dal Sistema Informativo dei Servizi Minorili (SISM) e sono riferiti alla situazione alla data del 15 giugno 2021; l'elaborazione è stata effettuata in data 21 giugno 2021.

Tabella 27 – Delitti a carico dei minorenni e giovani adulti entrati negli Istituti penali per i minorenni secondo la categoria. Anno 2021- fino al 15 giugno.

DELITTI	Italiani			Stranieri			Totale		
	m	f	mf	m	f	mf	m	f	mf
Contro la persona	75	2	77	48	1	49	123	3	126
di cui: Omicidio volontario consumato	2	0	2	1	0	1	3	0	3
Omicidio volontario tentato	14	1	15	3	0	3	17	1	18
Lesioni personali volontarie	36	0	36	26	1	27	62	1	63
Sequestro di persona	4	1	5	4	0	4	8	1	9
Violenze sessuali	6	0	6	5	0	5	11	0	11
Violenze privata	2	0	2	2	0	2	4	0	4
Minaccia	7	0	7	1	0	1	8	0	8
Atti persecutori (stalking)	2	0	2	5	0	5	7	0	7
Contro la famiglia, moralità pubblica, buon costume	18	0	18	7	2	9	25	2	27
di cui: Maltrattamenti in famiglia	17	0	17	5	2	7	22	2	24
Contro il patrimonio	213	4	217	138	24	162	351	28	379
di cui: Furto	71	2	73	37	18	55	108	20	128
Rapina	88	2	90	81	5	86	169	7	176
Estorsione	25	0	25	10	1	11	35	1	36
Danni	8	0	8	2	0	2	10	0	10
Ricettazione	21	0	21	8	0	8	29	0	29
Contro l'incolumità pubblica	66	2	68	22	0	22	88	2	90
di cui: Stupefacenti	64	2	66	22	0	22	86	2	88
Contro la fede pubblica	3	0	3	6	1	7	9	1	10
di cui: Falsità in atti e persone	3	0	3	6	1	7	9	1	10
Contro Stato, altre istituzioni, ordine pubblico	26	0	26	25	0	25	51	0	51
di cui: Violenza, resistenza, oltraggio	23	0	23	17	0	17	40	0	40
Altri delitti	18	0	18	2	0	2	20	0	20
di cui: Armi	18	0	18	1	0	1	19	0	19
Totale DELITTI	419	8	427	248	28	276	667	36	703

La tabella riporta il dettaglio dei delitti con frequenza pari o superiori a 3 o di particolare gravità.

I dati sono riferiti ai delitti per i quali i soggetti sono entrati in IPM; il numero dei delitti è superiore al numero degli ingressi in quanto un soggetto può essere entrato nella struttura per uno o più delitti.

I dati sono acquisiti dal Sistema Informativo dei Servizi Minorili (SISM) e sono riferiti alla situazione alla data del 15 giugno 2021; l'elaborazione è stata effettuata in data 21 giugno 2021.

Tabella 28 – Uscite dagli Istituti penali per i minorenni secondo il motivo, la nazionalità e il sesso. Anno 2021- fino al 15 giugno.

Motivi di uscita	Italiani			Stranieri			Totale		
	m	f	mf	m	f	mf	m	f	mf
Da custodia cautelare									
Decorrenza termini custodia cautelare	0	1	1	0	0	0	0	1	1
Revoca della custodia cautelare	0	0	0	5	0	5	5	0	5
Remissione in libertà	6	1	7	7	4	11	13	5	18
Prescrizioni	1	0	1	0	0	0	1	0	1
Permanenza in casa	6	0	6	7	1	8	13	1	14
Collocamento in comunità (compresi fine aggravamento)	93	0	93	59	6	65	152	6	158
Sospensione del processo e messa alla prova	2	0	2	2	1	3	4	1	5
Provvedimento del giudice a seguito di udienza	0	0	0	2	0	2	2	0	2
Da espiazione pena									
Espiazione della pena	10	0	10	8	1	9	18	1	19
Differimento esecuzione pena	0	0	0	0	9	9	0	9	9
Affidamento in prova al servizio sociale	11	0	11	6	1	7	17	1	18
Detenzione domiciliare	18	0	18	7	2	9	25	2	27
Concessione Legge 199/2010	1	0	1	1	0	1	2	0	2
Trasferimenti a strutture per adulti									
A strutture per adulti	8	0	8	13	0	13	21	0	21
Totale	156	2	158	117	25	142	273	27	300

I dati sono acquisiti dal Sistema Informativo dei Servizi Minorili (SISM) e sono riferiti alla situazione alla data del 15 giugno 2021; l'elaborazione è stata effettuata in data 21 giugno 2021.

Tabella 29 – Ingressi negli Istituti penali per i minorenni negli anni dal 2007 al 2020, secondo la nazionalità e il sesso.

Anni	Italiani			Stranieri			Totale		
	m	f	mf	m	f	mf	m	f	mf
2007	609	36	645	536	156	692	1.145	192	1.337
2008	657	37	694	524	129	653	1.181	166	1.347
2009	666	33	699	414	109	523	1.080	142	1.222
2010	689	24	713	355	104	459	1.044	128	1.172
2011	714	21	735	409	102	511	1.123	123	1.246
2012	649	18	667	466	119	585	1.115	137	1.252
2013	634	19	653	422	126	548	1.056	145	1.201
2014	509	14	523	357	112	469	866	126	992
2015	480	26	506	425	137	562	905	163	1.068
2016	549	25	574	458	109	567	1.007	134	1.141
2017	520	31	551	419	87	506	939	118	1.057
2018	609	27	636	384	112	496	993	139	1.132
2019	578	21	599	344	85	429	922	106	1.028
2020	337	18	355	310	48	358	647	66	713

Grafico 7 – Ingressi negli Istituti penali per i minorenni negli anni dal 2007 al 2020, secondo la nazionalità.



Tabella 30 – Presenza media giornaliera negli Istituti penali per i minorenni nel periodo dal 2007 al 2020, secondo la nazionalità e il sesso.

Anni	Italiani			Stranieri			Totale		
	m	f	mf	m	f	mf	m	f	mf
2007	199	6	205	182	36	218	380	42	422
2008	244	13	257	179	33	212	422	46	468
2009	290	6	296	179	28	207	469	34	503
2010	300	8	308	138	28	165	438	36	474
2011	319	6	325	140	21	161	459	27	486
2012	304	4	308	170	30	200	474	34	508
2013	263	5	268	155	29	184	418	34	452
2014	220	5	225	122	18	140	342	23	365
2015	233	7	240	167	29	196	400	36	436
2016	253	11	264	176	33	209	429	44	473
2017	253	9	262	175	27	202	428	36	464
2018	252	9	261	180	27	207	432	36	468
2019	214	9	222	166	22	188	379	31	410
2020	169	7	176	136	8	144	305	15	320

Grafico 8 – Presenza media giornaliera negli Istituti penali per i minorenni nel periodo dal 2007 al 2020, secondo la nazionalità.

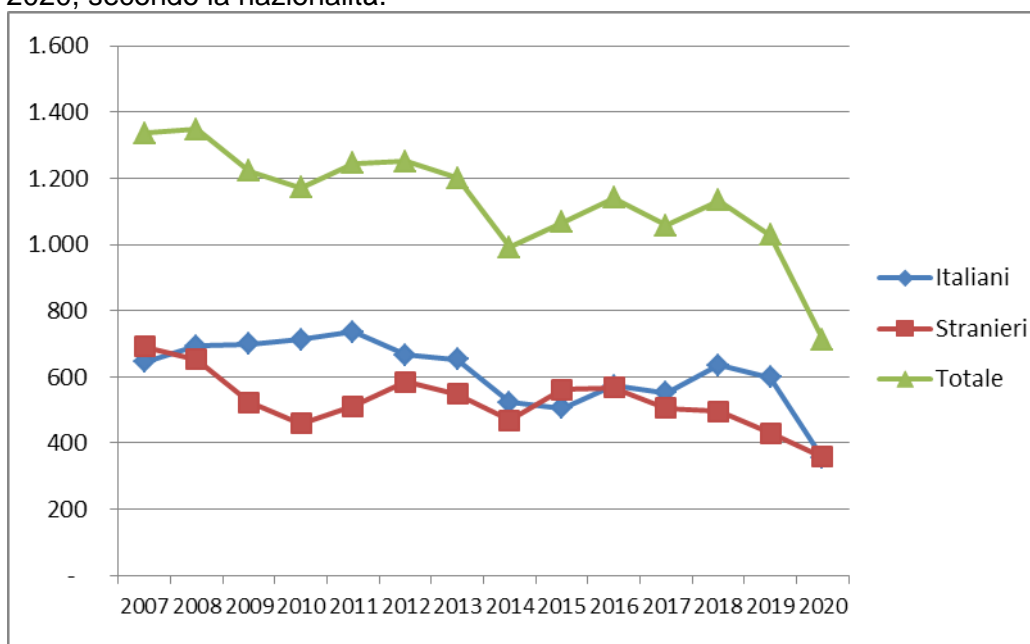
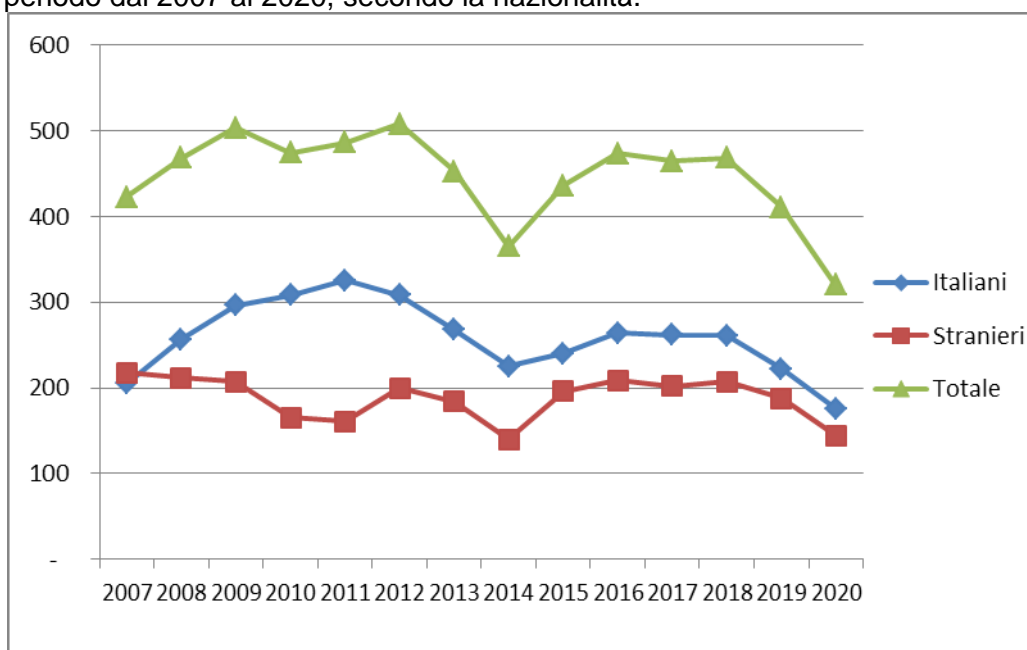

CENTRI DIURNI POLIFUNZIONALI

Situazione alla data del 15 giugno 2021

Tabella 31 – Minorenni e giovani adulti dell'area penale frequentanti i Centri diurni polifunzionali alla data del 15 giugno 2021, secondo la sede, la nazionalità e il sesso.

CENTRI DIURNI POLIFUNZIONALI	Italiani			Stranieri			Totale		
	m	f	mf	m	f	mf	m	f	mf
Nisida (NA)	16	0	16	1	0	1	17	0	17
Santa Maria Capua Vetere (CE)	43	0	43	5	0	5	48	0	48
Lecce	16	1	17	3	0	3	19	1	20
Palermo	35	5	40	4	0	4	39	5	44
Caltanissetta	15	3	18	0	0	0	15	3	18
Sassari	22	0	22	0	0	0	22	0	22
Totale	147	9	156	13	0	13	160	9	169

Tabella 32 – Minorenni e giovani adulti dell'area penale frequentanti i Centri diurni polifunzionali alla data del 15 giugno 2021, secondo l'età, la nazionalità e il sesso.

Età	Italiani			Stranieri			Totale		
	m	f	mf	m	f	mf	m	f	mf
meno di 14 anni	1	0	1	0	0	0	1	0	1
14 anni	0	0	0	0	0	0	0	0	0
15 anni	6	1	7	0	0	0	6	1	7
16 anni	16	1	17	3	0	3	19	1	20
17 anni	33	2	35	5	0	5	38	2	40
giovani adulti	91	5	96	5	0	5	96	5	101
Totale	147	9	156	13	0	13	160	9	169

Tabella 33 – Minorenni e giovani adulti dell'area penale frequentanti i Centri diurni polifunzionali alla data del 15 giugno 2021, secondo la provenienza e il sesso.

Paesi di provenienza	Sesso		Totale
	maschi	femmine	
Italia	147	9	156
Altri Paesi dell'Unione Europea	2	0	2
Altri Paesi europei	5	0	5
Africa	4	0	4
Asia	2	0	2
Totale	160	9	169

N.B.: I Centri diurni polifunzionali sono frequentati anche da giovani a rischio devianza, anche se non sottoposti a procedimento penale, NON COMPRESI NEI DATI SOPRA INDICATI.

I dati sono acquisiti dal Sistema Informativo dei Servizi Minorili (SISM) e sono riferiti alla situazione alla data del 15 giugno 2021; l'elaborazione è stata effettuata in data 21 giugno 2021.

Anno 2021, fino al 15 giugno – Dati di flusso

Tabella 34 – Minorenni e giovani adulti dell'area penale assegnati ai Centri diurni polifunzionali secondo l'età, la nazionalità e il sesso. Anno 2021- fino al 15 giugno. Dati di flusso.

CENTRI DIURNI POLIFUNZIONALI	Italiani			Stranieri			Totale		
	m	f	mf	m	f	mf	m	f	mf
Nisida (NA)	16	0	16	1	0	1	17	0	17
Santa Maria Capua Vetere (CE)	59	1	60	6	0	6	65	1	66
Lecce	19	2	21	3	0	3	22	2	24
Palermo	35	5	40	4	0	4	39	5	44
Caltanissetta	22	3	25	0	0	0	22	3	25
Sassari	30	1	31	0	0	0	30	1	31
Totale	181	12	193	14	0	14	195	12	207

Tabella 35 – Minorenni e giovani adulti dell'area penale assegnati ai Centri diurni polifunzionali secondo l'età, la nazionalità e il sesso. Anno 2021- fino al 15 giugno. Dati di flusso.

Età	Italiani			Stranieri			Totale		
	m	f	mf	m	f	mf	m	f	mf
meno di 14 anni	1	0	1	0	0	0	1	0	1
14 anni	2	0	2	0	0	0	2	0	2
15 anni	6	2	8	0	0	0	6	2	8
16 anni	22	2	24	5	0	5	27	2	29
17 anni	47	1	48	5	0	5	52	1	53
giovani adulti	103	7	110	4	0	4	107	7	114
Totale	181	12	193	14	0	14	195	12	207

Tabella 36 – Minorenni e giovani adulti dell'area penale assegnati ai Centri diurni polifunzionali secondo la provenienza e il sesso. Anno 2021- fino al 15 giugno. Dati di flusso.

Paesi di provenienza	Sesso		Totale
	maschi	femmine	
Italia	181	12	193
Altri Paesi dell'Unione Europea	3	0	3
Altri Paesi europei	5	0	5
Africa	4	0	4
Asia	2	0	2
Totale	195	12	207

N.B.: I Centri diurni polifunzionali sono frequentati anche da giovani a rischio devianza, anche se non sottoposti a procedimento penale, NON COMPRESI NEI DATI SOPRA INDICATI.

I dati sono acquisiti dal Sistema Informativo dei Servizi Minorili (SISM) e sono riferiti alla situazione alla data del 15 giugno 2021; l'elaborazione è stata effettuata in data 21 giugno 2021.