

Minorenni e giovani adulti in carico ai Servizi minorili

Analisi statistica dei dati

- ***Dati riferiti alla data del 15 maggio 2023***
- ***Dati di flusso dell'anno 2023, fino al 15 maggio***

**ELABORAZIONE SU DATI DEL SISTEMA INFORMATIVO DEI SERVIZI MINORILI
RIFERITI ALLA DATA DEL 15 MAGGIO 2023
EFFETTUATA IN DATA 18 MAGGIO 2023**

Dipartimento per la Giustizia minorile e di comunità
Ufficio I del Capo Dipartimento
Sezione Statistica
Via Damiano Chiesa, 24 00136 - Roma
Tel. 06/68188268 - 274 - 279 - 297
E-mail: *statistiche.dgmc@giustizia.it*

*(http://www.centrostudinisida.it/Statistica/statistiche_minori.html)
(https://www.giustizia.it/giustizia/it/mg_1_14.page?selectedNode=0_6)*

Premessa

La presente analisi statistica è stata pensata per fornire un quadro sintetico e aggiornato dei minorenni e giovani adulti (fino ai venticinque anni) che per provvedimenti di natura penale sono presenti nei servizi minorili residenziali o in carico ai servizi sociali per i minorenni.

Gli *Uffici di Servizio Sociale per i minorenni* (USSM) intervengono in ogni stato e grado del procedimento penale, dal momento in cui, a seguito di denuncia, il minore entra nel circuito penale fino alla conclusione del suo percorso giudiziario; l'intervento a favore del minore viene avviato, su segnalazione dell'Autorità Giudiziaria, con la raccolta degli elementi conoscitivi per l'accertamento della personalità e per l'elaborazione dell'inchiesta sociale di base e prosegue con la formulazione del progetto educativo e con l'attuazione dei provvedimenti disposti dal giudice.

I Servizi minorili residenziali sono:

- *i Centri di prima accoglienza* (CPA), che accolgono temporaneamente i minorenni fermati, accompagnati o arrestati in flagranza di reato dalle forze dell'ordine su disposizione del Procuratore della Repubblica per i minorenni; il minore permane nel Centro di prima accoglienza fino all'udienza di convalida, per un tempo massimo di novantasei ore; nel corso dell'udienza di convalida il giudice (GIP) valuta se esistono elementi sufficienti per convalidare l'arresto o il fermo e decide sull'eventuale applicazione di una delle quattro possibili misure cautelari previste per i minorenni (prescrizioni, permanenza in casa, collocamento in comunità, custodia cautelare);
- *le Comunità*, ministeriali e del privato sociale, che hanno dimensioni strutturali e organizzative connotate da una forte apertura all'ambiente esterno, in cui sono collocati i minori sottoposti alla misura cautelare prevista dall'art.22 del D.P.R.448/88 (collocamento in comunità); l'ingresso in comunità può essere disposto anche nell'ambito di un provvedimento di messa alla prova o di concessione di una misura alternativa alla detenzione o di applicazione delle misure di sicurezza; alcune Comunità sono annesse ai Centri di prima accoglienza;
- *gli Istituti penali per i minorenni* (IPM), in cui sono eseguite la misura della custodia cautelare e la pena detentiva; gli IPM sono concepiti strutturalmente in modo da fornire risposte adeguate alla particolarità della giovane utenza ed alle esigenze connesse all'esecuzione dei provvedimenti dell'Autorità Giudiziaria; l'attività trattamentale è svolta da un'équipe multidisciplinare, in cui è presente un operatore socio-educativo di riferimento stabile appartenente all'Amministrazione; le attività formative, professionali, culturali e di animazione sono effettuate in collaborazione con operatori di altri Enti e avvalendosi di associazioni del privato sociale e del volontariato; negli IPM è presente personale del Corpo di Polizia Penitenziaria adeguatamente formato al rapporto con l'adolescenza.

L'Amministrazione gestisce, inoltre i *Centri diurni polifunzionali* (CDP), Servizi minorili non residenziali per l'accoglienza diurna di minori e giovani adulti dell'area penale o in situazioni di disagio sociale e a rischio di devianza, anche se non sottoposti a procedimento penale, non censiti nella presente rilevazione.

I CDP offrono attività educative, di studio, di formazione-lavoro, nonché ludico-ricreative e sportive.

La maggior parte dei minori autori di reato in carico agli USSM è sottoposta a misure da eseguire in area penale esterna; la detenzione, infatti, assume per i minori di età carattere di residualità, per lasciare spazio a percorsi sanzionatori alternativi.

Negli ultimi anni si sta assistendo ad una sempre maggiore applicazione del collocamento in comunità, non solo quale misura cautelare, ma anche nell'ambito di altri provvedimenti giudiziari, per la sua capacità di contemperare le esigenze educative con quelle contenitive di controllo.

L'utenza dei Servizi minorili è prevalentemente maschile; le ragazze sono soprattutto di nazionalità straniera e provengono dai Paesi dell'area dell'ex Jugoslavia e dalla Romania.

La presenza degli stranieri è maggiormente evidente nei Servizi residenziali; i dati sulle provenienze evidenziano che negli ultimi anni alle nazionalità più ricorrenti nell'ambito della devianza, quali il Marocco, la Romania, l'Albania e i Paesi dell'ex Jugoslavia, tutt'ora prevalenti, si sono affiancate altre nazionalità, singolarmente poco rilevanti in termini numerici, ma che hanno contribuito a rendere multietnico e più complesso il quadro complessivo dell'utenza.

Con riferimento all'età, la componente dei "giovani adulti", (1) costituita da ragazzi di età tra i 18 e i 24 anni compiuti, ha assunto nel tempo un'importanza crescente, soprattutto in termini di presenza negli Istituti penali per i minorenni.

La criminalità minorile è connotata dalla prevalenza dei reati contro il patrimonio e, in particolare, dei reati di furto e rapina. Frequenti sono anche le violazioni delle disposizioni in materia di sostanze stupefacenti, mentre tra i reati contro la persona prevalgono le lesioni personali volontarie.

(1) Le misure cautelari, le misure penali di comunità, le altre misure alternative, le sanzioni sostitutive, le pene detentive e le misure di sicurezza si eseguono secondo le norme e con le modalità previste per i minorenni anche nei confronti di coloro che nel corso dell'esecuzione abbiano compiuto il diciottesimo ma non il venticinquesimo anno di età, sempre che, non ricorrano particolari ragioni di sicurezza valutate dal giudice competente, tenuto conto altresì delle finalità rieducative ovvero quando le predette finalità non risultano in alcun modo perseguibili a causa della mancata adesione al trattamento in atto. L'esecuzione rimane affidata al personale dei servizi minorili. Queste disposizioni si applicano anche quando l'esecuzione ha inizio dopo il compimento del diciottesimo anno di età, (art. 24 D.Lgs. 28 luglio 1989, n. 272, come modificato dall'art.5, comma 1, D.L. 26 giugno 2014, n. 92, convertito, con modificazioni, dalla L. 11 agosto 2014, n. 117, e, successivamente, dall'art. 9, comma 1, D.Lgs. 2 ottobre 2018, n. 121).

Minorenni e giovani adulti in carico ai Servizi della Giustizia Minorile

Dati di riepilogo - Situazione al 15 maggio 2023

Servizi minorili	Sesso		Totale
	maschi	femmine	

Presenti nei Servizi residenziali

Centri di prima accoglienza	4	0	4
Istituti penali per i minorenni	373	12	385
Comunità ministeriali	23	0	23
Comunità private	851	48	899
Totale presenti alla data considerata	1.251	60	1.311

In carico agli Uffici di servizio sociale per i minorenni ⁽¹⁾

In messa alla prova	2.896	196	3.092
<i>In casa</i>	2.436	173	2.609
<i>In comunità</i>	460	23	483
In misura penale di comunità/ alternativa alla detenzione, sostitutiva, di sicurezza, cautelare delle prescrizioni e della permanenza in casa	403	14	417
<i>In casa</i>	337	14	351
<i>In comunità</i>	66	0	66
In Comunità, per misura diversa dalle precedenti	317	22	339
Negli Istituti penali per i minorenni	356	9	365
Nei Centri di prima accoglienza	0	0	0
Per indagini sociali e progetti trattamentali ⁽²⁾	1.560	171	1.731
In altra situazione ⁽³⁾	7.429	888	8.317
Totale soggetti in carico alla data considerata	12.961	1.300	14.261

Frequentanti i Centri diurni polifunzionali

N. minori frequentanti alla data considerata	119	5	124
---	------------	----------	------------

Note:

(1) I dati riguardano i minorenni e giovani adulti in carico agli USSM per l'esecuzione di un provvedimento e/o per indagini sociali e progetti trattamentali.

Sono compresi i soggetti presenti nei Servizi residenziali che sono anche in carico agli USSM.

(2) Sono i soggetti in carico solo per indagini e progetti; sono esclusi coloro che sono in carico anche per provvedimenti in esecuzione in area penale esterna o interna, già considerati nelle precedenti voci della tabella.

(3) I dati sono riferiti ai soggetti in carico agli Uffici di servizio sociale per i minorenni per i quali si è conclusa l'esecuzione di una misura o è stata già evasa una richiesta dell'Autorità Giudiziaria, che sono in attesa di un'udienza.

I dati sono acquisiti dal Sistema Informativo dei Servizi Minorili (SISM) e sono riferiti alla situazione alla data del 15 maggio 2023; l'elaborazione è stata effettuata in data 18 maggio 2023.

UFFICI DI SERVIZIO SOCIALE PER I MINORENNI

DATI DI FLUSSO

Tabella 1 – Minorenni e giovani adulti in carico agli Uffici di servizio sociale per i minorenni, secondo il periodo di presa in carico, la nazionalità e il sesso. Anno 2023 - fino al 15 maggio.

Periodo di presa in carico	Italiani			Stranieri			Totale		
	m	f	mf	m	f	mf	m	f	mf
Presi in carico per la prima volta nel 2023	2.014	260	2.274	522	35	557	2.536	295	2.831
Già precedentemente in carico	9.790	1.021	10.811	2.893	285	3.178	12.683	1.306	13.989
Totale	11.804	1.281	13.085	3.415	320	3.735	15.219	1.601	16.820

Tabella 2a - Minorenni e giovani adulti in carico agli Uffici di servizio sociale per i minorenni, secondo l'età alla prima presa in carico, la nazionalità e il sesso. Anno 2023 - fino al 15 maggio.

Età alla prima presa in carico	Italiani			Stranieri			Totale		
	m	f	mf	m	f	mf	m	f	mf
meno di 14 anni	99	19	118	24	7	31	123	26	149
14 anni	776	86	862	222	45	267	998	131	1.129
15 anni	1.945	251	2.196	532	58	590	2.477	309	2.786
16 anni	2.813	323	3.136	774	74	848	3.587	397	3.984
17 anni	3.023	278	3.301	957	67	1.024	3.980	345	4.325
giovani adulti	3.148	324	3.472	906	69	975	4.054	393	4.447
Totale	11.804	1.281	13.085	3.415	320	3.735	15.219	1.601	16.820

Tabella 2b - Minorenni e giovani adulti in carico agli Uffici di servizio sociale per i minorenni, secondo l'età nel periodo considerato, la nazionalità e il sesso. Anno 2023 - fino al 15 maggio.

Età nel periodo considerato	Italiani			Stranieri			Totale		
	m	f	mf	m	f	mf	m	f	mf
meno di 14 anni	55	9	64	9	4	13	64	13	77
14 anni	189	41	230	38	2	40	227	43	270
15 anni	697	133	830	200	23	223	897	156	1.053
16 anni	1.512	210	1.722	374	39	413	1.886	249	2.135
17 anni	2.251	245	2.496	630	59	689	2.881	304	3.185
giovani adulti	7.100	643	7.743	2.164	193	2.357	9.264	836	10.100
Totale	11.804	1.281	13.085	3.415	320	3.735	15.219	1.601	16.820

L'età è calcolata all'inizio dell'anno per i soggetti in carico da periodi precedenti, alla presa in carico per i nuovi soggetti.

I dati sono acquisiti dal Sistema Informativo dei Servizi Minorili (SISM) e sono riferiti alla situazione alla data del 15 maggio 2023; l'elaborazione è stata effettuata in data 18 maggio 2023.

Tabella 3 - Minorenni e giovani adulti in carico agli Uffici di servizio sociale per i minorenni, secondo la provenienza e il sesso. Anno 2023 - fino al 15 maggio.

Paesi di provenienza	Sesso		Totale
	maschi	femmine	
Italia	11.804	1.281	13.085
Altri Paesi dell'Unione Europea	553	130	683
di cui: Romania	425	92	517
Altri Paesi europei	662	95	757
di cui: Albania	337	16	353
Bosnia-Erzegovina	57	45	102
Kosovo	52	2	54
Moldova	54	6	60
Serbia	51	17	68
Africa	1.784	70	1.854
di cui: Algeria	59	3	62
Egitto	239	1	240
Gambia	58	0	58
Marocco	764	34	798
Senegal	97	3	100
Tunisia	375	8	383
America	178	9	187
Asia	237	16	253
di cui: Afghanistan	46	8	54
Pakistan	46	4	50
Apolidi	1	0	1
Totale	15.219	1.601	16.820

La tabella riporta il dettaglio dei Paesi per i quali il numero di minori è risultato pari o superiore a 50.

I dati sono acquisiti dal Sistema Informativo dei Servizi Minorili (SISM) e sono riferiti alla situazione alla data del 15 maggio 2023; l'elaborazione è stata effettuata in data 18 maggio 2023.

Tabella 4 - Minorenni e giovani adulti in carico agli Uffici di servizio sociale per i minorenni, secondo la sede e il periodo di presa in carico. Anno 2023 - fino al 15 maggio.

USSM	Periodo di presa in carico		Totale
	Presi in carico per la prima volta nel 2023	Già precedentemente in carico	
Ancona	154	595	749
Bari	163	1.015	1.178
Bologna	93	968	1.061
Bolzano	62	197	259
Brescia	144	878	1.022
Cagliari	92	366	458
Caltanissetta	111	513	624
Campobasso	47	191	238
Catania	184	799	983
Catanzaro	145	591	736
Firenze	208	657	865
Genova	114	401	515
L'Aquila	54	417	471
Lecce	120	383	503
Messina	66	338	404
Milano	117	647	764
Napoli	219	812	1.031
Palermo	191	852	1.043
Perugia	107	229	336
Potenza	43	260	303
Reggio Calabria	63	231	294
Roma	242	1.392	1.634
Salerno	57	258	315
Sassari	40	263	303
Taranto	71	183	254
Torino	88	690	778
Trento	22	219	241
Trieste	54	264	318
Venezia	104	293	397

I soggetti in carico a più USSM sono conteggiati in corrispondenza di ciascuno di essi; la somma dei dati delle diverse sedi USSM è superiore al numero effettivo dei soggetti in carico nel periodo in esame e, per questo motivo, non è riportata in tabella.

I dati sono acquisiti dal Sistema Informativo dei Servizi Minorili (SISM) e sono riferiti alla situazione alla data del 15 maggio 2023; l'elaborazione è stata effettuata in data 18 maggio 2023.

Tabella 5 – Reati dei minorenni e giovani adulti in carico agli Uffici di servizio sociale per i minorenni, secondo la categoria. Anno 2023 - fino al 15 maggio.

REATI	Italiani			Stranieri			Totale		
	m	f	mf	m	f	mf	m	f	mf
DELITTI									
Contro la persona	10.272	1.054	11.326	3.289	188	3.477	13.561	1.242	14.803
di cui: Omicidio volontario consumato	58	6	64	29	0	29	87	6	93
Omicidio volontario tentato	173	8	181	46	0	46	219	8	227
Percosse	446	87	533	161	18	179	607	105	712
Lesioni personali volontarie	4.480	422	4.902	1.567	95	1.662	6.047	517	6.564
Lesioni personali colpose	98	15	113	4	0	4	102	15	117
Rissa	596	46	642	221	15	236	817	61	878
Sfruttamento pornografia minorile	378	13	391	39	0	39	417	13	430
Detenzione di materiale pornografico coinvolgente minori	168	13	181	17	0	17	185	13	198
Violenze sessuali	643	16	659	262	6	268	905	22	927
Sequestro di persona	83	4	87	65	1	66	148	5	153
Violenza privata	562	48	610	197	6	203	759	54	813
Minaccia	1.422	209	1.631	447	32	479	1.869	241	2.110
Atti persecutori (stalking)	545	75	620	128	6	134	673	81	754
Violazione di domicilio	124	27	151	37	3	40	161	30	191
Diffamazione	83	37	120	20	2	22	103	39	142
Contro famiglia, moralità pubblica, buon costume	513	43	556	110	4	114	623	47	670
di cui: Maltrattamenti in famiglia	474	40	514	89	3	92	563	43	606
Contro il patrimonio	12.157	809	12.966	6.605	785	7.390	18.762	1.594	20.356
di cui: Furto	4.935	424	5.359	2.753	623	3.376	7.688	1.047	8.735
Rapina	3.139	127	3.266	2.326	94	2.420	5.465	221	5.686
Estorsione	696	31	727	263	14	277	959	45	1.004
Danni	1.807	152	1.959	648	27	675	2.455	179	2.634
Truffa	102	19	121	37	1	38	139	20	159
Ricettazione	1.375	37	1.412	547	26	573	1.922	63	1.985
Contro l'incolumità pubblica	3.799	133	3.932	895	13	908	4.694	146	4.840
di cui: Stupefacenti	3.490	127	3.617	783	7	790	4.273	134	4.407
Incendio	97	0	97	35	2	37	132	2	134
Danneggiamento seguito da incendio	165	6	171	66	4	70	231	10	241
Contro la fede pubblica	519	92	611	245	54	299	764	146	910
di cui: Falsità in atti e persone	465	86	551	231	54	285	696	140	836
Contro Stato, altre istituzioni, ordine pubblico	2.518	185	2.703	1.068	61	1.129	3.586	246	3.832
di cui: Violenza, resistenza a P.U.	2.164	125	2.289	927	50	977	3.091	175	3.266
Altri delitti	618	45	663	95	4	99	713	49	762
di cui: Armi	430	18	448	19	0	19	449	18	467
Codice della strada	56	4	60	6	0	6	62	4	66
Totale DELITTI	30.396	2.361	32.757	12.307	1.109	13.416	42.703	3.470	46.173
CONTRAVVENZIONI	2.358	137	2.495	825	42	867	3.183	179	3.362
di cui: Ordine pubblico e tranquillità pubblica	484	63	547	142	8	150	626	71	697
Incolumità pubblica	134	7	141	31	0	31	165	7	172
Prevenzione di talune specie di reati	74	4	78	20	15	35	94	19	113
Armi	1.486	58	1.544	610	18	628	2.096	76	2.172
Codice della strada	157	5	162	8	0	8	165	5	170
SANZIONI AMMINISTRATIVE	323	3	326	54	1	55	377	4	381
di cui: Codice della strada	306	2	308	48	0	48	354	2	356
TOTALE COMPLESSIVO	33.077	2.501	35.578	13.186	1.152	14.338	46.263	3.653	49.916

I dati sono riferiti ai reati dei procedimenti penali a carico dei minori nel periodo in esame; il numero dei reati è superiore al numero dei minori in quanto un minore può avere a carico uno o più reati.

La tabella riporta il dettaglio delle tipologie di reato con frequenza pari o superiore a 100 o di particolare interesse.

I dati sono acquisiti dal Sistema Informativo dei Servizi Minorili (SISM) e sono riferiti alla situazione alla data del 15 maggio 2023; l'elaborazione è stata effettuata in data 18 maggio 2023.

Tabella 6 – Minorenni e giovani adulti in carico agli Uffici di servizio sociale per i minorenni negli anni dal 2007 al 2022 secondo la nazionalità e il sesso.

Anni	Italiani			Stranieri			Totale		
	m	f	mf	m	f	mf	m	f	mf
2007	10.689	1.083	11.772	2.516	456	2.972	13.205	1.539	14.744
2008	13.015	1.382	14.397	2.944	473	3.417	15.959	1.855	17.814
2009	14.023	1.457	15.480	2.981	424	3.405	17.004	1.881	18.885
2010	14.335	1.337	15.672	2.387	304	2.691	16.722	1.641	18.363
2011	15.260	1.624	16.884	2.870	403	3.273	18.130	2.027	20.157
2012	14.885	1.745	16.630	3.322	455	3.777	18.207	2.200	20.407
2013	14.509	1.713	16.222	3.469	522	3.991	17.978	2.235	20.213
2014	14.192	1.748	15.940	3.661	594	4.255	17.853	2.342	20.195
2015	14.136	1.777	15.913	3.937	688	4.625	18.073	2.465	20.538
2016	14.492	1.871	16.363	4.691	794	5.485	19.183	2.665	21.848
2017	13.533	1.680	15.213	4.559	694	5.253	18.092	2.374	20.466
2018	14.091	1.692	15.783	4.859	663	5.522	18.950	2.355	21.305
2019	14.027	1.689	15.716	4.678	569	5.247	18.705	2.258	20.963
2020	13.162	1.509	14.671	3.893	455	4.348	17.055	1.964	19.019
2021	14.567	1.630	16.197	4.147	453	4.600	18.714	2.083	20.797
2022	15.137	1.677	16.814	4.276	461	4.737	19.413	2.138	21.551

Grafico 1 – Minorenni e giovani adulti in carico agli Uffici di servizio sociale per i minorenni negli anni dal 2007 al 2022 secondo la nazionalità.



Grafico 2 – Minorenni e giovani adulti in carico agli Uffici di servizio sociale per i minorenni negli anni dal 2007 al 2022 secondo il periodo di presa in carico.



Grafico 3 – Minorenni e giovani adulti in carico agli Uffici di servizio sociale per i minorenni nell'anno 2022 secondo il periodo di presa in carico.

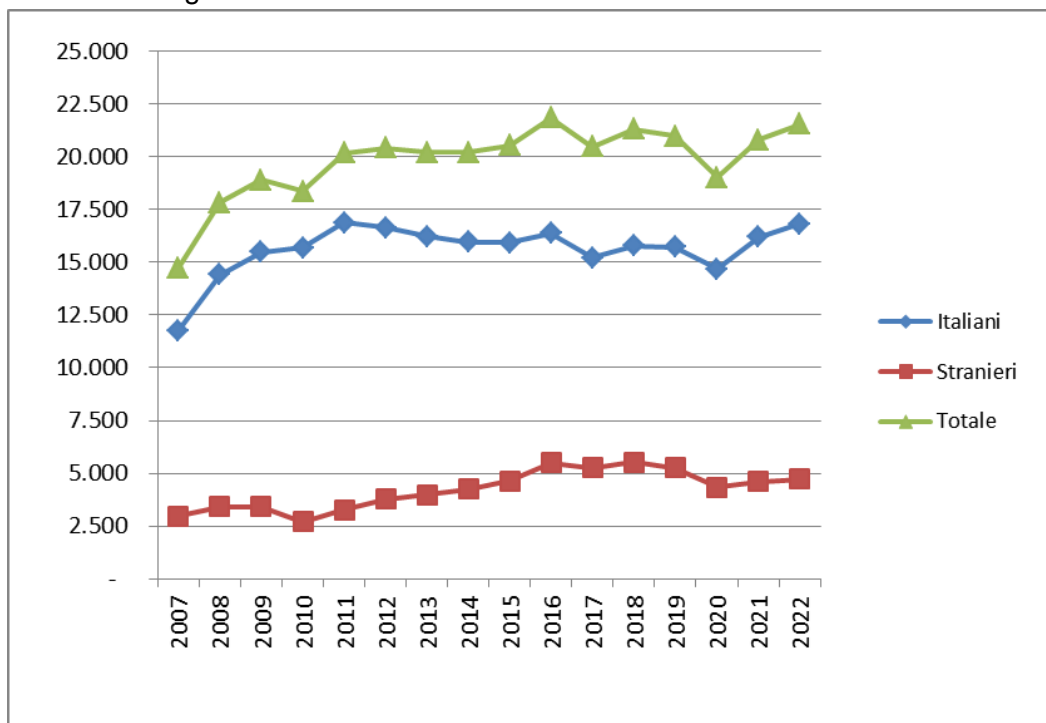

CENTRI DI PRIMA ACCOGLIENZA

Tabella 7 – Ingressi e presenze nei Centri di prima accoglienza nell'anno 2023, per sede di CPA. Situazione al 15 maggio.

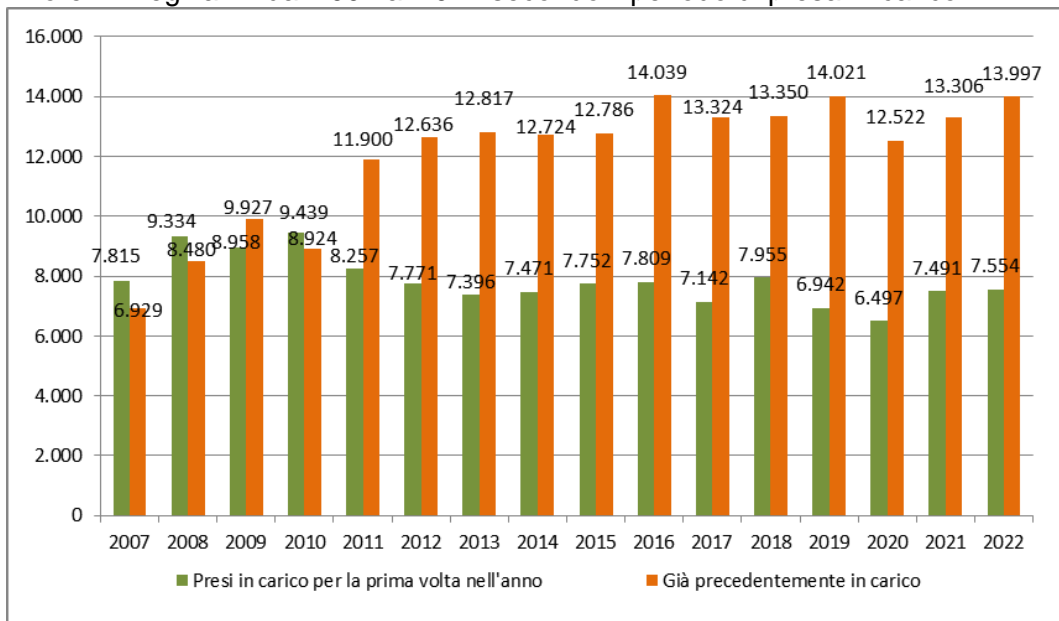
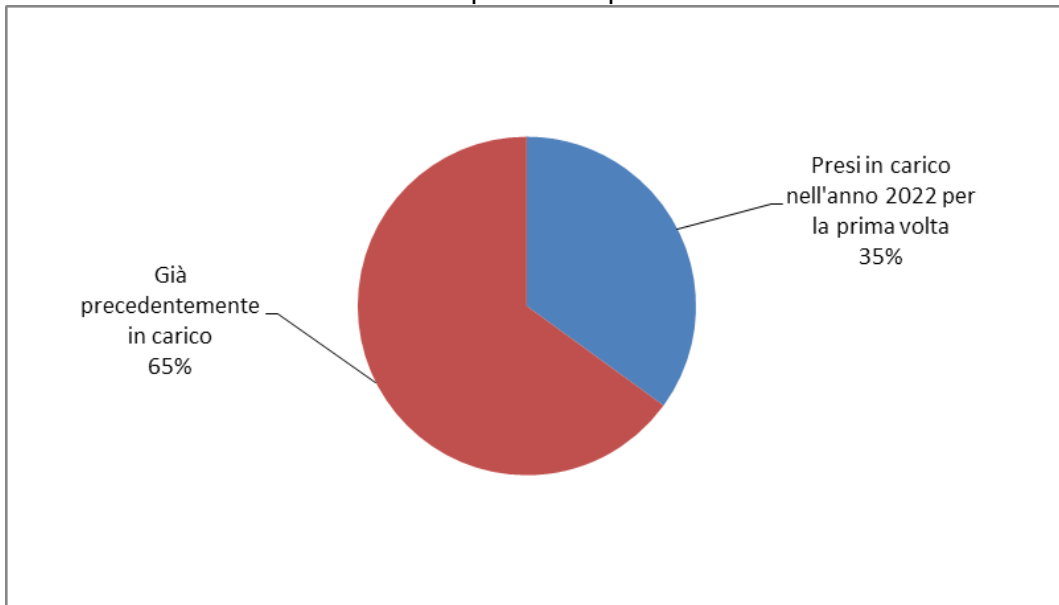
CPA	Ingressi stabili (compresi trasferimenti tra CPA)	Presenza media giornaliera	Presenti al 15 maggio 2023
Torino	49	1,3	0
Genova	22	0,7	0
Milano	50	1,3	2
Treviso	8	0,3	0
Bologna	22	0,5	0
Firenze	12	0,3	0
Roma	54	1,3	0
Ancona	3	0,1	0
L'Aquila	1	0,0	0
Napoli (*)	14	0,3	0
Nisida (NA) (*)	1	0,0	0
Salerno	3	0,1	0
Bari	6	0,2	0
Lecce	3	0,1	0
Catanzaro	5	0,1	0
Potenza	0	0,0	0
Palermo	3	0,1	0
Messina	0	0,0	0
Caltanissetta	1	0,0	0
Catania	27	0,7	2
Quartucciu (CA)	4	0,1	0
Sassari	1	0,0	0
Totale	289	7,4	4

(*) Napoli = maschile; Nisida (NA) = femminile.

CPA Milano: attività sospesa dal 26.3.2021 al 5.3.2023; durante il periodo di sospensione l'utenza maschile è stata accolta dal CPA di Torino, l'utenza femminile è tuttora accolta dal CPA di Bologna.

I dati sono acquisiti dal Sistema Informativo dei Servizi Minorili (SISM) e sono riferiti alla situazione alla data del 15 maggio 2023; l'elaborazione è stata effettuata in data 18 maggio 2023.

Tabella 8 – Ingressi nei Centri di prima accoglienza secondo l'età, la nazionalità e il sesso. Anno 2023 - fino al 15 maggio.

Età	Italiani			Stranieri			Totale		
	m	f	mf	m	f	mf	m	f	mf
meno di 14 anni	0	0	0	0	0	0	0	0	0
14 anni	14	0	14	7	2	9	21	2	23
15 anni	31	1	32	22	1	23	53	2	55
16 anni	51	2	53	34	3	37	85	5	90
17 anni	61	6	67	49	1	50	110	7	117
18 anni e oltre	0	0	0	2	0	2	2	0	2
Totale	157	9	166	114	7	121	271	16	287

Tabella 9 - Ingressi nei Centri di prima accoglienza secondo la provenienza e il sesso. Anno 2023 - fino al 15 maggio.

Paesi di provenienza	Sesso		Totale
	maschi	femmine	
Italia	157	9	166
Altri Paesi dell'Unione Europea	4	1	5
di cui: Romania	4	0	4
Altri Paesi europei	16	3	19
di cui: Albania	7	0	7
Bosnia-Erzegovina	5	1	6
Africa	87	1	88
di cui: Algeria	9	0	9
Egitto	20	0	20
Marocco	22	1	23
Tunisia	33	0	33
America	3	0	3
Asia	4	2	6
di cui: Pakistan	2	1	3
Totale	271	16	287

La tabella riporta il dettaglio dei Paesi per i quali il numero di minori è risultato pari o superiore a 3.

I dati sono acquisiti dal Sistema Informativo dei Servizi Minorili (SISM) e sono riferiti alla situazione alla data del 15 maggio 2023; l'elaborazione è stata effettuata in data 18 maggio 2023.

Tabella 10 – Delitti a carico dei minori entrati nei Centri di prima accoglienza secondo la categoria. Anno 2023 - fino al 15 maggio.

DELITTI	Italiani			Stranieri			Totale		
	m	f	mf	m	f	mf	m	f	mf
Contro la persona	33	2	35	26	2	28	59	4	63
di cui: Omicidio volontario consumato	1	1	2	1	0	1	2	1	3
Omicidio volontario tentato	8	1	9	4	0	4	12	1	13
Lesioni personali volontarie	23	0	23	19	2	21	42	2	44
Contro la famiglia, la moralità pubblica, il buon costume	3	0	3	0	0	0	3	0	3
di cui: Maltrattamenti in famiglia	3	0	3	0	0	0	3	0	3
Contro il patrimonio	80	3	83	115	7	122	195	10	205
di cui: Furto	19	1	20	21	3	24	40	4	44
Rapina	50	2	52	88	4	92	138	6	144
Estorsione	6	0	6	1	0	1	7	0	7
Danni	2	0	2	2	0	2	4	0	4
Ricettazione	3	0	3	2	0	2	5	0	5
Contro l'incolumità pubblica	77	3	80	17	0	17	94	3	97
di cui: Stupefacenti	77	3	80	17	0	17	94	3	97
Contro la fede pubblica	5	1	6	3	0	3	8	1	9
di cui: Falsità in atti e persone	4	1	5	3	0	3	7	1	8
Contro Stato, altre istituzioni, ordine pubblico	12	1	13	8	2	10	20	3	23
di cui: Violenza, resistenza, oltraggio	12	1	13	8	2	10	20	3	23
Altri delitti	5	0	5	3	0	3	8	0	8
di cui: Armi	5	0	5	0	0	0	5	0	5
Norme in materia di immigrazione	0	0	0	3	0	3	3	0	3
Totale DELITTI	215	10	225	172	11	183	387	21	408

La tabella riporta il dettaglio dei delitti con frequenza pari o superiori a 3.

I dati sono riferiti ai delitti per i quali i minori sono entrati in CPA; il numero dei delitti è superiore al numero degli ingressi in quanto un minore può essere entrato nella struttura per uno o più delitti.

Tabella 11 – Uscite dai Centri di prima accoglienza secondo il provvedimento di dimissione, la nazionalità e il sesso. Anno 2023 - fino al 15 maggio.

Uscite	Italiani			Stranieri			Totale		
	m	f	mf	m	f	mf	m	f	mf
Con applicazione misura cautelare									
Prescrizioni	15	1	16	8	1	9	23	2	25
Permanenza in casa	31	2	33	12	2	14	43	4	47
Collocamento in comunità	67	3	70	38	3	41	105	6	111
Custodia cautelare	31	2	33	49	1	50	80	3	83
Altre uscite									
Remissione in libertà	10	0	10	5	0	5	15	0	15
Decorrenza dei termini	0	0	0	0	0	0	0	0	0
Minore di 14 anni	0	0	0	0	0	0	0	0	0
Minore in stato gravidanza	0	0	0	0	0	0	0	0	0
Estraneità al fatto	0	0	0	0	0	0	0	0	0
Mancanza di altri presupposti	0	0	0	0	0	0	0	0	0
Maggiorenne	0	0	0	0	0	0	0	0	0
Totale	154	8	162	112	7	119	266	15	281

I dati sono acquisiti dal Sistema Informativo dei Servizi Minorili (SISM) e sono riferiti alla situazione alla data del 15 maggio 2023; l'elaborazione è stata effettuata in data 18 maggio 2023.

Tabella 12 - Ingressi nei Centri di prima accoglienza negli anni dal 2007 al 2022 secondo la nazionalità e il sesso.

Anni	Italiani			Stranieri			Totale		
	m	f	mf	m	f	mf	m	f	mf
2007	1.469	76	1.545	1.236	604	1.840	2.705	680	3.385
2008	1.462	85	1.547	1.021	340	1.361	2.483	425	2.908
2009	1.443	51	1.494	704	224	928	2.147	275	2.422
2010	1.355	68	1.423	616	214	830	1.971	282	2.253
2011	1.337	75	1.412	696	235	931	2.033	310	2.343
2012	1.191	65	1.256	668	269	937	1.859	334	2.193
2013	951	67	1.018	690	312	1.002	1.641	379	2.020
2014	689	38	727	565	256	821	1.254	294	1.548
2015	613	40	653	579	206	785	1.192	246	1.438
2016	658	48	706	517	158	675	1.175	206	1.381
2017	583	37	620	484	171	655	1.067	208	1.275
2018	579	39	618	318	154	472	897	193	1.090
2019	501	32	533	304	82	386	805	114	919
2020	322	20	342	213	44	257	535	64	599
2021	319	19	338	219	23	242	538	42	580
2022	363	20	383	327	35	362	690	55	745

Grafico 4 - Ingressi nei Centri di prima accoglienza negli anni dal 2007 al 2022, secondo la nazionalità.

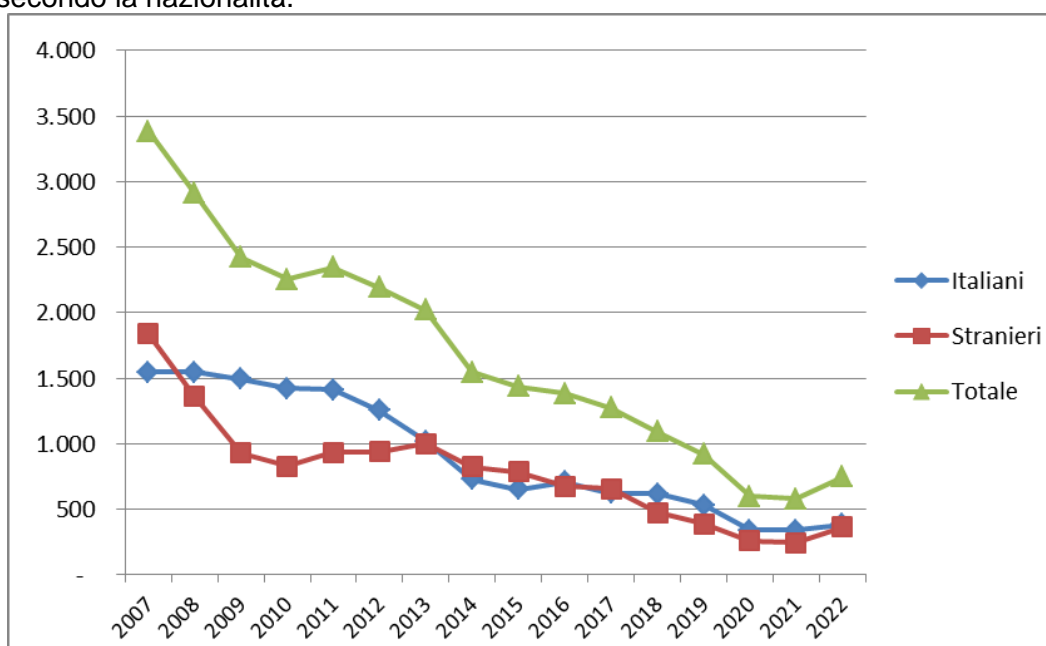

COMUNITA'

Tabella 13 - Ingressi e presenze nelle Comunità nell'anno 2023. Comunità ministeriali e private. Situazione al 15 maggio.

a. Comunità ministeriali

Comunità ministeriali	Collocamenti (compresi trasferimenti tra Comunità)	Presenza media giornaliera	Presenti al 15 maggio 2023
Bologna	21	5,9	6
Catanzaro	14	9,8	12
Reggio Calabria	1	5,7	5
Totale	36	21,5	23

b. Comunità private per regione della struttura.

Comunità private per regione	Collocamenti (compresi trasferimenti tra Comunità)	Presenza media giornaliera	Presenti al 15 maggio 2023
Piemonte	22	44,6	41
Valle d'Aosta	0	0,0	0
Liguria	11	12,6	16
Lombardia	131	198,1	193
Veneto	38	40,7	40
Trentino Alto Adige	6	4,0	5
Friuli Venezia Giulia	21	9,3	9
Emilia Romagna	49	56,5	70
Toscana	28	27,1	32
Umbria	7	9,4	9
Marche	7	24,4	24
Lazio	55	66,3	71
Abruzzo	1	4,9	5
Molise	0	0,0	0
Campania	68	121,3	119
Puglia	46	70,3	70
Basilicata	0	1,6	1
Calabria	21	25,5	28
Sicilia	85	134,9	137
Sardegna	20	27,7	29
Totale	616	879,2	899

I dati sono acquisiti dal Sistema Informativo dei Servizi Minorili (SISM) e sono riferiti alla situazione alla data del 15 maggio 2023; l'elaborazione è stata effettuata in data 18 maggio 2023.

c. Comunità private per Centro Giustizia Minorile inviante

Comunità private per Centro Giustizia Minorile	Collocamenti (compresi trasferimenti tra Comunità)	Presenza media giornaliera	Presenti al 15 maggio 2023
Torino	48	62,9	66
Milano	149	230,0	225
Venezia	71	67,4	68
Bologna	46	66,0	76
Firenze	32	36,2	42
Roma	57	76,1	82
Napoli	63	114,1	112
Bari	37	60,9	60
Catanzaro	15	23,9	27
Cagliari	18	27,7	28
Palermo	80	114,1	113
Totale	616	879,2	899

d. Riepilogo

Comunità	Collocamenti (compresi trasferimenti tra Comunità)	Presenza media giornaliera	Presenti al 15 maggio 2023
Comunità ministeriali	36	21,5	23
Comunità private	616	879,2	899
Totale	652	900,7	922

Tabella 14 – Collocamenti in Comunità secondo il motivo, la nazionalità e il sesso. Anno 2023 - fino al 15 maggio.

Motivo	Italiani			Stranieri			Totale		
	m	f	mf	m	f	mf	m	f	mf
Per misura cautelare del collocamento in comunità	183	11	194	100	5	105	283	16	299
Da prescrizioni, per trasformazione misura	0	0	0	0	0	0	0	0	0
Da permanenza in casa, per trasformazione misura	3	0	3	0	0	0	3	0	3
Da IPM, per trasformazione misura	17	0	17	37	0	37	54	0	54
Da IPM, per fine aggravamento	49	1	50	29	1	30	78	2	80
Per misura cautelare della permanenza in casa eseguita in comunità	3	0	3	0	0	0	3	0	3
Per messa alla prova	51	7	58	35	0	35	86	7	93
Per applicazione misure penali di comunità/alternative	13	0	13	10	0	10	23	0	23
Per misura di sicurezza	8	0	8	1	0	1	9	0	9
Per libertà controllata	0	0	0	0	0	0	0	0	0
Per arresto, fermo o accompagnamento	1	0	1	4	0	4	5	0	5
Totale	328	19	347	216	6	222	544	25	569

I dati sono acquisiti dal Sistema Informativo dei Servizi Minorili (SISM) e sono riferiti alla situazione alla data del 15 maggio 2023; l'elaborazione è stata effettuata in data 18 maggio 2023.

Tabella 15 – Collocamenti in Comunità secondo l'età, la nazionalità e il sesso. Anno 2023 - fino al 15 maggio.

Età	Italiani			Stranieri			Totale		
	m	f	mf	m	f	mf	m	f	mf
meno di 14 anni	1	0	1	0	0	0	1	0	1
14 anni	15	1	16	11	1	12	26	2	28
15 anni	58	5	63	19	2	21	77	7	84
16 anni	71	4	75	46	0	46	117	4	121
17 anni	111	8	119	80	2	82	191	10	201
giovani adulti	72	1	73	60	1	61	132	2	134
Totale	328	19	347	216	6	222	544	25	569

Tabella 16 - Collocamenti in Comunità secondo la provenienza e il sesso. Anno 2023 - fino al 15 maggio.

Paesi di provenienza	Sesso		Totale
	maschi	femmine	
Italia	328	19	347
Altri Paesi dell'Unione Europea	11	2	13
di cui: Romania	4	1	5
Altri Paesi europei	28	1	29
di cui: Albania	15	0	15
Moldova	3	0	3
Serbia	3	1	4
Africa	165	1	166
di cui: Algeria	6	0	6
Egitto	44	0	44
Guinea	3	0	3
Marocco	52	1	53
Senegal	6	0	6
Tunisia	53	0	53
America	4	1	5
Asia	8	1	9
di cui: Afghanistan	5	1	6
Totale	544	25	569

La tabella riporta il dettaglio dei Paesi per i quali il numero di minori è risultato pari o superiore a 3.

Tabella 17 – Delitti a carico dei minorenni e giovani adulti collocati in Comunità secondo la categoria. Anno 2023 - fino al 15 maggio.

DELITTI	Italiani			Stranieri			Totale		
	m	f	mf	m	f	mf	m	f	mf
Contro la persona	154	6	160	67	3	70	221	9	230
di cui: Omicidio volontario consumato	2	1	3	0	0	0	2	1	3
Omicidio volontario tentato	14	1	15	5	0	5	19	1	20
Percosse	4	2	6	3	0	3	7	2	9
Lesioni personali volontarie	77	1	78	40	3	43	117	4	121
Sfruttamento pornografia minorile	7	0	7	0	0	0	7	0	7
Violenze sessuali	10	0	10	10	0	10	20	0	20
Atti sessuali con minorenne	4	0	4	0	0	0	4	0	4
Sequestro di persona	5	0	5	2	0	2	7	0	7
Minaccia	13	1	14	2	0	2	15	1	16
Atti persecutori (stalking)	10	0	10	3	0	3	13	0	13
Violazione di domicilio	3	0	0	0	0	0	0	0	0
Contro famiglia, moralità pubblica, buon costume	30	1	31	3	0	3	33	1	34
di cui: Maltrattamenti in famiglia	30	1	31	3	0	3	33	1	34
Contro il patrimonio	251	10	261	246	10	256	497	20	517
di cui: Furto	53	2	55	50	2	52	103	4	107
Rapina	158	6	164	175	7	182	333	13	346
Estorsione	15	0	15	9	0	9	24	0	24
Danni	9	1	10	5	0	5	14	1	15
Ricettazione	13	1	14	6	1	7	19	2	21
Contro l'incolumità pubblica	108	3	111	35	0	35	143	3	146
di cui: stupefacenti	107	3	110	33	0	33	140	3	143
Danneggiamento seguito da incendio	1	0	1	2	0	2	3	0	3
Contro la fede pubblica	10	2	12	6	1	7	16	3	19
di cui: Falsità in atti e persone	8	2	10	6	1	7	14	3	17
Contro Stato, altre istituzioni, ordine pubblico	27	4	31	18	1	19	45	5	50
di cui: Violenza, resistenza a P.U.	22	4	26	16	1	17	38	5	43
Associazione di tipo mafioso	4	0	4	0	0	0	4	0	4
Altri delitti	10	1	11	4	0	4	14	1	15
di cui: Armi	9	1	10	3	0	3	12	1	13
Totale DELITTI	590	27	617	379	15	394	969	42	1.011

La tabella riporta il dettaglio dei delitti con frequenza pari o superiori a 3.

I dati sono riferiti ai delitti per i quali i soggetti sono stati collocati in Comunità; il numero dei delitti è superiore al numero degli ingressi in quanto un minore può essere entrato nella struttura per uno o più delitti.

I dati sono acquisiti dal Sistema Informativo dei Servizi Minorili (SISM) e sono riferiti alla situazione alla data del 15 maggio 2023; l'elaborazione è stata effettuata in data 18 maggio 2023.

Tabella 18 – Collocamenti in Comunità negli anni dal 2007 al 2022 secondo la nazionalità e il sesso.

Anni	Italiani			Stranieri			Totale		
	m	f	mf	m	f	mf	m	f	mf
2007	1.056	46	1.102	667	127	794	1.723	173	1.896
2008	1.130	65	1.195	651	119	770	1.781	184	1.965
2009	1.160	52	1.212	542	71	613	1.702	123	1.825
2010	1.189	59	1.248	490	83	573	1.679	142	1.821
2011	1.222	75	1.297	540	89	629	1.762	164	1.926
2012	1.225	60	1.285	631	122	753	1.856	182	2.038
2013	1.119	70	1.189	594	111	705	1.713	181	1.894
2014	929	50	979	583	154	737	1.512	204	1.716
2015	864	56	920	623	145	768	1.487	201	1.688
2016	965	64	1.029	691	103	794	1.656	167	1.823
2017	1.042	68	1.110	622	105	727	1.664	173	1.837
2018	1.149	73	1.222	631	108	739	1.780	181	1.961
2019	1.184	72	1.256	583	86	669	1.767	158	1.925
2020	911	51	962	467	39	506	1.378	90	1.468
2021	954	77	1.031	494	37	531	1.448	114	1.562
2022	974	57	1.031	612	34	646	1.586	91	1.677

Grafico 5 – Collocamenti in Comunità negli anni dal 2007 al 2022, secondo la nazionalità.



Tabella 19 – Presenza media giornaliera nelle Comunità nel periodo dal 2007 al 2022, secondo la nazionalità e il sesso.

Anni	Italiani			Stranieri			Totale		
	m	f	mf	m	f	mf	m	f	mf
2007	343	21	364	164	16	180	508	37	544
2008	419	28	447	216	14	230	635	42	677
2009	495	29	524	228	12	240	723	41	764
2010	578	29	607	205	15	220	783	44	827
2011	613	37	650	234	20	253	847	57	904
2012	632	43	675	262	20	282	894	63	957
2013	597	38	635	267	23	290	864	61	925
2014	518	33	551	262	24	286	780	57	837
2015	508	30	538	247	23	270	755	53	808
2016	521	34	555	281	21	302	802	55	857
2017	558	39	597	315	25	339	873	63	936
2018	631	40	671	312	29	341	943	69	1.012
2019	699	54	752	287	34	321	986	88	1.073
2020	662	36	698	272	22	294	934	58	992
2021	653	45	698	256	12	268	909	57	966
2022	582	39	621	251	12	263	833	51	884

Grafico 6 – Presenza media giornaliera nelle Comunità nel periodo dal 2007 al 2022, secondo la nazionalità.

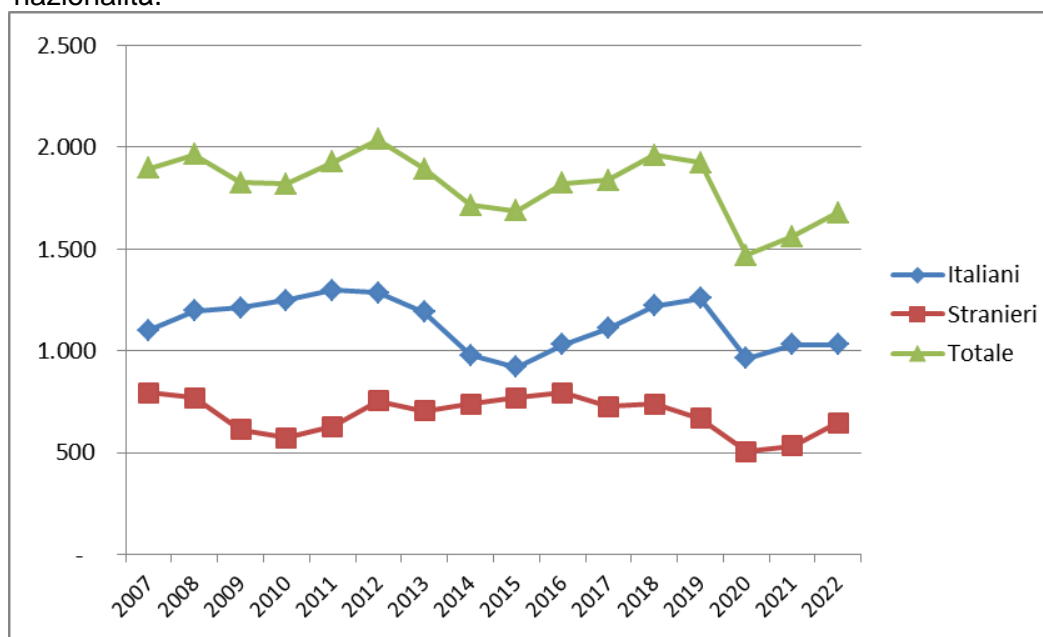
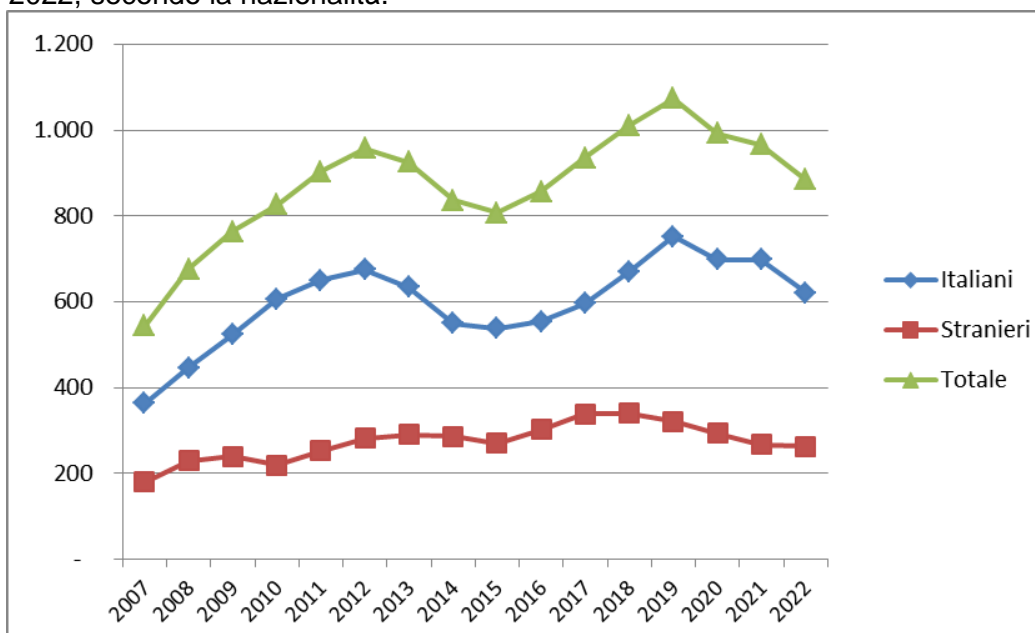

ISTITUTI PENALI PER I MINORENNI

Tabella 20 - Ingressi e presenze negli Istituti penali per i minorenni nell'anno 2023, per sede. Situazione al 15 maggio.

IPM	Ingresso stabile (compresi trasferimenti tra IPM)	Presenza media giornaliera	Presenti al 15 maggio 2023
Torino	63	38,6	43
Pontremoli (MS) (*)	14	5,6	8
Milano	104	27,1	29
Treviso	0	0,0	0
Bologna	56	37,0	40
Firenze	17	15,8	16
Roma (**)	60	45,6	45
Nisida (NA) (**)	56	54,0	58
Airola (BN)	27	29,8	28
Bari	41	22,6	21
Potenza	16	14,5	16
Catanzaro	16	14,1	10
Palermo	45	21,0	18
Catania	42	25,8	21
Acireale (CT)	19	15,9	14
Caltanissetta	23	9,6	7
Quartucciu (CA)	10	8,9	11
Totale	609	386,0	385

(*) solo femminile

(**) con sezione femminile

IPM Treviso: attività sospesa dal 13.04.2022.

I dati sono acquisiti dal Sistema Informativo dei Servizi Minorili (SISM) e sono riferiti alla situazione alla data del 15 maggio 2023; l'elaborazione è stata effettuata in data 18 maggio 2023.

Tabella 21 - Detenuti presenti negli IPM alla data del 15 maggio 2023, secondo la sede dell'IPM e l'età.

IPM	Minorenni		Giovani adulti		Totale
	14-15 anni	16-17 anni	18-20 anni	21-24 anni	
Torino	12	21	8	2	43
Pontremoli (MS) (*)	2	3	2	1	8
Milano	3	14	11	1	29
Treviso	0	0	0	0	0
Bologna	1	21	12	6	40
Firenze	2	7	5	2	16
Roma (**)	2	18	15	10	45
Nisida (NA) (**)	4	26	24	4	58
Airola (BN)	0	11	11	6	28
Bari	3	7	6	5	21
Potenza	0	8	3	5	16
Catanzaro	0	3	5	2	10
Palermo	3	6	7	2	18
Catania	3	9	5	4	21
Acireale (CT)	1	3	9	1	14
Caltanissetta	0	3	1	3	7
Quartucciu (CA)	2	3	2	4	11
Totale	38	163	126	58	385

(*) solo femminile

(**) con sezione femminile

Tabella 22 – Detenuti presenti negli IPM alla data del 15 maggio 2023, secondo l'età, la nazionalità e il sesso.

Età	Italiani			Stranieri			Totale		
	maschi	femmine	Totale	maschi	femmine	Totale	maschi	femmine	Totale
14-15 anni	16	2	18	20	0	20	36	2	38
16-17 anni	66	3	69	93	1	94	159	4	163
18-20 anni	79	2	81	44	1	45	123	3	126
21-24 anni	33	2	35	22	1	23	55	3	58
Totale	194	9	203	179	3	182	373	12	385

I dati sono acquisiti dal Sistema Informativo dei Servizi Minorili (SISM) e sono riferiti alla situazione alla data del 15 maggio 2023; l'elaborazione è stata effettuata in data 18 maggio 2023.

Tabella 23 – Detenuti presenti negli Istituti penali per i minorenni alla data del 15 maggio 2023, per posizione giuridica, età, nazionalità e sesso.

Minorenni.

Posizione giuridica	Italiani			Stranieri			Totale		
	m	f	mf	m	f	mf	m	f	mf
In attesa di 1° giudizio	30	3	33	61	1	62	91	4	95
Appellanti	8	0	8	3	0	3	11	0	11
Ricorrenti	0	0	0	0	0	0	0	0	0
Mista senza definitivo	35	1	36	37	0	37	72	1	73
Definitivi	0	1	1	0	0	0	0	1	1
Mista con definitivo	9	0	9	12	0	12	21	0	21
Totale	82	5	87	113	1	114	195	6	201

Giovani adulti.

Posizione giuridica	Italiani			Stranieri			Totale		
	m	f	mf	m	f	mf	m	f	mf
In attesa di 1° giudizio	10	1	11	10	1	11	20	2	22
Appellanti	3	0	3	3	0	3	6	0	6
Ricorrenti	1	0	1	1	0	1	2	0	2
Mista senza definitivo	16	0	16	15	0	15	31	0	31
Definitivi	9	1	10	11	0	11	20	1	21
Mista con definitivo	73	2	75	26	1	27	99	3	102
Totale	112	4	116	66	2	68	178	6	184

Totale.

Posizione giuridica	Italiani			Stranieri			Totale		
	m	f	mf	m	f	mf	m	f	mf
In attesa di 1° giudizio	40	4	44	71	2	73	111	6	117
Appellanti	11	0	11	6	0	6	17	0	17
Ricorrenti	1	0	1	1	0	1	2	0	2
Mista senza definitivo	51	1	52	52	0	52	103	1	104
Definitivi	9	2	11	11	0	11	20	2	22
Mista con definitivo	82	2	84	38	1	39	120	3	123
Totale	194	9	203	179	3	182	373	12	385

I dati sono acquisiti dal Sistema Informativo dei Servizi Minorili (SISM) e sono riferiti alla situazione alla data del 15 maggio 2023; l'elaborazione è stata effettuata in data 18 maggio 2023.

Tabella 24 – Ingressi negli Istituti penali per i minorenni secondo il motivo, la nazionalità e il sesso. Anno 2023 - fino al 15 maggio.

Motivo	Italiani			Stranieri			Totale		
	m	f	mf	m	f	mf	m	f	mf
Per custodia cautelare									
Dalla libertà	34	1	35	25	0	25	59	1	60
Da CPA	28	2	30	54	1	55	82	3	85
Da comunità, per trasformazione di misura	10	1	11	5	2	7	15	3	18
Da comunità per nuovo procedimento	1	0	1	0	0	0	1	0	1
Da comunità, per aggravamento	68	2	70	43	2	45	111	4	115
Da evasione per custodia cautelare	0	0	0	1	0	1	1	0	1
Da istituto penale per adulti	0	0	0	4	0	4	4	0	4
Per esecuzione di pena									
Dalla libertà	20	1	21	17	11	28	37	12	49
Da comunità	2	0	2	0	0	0	2	0	2
Per revoca o sospensione misura penale di comunità/alternativa alla detenzione	25	0	25	4	0	4	29	0	29
Dagli arresti domiciliari (adulti)	1	0	1	0	0	0	1	0	1
Da evasione per esecuzione pena	3	0	3	0	0	0	3	0	3
Da istituto penale per adulti	1	0	1	0	0	0	1	0	1
Totale	193	7	200	153	16	169	346	23	369

Tabella 25 – Ingressi negli Istituti penali per i minorenni secondo l'età, la nazionalità e il sesso. Anno 2023 - fino al 15 maggio.

Età	Italiani			Stranieri			Totale		
	m	f	mf	m	f	mf	m	f	mf
14-15 anni	31	2	33	24	1	25	55	3	58
16-17 anni	86	4	90	94	3	97	180	7	187
18-20 anni	49	1	50	27	2	29	76	3	79
21-24 anni	27	0	27	8	10	18	35	10	45
Totale	193	7	200	153	16	169	346	23	369

I dati sono acquisiti dal Sistema Informativo dei Servizi Minorili (SISM) e sono riferiti alla situazione alla data del 15 maggio 2023; l'elaborazione è stata effettuata in data 18 maggio 2023.

Tabella 26 – Ingressi negli Istituti penali per i minorenni secondo la provenienza e il sesso. Anno 2023 - fino al 15 maggio.

Paesi di provenienza	Sesso		Totale
	maschi	femmine	
Italia	193	7	200
Altri Paesi dell'Unione Europea	8	5	13
di cui: Croazia	2	4	6
Romania	5	1	6
Altri Paesi europei	14	9	23
di cui: Albania	5	0	5
Bosnia-Erzegovina	4	7	11
Serbia	3	2	5
Africa	127	0	127
di cui: Algeria	8	0	8
Egitto	34	0	34
Marocco	35	0	35
Senegal	5	0	5
Tunisia	42	0	42
America	1	1	2
Asia	3	1	4
Totale	346	23	369

La tabella riporta il dettaglio dei Paesi per i quali il numero di minori è risultato pari o superiore a 3.

I dati sono acquisiti dal Sistema Informativo dei Servizi Minorili (SISM) e sono riferiti alla situazione alla data del 15 maggio 2023; l'elaborazione è stata effettuata in data 18 maggio 2023.

Tabella 27 – Delitti a carico dei minorenni e giovani adulti entrati negli Istituti penali per i minorenni secondo la categoria. Anno 2023 - fino al 15 maggio.

DELITTI	Italiani			Stranieri			Totale		
	m	f	mf	m	f	mf	m	f	mf
Contro la persona	76	3	79	47	4	51	123	7	130
di cui: Omicidio volontario consumato	1	1	2	1	0	1	2	1	3
Omicidio volontario tentato	16	1	17	6	0	6	22	1	23
Percosse	2	0	2	0	1	1	2	1	3
Lesioni personali volontarie	37	1	38	36	2	38	73	3	76
Sequestro di persona	3	0	3	0	0	0	3	0	3
Violenze sessuali	4	0	4	2	0	2	6	0	6
Violenza privata	5	0	5	0	0	0	5	0	5
Minaccia	5	0	5	1	1	2	6	1	7
Atti persecutori (stalking)	2	0	2	1	0	1	3	0	3
Contro la famiglia, la moralità pubblica, il buon costume	4	0	4	1	0	1	5	0	5
di cui: Maltrattamenti in famiglia	4	0	4	1	0	1	5	0	5
Contro il patrimonio	208	8	216	203	19	222	411	27	438
di cui: Furto	65	1	66	50	12	62	115	13	128
Rapina	103	3	106	133	6	139	236	9	245
Estorsione	11	1	12	9	0	9	20	1	21
Danni	8	2	10	5	0	5	13	2	15
Ricettazione	21	1	22	6	1	7	27	2	29
Contro l'incolumità pubblica	69	0	69	20	0	20	89	0	89
di cui: stupefacenti	68	0	68	17	0	17	85	0	85
Danneggiamento seguito da incendio	1	0	1	3	0	3	4	0	4
Contro la fede pubblica	2	1	3	2	2	4	4	3	7
di cui: Falsità in atti e persone	1	1	2	2	2	4	3	3	6
Contro Stato, altre istituzioni, ordine pubblico	25	1	26	9	2	11	34	3	37
di cui: Violenza, resistenza, oltraggio	21	1	22	9	2	11	30	3	33
Associazione di tipo mafioso	3	0	3	0	0	0	3	0	3
Altri delitti	21	0	21	5	0	5	26	0	26
di cui: Armi	19	0	19	1	0	1	20	0	20
Norme in materia di immigrazione	0	0	0	4	0	4	4	0	4
Totale DELITTI	405	13	418	287	27	314	692	40	732

La tabella riporta il dettaglio dei delitti con frequenza pari o superiori a 3.

I dati sono riferiti ai delitti per i quali i soggetti sono entrati in IPM; il numero dei delitti è superiore al numero degli ingressi in quanto un soggetto può essere entrato nella struttura per uno o più delitti.

I dati sono acquisiti dal Sistema Informativo dei Servizi Minorili (SISM) e sono riferiti alla situazione alla data del 15 maggio 2023; l'elaborazione è stata effettuata in data 18 maggio 2023.

Tabella 28 – Uscite dagli Istituti penali per i minorenni secondo il motivo, la nazionalità e il sesso.
Anno 2023 - fino al 15 maggio.

Motivi di uscita	Italiani			Stranieri			Totale		
	m	f	mf	m	f	mf	m	f	mf
Da custodia cautelare									
Decorrenza termini custodia cautelare	3	0	3	2	0	2	5	0	5
Revoca della custodia cautelare	4	2	6	0	0	0	4	2	6
Remissione in libertà	5	0	5	10	0	10	15	0	15
Permanenza in casa	13	0	13	4	1	5	17	1	18
Collocamento in comunità (compresi fine aggravamento)	85	1	86	88	2	90	173	3	176
Sospensione del processo e messa alla prova	4	1	5	9	0	9	13	1	14
Sospensione condizionale della pena	2	0	2	2	1	3	4	1	5
Provvedimento del giudice a seguito di udienza	1	0	1	1	0	1	2	0	2
Da espiazione pena									
Espiazione della pena	8	0	8	7	0	7	15	0	15
Differimento esecuzione pena	0	0	0	0	7	7	0	7	7
Sospensione esecuzione pena	0	0	0	1	0	1	1	0	1
Affidamento in prova al servizio sociale	9	0	9	13	0	13	22	0	22
Detenzione domiciliare	12	0	12	4	4	8	16	4	20
Concessione Legge 199/2010	1	0	1	1	0	1	2	0	2
Trasferimenti a strutture per adulti									
A strutture per adulti	23	0	23	17	1	18	40	1	41
Totale	170	4	174	159	16	175	329	20	349

I dati sono acquisiti dal Sistema Informativo dei Servizi Minorili (SISM) e sono riferiti alla situazione alla data del 15 maggio 2023; l'elaborazione è stata effettuata in data 18 maggio 2023.

Tabella 29 – Ingressi negli Istituti penali per i minorenni negli anni dal 2007 al 2022, secondo la nazionalità e il sesso.

Anni	Italiani			Stranieri			Totale		
	m	f	mf	m	f	mf	m	f	mf
2007	609	36	645	536	156	692	1.145	192	1.337
2008	657	37	694	524	129	653	1.181	166	1.347
2009	666	33	699	414	109	523	1.080	142	1.222
2010	689	24	713	355	104	459	1.044	128	1.172
2011	714	21	735	409	102	511	1.123	123	1.246
2012	649	18	667	466	119	585	1.115	137	1.252
2013	634	19	653	422	126	548	1.056	145	1.201
2014	509	14	523	357	112	469	866	126	992
2015	480	26	506	425	137	562	905	163	1.068
2016	549	25	574	458	109	567	1.007	134	1.141
2017	520	31	551	419	87	506	939	118	1.057
2018	609	27	636	384	112	496	993	139	1.132
2019	578	21	599	344	85	429	922	106	1.028
2020	337	18	355	310	48	358	647	66	713
2021	450	18	468	320	47	367	770	65	835
2022	491	20	511	484	56	540	975	76	1.051

Grafico 7 – Ingressi negli Istituti penali per i minorenni negli anni dal 2007 al 2022, secondo la nazionalità.



Tabella 30 – Presenza media giornaliera negli Istituti penali per i minorenni nel periodo dal 2007 al 2022, secondo la nazionalità e il sesso.

Anni	Italiani			Stranieri			Totale		
	m	f	mf	m	f	mf	m	f	mf
2007	199	6	205	182	36	218	380	42	422
2008	244	13	257	179	33	212	422	46	468
2009	290	6	296	179	28	207	469	34	503
2010	300	9	308	138	28	165	438	36	474
2011	319	6	325	140	21	161	459	27	486
2012	304	4	308	170	30	200	474	34	508
2013	263	5	268	155	29	184	418	34	452
2014	220	5	225	122	18	140	342	23	365
2015	233	7	240	167	29	196	400	36	436
2016	253	11	264	176	33	209	429	44	473
2017	253	9	262	175	27	202	428	36	464
2018	252	9	261	180	27	207	432	36	468
2019	214	9	222	166	22	188	379	31	410
2020	169	7	176	136	8	144	305	15	320
2021	176	6	182	130	8	138	306	14	320
2022	193	5	198	177	7	184	370	12	382

Grafico 8 – Presenza media giornaliera negli Istituti penali per i minorenni nel periodo dal 2007 al 2022, secondo la nazionalità.

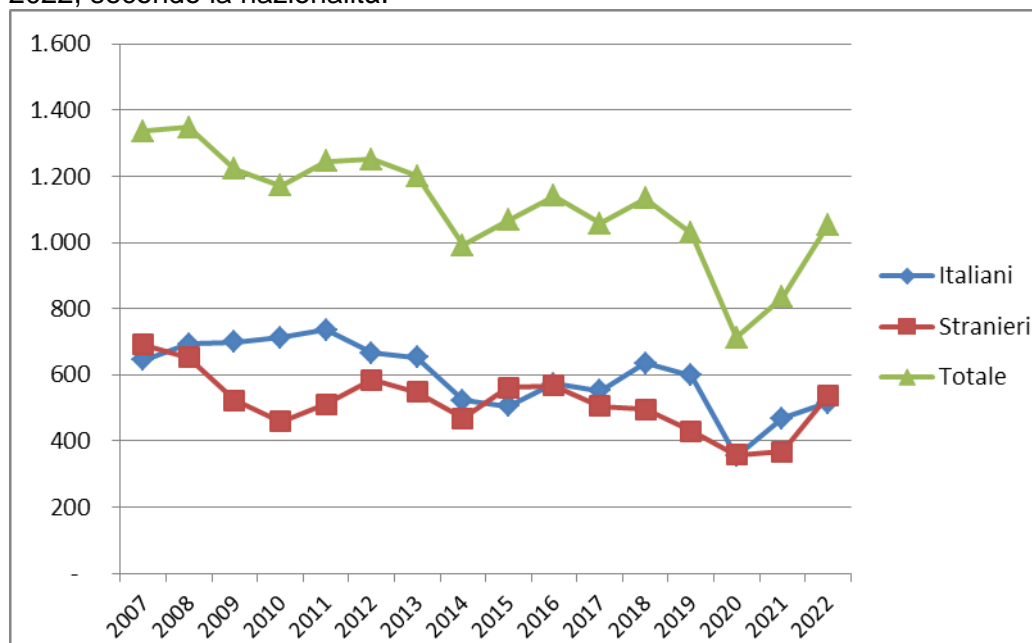
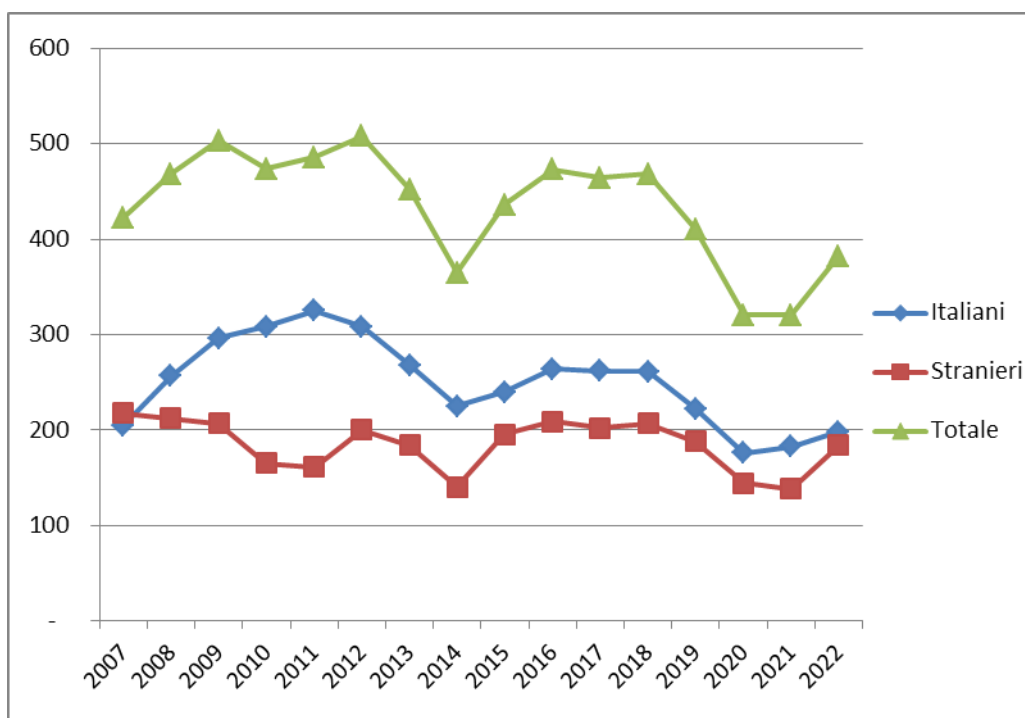

CENTRI DIURNI POLIFUNZIONALI

Situazione alla data del 15 maggio 2023

Tabella 31 – Minorenni e giovani adulti dell'area penale frequentanti i Centri diurni polifunzionali alla data del 15 maggio 2023, secondo la sede, la nazionalità e il sesso.

CENTRI DIURNI POLIFUNZIONALI	Italiani			Stranieri			Totale		
	m	f	mf	m	f	mf	m	f	mf
Genova	4	0	4	5	0	5	9	0	9
Nisida (NA)	18	0	18	1	0	1	19	0	19
Santa Maria Capua Vetere (CE)	24	1	25	1	0	1	25	1	26
Lecce	21	0	21	4	0	4	25	0	25
Palermo	21	0	21	0	0	0	21	0	21
Caltanissetta	7	1	8	0	1	1	7	2	9
Sassari	13	2	15	0	0	0	13	2	15
Totale	108	4	112	11	1	12	119	5	124

Tabella 32 – Minorenni e giovani adulti dell'area penale frequentanti i Centri diurni polifunzionali alla data del 15 maggio 2023, secondo l'età, la nazionalità e il sesso.

Età	Italiani			Stranieri			Totale		
	m	f	mf	m	f	mf	m	f	mf
meno di 14 anni	0	0	0	0	0	0	0	0	0
14 anni	1	0	1	0	0	0	1	0	1
15 anni	3	0	3	0	0	0	3	0	3
16 anni	16	2	18	1	0	1	17	2	19
17 anni	29	1	30	4	0	4	33	1	34
giovani adulti	59	1	60	6	1	7	65	2	67
Totale	108	4	112	11	1	12	119	5	124

Tabella 33 – Minorenni e giovani adulti dell'area penale frequentanti i Centri diurni polifunzionali alla data del 15 maggio 2023, secondo la provenienza e il sesso.

Paesi di provenienza	Sesso		Totale
	maschi	femmine	
Italia	108	4	112
Altri Paesi dell'Unione Europea	1	0	1
Altri Paesi europei	2	0	2
Africa	6	1	7
America	2	0	2
Asia	0	0	0
Totale	119	5	124

N.B.: I Centri diurni polifunzionali sono frequentati anche da giovani a rischio devianza, anche se non sottoposti a procedimento penale, NON COMPRESI NEI DATI SOPRA INDICATI.

I dati sono acquisiti dal Sistema Informativo dei Servizi Minorili (SISM) e sono riferiti alla situazione alla data del 15 maggio 2023; l'elaborazione è stata effettuata in data 18 maggio 2023.

Anno 2023, fino al 15 maggio – Dati di flusso

Tabella 34 – Minorenni e giovani adulti dell'area penale assegnati ai Centri diurni polifunzionali secondo l'età, la nazionalità e il sesso. Anno 2023 - fino al 15 maggio. Dati di flusso.

CENTRI DIURNI POLIFUNZIONALI	Italiani			Stranieri			Totale		
	m	f	mf	m	f	mf	m	f	mf
Genova	6	1	7	10	1	11	16	2	18
Nisida (NA)	25	0	25	1	0	1	26	0	26
Santa Maria Capua Vetere (CE)	35	1	36	3	0	3	38	1	39
Lecce	31	2	33	5	0	5	36	2	38
Palermo	21	0	21	0	0	0	21	0	21
Caltanissetta	9	1	10	0	1	1	9	2	11
Sassari	16	3	19	0	0	0	16	3	19
Totale	143	8	151	19	2	21	162	10	172

Tabella 35 – Minorenni e giovani adulti dell'area penale assegnati ai Centri diurni polifunzionali secondo l'età, la nazionalità e il sesso. Anno 2023 - fino al 15 maggio. Dati di flusso.

Età	Italiani			Stranieri			Totale		
	m	f	mf	m	f	mf	m	f	mf
meno di 14 anni	0	0	0	0	0	0	0	0	0
14 anni	1	0	1	0	0	0	1	0	1
15 anni	9	0	9	1	0	1	10	0	10
16 anni	20	3	23	2	0	2	22	3	25
17 anni	37	2	39	6	0	6	43	2	45
giovani adulti	76	3	79	10	2	12	86	5	91
Totale	143	8	151	19	2	21	162	10	172

Tabella 36 – Minorenni e giovani adulti dell'area penale assegnati ai Centri diurni polifunzionali secondo la provenienza e il sesso. Anno 2023 - fino al 15 maggio. Dati di flusso.

Paesi di provenienza	Sesso		Totale
	maschi	femmine	
Italia	143	8	151
Altri Paesi dell'Unione Europea	2	0	2
Altri Paesi europei	3	1	4
Africa	11	1	12
America	3	0	3
Asia	0	0	0
Totale	162	10	172

N.B.: I Centri diurni polifunzionali sono frequentati anche da giovani a rischio devianza, anche se non sottoposti a procedimento penale, NON COMPRESI NEI DATI SOPRA INDICATI.

I dati sono acquisiti dal Sistema Informativo dei Servizi Minorili (SISM) e sono riferiti alla situazione alla data del 15 maggio 2023; l'elaborazione è stata effettuata in data 18 maggio 2023.