

Minorenni e giovani adulti in carico ai Servizi minorili

Analisi statistica dei dati

- ***Dati riferiti alla data del 15 maggio 2021***
- ***Dati di flusso dell'anno 2021, fino al 15 maggio***

Aggiornamento mensile

**ELABORAZIONE SU DATI DEL SISTEMA INFORMATIVO DEI SERVIZI MINORILI
RIFERITI ALLA DATA DEL 15 MAGGIO 2021
EFFETTUATA IL 17 MAGGIO 2021**

Dipartimento per la Giustizia minorile e di comunità
Ufficio I del Capo Dipartimento
Sezione Statistica
Via Damiano Chiesa, 24 00136 - Roma
Tel. 06/68188268 - 274 - 279 - 297
E-mail: *statistiche.dgmc@giustizia.it*

(http://www.centrostudinisida.it/Statistica/statistiche_minori.html)
(https://www.giustizia.it/giustizia/it/mg_1_14.page?selectedNode=0_6)

Premessa

La presente analisi statistica è stata pensata per fornire un quadro sintetico e aggiornato dei minorenni e giovani adulti (fino ai venticinque anni) che per provvedimenti di natura penale sono presenti nei servizi minorili residenziali o in carico ai servizi sociali per i minorenni.

Gli *Uffici di Servizio Sociale per i minorenni* (USSM) intervengono in ogni stato e grado del procedimento penale, dal momento in cui, a seguito di denuncia, il minore entra nel circuito penale fino alla conclusione del suo percorso giudiziario; l'intervento a favore del minore viene avviato, su segnalazione dell'Autorità Giudiziaria, con la raccolta degli elementi conoscitivi per l'accertamento della personalità e per l'elaborazione dell'inchiesta sociale di base e prosegue con la formulazione del progetto educativo e con l'attuazione dei provvedimenti disposti dal giudice.

I Servizi minorili residenziali sono:

- *i Centri di prima accoglienza* (CPA), che accolgono temporaneamente i minorenni fermati, accompagnati o arrestati in flagranza di reato dalle forze dell'ordine su disposizione del Procuratore della Repubblica per i minorenni; il minore permane nel Centro di prima accoglienza fino all'udienza di convalida, per un tempo massimo di novantasei ore; nel corso dell'udienza di convalida il giudice (GIP) valuta se esistono elementi sufficienti per convalidare l'arresto o il fermo e decide sull'eventuale applicazione di una delle quattro possibili misure cautelari previste per i minorenni (prescrizioni, permanenza in casa, collocamento in comunità, custodia cautelare);
- *le Comunità*, ministeriali e del privato sociale, che hanno dimensioni strutturali e organizzative connotate da una forte apertura all'ambiente esterno, in cui sono collocati i minori sottoposti alla misura cautelare prevista dall'art.22 del D.P.R.448/88 (collocamento in comunità); l'ingresso in comunità può essere disposto anche nell'ambito di un provvedimento di messa alla prova o di concessione di una misura alternativa alla detenzione o di applicazione delle misure di sicurezza; alcune Comunità sono annesse ai Centri di prima accoglienza;
- *gli Istituti penali per i minorenni* (IPM), in cui sono eseguite la misura della custodia cautelare e la pena detentiva; gli IPM sono concepiti strutturalmente in modo da fornire risposte adeguate alla particolarità della giovane utenza ed alle esigenze connesse all'esecuzione dei provvedimenti dell'Autorità Giudiziaria; l'attività trattamentale è svolta da un'équipe multidisciplinare, in cui è presente un operatore socio-educativo di riferimento stabile appartenente all'Amministrazione; le attività formative, professionali, culturali e di animazione sono effettuate in collaborazione con operatori di altri Enti e avvalendosi di associazioni del privato sociale e del volontariato; negli IPM è presente personale del Corpo di Polizia Penitenziaria adeguatamente formato al rapporto con l'adolescenza.

L'Amministrazione gestisce, inoltre i *Centri diurni polifunzionali* (CDP), Servizi minorili non residenziali per l'accoglienza diurna di minori e giovani adulti dell'area penale o in situazioni di disagio sociale e a rischio di devianza, anche se non sottoposti a procedimento penale, non censiti nella presente rilevazione.

I CDP offrono attività educative, di studio, di formazione-lavoro, nonché ludico-ricreative e sportive.

La maggior parte dei minori autori di reato è in carico agli USSM ed è sottoposta a misure da eseguire in area penale esterna; la detenzione, infatti, assume per i minori di età carattere di residualità, per lasciare spazio a percorsi sanzionatori alternativi.

Negli ultimi anni si sta assistendo ad una sempre maggiore applicazione del collocamento in comunità, non solo quale misura cautelare, ma anche nell'ambito di altri provvedimenti giudiziari, per la sua capacità di contemperare le esigenze educative con quelle contenitive di controllo.

L'utenza dei Servizi minorili è prevalentemente maschile; le ragazze sono soprattutto di nazionalità straniera e provengono dai Paesi dell'area dell'ex Jugoslavia e dalla Romania.

La presenza degli stranieri è maggiormente evidente nei Servizi residenziali; i dati sulle provenienze evidenziano che negli ultimi anni alle nazionalità più ricorrenti nell'ambito della devianza, quali il Marocco, la Romania, l'Albania e i Paesi dell'ex Jugoslavia, tutt'ora prevalenti, si sono affiancate altre nazionalità, singolarmente poco rilevanti in termini numerici, ma che hanno contribuito a rendere multi-etnico e più complesso il quadro complessivo dell'utenza.

Con riferimento all'età, la componente dei "giovani adulti", (1) costituita da ragazzi di età tra i 18 e i 24 anni compiuti, ha assunto nel tempo un'importanza crescente, soprattutto in termini di presenza negli Istituti penali per i minorenni.

La criminalità minorile è connotata dalla prevalenza dei reati contro il patrimonio e, in particolare, dei reati di furto e rapina. Frequenti sono anche le violazioni delle disposizioni in materia di sostanze stupefacenti, mentre tra i reati contro la persona prevalgono le lesioni personali volontarie.

(1)Le misure cautelari, le misure penali di comunità, le altre misure alternative, le sanzioni sostitutive, le pene detentive e le misure di sicurezza si eseguono secondo le norme e con le modalità previste per i minorenni anche nei confronti di coloro che nel corso dell'esecuzione abbiano compiuto il diciottesimo ma non il venticinquesimo anno di età, sempre che, non ricorrano particolari ragioni di sicurezza valutate dal giudice competente, tenuto conto altresì delle finalità rieducative ovvero quando le predette finalità non risultano in alcun modo perseguibili a causa della mancata adesione al trattamento in atto. L'esecuzione rimane affidata al personale dei servizi minorili. Queste disposizioni si applicano anche quando l'esecuzione ha inizio dopo il compimento del diciottesimo anno di età, (art. 24 D.Lgs. 28 luglio 1989, n. 272, come modificato dall'art.5, comma 1, D.L. 26 giugno 2014, n. 92, convertito, con modificazioni, dalla L. 11 agosto 2014, n. 117, e, successivamente, dall'art. 9, comma 1, D.Lgs. 2 ottobre 2018, n. 121)

Minorenni e giovani adulti in carico ai Servizi della Giustizia Minorile

Dati di riepilogo - Situazione al 15 maggio 2021

Servizi minorili	Sesso		Totale
	maschi	femmine	

Presenti nei Servizi residenziali

Centri di prima accoglienza	5	0	5
Istituti penali per i minorenni	315	14	329
Comunità ministeriali	13	0	13
Comunità private	950	61	1.011
Totale presenti alla data considerata	1.283	75	1.358

In carico agli Uffici di servizio sociale per i minorenni (1)

In messa alla prova	2.662	189	2.851
<i>In casa</i>	2.113	160	2.273
<i>In comunità</i>	549	29	578
In misura penale di comunità/ alternativa alla detenzione, sostitutiva, di sicurezza, cautelare delle prescrizioni e della permanenza in casa	300	13	313
<i>In casa</i>	244	11	255
<i>In comunità</i>	56	2	58
In Comunità, per misura diversa dalle precedenti	306	23	329
Negli Istituti penali per i minorenni	305	13	318
Nei Centri di prima accoglienza	1	0	1
Per indagini sociali e progetti trattamentali (2)	4.641	590	5.231
In altra situazione (3)	4.193	483	4.676
Totale soggetti in carico alla data considerata	12.408	1.311	13.719

Frequentanti i Centri diurni polifunzionali

N. minori frequentanti alla data considerata	128	3	131
---	------------	----------	------------

Note:

(1) I dati riguardano i minorenni e giovani adulti in carico agli USSM per l'esecuzione di un provvedimento e/o per indagini sociali e progetti trattamentali.

Sono compresi i soggetti presenti nei Servizi residenziali che sono anche in carico agli USSM.

(2) Sono i soggetti in carico solo per indagini e progetti; sono esclusi coloro che sono in carico anche per provvedimenti in esecuzione in area penale esterna o interna, già considerati nelle precedenti voci della tabella.

(3) I dati sono riferiti ai soggetti in carico agli Uffici di servizio sociale per i minorenni per i quali si è conclusa l'esecuzione di una misura o è stata già evasa una richiesta dell'Autorità Giudiziaria, che sono in attesa di un'udienza.

I dati sono acquisiti dal Sistema Informativo dei Servizi Minorili (SISM) e sono riferiti alla situazione alla data del 15 maggio 2021; l'elaborazione è stata effettuata in data 17 maggio 2021.

UFFICI DI SERVIZIO SOCIALE PER I MINORENNI

DATI DI FLUSSO

Tabella 1 – Minorenni e giovani adulti in carico agli Uffici di servizio sociale per i minorenni, secondo il periodo di presa in carico, la nazionalità e il sesso. Anno 2021- fino al 15 maggio.

Periodo di presa in carico	Italiani			Stranieri			Totale		
	m	f	mf	m	f	mf	m	f	mf
Presi in carico per la prima volta nel 2021	2.110	258	2.368	505	48	553	2.615	306	2.921
Già precedentemente in carico	9.002	950	9.952	2.780	330	3.110	11.782	1.280	13.062
Totale	11.112	1.208	12.320	3.285	378	3.663	14.397	1.586	15.983

Tabella 2a - Minorenni e giovani adulti in carico agli Uffici di servizio sociale per i minorenni, secondo l'età alla prima presa in carico, la nazionalità e il sesso. Anno 2021- fino al 15 maggio.

Età alla prima presa in carico	Italiani			Stranieri			Totale		
	m	f	mf	m	f	mf	m	f	mf
meno di 14 anni	79	16	95	17	2	19	96	18	114
14 anni	724	71	795	195	51	246	919	122	1.041
15 anni	1.828	200	2.028	486	68	554	2.314	268	2.582
16 anni	2.670	278	2.948	729	74	803	3.399	352	3.751
17 anni	2.850	315	3.165	844	83	927	3.694	398	4.092
giovani adulti	2.961	328	3.289	1.014	100	1.114	3.975	428	4.403
Totale	11.112	1.208	12.320	3.285	378	3.663	14.397	1.586	15.983

Tabella 2b - Minorenni e giovani adulti in carico agli Uffici di servizio sociale per i minorenni, secondo l'età nel periodo considerato, la nazionalità e il sesso. Anno 2021- fino al 15 maggio.

Età nel periodo considerato	Italiani			Stranieri			Totale		
	m	f	mf	m	f	mf	m	f	mf
meno di 14 anni	35	12	47	3	1	4	38	13	51
14 anni	156	11	167	22	5	27	178	16	194
15 anni	616	76	692	132	15	147	748	91	839
16 anni	1.360	164	1.524	278	28	306	1.638	192	1.830
17 anni	2.267	285	2.552	531	53	584	2.798	338	3.136
giovani adulti	6.678	660	7.338	2.319	276	2.595	8.997	936	9.933
Totale	11.112	1.208	12.320	3.285	378	3.663	14.397	1.586	15.983

L'età è calcolata all'inizio dell'anno per i soggetti in carico da periodi precedenti, alla presa in carico per i nuovi soggetti.

I dati sono acquisiti dal Sistema Informativo dei Servizi Minorili (SISM) e sono riferiti alla situazione alla data del 15 maggio 2021; l'elaborazione è stata effettuata in data 17 maggio 2021.

Tabella 3 - Minorenni e giovani adulti in carico agli Uffici di servizio sociale per i minorenni, secondo la provenienza e il sesso. Anno 2021- fino al 15 maggio.

Paesi di provenienza	Sesso		Totale
	maschi	femmine	
Italia	11.112	1.208	12.320
Altri Paesi dell'Unione Europea	644	175	819
di cui: Croazia	36	43	79
Romania	516	113	629
Altri Paesi europei	722	117	839
di cui: Albania	338	8	346
Bosnia-Erzegovina	77	72	149
Kosovo	50	0	50
Moldova	82	4	86
Serbia	60	18	78
Africa	1.523	66	1.589
di cui: Costa d'Avorio	52	3	55
Egitto	154	2	156
Gambia	111	2	113
Marocco	621	18	639
Nigeria	49	23	72
Senegal	113	0	113
Tunisia	242	8	250
America	183	10	193
di cui: Brasile	46	4	50
Asia	212	10	222
di cui: Afghanistan	49	4	53
Apolidi	1	0	1
Totale	14.397	1.586	15.983

La tabella riporta il dettaglio dei Paesi per i quali il numero di minori è risultato pari o superiore a 50.

I dati sono acquisiti dal Sistema Informativo dei Servizi Minorili (SISM) e sono riferiti alla situazione alla data del 15 maggio 2021; l'elaborazione è stata effettuata in data 17 maggio 2021.

Tabella 4 - Minorenni e giovani adulti in carico agli Uffici di servizio sociale per i minorenni, secondo la sede e il periodo di presa in carico. Anno 2021 - fino al 15 maggio.

USSM	Periodo di presa in carico		Totale
	Presi in carico per la prima volta nel 2021	Già precedentemente in carico	
Ancona	95	671	766
Bari	125	721	846
Bologna	151	1.202	1.353
Bolzano	31	134	165
Brescia	191	625	816
Cagliari	71	335	406
Caltanissetta	116	579	695
Campobasso	24	184	208
Catania	192	874	1.066
Catanzaro	116	406	522
Firenze	222	544	766
Genova	78	318	396
L'Aquila	68	368	436
Lecce	83	319	402
Messina	60	316	376
Milano	101	534	635
Napoli	175	663	838
Palermo	300	799	1.099
Perugia	86	236	322
Potenza	91	320	411
Reggio Calabria	74	202	276
Roma	296	1.396	1.692
Salerno	64	201	265
Sassari	24	325	349
Taranto	34	189	223
Torino	103	514	617
Trento	31	199	230
Trieste	101	333	434
Venezia	62	266	328

I soggetti in carico a più USSM sono conteggiati in corrispondenza di ciascuno di essi; la somma dei dati delle diverse sedi USSM è superiore al numero effettivo dei soggetti in carico nel periodo in esame e, per questo motivo, non è riportata in tabella.

I dati sono acquisiti dal Sistema Informativo dei Servizi Minorili (SISM) e sono riferiti alla situazione alla data del 15 maggio 2021; l'elaborazione è stata effettuata in data 17 maggio 2021.

Tabella 5 – Reati dei minorenni e giovani adulti in carico agli Uffici di servizio sociale per i minorenni, secondo la categoria. Anno 2021- fino al 15 maggio.

REATI	Italiani			Stranieri			Totale		
	m	f	mf	m	f	mf	m	f	mf
DELITTI									
Contro la persona	8.857	829	9.686	3.063	198	3.261	11.920	1.027	12.947
di cui: Omicidio volontario consumato	42	7	49	29	1	30	71	8	79
Omicidio volontario tentato	137	8	145	40	0	40	177	8	185
Percosse	403	60	463	154	14	168	557	74	631
Lesioni personali volontarie	3.911	352	4.263	1.440	91	1.531	5.351	443	5.794
Rissa	412	22	434	165	6	171	577	28	605
Sfruttamento pornografia minorile	219	20	239	32	1	33	251	21	272
Detenzione di materiale pornografico coinvolgente minori	86	5	91	9	0	9	95	5	100
Sequestro di persona	77	6	83	47	0	47	124	6	130
Violenze sessuali	600	12	612	225	2	227	825	14	839
Atti sessuali con minorenne	82	0	82	18	0	18	100	0	100
Violenza privata	569	44	613	250	20	270	819	64	883
Minaccia	1.316	158	1.474	451	39	490	1.767	197	1.964
Atti persecutori (stalking)	499	66	565	88	5	93	587	71	658
Violazione di domicilio	95	11	106	26	4	30	121	15	136
Ingiuria	65	5	70	40	5	45	105	10	115
Diffamazione	105	29	134	9	5	14	114	34	148
Contro famiglia, moralità pubblica, buon costume	538	52	590	98	8	106	636	60	696
di cui: Maltrattamenti in famiglia	495	44	539	79	6	85	574	50	624
Contro il patrimonio	12.096	906	13.002	6.369	1.140	7.509	18.465	2.046	20.511
di cui: Furto	5.242	587	5.829	3.109	958	4.067	8.351	1.545	9.896
Rapina	2.793	118	2.911	1.647	103	1.750	4.440	221	4.661
Estorsione	696	35	731	233	7	240	929	42	971
Danni	1.718	82	1.800	624	35	659	2.342	117	2.459
Truffa	94	20	114	39	1	40	133	21	154
Ricettazione	1.442	53	1.495	669	33	702	2.111	86	2.197
Contro l'incolumità pubblica	4.088	156	4.244	973	13	986	5.061	169	5.230
di cui: stupefacenti	3.811	147	3.958	894	8	902	4.705	155	4.860
Incendio	83	3	86	26	4	30	109	7	116
Danneggiamento seguito da incendio	155	6	161	46	1	47	201	7	208
Contro la fede pubblica	445	75	520	258	82	340	703	157	860
di cui: Falsità in atti e persone	378	63	441	244	81	325	622	144	766
Contro Stato, altre istituzioni, ordine pubblico	2.069	222	2.291	937	88	1.025	3.006	310	3.316
di cui: Violenza, resistenza a P.U.	1.735	121	1.856	792	65	857	2.527	186	2.713
Altri delitti	608	36	644	89	10	99	697	46	743
di cui: Armi	416	21	437	14	0	14	430	21	451
Codice della strada	42	2	44	8	1	9	50	3	53
Totale DELITTI	28.701	2.276	30.977	11.787	1.539	13.326	40.488	3.815	44.303
CONTRAVVENZIONI	2.016	122	2.138	617	63	680	2.633	185	2.818
di cui: Ordine pubblico e tranquillità pubblica	368	53	421	105	13	118	473	66	539
Incolumità pubblica	144	2	146	29	0	29	173	2	175
Prevenzione di talune specie di reati	124	6	130	25	23	48	149	29	178
Armi	1.154	55	1.209	414	26	440	1.568	81	1.649
Codice della strada	202	4	206	24	0	24	226	4	230
SANZIONI AMMINISTRATIVE	272	2	274	62	2	64	334	4	338
di cui: Codice della strada	215	1	216	59	1	60	274	2	276
TOTALE COMPLESSIVO	30.989	2.400	33.389	12.466	1.604	14.070	43.455	4.004	47.459

I dati sono riferiti ai reati dei procedimenti penali a carico dei minori nel periodo in esame; il numero dei reati è superiore al numero dei minori in quanto un minore può avere a carico uno o più reati.

La tabella riporta il dettaglio delle tipologie di reato con frequenza pari o superiore a 100 o di particolare interesse.

I dati sono acquisiti dal Sistema Informativo dei Servizi Minorili (SISM) e sono riferiti alla situazione alla data del 15 maggio 2021; l'elaborazione è stata effettuata in data 17 maggio 2021.

Tabella 6 – Minorenni e giovani adulti in carico agli Uffici di servizio sociale per i minorenni negli anni dal 2007 al 2020 secondo la nazionalità e il sesso.

Anni	Italiani			Stranieri			Totale		
	m	f	mf	m	f	mf	m	f	mf
2007	10.689	1.083	11.772	2.516	456	2.972	13.205	1.539	14.744
2008	13.015	1.382	14.397	2.944	473	3.417	15.959	1.855	17.814
2009	14.023	1.457	15.480	2.981	424	3.405	17.004	1.881	18.885
2010	14.335	1.337	15.672	2.387	304	2.691	16.722	1.641	18.363
2011	15.260	1.624	16.884	2.870	403	3.273	18.130	2.027	20.157
2012	14.885	1.745	16.630	3.322	455	3.777	18.207	2.200	20.407
2013	14.509	1.713	16.222	3.469	522	3.991	17.978	2.235	20.213
2014	14.192	1.748	15.940	3.661	594	4.255	17.853	2.342	20.195
2015	14.136	1.777	15.913	3.937	688	4.625	18.073	2.465	20.538
2016	14.492	1.871	16.363	4.691	794	5.485	19.183	2.665	21.848
2017	13.533	1.680	15.213	4.559	694	5.253	18.092	2.374	20.466
2018	14.091	1.692	15.783	4.859	663	5.522	18.950	2.355	21.305
2019	14.027	1.689	15.716	4.678	569	5.247	18.705	2.258	20.963
2020	13.162	1.509	14.671	3.893	455	4.348	17.055	1.964	19.019

Grafico 1 – Minorenni e giovani adulti in carico agli Uffici di servizio sociale per i minorenni negli anni dal 2007 al 2020 secondo la nazionalità.



Grafico 2 – Minorenni e giovani adulti in carico agli Uffici di servizio sociale per i minorenni negli anni dal 2007 al 2020 secondo il periodo di presa in carico.



Grafico 3 – Minorenni e giovani adulti in carico agli Uffici di servizio sociale per i minorenni nell'anno 2020 secondo il periodo di presa in carico.

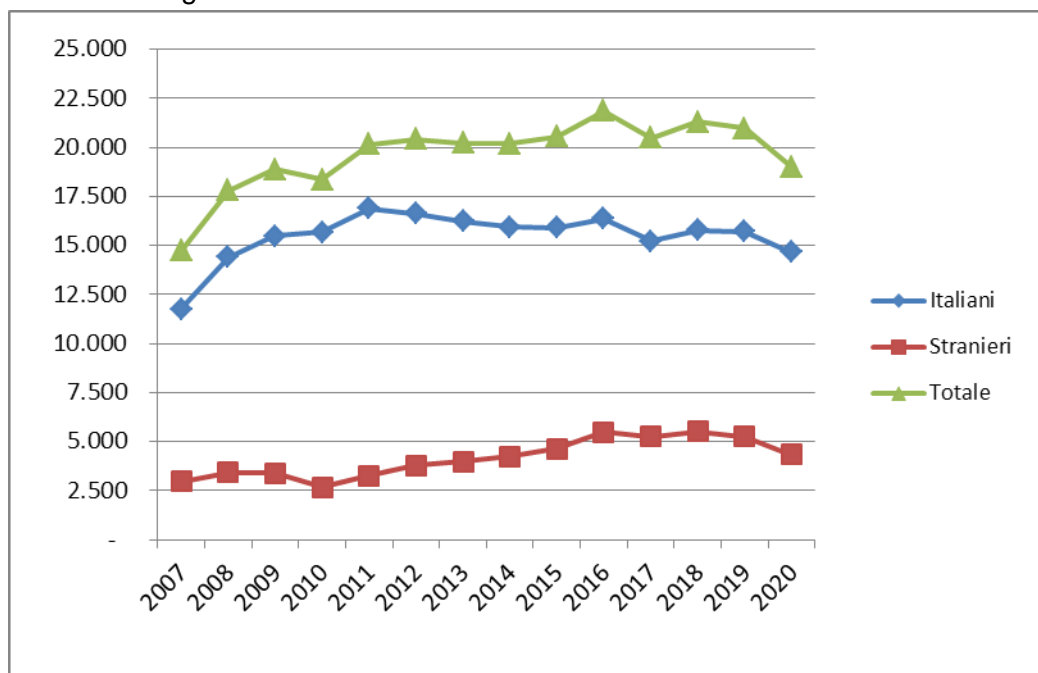

CENTRI DI PRIMA ACCOGLIENZA

Tabella 7 – Ingressi e presenze nei Centri di prima accoglienza nell'anno 2021, per sede di CPA. Situazione al 15 maggio.

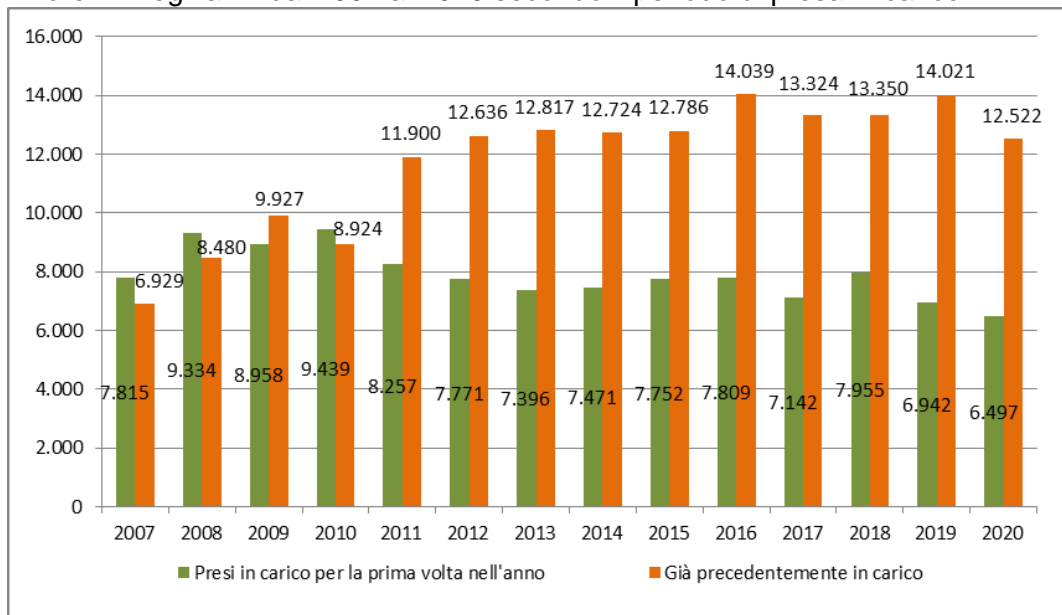
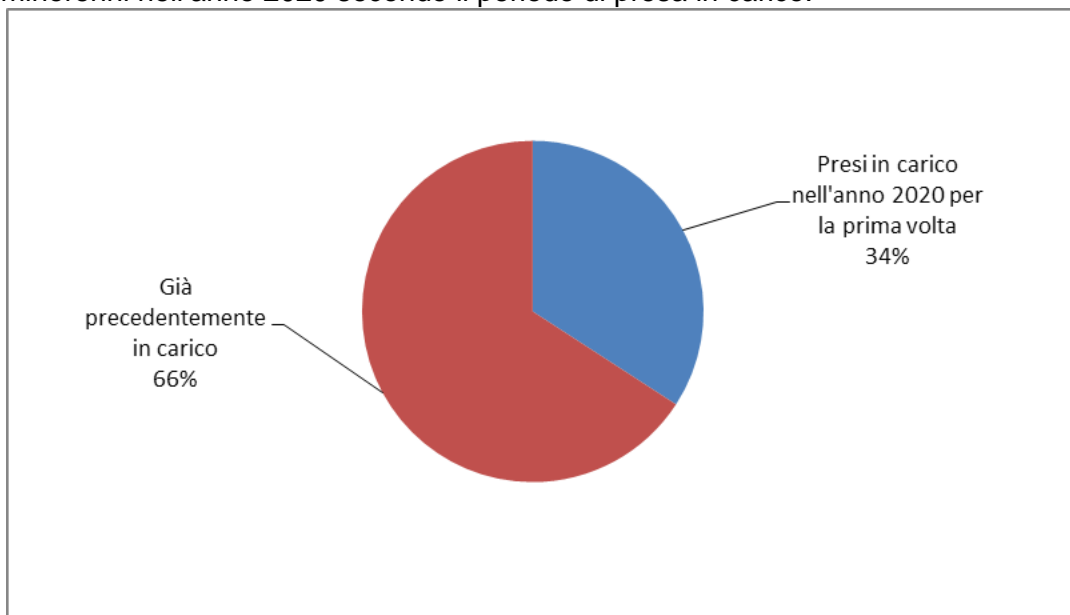
CPA	Ingressi stabili (compresi trasferimenti tra CPA)	Presenza media giornaliera	Presenti al 15 maggio 2021
Torino	39	0,9	2
Genova	14	0,3	0
Milano	13	0,3	0
Treviso	14	0,3	2
Bologna	20	0,5	0
Firenze	4	0,1	1
Roma	30	0,8	0
Ancona	1	0,0	0
L'Aquila	1	0,0	0
Napoli (*)	14	0,4	0
Nisida (NA) (*)	2	0,1	0
Salerno	2	0,1	0
Bari	4	0,1	0
Lecce	4	0,1	0
Catanzaro	3	0,1	0
Potenza	0	0,0	0
Palermo	14	0,3	0
Messina	1	0,0	0
Caltanissetta	3	0,1	0
Catania	20	0,5	0
Quartucciu (CA)	4	0,1	0
Sassari	2	0,0	0
Totale	209	5,0	5

(*) Napoli = maschile; Nisida (NA) = femminile.

CPA di Milano: riattivato parzialmente, per i soli uomini, il 27.01.2021 (in precedenza sospeso dal 27.02.2020); le donne sono accolte dal CPA di Bologna; dal 26.03.2021 l'attività è temporaneamente sospesa (l'utenza è accolta dal CPA di Torino).

CPA di Torino: la ricettività è ridotta dal 21.01.2021; parte dell'utenza è accolta dal CPA di Genova.

I dati sono acquisiti dal Sistema Informativo dei Servizi Minorili (SISM) e sono riferiti alla situazione alla data del 15 maggio 2021; l'elaborazione è stata effettuata in data 17 maggio 2021.

Tabella 8 – Ingressi nei Centri di prima accoglienza secondo l'età, la nazionalità e il sesso. Anno 2021 - fino al 15 maggio.

Età	Italiani			Stranieri			Totale		
	m	f	mf	m	f	mf	m	f	mf
meno di 14 anni	0	0	0	2	1	3	2	1	3
14 anni	4	2	6	8	1	9	12	3	15
15 anni	20	0	20	6	1	7	26	1	27
16 anni	42	2	44	23	1	24	65	3	68
17 anni	53	3	56	35	2	37	88	5	93
18 anni e oltre	0	0	0	2	0	2	2	0	2
Totale	119	7	126	76	6	82	195	13	208

Tabella 9 - Ingressi nei Centri di prima accoglienza secondo la provenienza e il sesso. Anno 2021 - fino al 15 maggio.

Paesi di provenienza	Sesso		Totale
	maschi	femmine	
Italia	119	7	126
Altri Paesi dell'Unione Europea	19	3	22
di cui: Romania	17	3	20
Altri Paesi europei	7	3	10
di cui: Albania	3	0	3
Serbia	1	3	4
Africa	49	0	49
di cui: Egitto	3	0	3
Marocco	23	0	23
Senegal	4	0	4
Tunisia	14	0	14
Asia	1	0	1
Totale	195	13	208

La tabella riporta il dettaglio dei Paesi per i quali il numero di minori è risultato pari o superiore a 3.

Tabella 10 – Delitti a carico dei minori entrati nei Centri di prima accoglienza secondo la categoria. Anno 2021- fino al 15 maggio.

DELITTI	Italiani			Stranieri			Totale		
	m	f	mf	m	f	mf	m	f	mf
Contro la persona	27	4	31	23	4	27	50	8	58
di cui: Omicidio volontario consumato e tentato	6	1	7	3	0	3	9	1	10
Lesioni personali volontarie	17	2	19	15	4	3	4	1	5
Sequestro di persona	1	1	2	3	0	3	4	1	5
Violenze sessuali	1	0	1	2	0	2	3	0	3
Contro la famiglia, la moralità pubblica, il buon costume	5	0	5	1	0	1	6	0	6
di cui: Maltrattamenti in famiglia	5	0	5	1	0	1	6	0	6
Contro il patrimonio	45	3	48	53	6	59	98	9	107
di cui: Furto	14	0	14	19	0	19	33	0	33
Rapina	27	3	30	31	6	37	58	9	67
Ricettazione	3	0	3	2	0	2	5	0	5
Contro l'incolumità pubblica	55	3	58	24	0	24	79	3	82
di cui: Stupefacenti	55	3	58	24	0	24	79	3	82
Contro la fede pubblica	0	0	0	3	2	5	3	2	5
di cui: Falsità in atti e persone	0	0	0	3	2	5	3	2	5
Contro lo Stato, le altre istituzioni sociali e l'ordine pubblico	9	0	9	12	0	12	21	0	21
di cui: Violenza, resistenza a P.U.	8	0	8	12	0	12	20	0	20
Altri delitti	5	0	5	1	0	1	6	0	6
di cui: Armi	4	0	4	0	0	0	4	0	4
Totale DELITTI	146	10	156	117	12	129	263	22	285

La tabella riporta il dettaglio dei delitti con frequenza pari o superiori a 3 o di particolare gravità.

I dati sono riferiti ai delitti per i quali i minori sono entrati in CPA; il numero dei delitti è superiore al numero degli ingressi in quanto un minore può essere entrato nella struttura per uno o più delitti.

Tabella 11 – Uscite dai Centri di prima accoglienza secondo il provvedimento di dimissione, la nazionalità e il sesso. Anno 2021- fino al 15 maggio.

Uscite	Italiani			Stranieri			Totale		
	m	f	mf	m	f	mf	m	f	mf
Con applicazione misura cautelare									
Prescrizioni	13	0	13	2	0	2	15	0	15
Permanenza in casa	18	0	18	6	0	6	24	0	24
Collocamento in comunità	52	6	58	22	1	23	74	7	81
Custodia cautelare	29	1	30	35	4	39	64	5	69
Altre uscite									
Remissione in libertà	7	0	7	8	1	9	15	1	16
Decorrenza dei termini	0	0	0	0	0	0	0	0	0
Minore di 14 anni	0	0	0	0	0	0	0	0	0
Minore in stato gravidanza	0	0	0	0	0	0	0	0	0
Estraneità al fatto	0	0	0	0	0	0	0	0	0
Mancanza di altri presupposti	0	0	0	1	0	1	1	0	1
Maggiorenne	0	0	0	0	0	0	0	0	0
Totale	119	7	126	74	6	80	193	13	206

I dati sono acquisiti dal Sistema Informativo dei Servizi Minorili (SISM) e sono riferiti alla situazione alla data del 15 maggio 2021; l'elaborazione è stata effettuata in data 17 maggio 2021.

Tabella 12 - Ingressi nei Centri di prima accoglienza negli anni dal 2007 al 2020 secondo la nazionalità e il sesso.

Anni	Italiani			Stranieri			Totale		
	m	f	mf	m	f	mf	m	f	mf
2007	1.469	76	1.545	1.236	604	1.840	2.705	680	3.385
2008	1.462	85	1.547	1.021	340	1.361	2.483	425	2.908
2009	1.443	51	1.494	704	224	928	2.147	275	2.422
2010	1.355	68	1.423	616	214	830	1.971	282	2.253
2011	1.337	75	1.412	696	235	931	2.033	310	2.343
2012	1.191	65	1.256	668	269	937	1.859	334	2.193
2013	951	67	1.018	690	312	1.002	1.641	379	2.020
2014	689	38	727	565	256	821	1.254	294	1.548
2015	613	40	653	579	206	785	1.192	246	1.438
2016	658	48	706	517	158	675	1.175	206	1.381
2017	583	37	620	484	171	655	1.067	208	1.275
2018	579	39	618	318	154	472	897	193	1.090
2019	501	32	533	304	82	386	805	114	919
2020	322	20	342	213	44	257	535	64	599

Grafico 4 - Ingressi nei Centri di prima accoglienza negli anni dal 2007 al 2020, secondo la nazionalità.

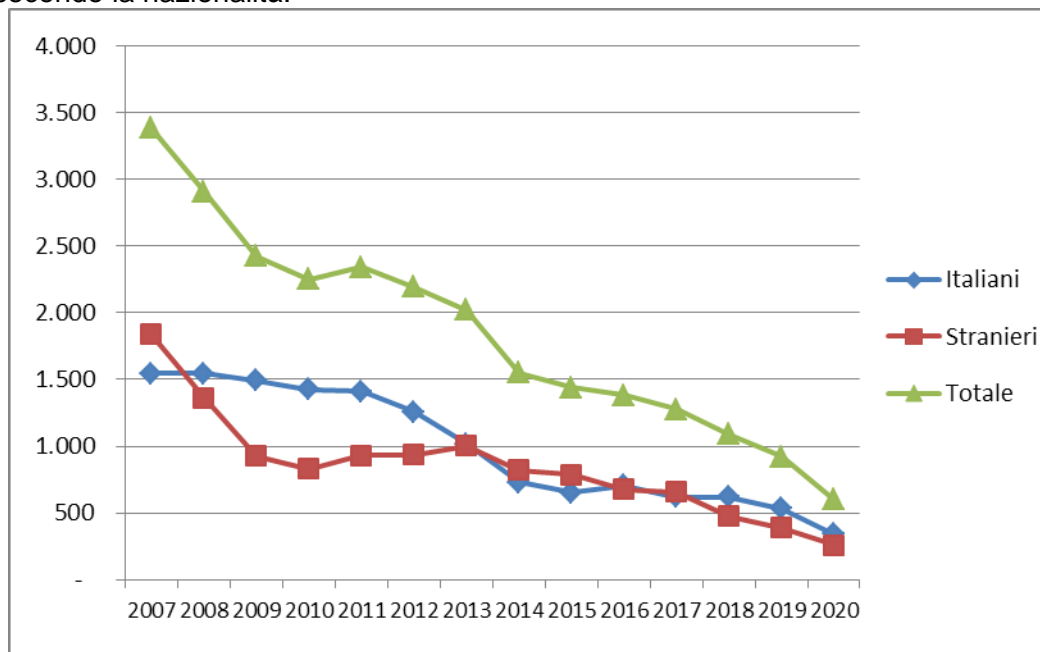

COMUNITA'

Tabella 13 - Ingressi e presenze nelle Comunità nell'anno 2021. Comunità ministeriali e private. Situazione al 15 maggio.

a. Comunità ministeriali

Comunità ministeriali	Collocamenti (compresi trasferimenti tra Comunità)	Presenza media giornaliera	Presenti al 15 maggio 2021
Bologna	11	4,2	2
Catanzaro	7	9,0	8
Reggio Calabria	7	3,0	3
Totale	25	16,2	13

b. Comunità private per regione della struttura

Comunità private per regione	Collocamenti (compresi trasferimenti tra Comunità)	Presenza media giornaliera	Presenti al 15 maggio 2021
Piemonte	29	45,5	51
Valle d'Aosta	0	0,0	0
Liguria	11	16,3	17
Lombardia	166	230,7	234
Veneto	50	53,7	61
Trentino Alto Adige	4	3,2	4
Friuli Venezia Giulia	9	5,1	9
Emilia Romagna	43	76,9	81
Toscana	28	37,4	37
Umbria	7	16,4	14
Marche	20	30,7	34
Lazio	35	62,3	58
Abruzzo	9	17,0	16
Molise	1	1,5	2
Campania	62	118,8	123
Puglia	36	77,0	74
Basilicata	1	2,5	2
Calabria	2	9,6	8
Sicilia	96	139,4	144
Sardegna	25	34,9	42
Totale	634	979,0	1.011

I dati sono acquisiti dal Sistema Informativo dei Servizi Minorili (SISM) e sono riferiti alla situazione alla data del 15 maggio 2021; l'elaborazione è stata effettuata in data 17 maggio 2021.

c. Comunità private per Centro Giustizia Minorile inviante

Comunità private per Centro Giustizia Minorile	Collocamenti (compresi trasferimenti tra Comunità)	Presenza media giornaliera	Presenti al 15 maggio 2021
Torino	45	71,9	77
Milano	182	248,8	257
Venezia	63	67,8	78
Bologna	48	77,1	79
Firenze	37	51,6	53
Roma	43	87,9	84
Napoli	59	116,4	119
Bari	29	68,6	62
Catanzaro	5	15,2	16
Cagliari	25	36,9	44
Palermo	98	136,9	142
Totale	634	979,0	1.011

d. Riepilogo

Comunità	Collocamenti (compresi trasferimenti tra Comunità)	Presenza media giornaliera	Presenti al 15 maggio 2021
Comunità ministeriali	25	16,2	13
Comunità private	634	979,0	1.011
Totale	659	995,2	1.024

Tabella 14 – Collocamenti in Comunità secondo il motivo, la nazionalità e il sesso. Anno 2021- fino al 15 maggio.

Motivo	Italiani			Stranieri			Totale		
	m	f	mf	m	f	mf	m	f	mf
Per misura cautelare del collocamento in comunità	184	20	204	84	6	90	268	26	294
Da prescrizioni, per trasformazione misura	0	0	0	0	0	0	0	0	0
Da permanenza in casa, per trasformazione misura	1	0	1	1	1	2	2	1	3
Da IPM, per trasformazione misura	13	0	13	14	2	16	27	2	29
Da IPM, per fine aggravamento	39	0	39	14	2	16	53	2	55
Per messa alla prova	83	9	92	31	1	32	114	10	124
Per applicazione misure penali di comunità/alternative	13	0	13	10	2	12	23	2	25
Per misura di sicurezza	6	0	6	1	0	1	7	0	7
Per libertà controllata	0	0	0	0	0	0	0	0	0
Per arresto, fermo o accompagnamento	2	0	2	3	0	3	5	0	5
Totale	341	29	370	158	14	172	499	43	542

I dati sono acquisiti dal Sistema Informativo dei Servizi Minorili (SISM) e sono riferiti alla situazione alla data del 15 maggio 2021; l'elaborazione è stata effettuata in data 17 maggio 2021.

Tabella 15 – Collocamenti in Comunità secondo l'età, la nazionalità e il sesso. Anno 2021 - fino al 15 maggio.

Età	Italiani			Stranieri			Totale		
	m	f	mf	m	f	mf	m	f	mf
meno di 14 anni	0	0	0	0	0	0	0	0	0
14 anni	16	2	18	10	1	11	26	3	29
15 anni	49	2	51	23	3	26	72	5	77
16 anni	87	6	93	29	2	31	116	8	124
17 anni	104	11	115	59	3	62	163	14	177
giovani adulti	85	8	93	37	5	42	122	13	135
Totale	341	29	370	158	14	172	499	43	542

Tabella 16 - Collocamenti in Comunità secondo la provenienza e il sesso. Anno 2021 - fino al 15 maggio.

Paesi di provenienza	Sesso		Totale
	maschi	femmine	
Italia	341	29	370
Altri Paesi dell'Unione Europea	28	3	31
di cui: Croazia	2	1	3
Romania	24	2	26
Altri Paesi europei	31	8	39
di cui: Albania	11	0	11
Bosnia-Erzegovina	2	3	5
Moldova	2	1	3
Federazione Russa	3	0	3
Montenegro	3	0	3
Serbia	7	3	10
Africa	85	1	86
di cui: Algeria	4	0	4
Egitto	6	0	6
Marocco	46	0	46
Senegal	4	0	4
Tunisia	21	0	21
America	11	2	13
di cui: Brasile	3	2	5
Ecuador	3	0	3
Asia	3	0	3
Totale	499	43	542

La tabella riporta il dettaglio dei Paesi per i quali il numero di minori è risultato pari o superiore a 3.

I dati sono acquisiti dal Sistema Informativo dei Servizi Minorili (SISM) e sono riferiti alla situazione alla data del 15 maggio 2021; l'elaborazione è stata effettuata in data 17 maggio 2021.

Tabella 17 – Delitti a carico dei minorenni e giovani adulti collocati in Comunità secondo la categoria. Anno 2021 - fino al 15 maggio.

DELITTI	Italiani			Stranieri			Totale		
	m	f	mf	m	f	mf	m	f	mf
Contro la persona	144	15	159	55	4	59	199	19	218
di cui: Omicidio volontario consumato	2	0	2	0	0	0	2	0	2
Omicidio volontario tentato	5	1	6	2	0	2	7	1	8
Percosse	1	1	2	3	0	3	4	1	5
Lesioni personali volontarie	82	10	92	29	4	33	111	14	125
Rissa	3	0	3	0	0	0	3	0	3
Sequestro di persona	5	0	5	2	0	2	7	0	7
Violenze sessuali	10	0	10	5	0	5	15	0	15
Violenza privata	4	0	4	3	0	3	7	0	7
Minaccia	14	1	15	4	0	4	18	1	19
Atti persecutori (stalking)	12	2	14	4	0	4	16	2	18
Contro famiglia, moralità pubblica, buon costume	33	3	36	5	1	6	38	4	42
di cui: Maltrattamenti in famiglia	32	3	35	5	1	6	37	4	41
Contro il patrimonio	311	9	320	179	19	198	490	28	518
di cui: Furto	85	2	87	59	6	65	144	8	152
Rapina	159	4	163	83	10	93	242	14	256
Estorsione	29	0	29	13	2	15	42	2	44
Danni	17	2	19	7	1	8	24	3	27
Ricettazione	19	0	0	15	0	15	34	0	34
Contro l'incolumità pubblica	76	9	85	26	0	26	102	9	111
di cui: Stupefacenti	72	8	80	26	0	26	98	8	106
Danneggiamento seguito da incendio	2	1	3	0	0	0	2	1	3
Contro la fede pubblica	4	1	5	5	2	7	9	3	12
di cui: Falsità in atti e persone	4	0	4	5	2	7	9	2	11
Contro Stato, altre istituzioni, ordine pubblico	30	5	35	16	2	18	46	7	53
di cui: Violenza, resistenza a P.U.	28	3	31	12	2	14	40	5	45
Altri contro l'ordine pubblico	1	1	2	3	0	3	4	1	5
Altri delitti	13	0	13	1	0	1	14	0	14
di cui: Armi	9	0	9	0	0	0	9	0	9
Totale DELITTI	611	42	653	287	28	315	898	70	968

La tabella riporta il dettaglio dei delitti con frequenza pari o superiori a 3 o di particolare gravità.

I dati sono riferiti ai delitti per i quali i soggetti sono stati collocati in Comunità; il numero dei delitti è superiore al numero degli ingressi in quanto un minore può essere entrato nella struttura per uno o più delitti.

Tabella 18 – Collocamenti in Comunità negli anni dal 2007 al 2020 secondo la nazionalità e il sesso.

Anni	Italiani			Stranieri			Totale		
	m	f	mf	m	f	mf	m	f	mf
2007	1.056	46	1.102	667	127	794	1.723	173	1.896
2008	1.130	65	1.195	651	119	770	1.781	184	1.965
2009	1.160	52	1.212	542	71	613	1.702	123	1.825
2010	1.189	59	1.248	490	83	573	1.679	142	1.821
2011	1.222	75	1.297	540	89	629	1.762	164	1.926
2012	1.225	60	1.285	631	122	753	1.856	182	2.038
2013	1.119	70	1.189	594	111	705	1.713	181	1.894
2014	929	50	979	583	154	737	1.512	204	1.716
2015	864	56	920	623	145	768	1.487	201	1.688
2016	965	64	1.029	691	103	794	1.656	167	1.823
2017	1.042	68	1.110	622	105	727	1.664	173	1.837
2018	1.149	73	1.222	631	108	739	1.780	181	1.961
2019	1.184	72	1.256	583	86	669	1.767	158	1.925
2020	911	51	962	467	39	506	1.378	90	1.468

Grafico 5 – Collocamenti in Comunità negli anni dal 2007 al 2020, secondo la nazionalità.



Tabella 19 – Presenza media giornaliera nelle Comunità nel periodo dal 2007 al 2020, secondo la nazionalità e il sesso.

Anni	Italiani			Stranieri			Totale		
	m	f	mf	m	f	mf	m	f	mf
2007	343	21	364	164	16	180	508	37	544
2008	419	28	447	216	14	230	635	42	677
2009	495	29	524	228	12	240	723	41	764
2010	578	29	607	205	15	220	783	44	827
2011	613	37	650	234	20	253	847	57	904
2012	632	43	675	262	20	282	894	63	957
2013	597	38	635	267	23	290	864	61	925
2014	518	33	551	262	24	286	780	57	837
2015	508	30	538	247	23	270	755	53	808
2016	521	34	555	281	21	302	802	55	857
2017	558	39	597	315	25	339	873	63	936
2018	631	40	671	312	29	341	943	69	1.012
2019	699	54	752	287	34	321	986	88	1.073
2020	662	36	698	272	22	294	934	58	992

Grafico 6 – Presenza media giornaliera nelle Comunità nel periodo dal 2007 al 2020, secondo la nazionalità.

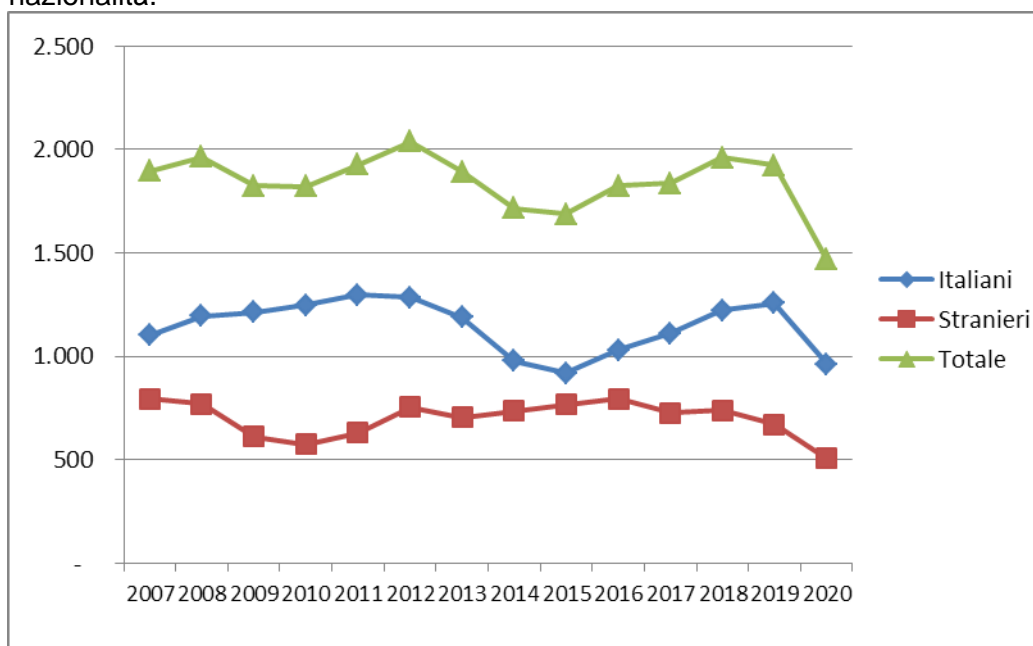
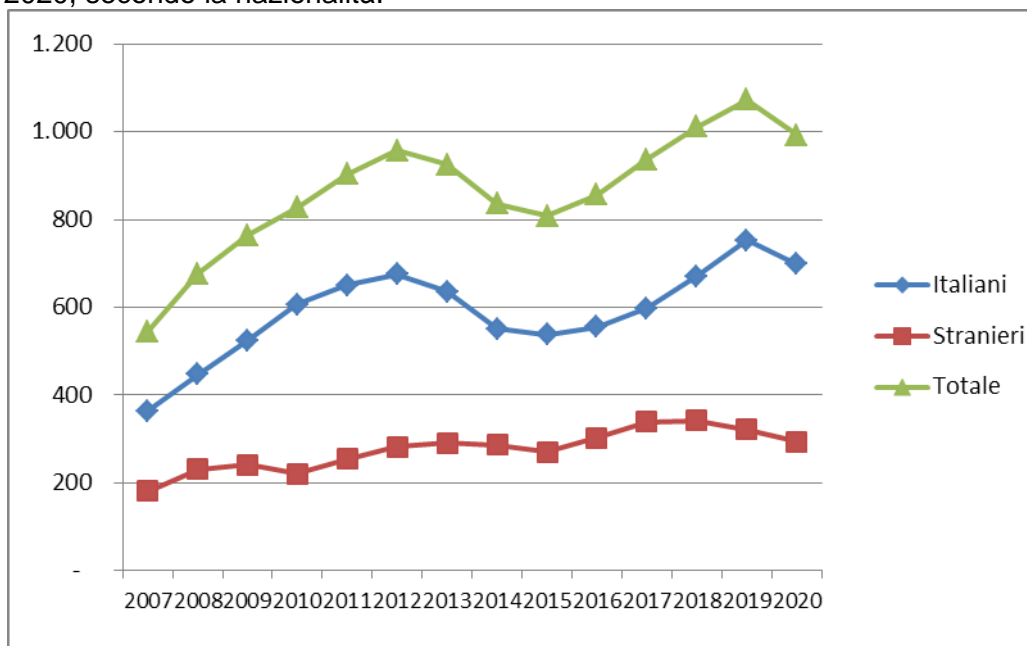

ISTITUTI PENALI PER I MINORENNI

Tabella 20 - Ingressi e presenze negli Istituti penali per i minorenni nell'anno 2021, per sede. Situazione al 15 maggio.

IPM	Ingresso stabile (compresi trasferimenti tra IPM)	Presenza media giornaliera	Presenti al 15 maggio 2021
Torino	49	30,7	39
Pontremoli (MS) (*)	15	9,4	9
Milano	54	31,6	36
Treviso	16	11,4	13
Bologna	18	22,8	21
Firenze	13	14,4	14
Roma (**)	37	30,0	35
Nisida (NA) (**)	29	35,8	37
Airola (BN)	12	22,7	26
Bari	16	12,3	11
Potenza	4	7,9	9
Catanzaro	13	10,0	12
Palermo	11	12,7	14
Catania	25	21,2	25
Acireale (CT)	8	12,2	10
Caltanissetta	10	5,5	8
Quartucciu (CA)	11	9,7	10
Totale	341	300,3	329

(*) solo femminile

(**) con sezione femminile

IPM di Roma: dal 10.03.2021, per lavori di ristrutturazione, l'utenza femminile proveniente dalla libertà è accolta nell'IPM di Nisida.

I dati sono acquisiti dal Sistema Informativo dei Servizi Minorili (SISM) e sono riferiti alla situazione alla data del 15 maggio 2021; l'elaborazione è stata effettuata in data 17 maggio 2021.

Tabella 21 - Detenuti presenti negli IPM alla data del 15 maggio 2021, secondo la sede dell'IPM e l'età.

IPM	Minorenni		Giovani adulti		Totale
	14-15 anni	16-17 anni	18-20 anni	21-24 anni	
Torino	4	24	6	5	39
Pontremoli (MS) (*)	1	2	5	1	9
Milano	7	16	10	3	36
Treviso	1	8	4	0	13
Bologna	0	7	11	3	21
Firenze	4	1	8	1	14
Roma (**)	2	15	13	5	35
Nisida (NA) (**)	1	10	17	9	37
Airola (BN)	0	6	15	5	26
Bari	0	7	4	0	11
Potenza	0	6	2	1	9
Catanzaro	1	4	6	1	12
Palermo	0	1	10	3	14
Catania	3	13	8	1	25
Acireale (CT)	2	1	6	1	10
Caltanissetta	1	3	4	0	8
Quartucciu (CA)	0	6	1	3	10
Totale	27	130	130	42	329

(*) solo femminile

(**) con sezione femminile

Tabella 22 – Detenuti presenti negli IPM alla data del 15 maggio 2021, secondo l'età, la nazionalità e il sesso.

Età	Italiani			Stranieri			Totale		
	maschi	femmine	Totale	maschi	femmine	Totale	maschi	femmine	Totale
14-15 anni	15	1	16	11	0	11	26	1	27
16-17 anni	63	0	63	63	4	67	126	4	130
18-20 anni	73	3	76	50	4	54	123	7	130
21-24 anni	23	2	25	17	0	17	40	2	42
Totale	174	6	180	141	8	149	315	14	329

I dati sono acquisiti dal Sistema Informativo dei Servizi Minorili (SISM) e sono riferiti alla situazione alla data del 15 maggio 2021; l'elaborazione è stata effettuata in data 17 maggio 2021.

Tabella 23 – Detenuti presenti negli Istituti penali per i minorenni alla data del 15 maggio 2021, per posizione giuridica, età, nazionalità e sesso.

Minorenni.

Posizione giuridica	Italiani			Stranieri			Totale		
	m	f	mf	m	f	mf	m	f	mf
In attesa di 1° giudizio	37	1	38	39	1	40	76	2	78
Appellanti	1	0	1	1	1	2	2	1	3
Ricorrenti	0	0	0	1	0	1	1	0	1
Mista senza definitivo	27	0	27	21	2	23	48	2	50
Definitivi	1	0	1	0	0	0	1	0	1
Mista con definitivo	12	0	12	12	0	12	24	0	24
Totale	78	1	79	74	4	78	152	5	157

Giovani adulti.

Posizione giuridica	Italiani			Stranieri			Totale		
	m	f	mf	m	f	mf	m	f	mf
In attesa di 1° giudizio	5	0	5	6	0	6	11	0	11
Appellanti	1	0	1	0	1	1	1	1	2
Ricorrenti	0	0	0	2	0	2	2	0	2
Mista senza definitivo	11	1	12	7	1	8	18	2	20
Definitivi	12	3	15	9	0	9	21	3	24
Mista con definitivo	67	1	68	43	2	45	110	3	113
Totale	96	5	101	67	4	71	163	9	172

Totale.

Posizione giuridica	Italiani			Stranieri			Totale		
	m	f	mf	m	f	mf	m	f	mf
In attesa di 1° giudizio	42	1	43	45	1	46	87	2	89
Appellanti	2	0	2	1	2	3	3	2	5
Ricorrenti	0	0	0	3	0	3	3	0	3
Mista senza definitivo	38	1	39	28	3	31	66	4	70
Definitivi	13	3	16	9	0	9	22	3	25
Mista con definitivo	79	1	80	55	2	57	134	3	137
Totale	174	6	180	141	8	149	315	14	329

I dati sono acquisiti dal Sistema Informativo dei Servizi Minorili (SISM) e sono riferiti alla situazione alla data del 15 maggio 2021; l'elaborazione è stata effettuata in data 17 maggio 2021.

Tabella 24 – Ingressi negli Istituti penali per i minorenni secondo il motivo, la nazionalità e il sesso. Anno 2021- fino al 15 maggio.

Motivo	Italiani			Stranieri			Totale		
	m	f	mf	m	f	mf	m	f	mf
Per custodia cautelare									
Dalla libertà	36	1	37	32	2	34	68	3	71
Da CPA	28	1	29	35	4	39	63	5	68
Da prescrizioni per trasformazione di misura	1	0	1	0	0	0	1	0	1
Da permanenza in casa per trasformazione di misura	0	0	0	0	0	0	0	0	0
Da comunità, per trasformazione di misura	3	0	3	6	0	6	9	0	9
Da comunità per nuovo procedimento	0	0	0	2	0	2	2	0	2
Da comunità, per aggravamento	51	1	52	24	4	28	75	5	80
Da istituto penale per adulti	1	0	1	0	0	0	1	0	1
Per esecuzione di pena									
Dalla libertà	13	0	13	17	9	26	30	9	39
Da comunità	4	0	4	1	0	1	5	0	5
Per revoca o sospensione misura alternativa	16	1	17	3	0	3	19	1	20
Dagli arresti domiciliari (adulti)	1	0	1	0	0	0	1	0	1
Da istituto penale per adulti	0	0	0	0	0	0	0	0	0
Totale	154	4	158	120	19	139	274	23	297

Tabella 25 – Ingressi negli Istituti penali per i minorenni secondo l'età, la nazionalità e il sesso. Anno 2021- fino al 15 maggio.

Età	Italiani			Stranieri			Totale		
	m	f	mf	m	f	mf	m	f	mf
14-15 anni	21	1	22	22	1	23	43	2	45
16-17 anni	89	0	89	70	7	77	159	7	166
18-20 anni	35	3	38	18	7	25	53	10	63
21-24 anni	9	0	9	10	4	14	19	4	23
Totale	154	4	158	120	19	139	274	23	297

I dati sono acquisiti dal Sistema Informativo dei Servizi Minorili (SISM) e sono riferiti alla situazione alla data del 15 maggio 2021; l'elaborazione è stata effettuata in data 17 maggio 2021.

Tabella 26 – Ingressi negli Istituti penali per i minorenni secondo la provenienza e il sesso. Anno 2021- fino al 15 maggio.

Paesi di provenienza	Sesso		Totale
	maschi	femmine	
Italia	154	4	158
Altri Paesi dell'Unione Europea	29	7	36
di cui: Croazia	3	1	4
Romania	25	6	31
Altri Paesi europei	15	11	26
di cui: Bosnia-Erzegovina	2	7	9
Moldova	3	2	5
Serbia	2	2	4
Africa	66	0	66
di cui: Egitto	9	0	9
Marocco	25	0	25
Senegal	5	0	5
Tunisia	21	0	21
America	6	1	7
di cui: Brasile	2	1	3
Asia	4	0	4
Totale	274	23	297

La tabella riporta il dettaglio dei Paesi per i quali il numero di minori è risultato pari o superiore a 3.

Tabella 27 – Delitti a carico dei minorenni e giovani adulti entrati negli Istituti penali per i minorenni secondo la categoria. Anno 2021- fino al 15 maggio.

DELITTI	Italiani			Stranieri			Totale		
	m	f	mf	m	f	mf	m	f	mf
Contro la persona	58	2	60	42	1	43	100	3	103
di cui: Omicidio volontario consumato	2	0	2	1	0	1	3	0	3
Omicidio volontario tentato	12	1	13	3	0	3	15	1	16
Sequestro di persona	3	1	4	3	0	3	6	1	7
Lesioni personali volontarie	26	0	26	23	1	24	49	1	50
Violenze sessuali	6	0	6	3	0	3	9	0	9
Violenza privata	1	0	1	2	0	2	3	0	3
Minaccia	6	0	6	1	0	1	7	0	7
Atti persecutori (stalking)	1	0	1	5	0	5	6	0	6
Contro la famiglia, la moralità pubblica, il buon	13	0	13	4	2	6	17	2	19
di cui: Maltrattamenti in famiglia	13	0	13	4	2	6	17	2	19
Contro il patrimonio	176	2	178	125	22	147	301	24	325
di cui: Furto	64	1	65	33	17	50	97	18	115
Rapina	68	1	69	74	4	78	142	5	147
Estorsione	19	0	19	9	1	10	28	1	29
Danni	7	0	7	2	0	2	9	0	9
Ricettazione	18	0	18	7	0	7	25	0	25
Contro l'incolumità pubblica	50	1	51	19	0	19	69	1	70
di cui: Stupefacenti	48	1	49	19	0	19	67	1	68
Contro la fede pubblica	2	0	2	6	1	7	8	1	9
di cui: Falsità in atti e persone	2	0	2	6	1	7	8	1	9
Contro Stato, altre istituzioni, ordine pubblico	23	0	23	22	0	22	45	0	45
di cui: Violenza, resistenza, oltraggio	20	0	20	14	0	14	34	0	34
Altri contro l'ordine pubblico	3	0	3	8	0	8	11	0	11
Altri delitti	16	0	16	3	0	3	19	0	19
di cui: Armi	15	0	15	1	0	1	16	0	16
Totale DELITTI	338	5	343	221	26	247	559	31	590

La tabella riporta il dettaglio dei delitti con frequenza pari o superiori a 3 o di particolare gravità.

I dati sono riferiti ai delitti per i quali i soggetti sono entrati in IPM; il numero dei delitti è superiore al numero degli ingressi in quanto un soggetto può essere entrato nella struttura per uno o più delitti.

I dati sono acquisiti dal Sistema Informativo dei Servizi Minorili (SISM) e sono riferiti alla situazione alla data del 15 maggio 2021; l'elaborazione è stata effettuata in data 17 maggio 2021.

Tabella 28 – Uscite dagli Istituti penali per i minorenni secondo il motivo, la nazionalità e il sesso. Anno 2021- fino al 15 maggio.

Motivi di uscita	Italiani			Stranieri			Totale		
	m	f	mf	m	f	mf	m	f	mf
Da custodia cautelare									
Decorrenza termini custodia cautelare	0	1	1	0	0	0	0	1	1
Revoca della custodia cautelare	0	0	0	4	0	4	4	0	4
Remissione in libertà	6	1	7	6	3	9	12	4	16
Prescrizioni	1	0	1	0	0	0	1	0	1
Permanenza in casa	4	0	4	6	0	6	10	0	10
Collocamento in comunità (compresi fine aggravamento)	76	0	76	46	5	51	122	5	127
Sospensione del processo e messa alla prova	2	0	2	1	1	2	3	1	4
Provvedimento del giudice a seguito di udienza	0	0	0	2	0	2	2	0	2
Da espiazione pena									
Espiazione della pena	8	0	8	7	1	8	15	1	16
Differimento esecuzione pena	0	0	0	0	8	8	0	8	8
Affidamento in prova al servizio sociale	10	0	10	2	1	3	12	1	13
Detenzione domiciliare	14	0	14	6	1	7	20	1	21
Concessione Legge 199/2010	1	0	1	1	0	1	2	0	2
Trasferimenti a strutture per adulti									
A strutture per adulti	7	0	7	13	0	13	20	0	20
Totale	129	2	131	94	20	114	223	22	245

I dati sono acquisiti dal Sistema Informativo dei Servizi Minorili (SISM) e sono riferiti alla situazione alla data del 15 maggio 2021; l'elaborazione è stata effettuata in data 17 maggio 2021.

Tabella 29 – Ingressi negli Istituti penali per i minorenni negli anni dal 2007 al 2020, secondo la nazionalità e il sesso.

Anni	Italiani			Stranieri			Totale		
	m	f	mf	m	f	mf	m	f	mf
2007	609	36	645	536	156	692	1.145	192	1.337
2008	657	37	694	524	129	653	1.181	166	1.347
2009	666	33	699	414	109	523	1.080	142	1.222
2010	689	24	713	355	104	459	1.044	128	1.172
2011	714	21	735	409	102	511	1.123	123	1.246
2012	649	18	667	466	119	585	1.115	137	1.252
2013	634	19	653	422	126	548	1.056	145	1.201
2014	509	14	523	357	112	469	866	126	992
2015	480	26	506	425	137	562	905	163	1.068
2016	549	25	574	458	109	567	1.007	134	1.141
2017	520	31	551	419	87	506	939	118	1.057
2018	609	27	636	384	112	496	993	139	1.132
2019	578	21	599	344	85	429	922	106	1.028
2020	337	18	355	310	48	358	647	66	713

Grafico 7 – Ingressi negli Istituti penali per i minorenni negli anni dal 2007 al 2020, secondo la nazionalità.



Tabella 30 – Presenza media giornaliera negli Istituti penali per i minorenni nel periodo dal 2007 al 2020, secondo la nazionalità e il sesso.

Anni	Italiani			Stranieri			Totale		
	m	f	mf	m	f	mf	m	f	mf
2007	199	6	205	182	36	218	380	42	422
2008	244	13	257	179	33	212	422	46	468
2009	290	6	296	179	28	207	469	34	503
2010	300	8	308	138	28	165	438	36	474
2011	319	6	325	140	21	161	459	27	486
2012	304	4	308	170	30	200	474	34	508
2013	263	5	268	155	29	184	418	34	452
2014	220	5	225	122	18	140	342	23	365
2015	233	7	240	167	29	196	400	36	436
2016	253	11	264	176	33	209	429	44	473
2017	253	9	262	175	27	202	428	36	464
2018	252	9	261	180	27	207	432	36	468
2019	214	9	222	166	22	188	379	31	410
2020	169	7	176	136	8	144	305	15	320

Grafico 8 – Presenza media giornaliera negli Istituti penali per i minorenni nel periodo dal 2007 al 2020, secondo la nazionalità.

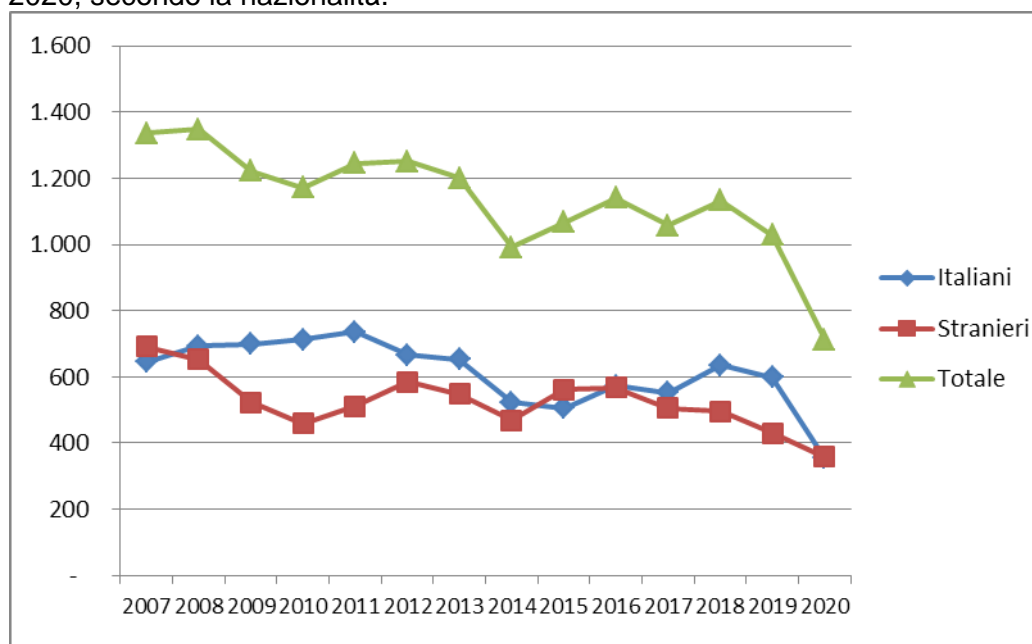
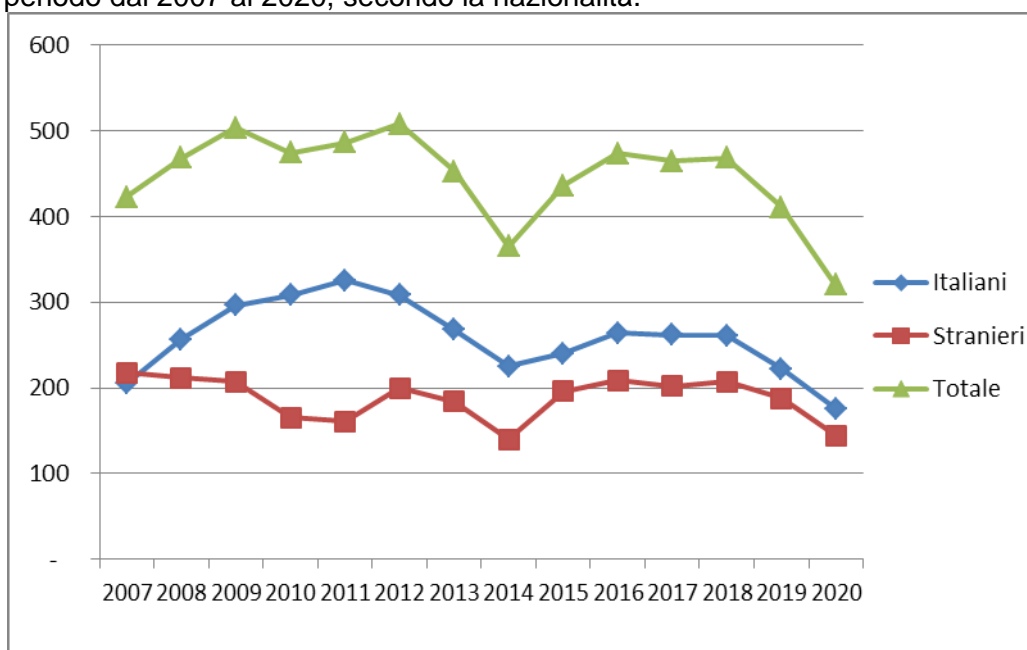

CENTRI DIURNI POLIFUNZIONALI

Situazione alla data del 15 maggio 2021

Tabella 31 – Minorenni e giovani adulti dell'area penale frequentanti i Centri diurni polifunzionali alla data del 15 maggio 2021, secondo la sede, la nazionalità e il sesso.

CENTRI DIURNI POLIFUNZIONALI	Italiani			Stranieri			Totale		
	m	f	mf	m	f	mf	m	f	mf
Nisida (NA)	16	0	16	1	0	1	17	0	17
Santa Maria Capua Vetere (CE)	39	0	39	4	0	4	43	0	43
Lecce	13	1	14	3	0	3	16	1	17
Palermo	22	2	24	3	0	3	25	2	27
Caltanissetta	10	0	10	0	0	0	10	0	10
Sassari	17	0	17	0	0	0	17	0	17
Totale	117	3	120	11	0	11	128	3	131

Tabella 32 – Minorenni e giovani adulti dell'area penale frequentanti i Centri diurni polifunzionali alla data del 15 maggio 2021, secondo l'età, la nazionalità e il sesso.

Età	Italiani			Stranieri			Totale		
	m	f	mf	m	f	mf	m	f	mf
meno di 14 anni	1	0	1	0	0	0	1	0	1
14 anni	1	0	1	0	0	0	1	0	1
15 anni	2	0	2	0	0	0	2	0	2
16 anni	9	0	9	1	0	1	10	0	10
17 anni	23	1	24	5	0	5	28	1	29
giovani adulti	81	2	83	5	0	5	86	2	88
Totale	117	3	120	11	0	11	128	3	131

Tabella 33 – Minorenni e giovani adulti dell'area penale frequentanti i Centri diurni polifunzionali alla data del 15 maggio 2021, secondo la provenienza e il sesso.

Paesi di provenienza	Sesso		Totale
	maschi	femmine	
Italia	117	3	120
Altri Paesi dell'Unione Europea	2	0	2
Altri Paesi europei	5	0	5
Africa	3	0	3
Asia	1	0	1
Totale	128	3	131

N.B.: I Centri diurni polifunzionali sono frequentati anche da giovani a rischio devianza, anche se non sottoposti a procedimento penale, NON COMPRESI NEI DATI SOPRA INDICATI.

I dati sono acquisiti dal Sistema Informativo dei Servizi Minorili (SISM) e sono riferiti alla situazione alla data del 15 maggio 2021; l'elaborazione è stata effettuata in data 17 maggio 2021.

Anno 2021, fino al 15 maggio – Dati di flusso

Tabella 34 – Minorenni e giovani adulti dell'area penale assegnati ai Centri diurni polifunzionali secondo l'età, la nazionalità e il sesso. Anno 2021- fino al 15 maggio. Dati di flusso.

CENTRI DIURNI POLIFUNZIONALI	Italiani			Stranieri			Totale		
	m	f	mf	m	f	mf	m	f	mf
Nisida (NA)	16	0	16	1	0	1	17	0	17
Santa Maria Capua Vetere (CE)	55	1	56	5	0	5	60	1	61
Lecce	16	2	18	3	0	3	19	2	21
Palermo	22	2	24	3	0	3	25	2	27
Caltanissetta	14	0	14	0	0	0	14	0	14
Sassari	24	1	25	0	0	0	24	1	25
Totale	147	6	153	12	0	12	159	6	165

Tabella 35 – Minorenni e giovani adulti dell'area penale assegnati ai Centri diurni polifunzionali secondo l'età, la nazionalità e il sesso. Anno 2021- fino al 15 maggio. Dati di flusso.

Età	Italiani			Stranieri			Totale		
	m	f	mf	m	f	mf	m	f	mf
meno di 14 anni	1	0	1	0	0	0	1	0	1
14 anni	2	0	2	0	0	0	2	0	2
15 anni	2	0	2	0	0	0	2	0	2
16 anni	14	2	16	3	0	3	17	2	19
17 anni	36	0	36	5	0	5	41	0	41
giovani adulti	92	4	96	4	0	4	96	4	100
Totale	147	6	153	12	0	12	159	6	165

Tabella 36 – Minorenni e giovani adulti dell'area penale assegnati ai Centri diurni polifunzionali secondo la provenienza e il sesso. Anno 2021- fino al 15 maggio. Dati di flusso.

Paesi di provenienza	Sesso		Totale
	maschi	femmine	
Italia	147	6	153
Altri Paesi dell'Unione Europea	3	0	3
Altri Paesi europei	5	0	5
Africa	3	0	3
Asia	1	0	1
Totale	159	6	165

N.B.: I Centri diurni polifunzionali sono frequentati anche da giovani a rischio devianza, anche se non sottoposti a procedimento penale, NON COMPRESI NEI DATI SOPRA INDICATI.

I dati sono acquisiti dal Sistema Informativo dei Servizi Minorili (SISM) e sono riferiti alla situazione alla data del 15 maggio 2021; l'elaborazione è stata effettuata in data 17 maggio 2021.