

# **Minorenni e giovani adulti in carico ai Servizi minorili**

## **Analisi statistica dei dati 15 maggio 2019**

Roma, 16 maggio 2019

Dipartimento Giustizia minorile e di comunità  
Ufficio I del Capo Dipartimento  
Sezione Statistica  
Via Damiano Chiesa, 24 00136 - Roma  
Tel. 06/68188268 – 274 – 279 - 297  
E-mail: [statistiche.dgmc@giustizia.it](mailto:statistiche.dgmc@giustizia.it)

**Aggiornamento mensile**

## **Premessa**

La presente analisi statistica è stata pensata per fornire un quadro sintetico e aggiornato dei minorenni e giovani adulti (fino ai venticinque anni) che per provvedimenti di natura penale sono presenti nei servizi minorili residenziali o in carico ai servizi sociali per i minorenni.

Gli *Uffici di Servizio Sociale per i minorenni* (USSM) intervengono in ogni stato e grado del procedimento penale, dal momento in cui, a seguito di denuncia, il minore entra nel circuito penale fino alla conclusione del suo percorso giudiziario; l'intervento a favore del minore viene avviato, su segnalazione dell'Autorità Giudiziaria, con la raccolta degli elementi conoscitivi per l'accertamento della personalità e per l'elaborazione dell'inchiesta sociale di base e prosegue con la formulazione del progetto educativo e con l'attuazione dei provvedimenti disposti dal giudice.

I Servizi minorili residenziali sono:

- *i Centri di prima accoglienza* (CPA), che accolgono temporaneamente i minorenni fermati, accompagnati o arrestati in flagranza di reato dalle forze dell'ordine su disposizione del Procuratore della Repubblica per i minorenni; il minore permane nel Centro di prima accoglienza fino all'udienza di convalida, per un tempo massimo di novantasei ore; nel corso dell'udienza di convalida il giudice (GIP) valuta se esistono elementi sufficienti per convalidare l'arresto o il fermo e decide sull'eventuale applicazione di una delle quattro possibili misure cautelari previste per i minorenni (prescrizioni, permanenza in casa, collocamento in comunità, custodia cautelare);
- *le Comunità*, ministeriali e del privato sociale, che hanno dimensioni strutturali e organizzative connotate da una forte apertura all'ambiente esterno, in cui sono collocati i minori sottoposti alla misura cautelare prevista dall'art.22 del D.P.R.448/88 (collocamento in comunità); l'ingresso in comunità può essere disposto anche nell'ambito di un provvedimento di messa alla prova o di concessione di una misura alternativa alla detenzione o di applicazione delle misure di sicurezza; alcune Comunità sono annesse ai Centri di prima accoglienza;
- *gli Istituti penali per i minorenni* (IPM), in cui sono eseguite la misura della custodia cautelare e la pena detentiva; gli IPM sono concepiti strutturalmente in modo da fornire risposte adeguate alla particolarità della giovane utenza ed alle esigenze connesse all'esecuzione dei provvedimenti dell'Autorità Giudiziaria; l'attività trattamentale è svolta da un'équipe multidisciplinare, in cui è presente un operatore socio-educativo di riferimento stabile appartenente all'Amministrazione; le attività formative, professionali, culturali e di animazione sono effettuate in collaborazione con operatori di altri Enti e avvalendosi di associazioni del privato sociale e del volontariato; negli IPM è presente personale del Corpo di Polizia Penitenziaria adeguatamente formato al rapporto con l'adolescenza.

L'Amministrazione gestisce, inoltre i *Centri diurni polifunzionali* (CDP), Servizi minorili non residenziali per l'accoglienza diurna di minori e giovani adulti dell'area penale o in situazioni di

disagio sociale e a rischio di devianza, anche se non sottoposti a procedimento penale, non censiti nella presente rilevazione.

I CDP offrono attività educative, di studio, di formazione-lavoro, nonché ludico-ricreative e sportive.

La maggior parte dei minori autori di reato è in carico agli USSM ed è sottoposta a misure da eseguire in area penale esterna; la detenzione, infatti, assume per i minori di età carattere di residualità, per lasciare spazio a percorsi sanzionatori alternativi.

Negli ultimi anni si sta assistendo ad una sempre maggiore applicazione del collocamento in comunità, non solo quale misura cautelare, ma anche nell'ambito di altri provvedimenti giudiziari, per la sua capacità di contemperare le esigenze educative con quelle contenitive di controllo.

L'utenza dei Servizi minorili è prevalentemente maschile; le ragazze sono soprattutto di nazionalità straniera e provengono dai Paesi dell'area dell'ex Jugoslavia e dalla Romania.

La presenza degli stranieri è maggiormente evidente nei Servizi residenziali; i dati sulle provenienze evidenziano che negli ultimi anni alle nazionalità più ricorrenti nell'ambito della devianza, quali il Marocco, la Romania, l'Albania e i Paesi dell'ex Jugoslavia, tutt'ora prevalenti, si sono affiancate altre nazionalità, singolarmente poco rilevanti in termini numerici, ma che hanno contribuito a rendere multietnico e più complesso il quadro complessivo dell'utenza.

Con riferimento all'età, se negli ultimi anni si era già osservata una maggiore presenza di "giovani adulti",<sup>1</sup> con l'entrata in vigore del Decreto Legge 26 giugno 2014 n. 92, convertito con modificazioni in Legge 11 agosto 2014, n.117, il loro numero ha acquisito un'importanza ancora crescente, soprattutto in termini di presenza negli Istituti penali per i minorenni.

La criminalità minorile è connotata dalla prevalenza dei reati contro il patrimonio e, in particolare, dei reati di furto e rapina. Frequenti sono anche le violazioni delle disposizioni in materia di sostanze stupefacenti, mentre tra i reati contro la persona prevalgono le lesioni personali volontarie.

---

<sup>1</sup> Si tratta di ragazzi che hanno compiuto il reato da minorenni e che, secondo quanto previsto dalle disposizioni di attuazione del processo penale minorile, rimangono in carico ai Servizi minorili fino all'età di 21 anni (art.24 D.Lgs.28 luglio 1989 n. 272). Il Decreto Legge 26 giugno 2014 n. 92, convertito con modificazioni in Legge 11 agosto 2014, n.117, ha recentemente modificato tale normativa estendendo la competenza dei Servizi minorili fino al compimento dei 25 anni, sempre che, per quanti abbiano già compiuto il ventunesimo anno, non ricorrano particolari ragioni di sicurezza valutate dal giudice competente, tenuto conto anche delle finalità educative.

# Minorenni e giovani adulti in carico ai Servizi della Giustizia Minorile

## Dati di riepilogo - Situazione al 15 maggio 2019.

Servizi minorili	Sesso		Totale
	maschi	femmine	

### Presenti nei Servizi residenziali

Centri di prima accoglienza	5	1	6
Istituti penali per i minorenni	381	31	412
Comunità ministeriali	19	0	19
Comunità private	978	95	1.073
<b>Totale presenti alla data considerata</b>	<b>1.383</b>	<b>127</b>	<b>1.510</b>

### In carico agli Uffici di servizio sociale per i minorenni (1)

In messa alla prova	2.588	227	2.815
<i>In casa</i>	2.085	176	2.261
<i>In comunità</i>	503	51	554
In misura alternativa, sostitutiva, di sicurezza, cautelare (prescrizioni e permanenza in casa)	349	36	385
<i>In casa</i>	282	33	315
<i>In comunità</i>	67	3	70
In Comunità, per misura diversa dalle precedenti	367	26	393
Negli Istituti penali per i minorenni	347	17	364
Nei Centri di prima accoglienza	1	0	1
Per indagini sociali e progetti trattamentali (2)	4.628	656	5.284
In altra situazione (3)	4.337	558	4.895
<b>Totale soggetti in carico alla data considerata</b>	<b>12.617</b>	<b>1.520</b>	<b>14.137</b>

### Frequentanti i Centri diurni polifunzionali

<b>N. minori frequentanti alla data considerata</b>	<b>159</b>	<b>9</b>	<b>168</b>
---	------------	----------	------------

Note:

(1) I dati riguardano i minorenni e giovani adulti in carico agli USSM per l'esecuzione di un provvedimento e/o per indagini sociali e progetti trattamentali.

**Sono compresi i soggetti presenti nei Servizi residenziali che sono anche in carico agli USSM.**

(2) Sono i soggetti in carico solo per indagini e progetti; sono esclusi coloro che sono in carico anche per provvedimenti in esecuzione in area penale esterna o interna, già considerati nelle precedenti voci della tabella.

(3) I dati sono riferiti ai soggetti in carico agli Uffici di servizio sociale per i minorenni per i quali si è conclusa l'esecuzione di una misura o è stata già evasa una richiesta dell'Autorità Giudiziaria, che sono in attesa di un'udienza.

*I dati sono acquisiti dal Sistema Informativo dei Servizi Minorili (SISM) e sono riferiti alla situazione alla data del 15 maggio 2019; l'elaborazione è stata effettuata in data 16 maggio 2019.*

## UFFICI DI SERVIZIO SOCIALE PER I MINORENNI

### DATI DI FLUSSO

Tabella 1 – Minorenni e giovani adulti in carico agli Uffici di servizio sociale per i minorenni, secondo il periodo di presa in carico, la nazionalità e il sesso. Anno 2019 – fino al 15 maggio.

Periodo di presa in carico	Italiani			Stranieri			Totale		
	m	f	mf	m	f	mf	m	f	mf
In carico all'inizio dell'anno da periodi precedenti	9.140	1.026	<b>10.166</b>	3.372	445	<b>3.817</b>	12.512	1.471	<b>13.983</b>
Presi in carico per la prima volta nel 2019	2.056	304	<b>2.360</b>	556	62	<b>618</b>	2.612	366	<b>2.978</b>
<b>Totale</b>	<b>11.196</b>	<b>1.330</b>	<b>12.526</b>	<b>3.928</b>	<b>507</b>	<b>4.435</b>	<b>15.124</b>	<b>1.837</b>	<b>16.961</b>

Tabella 2a - Minorenni e giovani adulti in carico agli Uffici di servizio sociale per i minorenni, secondo l'età alla prima presa in carico, la nazionalità e il sesso. Anno 2019 – fino al 15 maggio.

Età alla prima presa in carico	Italiani			Stranieri			Totale		
	m	f	mf	m	f	mf	m	f	mf
<b>meno di 14 anni</b>	92	12	<b>104</b>	20	3	<b>23</b>	112	15	<b>127</b>
<b>14 anni</b>	784	103	<b>887</b>	259	76	<b>335</b>	1.043	179	<b>1.222</b>
<b>15 anni</b>	1.988	245	<b>2.233</b>	559	105	<b>664</b>	2.547	350	<b>2.897</b>
<b>16 anni</b>	2.784	323	<b>3.107</b>	855	106	<b>961</b>	3.639	429	<b>4.068</b>
<b>17 anni</b>	3.006	332	<b>3.338</b>	1.185	121	<b>1.306</b>	4.191	453	<b>4.644</b>
<b>giovani adulti</b>	2.542	315	<b>2.857</b>	1.050	96	<b>1.146</b>	3.592	411	<b>4.003</b>
<b>Totale</b>	<b>11.196</b>	<b>1.330</b>	<b>12.526</b>	<b>3.928</b>	<b>507</b>	<b>4.435</b>	<b>15.124</b>	<b>1.837</b>	<b>16.961</b>

Tabella 2b - Minorenni e giovani adulti in carico agli Uffici di servizio sociale per i minorenni, secondo l'età nel periodo considerato, la nazionalità e il sesso. Anno 2019 – fino al 15 maggio.

Età nel periodo considerato	Italiani			Stranieri			Totale		
	m	f	mf	m	f	mf	m	f	mf
<b>meno di 14 anni</b>	50	5	<b>55</b>	6	1	<b>7</b>	56	6	<b>62</b>
<b>14 anni</b>	170	34	<b>204</b>	44	4	<b>48</b>	214	38	<b>252</b>
<b>15 anni</b>	815	131	<b>946</b>	183	37	<b>220</b>	998	168	<b>1.166</b>
<b>16 anni</b>	1.560	210	<b>1.770</b>	365	66	<b>431</b>	1.925	276	<b>2.201</b>
<b>17 anni</b>	2.396	301	<b>2.697</b>	695	89	<b>784</b>	3.091	390	<b>3.481</b>
<b>giovani adulti</b>	6.205	649	<b>6.854</b>	2.635	310	<b>2.945</b>	8.840	959	<b>9.799</b>
<b>Totale</b>	<b>11.196</b>	<b>1.330</b>	<b>12.526</b>	<b>3.928</b>	<b>507</b>	<b>4.435</b>	<b>15.124</b>	<b>1.837</b>	<b>16.961</b>

L'età è calcolata all'inizio dell'anno per i soggetti in carico da periodi precedenti, alla presa in carico per i nuovi soggetti.

*I dati sono acquisiti dal Sistema Informativo dei Servizi Minorili (SISM) e sono riferiti alla situazione alla data del 15 maggio 2019; l'elaborazione è stata effettuata in data 16 maggio 2019.*

Tabella 3 - Minorenni e giovani adulti in carico agli Uffici di servizio sociale per i minorenni, secondo la provenienza e il sesso. Anno 2019 – fino al 15 maggio.

Paesi di provenienza	Sesso		Totale
	maschi	femmine	
<b>Italia</b>	<b>11.196</b>	<b>1.330</b>	<b>12.526</b>
<b>Altri Paesi dell'Unione Europea</b>	<b>762</b>	<b>221</b>	<b>983</b>
di cui: Croazia	43	60	103
Romania	609	140	749
<b>Altri Paesi europei</b>	<b>843</b>	<b>172</b>	<b>1.015</b>
di cui: Albania	406	18	424
Bosnia-Erzegovina	84	91	175
Kosovo	59	2	61
Macedonia	47	5	52
Moldova	89	6	95
Serbia	85	38	123
Ucraina	43	8	51
<b>Africa</b>	<b>1.932</b>	<b>80</b>	<b>2.012</b>
di cui: Costa d'Avorio	65	2	67
Egitto	237	0	237
Gambia	293	5	298
Guinea	59	0	59
Marocco	663	40	703
Nigeria	86	22	108
Senegal	119	0	119
Tunisia	210	6	216
<b>America</b>	<b>191</b>	<b>23</b>	<b>214</b>
di cui: Brasile	46	7	53
<b>Asia</b>	<b>195</b>	<b>11</b>	<b>206</b>
<b>Oceania</b>	<b>1</b>	<b>0</b>	<b>1</b>
<b>Apolidi</b>	<b>4</b>	<b>0</b>	<b>4</b>
<b>Totale</b>	<b>15.124</b>	<b>1.837</b>	<b>16.961</b>

La tabella riporta il dettaglio dei Paesi per i quali il numero di minori è risultato pari o superiore a 50.

Tabella 4 - Minorenni e giovani adulti in carico agli Uffici di servizio sociale per i minorenni, secondo la sede e il periodo di presa in carico. Anno 2019 – fino al 15 maggio.

USSM	Periodo di presa in carico		Totale
	In carico all'inizio dell'anno da periodi precedenti	Presi in carico per la prima volta nel 2019	
Ancona	504	114	618
Bari	715	274	989
Bologna	2.140	233	2.373
Bolzano	115	50	165
Brescia	347	94	441
Cagliari	339	88	427
Caltanissetta	588	81	669
Campobasso	264	50	314
Catania	1.115	211	1.326
Catanzaro	349	141	490
Firenze	541	191	732
Genova	391	84	475
L'Aquila	368	109	477
Lecce	330	99	429
Messina	353	36	389
Milano	381	107	488
Napoli	726	181	907
Palermo	806	190	996
Perugia	276	72	348
Potenza	307	76	383
Reggio Calabria	260	92	352
Roma	1.394	232	1.626
Salerno	191	73	264
Sassari	319	67	386
Taranto	241	37	278
Torino	436	102	538
Trento	170	52	222
Trieste	501	36	537
Venezia	233	74	307

I soggetti in carico a più USSM sono conteggiati in corrispondenza di ciascuno di essi; la somma dei dati delle diverse sedi USSM è superiore al numero effettivo dei soggetti in carico nel periodo in esame e, per questo motivo, non è riportata in tabella.

*I dati sono acquisiti dal Sistema Informativo dei Servizi Minorili (SISM) e sono riferiti alla situazione alla data del 15 maggio 2019; l'elaborazione è stata effettuata in data 16 maggio 2019.*

Tabella 5 – Reati dei minorenni e giovani adulti in carico agli Uffici di servizio sociale per i minorenni, secondo la categoria. Anno 2019 – fino al 15 maggio.

REATI	Italiani			Stranieri			Totale		
	m	f	mf	m	f	mf	m	f	mf
<b>DELITTI</b>									
<b>Contro la persona</b>	<b>7.896</b>	<b>843</b>	<b>8.739</b>	<b>3.315</b>	<b>204</b>	<b>3.519</b>	<b>11.211</b>	<b>1.047</b>	<b>12.258</b>
di cui: Omicidio volontario consumato	61	10	71	32	3	35	93	13	106
Omicidio volontario tentato	149	4	153	48	1	49	197	5	202
Percosse	337	61	398	155	12	167	492	73	565
Lesioni personali volontarie	3.304	352	3.656	1.465	88	1.553	4.769	440	5.209
Rissa	287	17	304	177	2	179	464	19	483
Sfruttamento pornografia minorile	155	11	166	21	1	22	176	12	188
Sequestro di persona	63	3	66	85	7	92	148	10	158
Violenze sessuali	646	7	653	248	4	252	894	11	905
Violenza privata	87	1	88	21	1	22	108	2	110
Atti sessuali con minorenne	542	59	601	291	26	317	833	85	918
Minaccia	1.162	169	1.331	528	38	566	1.690	207	1.897
Atti persecutori (stalking)	400	61	461	71	2	73	471	63	534
Violazione di domicilio	114	20	134	39	4	43	153	24	177
Ingiuria	180	18	198	82	7	89	262	25	287
Diffamazione	110	24	134	10	3	13	120	27	147
<b>Contro famiglia, moralità pubblica, buon costume</b>	<b>380</b>	<b>31</b>	<b>411</b>	<b>61</b>	<b>10</b>	<b>71</b>	<b>441</b>	<b>41</b>	<b>482</b>
di cui: Maltrattamenti in famiglia	341	29	370	45	5	50	386	34	420
<b>Contro il patrimonio</b>	<b>12.200</b>	<b>1.070</b>	<b>13.270</b>	<b>7.018</b>	<b>1.417</b>	<b>8.435</b>	<b>19.218</b>	<b>2.487</b>	<b>21.705</b>
di cui: Furto	5.517	679	6.196	3.619	1.217	4.836	9.136	1.896	11.032
Rapina	2.760	141	2.901	1.517	105	1.622	4.277	246	4.523
Estorsione	704	27	731	243	14	257	947	41	988
Danni	1.552	108	1.660	729	35	764	2.281	143	2.424
Truffa	157	32	189	60	2	62	217	34	251
Ricettazione	1.425	69	1.494	806	39	845	2.231	108	2.339
<b>Contro l'incolumità pubblica</b>	<b>4.417</b>	<b>188</b>	<b>4.605</b>	<b>993</b>	<b>33</b>	<b>1.026</b>	<b>5.410</b>	<b>221</b>	<b>5.631</b>
di cui: Stupefacenti	4.115	185	4.300	921	30	951	5.036	215	5.251
Incendio	108	0	108	25	2	27	133	2	135
Danneggiamento seguito da incendio	147	2	149	37	1	38	184	3	187
<b>Contro la fede pubblica</b>	<b>368</b>	<b>66</b>	<b>434</b>	<b>284</b>	<b>81</b>	<b>365</b>	<b>652</b>	<b>147</b>	<b>799</b>
di cui: Falsità in atti e persone	285	56	341	257	80	337	542	136	678
Falsità in monete	72	9	81	22	1	23	94	10	104
<b>Contro Stato, altre istituzioni, ordine pubblico</b>	<b>1.794</b>	<b>182</b>	<b>1.976</b>	<b>987</b>	<b>87</b>	<b>1.074</b>	<b>2.781</b>	<b>269</b>	<b>3.050</b>
di cui: Violenza, resistenza a P.U.	1.464	112	1.576	832	59	891	2.296	171	2.467
<b>Altri delitti</b>	<b>731</b>	<b>52</b>	<b>783</b>	<b>129</b>	<b>8</b>	<b>137</b>	<b>860</b>	<b>60</b>	<b>920</b>
di cui: Armi	540	23	563	32	1	33	572	24	596
Codice della strada	37	1	38	6	1	7	43	2	45
Prevenzione riciclaggio	73	15	88	26	2	28	99	17	116
<b>Totale DELITTI</b>	<b>27.786</b>	<b>2.432</b>	<b>30.218</b>	<b>12.787</b>	<b>1.840</b>	<b>14.627</b>	<b>40.573</b>	<b>4.272</b>	<b>44.845</b>
<b>CONTRAVVENZIONI</b>	<b>2.011</b>	<b>115</b>	<b>2.126</b>	<b>679</b>	<b>90</b>	<b>769</b>	<b>2.690</b>	<b>205</b>	<b>2.895</b>
di cui: Ordine pubblico e tranquillità pubblica	369	48	417	121	13	134	490	61	551
Incolumità pubblica	133	7	140	30	1	31	163	8	171
Prevenzione di talune specie di reati	87	7	94	26	23	49	113	30	143
Armi	1.180	43	1.223	435	44	479	1.615	87	1.702
Codice della strada	207	8	215	29	0	29	236	8	244
<b>SANZIONI AMMINISTRATIVE</b>	<b>417</b>	<b>4</b>	<b>421</b>	<b>124</b>	<b>4</b>	<b>128</b>	<b>541</b>	<b>8</b>	<b>549</b>
di cui: Codice della strada	413	3	416	122	4	126	535	7	542
<b>TOTALE COMPLESSIVO</b>	<b>30.214</b>	<b>2.551</b>	<b>32.765</b>	<b>13.590</b>	<b>1.934</b>	<b>15.524</b>	<b>43.804</b>	<b>4.485</b>	<b>48.289</b>

I dati sono riferiti ai reati dei procedimenti penali a carico dei minori nel periodo in esame; il numero dei reati è superiore al numero dei minori in quanto un minore può avere a carico uno o più reati.

La tabella riporta il dettaglio delle tipologie di reato con frequenza pari o superiore a 100 o di particolare interesse.

*I dati sono acquisiti dal Sistema Informativo dei Servizi Minorili (SISM) e sono riferiti alla situazione alla data del 15 maggio 2019; l'elaborazione è stata effettuata in data 16 maggio 2019.*



Tabella 6 – Minorenni e giovani adulti in carico agli Uffici di servizio sociale per i minorenni negli anni dal 2007 al 2018 secondo la nazionalità e il sesso.

Anni	Italiani			Stranieri			Totale		
	m	f	mf	m	f	mf	m	f	mf
2007	10.689	1.083	<b>11.772</b>	2.516	456	<b>2.972</b>	13.205	1.539	<b>14.744</b>
2008	13.015	1.382	<b>14.397</b>	2.944	473	<b>3.417</b>	15.959	1.855	<b>17.814</b>
2009	14.023	1.457	<b>15.480</b>	2.981	424	<b>3.405</b>	17.004	1.881	<b>18.885</b>
2010	14.335	1.337	<b>15.672</b>	2.387	304	<b>2.691</b>	16.722	1.641	<b>18.363</b>
2011	15.260	1.624	<b>16.884</b>	2.870	403	<b>3.273</b>	18.130	2.027	<b>20.157</b>
2012	14.885	1.745	<b>16.630</b>	3.322	455	<b>3.777</b>	18.207	2.200	<b>20.407</b>
2013	14.509	1.713	<b>16.222</b>	3.469	522	<b>3.991</b>	17.978	2.235	<b>20.213</b>
2014	14.192	1.748	<b>15.940</b>	3.661	594	<b>4.255</b>	17.853	2.342	<b>20.195</b>
2015	14.136	1.777	<b>15.913</b>	3.937	688	<b>4.625</b>	18.073	2.465	<b>20.538</b>
2016	14.492	1.871	<b>16.363</b>	4.691	794	<b>5.485</b>	19.183	2.665	<b>21.848</b>
2017	13.533	1.680	<b>15.213</b>	4.559	694	<b>5.253</b>	18.092	2.374	<b>20.466</b>
2018	14.091	1.692	<b>15.783</b>	4.859	663	<b>5.522</b>	18.950	2.355	<b>21.305</b>

Grafico 1 – Minorenni e giovani adulti in carico agli Uffici di servizio sociale per i minorenni negli anni dal 2007 al 2018 secondo la nazionalità.



Grafico 2 – Minorenni e giovani adulti carico agli Uffici di servizio sociale per i minorenni nell'anno 2018 secondo il periodo di presa in carico.



## CENTRI DI PRIMA ACCOGLIENZA

Tabella 7 – Ingressi e presenze nei Centri di prima accoglienza nell'anno 2019, per sede di CPA. Situazione al 15 maggio 2019.

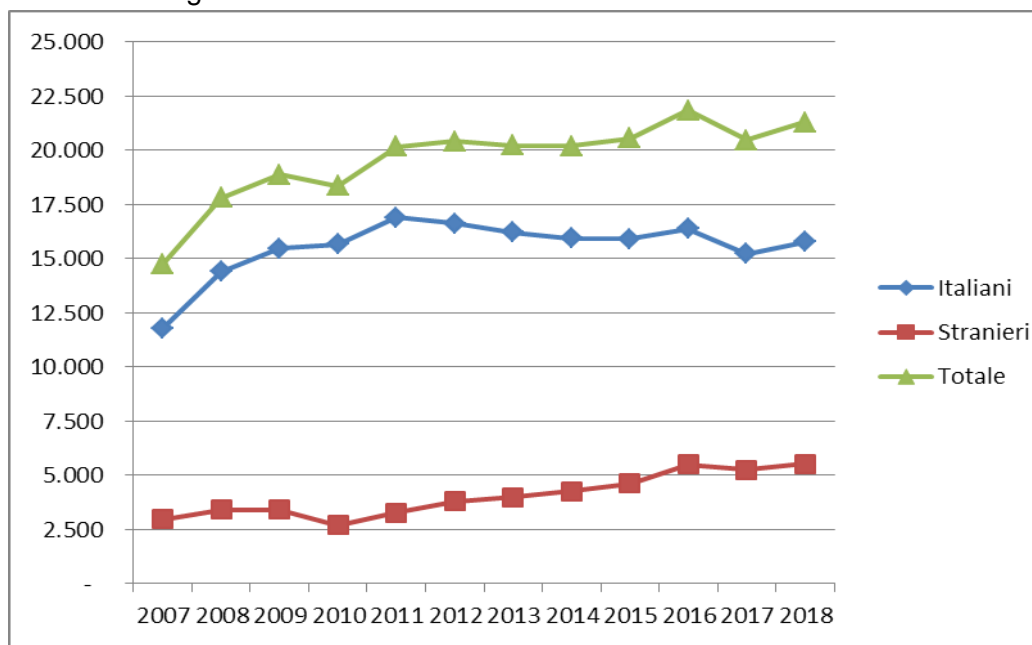
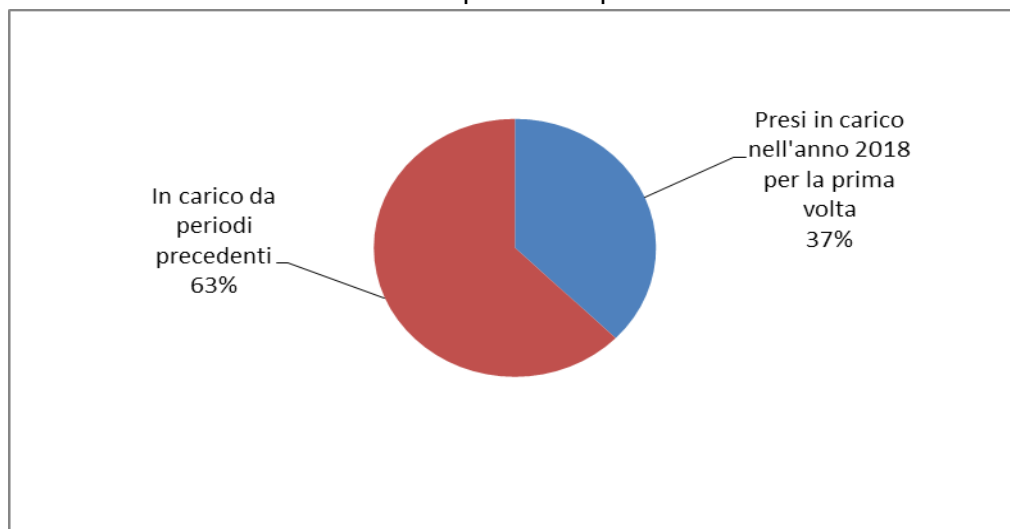
CPA	Ingressi stabili (compresi trasferimenti tra CPA)	Presenza media giornaliera	Presenti al 15 maggio 2019
Torino	25	0,5	1
Genova	9	0,2	0
Milano	61	1,6	1
Treviso	13	0,3	0
Bologna	16	0,4	0
Firenze	11	0,3	0
Roma	84	2,3	2
Ancona	1	0,0	0
L'Aquila	3	0,1	0
Napoli (*)	39	0,9	0
Nisida (NA) (*)	5	0,1	0
Salerno	1	0,0	0
Bari	7	0,1	0
Lecce	4	0,1	0
Catanzaro	4	0,1	0
Potenza	1	0,0	0
Palermo	17	0,4	2
Messina	3	0,1	0
Caltanissetta	4	0,1	0
Catania	12	0,3	0
Quartucciu (CA)	10	0,2	0
Sassari	1	0,0	0
<b>Totale</b>	<b>331</b>	<b>8,1</b>	<b>6</b>

Nota: Nei CPA di Reggio Calabria, Taranto e Trento l'attività è stata sospesa con decreto del 7 marzo 2016.

(\*) Napoli = maschile; Nisida (NA) = femminile.

*I dati sono acquisiti dal Sistema Informativo dei Servizi Minorili (SISM) e sono riferiti alla situazione alla data del 15 maggio 2019; l'elaborazione è stata effettuata in data 16 maggio 2019.*

Tabella 8 – Ingressi nei Centri di prima accoglienza secondo l'età, la nazionalità e il sesso. Anno 2019 – fino al 15 maggio.

Età	Italiani			Stranieri			Totale		
	m	f	mf	m	f	mf	m	f	mf
<b>meno di 14 anni</b>	0	0	<b>0</b>	1	0	<b>1</b>	1	0	<b>1</b>
<b>14 anni</b>	14	1	<b>15</b>	16	4	<b>20</b>	30	5	<b>35</b>
<b>15 anni</b>	22	3	<b>25</b>	24	12	<b>36</b>	46	15	<b>61</b>
<b>16 anni</b>	65	6	<b>71</b>	32	5	<b>37</b>	97	11	<b>108</b>
<b>17 anni</b>	73	3	<b>76</b>	41	7	<b>48</b>	114	10	<b>124</b>
<b>18 anni e oltre</b>	0	0	<b>0</b>	2	0	<b>2</b>	2	0	<b>2</b>
<b>Totale</b>	<b>174</b>	<b>13</b>	<b>187</b>	<b>116</b>	<b>28</b>	<b>144</b>	<b>290</b>	<b>41</b>	<b>331</b>

Tabella 9 - Ingressi nei Centri di prima accoglienza secondo la provenienza e il sesso. Anno 2019 - fino al 15 maggio.

Paesi di provenienza	Sesso		Totale
	maschi	femmine	
<b>Italia</b>	<b>174</b>	<b>13</b>	<b>187</b>
<b>Altri Paesi dell'Unione Europea</b>	<b>19</b>	<b>12</b>	<b>31</b>
di cui: Romania	15	6	21
<b>Altri Paesi europei</b>	<b>35</b>	<b>16</b>	<b>51</b>
di cui: Bosnia-Erzegovina	11	0	11
Serbia	9	13	22
<b>Africa</b>	<b>49</b>	<b>0</b>	<b>49</b>
di cui: Egitto	15	0	15
Marocco	20	0	20
<b>America</b>	<b>6</b>	<b>0</b>	<b>6</b>
<b>Asia</b>	<b>7</b>	<b>0</b>	<b>7</b>
<b>Totale</b>	<b>290</b>	<b>41</b>	<b>331</b>

La tabella riporta il dettaglio dei Paesi per i quali il numero di minori è risultato pari o superiore a 10.

Tabella 10 – Delitti a carico dei minori entrati nei Centri di prima accoglienza secondo la categoria. Anno 2019 – fino al 15 maggio.

DELITTI	Italiani			Stranieri			Totale		
	m	f	mf	m	f	mf	m	f	mf
<b>Contro la persona</b>	<b>19</b>	<b>1</b>	<b>20</b>	<b>15</b>	<b>1</b>	<b>16</b>	<b>34</b>	<b>2</b>	<b>36</b>
di cui: Omicidio volontario consumato	2	1	3	0	0	0	2	1	3
Lesioni personali volontarie	8	0	8	13	1	14	21	1	22
<b>Contro la famiglia, la moralità pubblica, il buon costume</b>	<b>2</b>	<b>0</b>	<b>2</b>	<b>0</b>	<b>0</b>	<b>0</b>	<b>2</b>	<b>0</b>	<b>2</b>
<b>Contro il patrimonio</b>	<b>84</b>	<b>9</b>	<b>93</b>	<b>107</b>	<b>26</b>	<b>133</b>	<b>191</b>	<b>35</b>	<b>226</b>
di cui: Furto	25	7	32	52	20	72	77	27	104
Rapina	41	2	43	48	6	54	89	8	97
Estorsione	10	0	10	5	0	5	15	0	15
<b>Contro l'incolumità pubblica</b>	<b>101</b>	<b>2</b>	<b>103</b>	<b>33</b>	<b>1</b>	<b>34</b>	<b>134</b>	<b>3</b>	<b>137</b>
di cui: Stupefacenti	101	2	103	33	1	34	134	3	137
<b>Contro la fede pubblica</b>	<b>0</b>	<b>0</b>	<b>0</b>	<b>1</b>	<b>2</b>	<b>3</b>	<b>1</b>	<b>2</b>	<b>3</b>
<b>Contro lo Stato, le altre istituzioni sociali e l'ordine pubblico</b>	<b>6</b>	<b>0</b>	<b>6</b>	<b>8</b>	<b>0</b>	<b>8</b>	<b>14</b>	<b>0</b>	<b>14</b>
di cui: Violenza, resistenza, oltraggio	5	0	5	7	0	7	12	0	12
<b>Altri delitti</b>	<b>8</b>	<b>1</b>	<b>9</b>	<b>0</b>	<b>0</b>	<b>0</b>	<b>8</b>	<b>1</b>	<b>9</b>
<b>Totale DELITTI</b>	<b>220</b>	<b>13</b>	<b>233</b>	<b>164</b>	<b>30</b>	<b>194</b>	<b>384</b>	<b>43</b>	<b>427</b>

La tabella riporta il dettaglio dei delitti con frequenza pari o superiori a 10 o di particolare gravità.

I dati sono riferiti ai delitti per i quali i minori sono entrati in CPA; il numero dei delitti è superiore al numero degli ingressi in quanto un minore può essere entrato nella struttura per uno o più delitti.

Tabella 11 – Uscite dai Centri di prima accoglienza secondo il provvedimento di dimissione, la nazionalità e il sesso. Anno 2019 – fino al 15 maggio.

Uscite	Italiani			Stranieri			Totale		
	m	f	mf	m	f	mf	m	f	mf
<b>Con applicazione misura cautelare</b>									
Prescrizioni	25	3	<b>28</b>	10	0	<b>10</b>	35	3	<b>38</b>
Permanenza in casa	35	2	<b>37</b>	14	6	<b>20</b>	49	8	<b>57</b>
Collocamento in comunità	67	7	<b>74</b>	43	10	<b>53</b>	110	17	<b>127</b>
Custodia cautelare	26	1	<b>27</b>	35	7	<b>42</b>	61	8	<b>69</b>
<b>Altre uscite</b>									
Remissione in libertà	13	1	<b>14</b>	8	3	<b>11</b>	21	4	<b>25</b>
Minore di 14 anni	0	0	<b>0</b>	1	1	<b>2</b>	1	1	<b>2</b>
Minore in stato gravidanza	0	0	<b>0</b>	0	0	<b>0</b>	0	0	<b>0</b>
Decorrenza dei termini	1	0	<b>1</b>	0	0	<b>0</b>	1	0	<b>1</b>
Maggiorenne	0	0	<b>0</b>	0	0	<b>0</b>	0	0	<b>0</b>
Estraneità al fatto	0	0	<b>0</b>	0	0	<b>0</b>	0	0	<b>0</b>
Mancanza di altri presupposti	1	0	<b>1</b>	4	0	<b>4</b>	5	0	<b>5</b>
<b>Totale</b>	<b>168</b>	<b>14</b>	<b>182</b>	<b>115</b>	<b>27</b>	<b>142</b>	<b>283</b>	<b>41</b>	<b>324</b>

I dati sono acquisiti dal Sistema Informativo dei Servizi Minorili (SISM) e sono riferiti alla situazione alla data del 15 maggio 2019; l'elaborazione è stata effettuata in data 16 maggio 2019.

Tabella 12 - Ingressi nei Centri di prima accoglienza negli anni dal 2007 al 2018 secondo la nazionalità e il sesso.

Anni	Italiani			Stranieri			Totale		
	m	f	mf	m	f	mf	m	f	mf
2007	1.469	76	<b>1.545</b>	1.236	604	<b>1.840</b>	2.705	680	<b>3.385</b>
2008	1.462	85	<b>1.547</b>	1.021	340	<b>1.361</b>	2.483	425	<b>2.908</b>
2009	1.443	51	<b>1.494</b>	704	224	<b>928</b>	2.147	275	<b>2.422</b>
2010	1.355	68	<b>1.423</b>	616	214	<b>830</b>	1.971	282	<b>2.253</b>
2011	1.337	75	<b>1.412</b>	696	235	<b>931</b>	2.033	310	<b>2.343</b>
2012	1.191	65	<b>1.256</b>	668	269	<b>937</b>	1.859	334	<b>2.193</b>
2013	951	67	<b>1.018</b>	690	312	<b>1.002</b>	1.641	379	<b>2.020</b>
2014	689	38	<b>727</b>	565	256	<b>821</b>	1.254	294	<b>1.548</b>
2015	613	40	<b>653</b>	579	206	<b>785</b>	1.192	246	<b>1.438</b>
2016	658	48	<b>706</b>	517	158	<b>675</b>	1.175	206	<b>1.381</b>
2017	583	37	<b>620</b>	484	171	<b>655</b>	1.067	208	<b>1.275</b>
2018	579	39	<b>618</b>	318	154	<b>472</b>	897	193	<b>1.090</b>

Grafico 3 - Ingressi nei Centri di prima accoglienza negli anni dal 2007 al 2018, secondo la nazionalità.

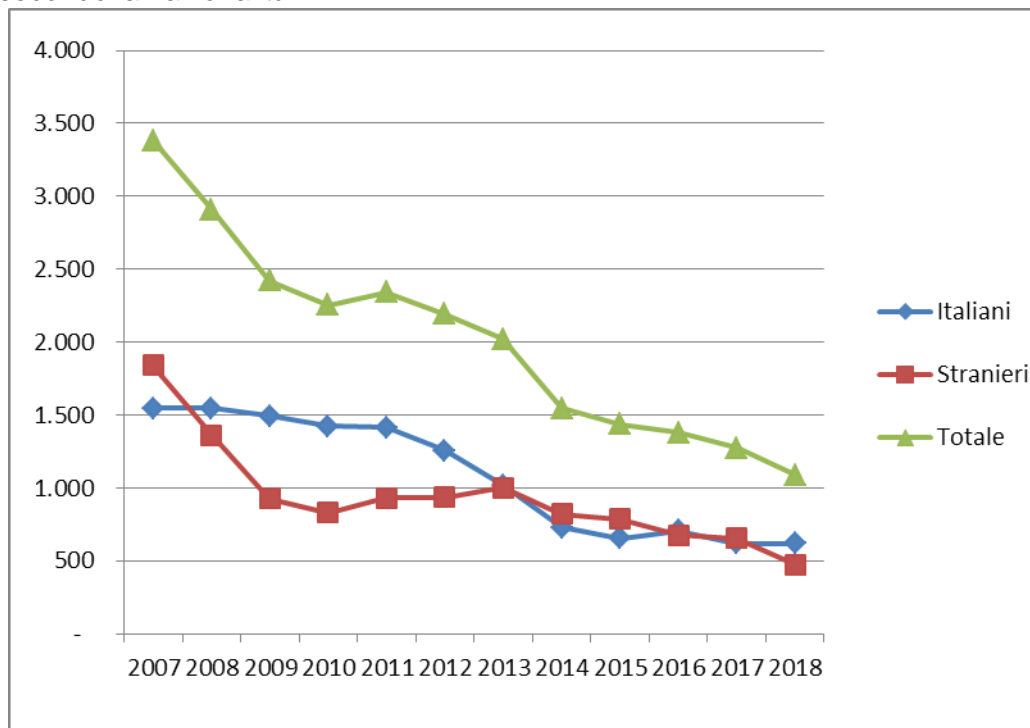

## COMUNITA'

Tabella 13 - Ingressi e presenze nelle Comunità nell'anno 2019. Comunità ministeriali e private. Situazione al 15 maggio 2019.

### a. Comunità ministeriali

Comunità ministeriali	Collocamenti (compresi trasferimenti tra Comunità)	Presenza media giornaliera	Presenti al 15 maggio 2019
Bologna	15	4,7	5
Catanzaro	5	8,8	8
Reggio Calabria	3	5,7	6
<b>Totale</b>	<b>23</b>	<b>19,1</b>	<b>19</b>

Nota: Nella Comunità di Caltanissetta l'attività è stata sospesa con decreto del 7.7.2017.

Nella Comunità di Salerno l'attività è stata sospesa con decreto del 5.7.2017.

Nella Comunità di Lecce l'attività è stata sospesa dal 1 febbraio 2017 .

Nelle Comunità di Genova, Nisida e Santa Maria Capua Vetere l'attività è stata sospesa con decreto del 7.3.2016.

Nella Comunità di Potenza l'attività è stata sospesa dal 10.6.2015.

La Comunità di Napoli ha cessato l'attività nel 2013.

La Comunità di Palermo ha cessato l'attività alla data del 31.12.2009.

### b. Comunità private per regione della struttura

Comunità private per regione	Collocamenti (compresi trasferimenti tra Comunità)	Presenza media giornaliera	Presenti al 15 maggio 2019
Piemonte	25	35,9	38
Valle d'Aosta	0	1,4	1
Liguria	10	25,3	28
Lombardia	207	230,3	240
Veneto	47	43,0	49
Trentino Alto Adige	2	2,8	3
Friuli Venezia Giulia	6	7,4	8
Emilia Romagna	30	79,2	80
Toscana	22	34,5	36
Umbria	9	14,3	15
Marche	12	20,8	20
Lazio	37	87,8	93
Abruzzo	6	18,1	16
Molise	4	2,6	3
Campania	133	145,7	154
Puglia	51	81,2	75
Basilicata	2	1,1	1
Calabria	8	14,7	17
Sicilia	88	158,3	165
Sardegna	19	31,0	31
<b>Totale</b>	<b>718</b>	<b>1.035,5</b>	<b>1.073</b>

*I dati sono acquisiti dal Sistema Informativo dei Servizi Minorili (SISM) e sono riferiti alla situazione alla data del 15 maggio 2019; l'elaborazione è stata effettuata in data 16 maggio 2019.*

Comunità private per Centro Giustizia Minorile inviante

Comunità private per Centro Giustizia Minorile	Collocamenti (compresi trasferimenti tra Comunità)	Presenza media giornaliera	Presenti al 15 maggio 2019
Torino	34	62,2	69
Milano	215	247,8	258
Venezia	69	60,6	67
Bologna	28	76,2	72
Firenze	31	40,9	43
Roma	46	111,8	116
Napoli	130	144,2	154
Bari	49	83,7	76
Catanzaro	12	24,8	29
Cagliari	20	33,4	34
Palermo	84	150,1	155
<b>Totale</b>	<b>718</b>	<b>1.035,5</b>	<b>1.073</b>

c. Riepilogo

Comunità	Collocamenti (compresi trasferimenti tra Comunità)	Presenza media giornaliera	Presenti al 15 maggio 2019
Comunità ministeriali	23	19,1	19
Comunità private	718	1.035,5	1.073
<b>Totale</b>	<b>741</b>	<b>1.054,7</b>	<b>1.092</b>

Tabella 14 – Collocamenti in Comunità secondo il motivo, la nazionalità e il sesso. Anno 2019 – fino al 15 maggio.

Motivo	Italiani			Stranieri			Totale		
	m	f	mf	m	f	mf	m	f	mf
Per arresto o accompagnamento a seguito di flagranza	0	0	0	3	0	3	3	0	3
Per misura cautelare del collocamento in comunità	179	16	195	102	15	117	281	31	312
Da prescrizioni, per trasformazione misura	0	1	1	0	0	0	0	1	1
Da permanenza in casa, per trasformazione misura	9	0	9	2	1	3	11	1	12
Da IPM, per trasformazione misura	41	0	41	23	9	32	64	9	73
Da IPM, per fine aggravamento	37	1	38	23	4	27	60	5	65
Per messa alla prova	86	12	98	25	3	28	111	15	126
Per applicazione misure alternative	11	0	11	7	1	8	18	1	19
Per misura di sicurezza	7	0	7	1	0	1	8	0	8
Per libertà controllata	0	0	0	0	0	0	0	0	0
Per altri motivi	0	0	0	0	0	0	0	0	0
<b>Totale</b>	<b>370</b>	<b>30</b>	<b>400</b>	<b>186</b>	<b>33</b>	<b>219</b>	<b>556</b>	<b>63</b>	<b>619</b>

I dati sono acquisiti dal Sistema Informativo dei Servizi Minorili (SISM) e sono riferiti alla situazione alla data del 15 maggio 2019; l'elaborazione è stata effettuata in data 16 maggio 2019.

Tabella 15 – Collocamenti in Comunità secondo l'età, la nazionalità e il sesso. Anno 2019 – fino al 15 maggio.

Età	Italiani			Stranieri			Totale		
	m	f	mf	m	f	mf	m	f	mf
<b>meno di 14 anni</b>	0	0	<b>0</b>	0	0	<b>0</b>	0	0	<b>0</b>
<b>14 anni</b>	10	0	<b>10</b>	12	2	<b>14</b>	22	2	<b>24</b>
<b>15 anni</b>	52	5	<b>57</b>	20	7	<b>27</b>	72	12	<b>84</b>
<b>16 anni</b>	96	11	<b>107</b>	46	8	<b>54</b>	142	19	<b>161</b>
<b>17 anni</b>	122	9	<b>131</b>	65	10	<b>75</b>	187	19	<b>206</b>
<b>giovani adulti</b>	90	5	<b>95</b>	43	6	<b>49</b>	133	11	<b>144</b>
<b>Totale</b>	<b>370</b>	<b>30</b>	<b>400</b>	<b>186</b>	<b>33</b>	<b>219</b>	<b>556</b>	<b>63</b>	<b>619</b>

Tabella 16 - Collocamenti in Comunità secondo la provenienza e il sesso. Anno 2019 – fino al 15 maggio.

Paesi di provenienza	Sesso		Totale
	maschi	femmine	
<b>Italia</b>	<b>370</b>	<b>30</b>	<b>400</b>
<b>Altri Paesi dell'Unione Europea</b>	<b>29</b>	<b>17</b>	<b>46</b>
di cui: Romania	27	10	37
<b>Altri Paesi europei</b>	<b>42</b>	<b>13</b>	<b>55</b>
di cui: Albania	18	0	18
Bosnia-Erzegovina	5	9	14
<b>Africa</b>	<b>94</b>	<b>1</b>	<b>95</b>
di cui: Egitto	13	0	13
Marocco	48	1	49
Tunisia	19	0	19
<b>America</b>	<b>13</b>	<b>1</b>	<b>14</b>
<b>Asia</b>	<b>8</b>	<b>1</b>	<b>9</b>
<b>Totale</b>	<b>556</b>	<b>63</b>	<b>619</b>

La tabella riporta il dettaglio dei Paesi per i quali il numero di minori è risultato pari o superiore a 10.

*I dati sono acquisiti dal Sistema Informativo dei Servizi Minorili (SISM) e sono riferiti alla situazione alla data del 15 maggio 2019; l'elaborazione è stata effettuata in data 16 maggio 2019.*



Tabella 17 – Delitti a carico dei minorenni e giovani adulti collocati in Comunità secondo la categoria. Anno 2019 – fino al 15 maggio.

DELITTI	Italiani			Stranieri			Totale		
	m	f	mf	m	f	mf	m	f	mf
<b>Contro la persona</b>	<b>116</b>	<b>7</b>	<b>123</b>	<b>65</b>	<b>4</b>	<b>69</b>	<b>181</b>	<b>11</b>	<b>192</b>
di cui: Omicidio volontario consumato	7	0	7	3	0	3	10	0	10
Omicidio volontario tentato	5	0	5	3	0	3	8	0	8
Lesioni personali volontarie	61	4	65	33	3	36	94	7	101
Violenze sessuali	11	0	11	10	0	10	21	0	21
Violenze privata	13	0	13	4	1	5	17	1	18
Minaccia	6	1	7	7	0	7	13	1	14
<b>Contro la famiglia, la moralità pubblica, il buon costume</b>	<b>25</b>	<b>2</b>	<b>27</b>	<b>6</b>	<b>1</b>	<b>7</b>	<b>31</b>	<b>3</b>	<b>34</b>
di cui: Maltrattamenti in famiglia	24	2	26	6	1	7	30	3	33
<b>Contro il patrimonio</b>	<b>391</b>	<b>22</b>	<b>413</b>	<b>200</b>	<b>30</b>	<b>230</b>	<b>591</b>	<b>52</b>	<b>643</b>
di cui: Furto	105	12	117	95	19	114	200	31	231
Rapina	192	7	199	92	9	101	284	16	300
Estorsione	58	1	59	9	2	11	67	3	70
Danni	14	1	15	1	0	1	15	1	16
Ricettazione	22	1	23	3	0	3	25	1	26
<b>Contro l'incolumità pubblica</b>	<b>127</b>	<b>14</b>	<b>141</b>	<b>31</b>	<b>2</b>	<b>33</b>	<b>158</b>	<b>16</b>	<b>174</b>
di cui: Stupefacenti	125	14	139	31	2	33	156	16	172
<b>Contro la fede pubblica</b>	<b>2</b>	<b>0</b>	<b>2</b>	<b>2</b>	<b>4</b>	<b>6</b>	<b>4</b>	<b>4</b>	<b>8</b>
<b>Contro lo Stato, le altre istituzioni sociali e l'ordine pubblico</b>	<b>25</b>	<b>2</b>	<b>27</b>	<b>13</b>	<b>1</b>	<b>14</b>	<b>38</b>	<b>3</b>	<b>41</b>
di cui: Violenza, resistenza, oltraggio	22	1	23	12	1	13	34	2	36
<b>Altri delitti</b>	<b>19</b>	<b>2</b>	<b>21</b>	<b>2</b>	<b>0</b>	<b>2</b>	<b>21</b>	<b>2</b>	<b>23</b>
di cui: Armi	18	2	20	0	0	0	18	2	20
<b>Totale DELITTI</b>	<b>705</b>	<b>49</b>	<b>754</b>	<b>319</b>	<b>42</b>	<b>361</b>	<b>1.024</b>	<b>91</b>	<b>1.115</b>

La tabella riporta il dettaglio dei delitti con frequenza pari o superiori a 10 o di particolare gravità.

I dati sono riferiti ai delitti per i quali i soggetti sono stati collocati in Comunità; il numero dei delitti è superiore al numero degli ingressi in quanto un minore può essere entrato nella struttura per uno o più delitti.

*I dati sono acquisiti dal Sistema Informativo dei Servizi Minorili (SISM) e sono riferiti alla situazione alla data del 15 maggio 2019; l'elaborazione è stata effettuata in data 16 maggio 2019.*

Tabella 18 – Collocamenti in Comunità negli anni dal 2007 al 2018 secondo la nazionalità e il sesso.

Anni	Italiani			Stranieri			Totale		
	m	f	mf	m	f	mf	m	f	mf
2007	1.056	46	<b>1.102</b>	667	127	<b>794</b>	1.723	173	<b>1.896</b>
2008	1.130	65	<b>1.195</b>	651	119	<b>770</b>	1.781	184	<b>1.965</b>
2009	1.160	52	<b>1.212</b>	542	71	<b>613</b>	1.702	123	<b>1.825</b>
2010	1.189	59	<b>1.248</b>	490	83	<b>573</b>	1.679	142	<b>1.821</b>
2011	1.222	75	<b>1.297</b>	540	89	<b>629</b>	1.762	164	<b>1.926</b>
2012	1.225	60	<b>1.285</b>	631	122	<b>753</b>	1.856	182	<b>2.038</b>
2013	1.119	70	<b>1.189</b>	594	111	<b>705</b>	1.713	181	<b>1.894</b>
2014	929	50	<b>979</b>	583	154	<b>737</b>	1.512	204	<b>1.716</b>
2015	864	56	<b>920</b>	623	145	<b>768</b>	1.487	201	<b>1.688</b>
2016	965	64	<b>1.029</b>	691	103	<b>794</b>	1.656	167	<b>1.823</b>
2017	1.042	68	<b>1.110</b>	622	105	<b>727</b>	1.664	173	<b>1.837</b>
2018	1.149	73	<b>1.222</b>	631	108	<b>739</b>	1.780	181	<b>1.961</b>

Grafico 4 – Collocamenti in Comunità negli anni dal 2007 al 2018, secondo la nazionalità.



Tabella 19 – Presenza media giornaliera nelle Comunità nel periodo dal 2007 al 2018 secondo la nazionalità e il sesso.

Anni	Italiani			Stranieri			Totale		
	m	f	mf	m	f	mf	m	f	mf
2007	343	21	<b>364</b>	164	16	<b>180</b>	508	37	<b>544</b>
2008	419	28	<b>447</b>	216	14	<b>230</b>	635	42	<b>677</b>
2009	495	29	<b>524</b>	228	12	<b>240</b>	723	41	<b>764</b>
2010	578	29	<b>607</b>	205	15	<b>220</b>	783	44	<b>827</b>
2011	613	37	<b>650</b>	234	20	<b>253</b>	847	57	<b>904</b>
2012	632	43	<b>675</b>	262	20	<b>282</b>	894	63	<b>957</b>
2013	597	38	<b>635</b>	267	23	<b>290</b>	864	61	<b>925</b>
2014	518	33	<b>551</b>	262	24	<b>286</b>	780	57	<b>837</b>
2015	508	30	<b>538</b>	247	23	<b>270</b>	755	53	<b>808</b>
2016	521	34	<b>555</b>	281	21	<b>302</b>	802	55	<b>857</b>
2017	558	39	<b>597</b>	315	25	<b>339</b>	873	63	<b>936</b>
2018	631	40	<b>671</b>	312	29	<b>341</b>	943	69	<b>1.012</b>

Grafico 5 – Presenza media giornaliera nelle Comunità nel periodo dal 2007 al 2018, secondo la nazionalità.

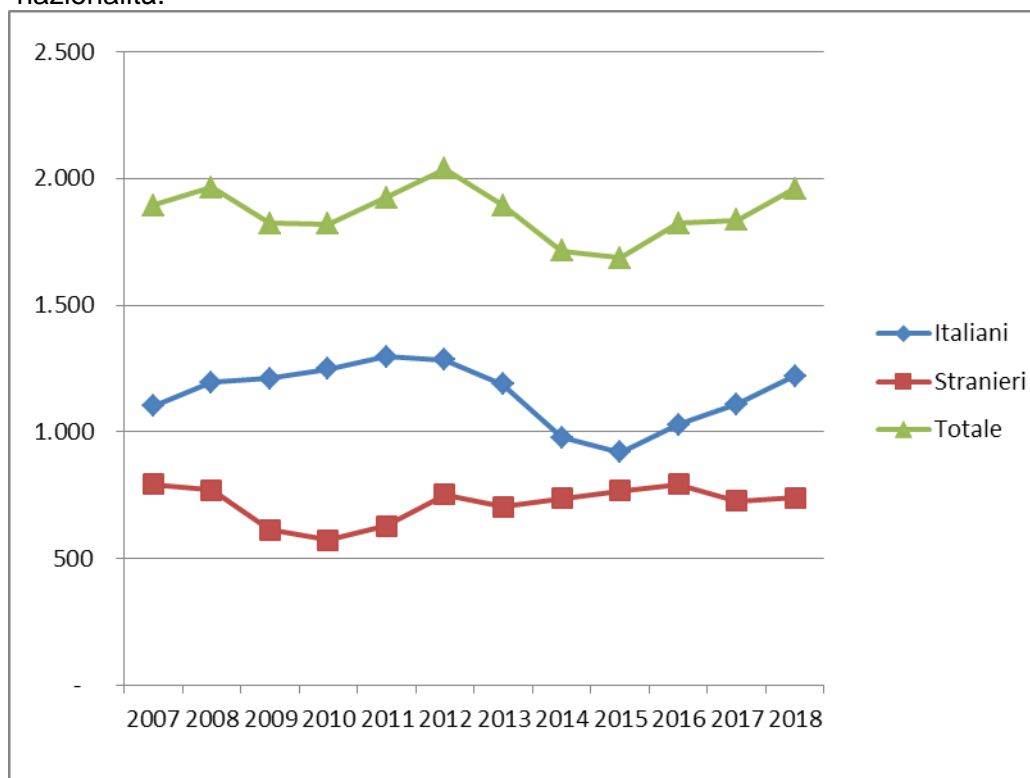
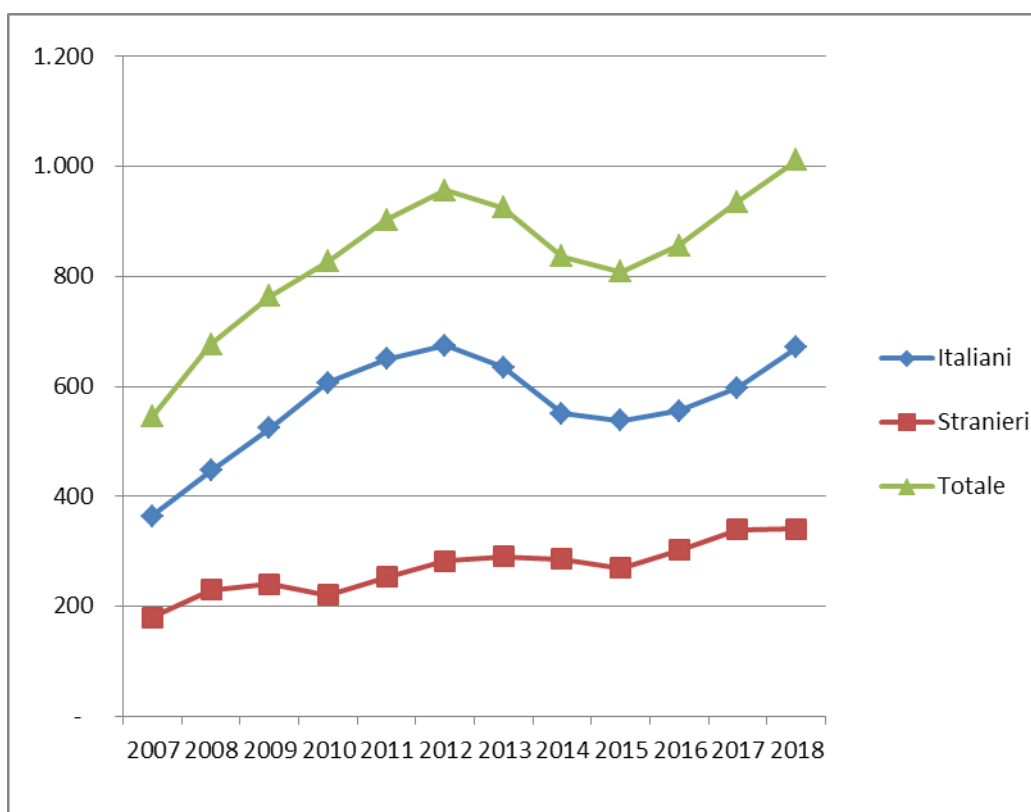

## ISTITUTI PENALI PER I MINORENNI

Tabella 20 - Ingressi e presenze negli Istituti penali per i minorenni nell'anno 2019, per sede. Situazione al 15 maggio 2019.

<b>IPM</b>	<b>Ingresso stabile (compresi trasferimenti tra IPM)</b>	<b>Presenza media giornaliera</b>	<b>Presenti al 15 maggio 2019</b>
Torino	55	38,8	41
Pontremoli (MS) (*)	30	14,7	11
Milano	98	37,3	41
Treviso	25	15,5	13
Bologna	34	25,0	23
Firenze	21	12,6	12
Roma (**)	71	58,7	55
Nisida (NA) (**)	51	59,2	51
Airola (BN)	18	27,7	27
Bari	59	24,1	29
Potenza	8	10,3	10
Catanzaro	29	23,9	24
Palermo	31	24,0	24
Catania	29	32,0	23
Acireale (CT)	9	15,4	13
Caltanissetta	12	7,2	6
Quartucciu (CA)	14	11,6	9
<b>Totale</b>	<b>594</b>	<b>438,0</b>	<b>412</b>

(\*) solo femminile

(\*\*) con sezione femminile

*I dati sono acquisiti dal Sistema Informativo dei Servizi Minorili (SISM) e sono riferiti alla situazione alla data del 15 maggio 2019; l'elaborazione è stata effettuata in data 16 maggio 2019.*

Tabella 21 - Detenuti presenti negli IPM alla data del 15 maggio 2019, secondo la sede dell'IPM e l'età.

IPM	Minorenni		Giovani adulti		Totale
	14-15 anni	16-17 anni	18-20 anni	21-24 anni	
Torino	2	15	15	9	41
Pontremoli (MS) (*)	3	1	5	2	11
Milano	8	16	15	2	41
Treviso	0	7	5	1	13
Bologna	0	10	10	3	23
Firenze	0	3	7	2	12
Roma (**)	3	24	21	7	55
Nisida (NA) (**)	3	19	20	9	51
Airola (BN)	1	3	18	5	27
Bari	2	15	9	3	29
Potenza	0	3	5	2	10
Catanzaro	2	7	10	5	24
Palermo	2	8	12	2	24
Catania	0	7	11	5	23
Acireale (CT)	0	2	3	8	13
Caltanissetta	0	2	3	1	6
Quartucciu (CA)	0	1	8	0	9
<b>Totale</b>	<b>26</b>	<b>143</b>	<b>177</b>	<b>66</b>	<b>412</b>

(\*) solo femminile

(\*\*) con sezione femminile

Tabella 22 – Detenuti presenti negli IPM alla data del 15 maggio 2019, secondo l'età, la nazionalità e il sesso.

Età	Italiani			Stranieri			Totale		
	maschi	femmine	Totale	maschi	femmine	Totale	maschi	femmine	Totale
<b>14-15 anni</b>	9	0	<b>9</b>	12	5	<b>17</b>	21	5	<b>26</b>
<b>16-17 anni</b>	70	2	<b>72</b>	64	7	<b>71</b>	134	9	<b>143</b>
<b>18-20 anni</b>	97	3	<b>100</b>	68	9	<b>77</b>	165	12	<b>177</b>
<b>21-24 anni</b>	36	2	<b>38</b>	25	3	<b>28</b>	61	5	<b>66</b>
<b>Totale</b>	<b>212</b>	<b>7</b>	<b>219</b>	<b>169</b>	<b>24</b>	<b>193</b>	<b>381</b>	<b>31</b>	<b>412</b>

I dati sono acquisiti dal Sistema Informativo dei Servizi Minorili (SISM) e sono riferiti alla situazione alla data del 15 maggio 2019; l'elaborazione è stata effettuata in data 16 maggio 2019.

Tabella 23 – Detenuti presenti negli Istituti penali per i minorenni alla data del 15 maggio 2019, per posizione giuridica, età, nazionalità e sesso.

Minorenni.

Posizione giuridica	Italiani			Stranieri			Totale		
	m	f	mf	m	f	mf	m	f	mf
<b>In attesa di 1° giudizio</b>	31	2	<b>33</b>	22	4	<b>26</b>	53	6	<b>59</b>
<b>Appellanti</b>	6	0	<b>6</b>	2	2	<b>4</b>	8	2	<b>10</b>
<b>Ricorrenti</b>	1	0	<b>1</b>	4	0	<b>4</b>	5	0	<b>5</b>
<b>Mista senza definitivo</b>	31	0	<b>31</b>	30	5	<b>35</b>	61	5	<b>66</b>
<b>Definitivi</b>	0	0	<b>0</b>	3	0	<b>3</b>	3	0	<b>3</b>
<b>Mista con definitivo</b>	10	0	<b>10</b>	15	1	<b>16</b>	25	1	<b>26</b>
<b>Totale</b>	<b>79</b>	<b>2</b>	<b>81</b>	<b>76</b>	<b>12</b>	<b>88</b>	<b>155</b>	<b>14</b>	<b>169</b>

Giovani adulti.

Posizione giuridica	Italiani			Stranieri			Totale		
	m	f	mf	m	f	mf	m	f	mf
<b>In attesa di 1° giudizio</b>	5	0	<b>5</b>	6	1	<b>7</b>	11	1	<b>12</b>
<b>Appellanti</b>	1	0	<b>1</b>	1	0	<b>1</b>	2	0	<b>2</b>
<b>Ricorrenti</b>	1	0	<b>1</b>	2	0	<b>2</b>	3	0	<b>3</b>
<b>Mista senza definitivo</b>	25	2	<b>27</b>	12	1	<b>13</b>	37	3	<b>40</b>
<b>Definitivi</b>	13	2	<b>15</b>	16	2	<b>18</b>	29	4	<b>33</b>
<b>Mista con definitivo</b>	88	1	<b>89</b>	56	8	<b>64</b>	144	9	<b>153</b>
<b>Totale</b>	<b>133</b>	<b>5</b>	<b>138</b>	<b>93</b>	<b>12</b>	<b>105</b>	<b>226</b>	<b>17</b>	<b>243</b>

Totale.

Posizione giuridica	Italiani			Stranieri			Totale		
	m	f	mf	m	f	mf	m	f	mf
<b>In attesa di 1° giudizio</b>	36	2	<b>38</b>	28	5	<b>33</b>	64	7	<b>71</b>
<b>Appellanti</b>	7	0	<b>7</b>	3	2	<b>5</b>	10	2	<b>12</b>
<b>Ricorrenti</b>	2	0	<b>2</b>	6	0	<b>6</b>	8	0	<b>8</b>
<b>Mista senza definitivo</b>	56	2	<b>58</b>	42	6	<b>48</b>	98	8	<b>106</b>
<b>Definitivi</b>	13	2	<b>15</b>	19	2	<b>21</b>	32	4	<b>36</b>
<b>Mista con definitivo</b>	98	1	<b>99</b>	71	9	<b>80</b>	169	10	<b>179</b>
<b>Totale</b>	<b>212</b>	<b>7</b>	<b>219</b>	<b>169</b>	<b>24</b>	<b>193</b>	<b>381</b>	<b>31</b>	<b>412</b>

*I dati sono acquisiti dal Sistema Informativo dei Servizi Minorili (SISM) e sono riferiti alla situazione alla data del 15 maggio 2019; l'elaborazione è stata effettuata in data 16 maggio 2019.*

Tabella 24 – Ingressi negli Istituti penali per i minorenni secondo il motivo, la nazionalità e il sesso.  
Anno 2019 – fino al 15 maggio.

Motivo	Italiani			Stranieri			Totale		
	m	f	mf	m	f	mf	m	f	mf
<b>Per custodia cautelare</b>									
Dalla libertà	50	3	<b>53</b>	23	4	<b>27</b>	73	7	<b>80</b>
Da CPA	30	1	<b>31</b>	36	8	<b>44</b>	66	9	<b>75</b>
Da permanenza in casa per trasformazione di misura	0	0	<b>0</b>	1	0	<b>0</b>	1	0	<b>1</b>
Da comunità, per trasformazione di misura	9	1	<b>10</b>	4	1	<b>5</b>	13	2	<b>15</b>
Da comunità per nuovo procedimento	1	0	<b>1</b>	0	0	<b>0</b>	1	0	<b>1</b>
Da comunità, per aggravamento	67	1	<b>68</b>	25	1	<b>26</b>	92	2	<b>94</b>
Da istituto penale per adulti	0	0	<b>0</b>	2	0	<b>2</b>	2	0	<b>2</b>
<b>Per esecuzione di pena</b>									
Dalla libertà	32	2	<b>34</b>	30	17	<b>47</b>	62	19	<b>81</b>
Da comunità	4	0	<b>4</b>	1	1	<b>2</b>	5	1	<b>6</b>
Per revoca o sospensione misura alternativa	16	1	<b>17</b>	5	0	<b>5</b>	21	1	<b>22</b>
Per revoca libertà controllata	0	0	<b>0</b>	1	0	<b>1</b>	1	0	<b>1</b>
Da istituto penale per adulti	3	0	<b>3</b>	0	0	<b>0</b>	3	0	<b>3</b>
<b>Totale</b>	<b>212</b>	<b>9</b>	<b>221</b>	<b>128</b>	<b>32</b>	<b>160</b>	<b>340</b>	<b>41</b>	<b>381</b>

Tabella 25 – Ingressi negli Istituti penali per i minorenni secondo l'età, la nazionalità e il sesso.  
Anno 2019 – fino al 15 maggio.

Età	Italiani			Stranieri			Totale		
	m	f	mf	m	f	mf	m	f	mf
<b>14-15 anni</b>	22	1	<b>23</b>	17	4	<b>21</b>	39	5	<b>44</b>
<b>16-17 anni</b>	104	5	<b>109</b>	60	9	<b>69</b>	164	14	<b>178</b>
<b>18-20 anni</b>	63	1	<b>64</b>	38	13	<b>51</b>	101	14	<b>115</b>
<b>21-24 anni</b>	23	2	<b>25</b>	13	6	<b>19</b>	36	8	<b>44</b>
<b>Totale</b>	<b>212</b>	<b>9</b>	<b>221</b>	<b>128</b>	<b>32</b>	<b>160</b>	<b>340</b>	<b>41</b>	<b>381</b>

*I dati sono acquisiti dal Sistema Informativo dei Servizi Minorili (SISM) e sono riferiti alla situazione alla data del 15 maggio 2019; l'elaborazione è stata effettuata in data 16 maggio 2019.*

Tabella 26 – Ingressi negli Istituti penali per i minorenni secondo la provenienza e il sesso. Anno 2019 – fino al 15 maggio.

Paesi di provenienza	Sesso		Totale
	maschi	femmine	
<b>Italia</b>	<b>212</b>	<b>9</b>	<b>221</b>
<b>Altri Paesi dell'Unione Europea</b>	<b>25</b>	<b>17</b>	<b>42</b>
di cui: Croazia	5	10	15
Romania	17	6	23
<b>Altri Paesi europei</b>	<b>25</b>	<b>15</b>	<b>40</b>
di cui: Bosnia-Erzegovina	7	7	14
Serbia	9	7	16
<b>Africa</b>	<b>66</b>	<b>0</b>	<b>66</b>
di cui: Egitto	16	0	16
Marocco	21	0	21
Tunisia	18	0	18
<b>America</b>	<b>9</b>	<b>0</b>	<b>9</b>
<b>Asia</b>	<b>3</b>	<b>0</b>	<b>3</b>
<b>Totale</b>	<b>340</b>	<b>41</b>	<b>381</b>

La tabella riporta il dettaglio dei Paesi per i quali il numero di minori è risultato pari o superiore a 10.

Tabella 27 – Delitti a carico dei minorenni e giovani adulti entrati negli Istituti penali per i minorenni secondo la categoria. Anno 2019 – fino al 15 maggio.

DELITTI	Italiani			Stranieri			Totale		
	m	f	mf	m	f	mf	m	f	mf
<b>Contro la persona</b>	<b>74</b>	<b>8</b>	<b>82</b>	<b>35</b>	<b>3</b>	<b>38</b>	<b>109</b>	<b>11</b>	<b>120</b>
di cui: Omicidio volontario consumato	1	1	2	0	0	0	1	1	2
Omicidio volontario tentato	4	0	4	1	0	1	5	0	5
Lesioni personali volontarie	31	5	36	21	3	24	52	8	60
Violenze sessuali	9	0	9	3	0	3	12	0	12
Violenza privata	6	0	6	4	0	4	10	0	10
<b>Contro la famiglia, la moralità pubblica, il buon costume</b>	<b>10</b>	<b>1</b>	<b>11</b>	<b>0</b>	<b>0</b>	<b>0</b>	<b>10</b>	<b>1</b>	<b>11</b>
di cui: Maltrattamenti in famiglia	9	1	10	0	0	0	9	1	10
<b>Contro il patrimonio</b>	<b>264</b>	<b>10</b>	<b>274</b>	<b>194</b>	<b>44</b>	<b>238</b>	<b>458</b>	<b>54</b>	<b>512</b>
di cui: Furto	55	5	60	92	37	129	147	42	189
Rapina	143	5	148	72	5	77	215	10	225
Estorsione	38	0	38	11	2	13	49	2	51
Ricettazione	9	0	9	4	0	4	13	0	13
Ricettazione	19	0	19	15	0	15	34	0	34
<b>Contro l'incolumità pubblica</b>	<b>65</b>	<b>0</b>	<b>65</b>	<b>31</b>	<b>0</b>	<b>31</b>	<b>96</b>	<b>0</b>	<b>96</b>
di cui: Stupefacenti	65	0	65	30	0	30	95	0	95
<b>Contro la fede pubblica</b>	<b>1</b>	<b>1</b>	<b>2</b>	<b>8</b>	<b>1</b>	<b>9</b>	<b>9</b>	<b>2</b>	<b>11</b>
di cui: Falsità in atti e persone	1	1	2	8	1	9	9	2	11
<b>Contro Stato, altre istituzioni, ordine pubblico</b>	<b>14</b>	<b>0</b>	<b>14</b>	<b>8</b>	<b>0</b>	<b>8</b>	<b>22</b>	<b>0</b>	<b>22</b>
di cui: Violenza, resistenza, oltraggio	12	0	12	7	0	7	19	0	19
<b>Altri delitti</b>	<b>15</b>	<b>0</b>	<b>15</b>	<b>0</b>	<b>0</b>	<b>0</b>	<b>15</b>	<b>0</b>	<b>15</b>
di cui: Armi	15	0	15	0	0	0	15	0	15
<b>Totale DELITTI</b>	<b>443</b>	<b>20</b>	<b>463</b>	<b>276</b>	<b>48</b>	<b>324</b>	<b>719</b>	<b>68</b>	<b>787</b>

La tabella riporta il dettaglio dei delitti con frequenza pari o superiori a 10 o di particolare gravità.

I dati sono riferiti ai delitti per i quali i soggetti sono entrati in IPM; il numero dei delitti è superiore al numero degli ingressi in quanto un soggetto può essere entrato nella struttura per uno o più delitti.

*I dati sono acquisiti dal Sistema Informativo dei Servizi Minorili (SISM) e sono riferiti alla situazione alla data del 15 maggio 2019; l'elaborazione è stata effettuata in data 16 maggio 2019.*



Tabella 28 – Uscite dagli Istituti penali per i minorenni secondo il motivo, la nazionalità e il sesso.  
Anno 2019 – fino al 15 maggio.

Motivi di uscita	Italiani			Stranieri			Totale		
	m	f	mf	m	f	mf	m	f	mf
<b>Da custodia cautelare</b>									
Decorrenza termini custodia cautelare	0	0	<b>0</b>	6	4	<b>10</b>	6	4	<b>10</b>
Revoca della custodia cautelare	3	1	<b>4</b>	2	0	<b>2</b>	5	1	<b>6</b>
Remissione in libertà	14	0	<b>14</b>	1	2	<b>3</b>	15	2	<b>17</b>
Prescrizioni	5	0	<b>5</b>	0	1	<b>1</b>	5	1	<b>6</b>
Permanenza in casa	6	3	<b>9</b>	2	3	<b>5</b>	8	6	<b>14</b>
Collocamento in comunità (compresi fine aggravamento)	102	4	<b>106</b>	59	16	<b>75</b>	161	20	<b>181</b>
Sospensione del processo e messa alla prova	6	0	<b>6</b>	5	0	<b>5</b>	11	0	<b>11</b>
Sospensione condizionale della pena	1	0	<b>1</b>	1	0	<b>1</b>	2	0	<b>2</b>
Provvedimento del giudice a seguito di udienza	0	0	<b>0</b>	0	1	<b>1</b>	0	1	<b>1</b>
Estradizione	0	0	<b>0</b>	2	1	<b>3</b>	2	1	<b>3</b>
<b>Da espiazione pena</b>									
Espiazione della pena	21	1	<b>22</b>	13	4	<b>17</b>	34	5	<b>39</b>
Differimento esecuzione pena	0	1	<b>1</b>	0	9	<b>9</b>	0	10	<b>10</b>
Sospensione esecuzione pena	1	0	<b>1</b>	0	0	<b>0</b>	1	0	<b>1</b>
Affidamento in prova al servizio sociale	11	0	<b>11</b>	9	1	<b>10</b>	20	1	<b>21</b>
Detenzione domiciliare	12	3	<b>15</b>	2	0	<b>2</b>	14	3	<b>17</b>
Concessione Legge 199/2010	2	0	<b>2</b>	4	0	<b>4</b>	6	0	<b>6</b>
<b>Trasferimenti a strutture per adulti</b>									
A strutture per adulti	38	2	<b>40</b>	18	1	<b>19</b>	56	3	<b>59</b>
<b>Totale</b>	<b>222</b>	<b>15</b>	<b>237</b>	<b>124</b>	<b>43</b>	<b>167</b>	<b>346</b>	<b>58</b>	<b>404</b>

*I dati sono acquisiti dal Sistema Informativo dei Servizi Minorili (SISM) e sono riferiti alla situazione alla data del 15 maggio 2019; l'elaborazione è stata effettuata in data 16 maggio 2019.*

Tabella 29 – Ingressi negli Istituti penali per i minorenni negli anni dal 2007 al 2018, secondo la nazionalità e il sesso.

Anni	Italiani			Stranieri			Totale		
	m	f	mf	m	f	mf	m	f	mf
2007	609	36	<b>645</b>	536	156	<b>692</b>	1.145	192	<b>1.337</b>
2008	657	37	<b>694</b>	524	129	<b>653</b>	1.181	166	<b>1.347</b>
2009	666	33	<b>699</b>	414	109	<b>523</b>	1.080	142	<b>1.222</b>
2010	689	24	<b>713</b>	355	104	<b>459</b>	1.044	128	<b>1.172</b>
2011	714	21	<b>735</b>	409	102	<b>511</b>	1.123	123	<b>1.246</b>
2012	649	18	<b>667</b>	466	119	<b>585</b>	1.115	137	<b>1.252</b>
2013	634	19	<b>653</b>	422	126	<b>548</b>	1.056	145	<b>1.201</b>
2014	509	14	<b>523</b>	357	112	<b>469</b>	866	126	<b>992</b>
2015	480	26	<b>506</b>	425	137	<b>562</b>	905	163	<b>1.068</b>
2016	549	25	<b>574</b>	458	109	<b>567</b>	1.007	134	<b>1.141</b>
2017	520	31	<b>551</b>	419	87	<b>506</b>	939	118	<b>1.057</b>
2018	609	27	<b>636</b>	384	112	<b>496</b>	993	139	<b>1.132</b>

Grafico 6 – Ingressi negli Istituti penali per i minorenni negli anni dal 2007 al 2018 secondo la nazionalità.



Tabella 30 – Presenza media giornaliera negli Istituti penali per i minorenni nel periodo dal 2007 al 2018 secondo la nazionalità e il sesso.

Anni	Italiani			Stranieri			Totale		
	m	f	mf	m	f	mf	m	f	mf
2007	199	6	<b>205</b>	182	36	<b>218</b>	380	42	<b>422</b>
2008	244	13	<b>257</b>	179	33	<b>212</b>	422	46	<b>468</b>
2009	290	6	<b>296</b>	179	28	<b>207</b>	469	34	<b>503</b>
2010	300	9	<b>308</b>	138	28	<b>165</b>	438	36	<b>474</b>
2011	319	6	<b>325</b>	140	21	<b>161</b>	459	27	<b>486</b>
2012	304	4	<b>308</b>	170	30	<b>200</b>	474	34	<b>508</b>
2013	263	5	<b>268</b>	155	29	<b>184</b>	418	34	<b>452</b>
2014	220	5	<b>225</b>	122	18	<b>140</b>	342	23	<b>365</b>
2015	233	7	<b>240</b>	167	29	<b>196</b>	400	36	<b>436</b>
2016	253	11	<b>264</b>	176	33	<b>209</b>	429	44	<b>473</b>
2017	253	9	<b>262</b>	175	27	<b>202</b>	428	36	<b>464</b>
2018	252	9	<b>261</b>	180	27	<b>207</b>	432	36	<b>468</b>

Grafico 7 – Presenza media giornaliera negli Istituti penali per i minorenni nel periodo dal 2007 al 2018 secondo la nazionalità.

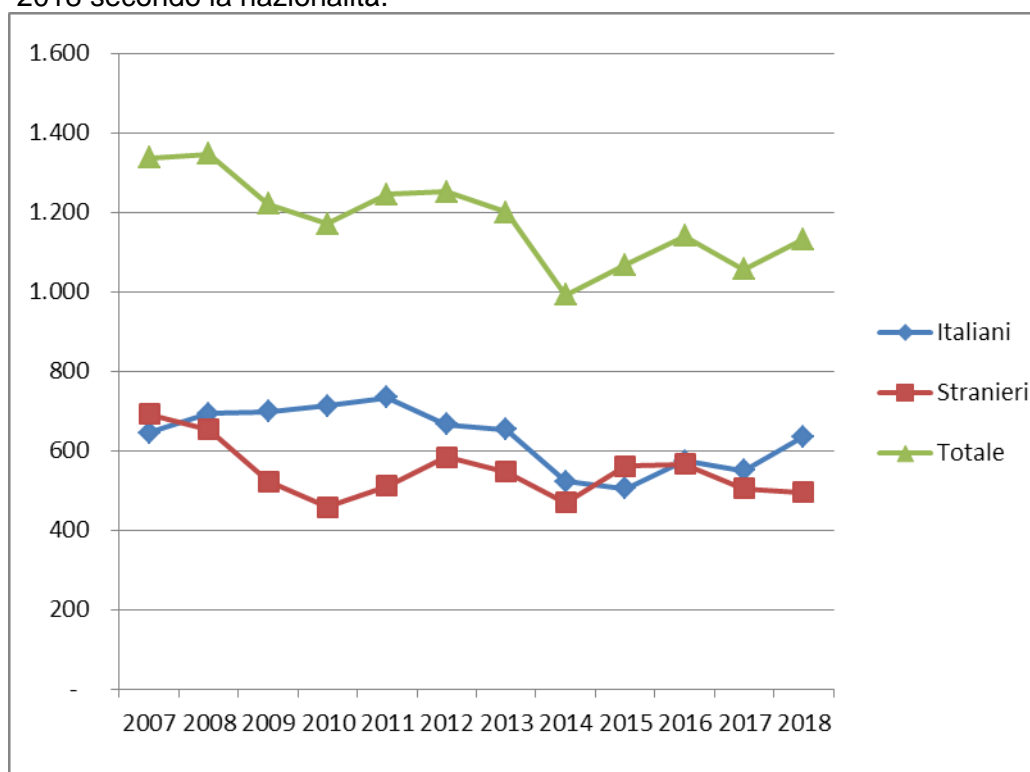
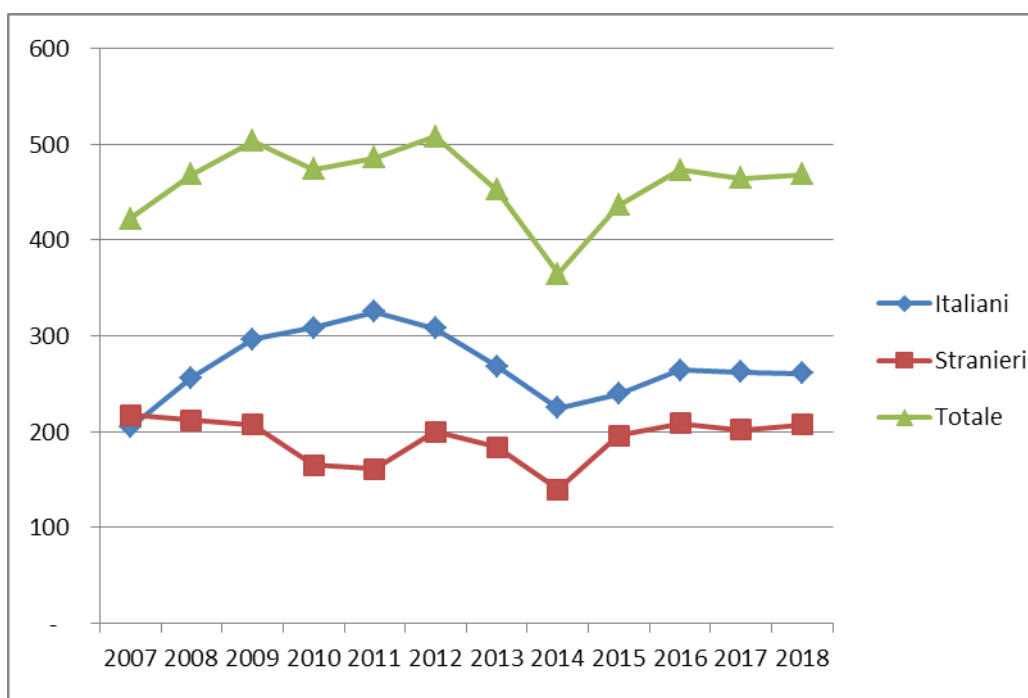

## CENTRI DIURNI POLIFUNZIONALI

### Situazione alla data del 15 maggio 2019

Tabella 31 – Minorenni e giovani adulti dell'area penale frequentanti i Centri diurni polifunzionali alla data del 15 maggio 2019, secondo la sede, la nazionalità e il sesso.

CENTRI DIURNI POLIFUNZIONALI	Italiani			Stranieri			Totale		
	m	f	mf	m	f	mf	m	f	mf
Nisida (NA)	22	0	22	1	0	1	23	0	23
Santa Maria Capua Vetere (CE)	42	5	47	3	0	3	45	5	50
Lecce	16	1	17	3	0	3	19	1	20
Palermo	32	2	34	6	0	6	38	2	40
Caltanissetta	8	0	8	0	0	0	8	0	8
Sassari	24	1	25	2	0	2	26	1	27
<b>Totale</b>	<b>144</b>	<b>9</b>	<b>153</b>	<b>15</b>	<b>0</b>	<b>15</b>	<b>159</b>	<b>9</b>	<b>168</b>

Tabella 32 – Minorenni e giovani adulti dell'area penale frequentanti i Centri diurni polifunzionali alla data del 15 maggio 2019, secondo l'età, la nazionalità e il sesso.

Età	Italiani			Stranieri			Totale		
	m	f	mf	m	f	mf	m	f	mf
meno di 14 anni	0	0	0	0	0	0	0	0	0
14 anni	0	0	0	0	0	0	0	0	0
15 anni	12	1	13	0	0	0	12	1	13
16 anni	13	1	14	2	0	2	15	1	16
17 anni	38	2	40	2	0	2	40	2	42
<b>giovani adulti</b>	<b>81</b>	<b>5</b>	<b>86</b>	<b>11</b>	<b>0</b>	<b>11</b>	<b>92</b>	<b>5</b>	<b>97</b>
<b>Totale</b>	<b>144</b>	<b>9</b>	<b>153</b>	<b>15</b>	<b>0</b>	<b>15</b>	<b>159</b>	<b>9</b>	<b>168</b>

Tabella 33 – Minorenni e giovani adulti dell'area penale frequentanti i Centri diurni polifunzionali alla data del 15 maggio 2019, secondo la provenienza e il sesso.

Paesi di provenienza	Sesso		Totale
	maschi	femmine	
Italia	144	9	153
Altri Paesi dell'Unione Europea	3	0	3
Altri Paesi europei	4	0	4
Africa	7	0	7
Asia	1	0	1
<b>Totale</b>	<b>159</b>	<b>9</b>	<b>168</b>

N.B.: I Centri diurni polifunzionali sono frequentati anche da giovani a rischio devianza, anche se non sottoposti a procedimento penale, NON COMPRESI NEI DATI SOPRA INDICATI.

*I dati sono acquisiti dal Sistema Informativo dei Servizi Minorili (SISM) e sono riferiti alla situazione alla data del 15 maggio 2019; l'elaborazione è stata effettuata in data 16 maggio 2019.*

## Anno 2019, fino al 15 maggio – Dati di flusso

Tabella 34 – Minorenni e giovani adulti dell'area penale assegnati ai Centri diurni polifunzionali secondo l'età, la nazionalità e il sesso. Anno 2019 – fino al 15 maggio. Dati di flusso.

CENTRI DIURNI POLIFUNZIONALI	Italiani			Stranieri			Totale		
	m	f	mf	m	f	mf	m	f	mf
Nisida (NA)	35	0	35	1	0	1	36	0	36
Santa Maria Capua Vetere (CE)	59	5	64	5	0	5	64	5	69
Lecce	31	1	32	5	0	5	36	1	37
Palermo	55	2	57	8	0	8	63	2	65
Caltanissetta	14	0	14	1	0	1	15	0	15
Sassari	33	3	36	6	0	6	39	3	42
<b>Totale</b>	<b>227</b>	<b>11</b>	<b>238</b>	<b>26</b>	<b>0</b>	<b>26</b>	<b>253</b>	<b>11</b>	<b>264</b>

Tabella 35 – Minorenni e giovani adulti dell'area penale assegnati ai Centri diurni polifunzionali secondo l'età, la nazionalità e il sesso. Anno 2019 – fino al 15 maggio. Dati di flusso.

Età	Italiani			Stranieri			Totale		
	m	f	mf	m	f	mf	m	f	mf
meno di 14 anni	0	0	0	0	0	0	0	0	0
14 anni	0	0	0	0	0	0	0	0	0
15 anni	17	1	18	0	0	0	17	1	18
16 anni	21	1	22	2	0	2	23	1	24
17 anni	56	3	59	4	0	4	60	3	63
<b>giovani adulti</b>	<b>133</b>	<b>6</b>	<b>139</b>	<b>20</b>	<b>0</b>	<b>20</b>	<b>153</b>	<b>6</b>	<b>159</b>
<b>Totale</b>	<b>227</b>	<b>11</b>	<b>238</b>	<b>26</b>	<b>0</b>	<b>26</b>	<b>253</b>	<b>11</b>	<b>264</b>

Tabella 36 – Minorenni e giovani adulti dell'area penale assegnati ai Centri diurni polifunzionali secondo la provenienza e il sesso. Anno 2019 – fino al 15 maggio. Dati di flusso.

Paesi di provenienza	Sesso		Totale
	maschi	femmine	
Italia	227	11	238
Altri Paesi dell'Unione Europea	5	0	5
Altri Paesi europei	4	0	4
Africa	13	0	13
America	1	0	1
Asia	3	0	3
<b>Totale</b>	<b>253</b>	<b>11</b>	<b>264</b>

N.B.: I Centri diurni polifunzionali sono frequentati anche da giovani a rischio devianza, anche se non sottoposti a procedimento penale, NON COMPRESI NEI DATI SOPRA INDICATI.

*I dati sono acquisiti dal Sistema Informativo dei Servizi Minorili (SISM) e sono riferiti alla situazione alla data del 15 maggio 2019; l'elaborazione è stata effettuata in data 16 maggio 2019.*