

Minorenni e giovani adulti in carico ai Servizi minorili

Analisi statistica dei dati

- ***Dati riferiti alla data del 15 aprile 2022***
- ***Dati di flusso dell'anno 2022, fino al 15 aprile***

**ELABORAZIONE SU DATI DEL SISTEMA INFORMATIVO DEI SERVIZI MINORILI
RIFERITI ALLA DATA DEL 15 APRILE 2022
EFFETTUATA IN DATA 19 APRILE 2022**

Dipartimento per la Giustizia minorile e di comunità
Ufficio I del Capo Dipartimento
Sezione Statistica
Via Damiano Chiesa, 24 00136 - Roma
Tel. 06/68188268 - 274 - 279 - 297
E-mail: *statistiche.dgmc@giustizia.it*

*(http://www.centrostudinisida.it/Statistica/statistiche_minori.html)
(https://www.giustizia.it/giustizia/it/mg_1_14.page?selectedNode=0_6)*

Premessa

La presente analisi statistica è stata pensata per fornire un quadro sintetico e aggiornato dei minorenni e giovani adulti (fino ai venticinque anni) che per provvedimenti di natura penale sono presenti nei servizi minorili residenziali o in carico ai servizi sociali per i minorenni.

Gli *Uffici di Servizio Sociale per i minorenni* (USSM) intervengono in ogni stato e grado del procedimento penale, dal momento in cui, a seguito di denuncia, il minore entra nel circuito penale fino alla conclusione del suo percorso giudiziario; l'intervento a favore del minore viene avviato, su segnalazione dell'Autorità Giudiziaria, con la raccolta degli elementi conoscitivi per l'accertamento della personalità e per l'elaborazione dell'inchiesta sociale di base e prosegue con la formulazione del progetto educativo e con l'attuazione dei provvedimenti disposti dal giudice.

I Servizi minorili residenziali sono:

- *i Centri di prima accoglienza* (CPA), che accolgono temporaneamente i minorenni fermati, accompagnati o arrestati in flagranza di reato dalle forze dell'ordine su disposizione del Procuratore della Repubblica per i minorenni; il minore permane nel Centro di prima accoglienza fino all'udienza di convalida, per un tempo massimo di novantasei ore; nel corso dell'udienza di convalida il giudice (GIP) valuta se esistono elementi sufficienti per convalidare l'arresto o il fermo e decide sull'eventuale applicazione di una delle quattro possibili misure cautelari previste per i minorenni (prescrizioni, permanenza in casa, collocamento in comunità, custodia cautelare);
- *le Comunità*, ministeriali e del privato sociale, che hanno dimensioni strutturali e organizzative connotate da una forte apertura all'ambiente esterno, in cui sono collocati i minori sottoposti alla misura cautelare prevista dall'art.22 del D.P.R.448/88 (collocamento in comunità); l'ingresso in comunità può essere disposto anche nell'ambito di un provvedimento di messa alla prova o di concessione di una misura alternativa alla detenzione o di applicazione delle misure di sicurezza; alcune Comunità sono annesse ai Centri di prima accoglienza;
- *gli Istituti penali per i minorenni* (IPM), in cui sono eseguite la misura della custodia cautelare e la pena detentiva; gli IPM sono concepiti strutturalmente in modo da fornire risposte adeguate alla particolarità della giovane utenza ed alle esigenze connesse all'esecuzione dei provvedimenti dell'Autorità Giudiziaria; l'attività trattamentale è svolta da un'équipe multidisciplinare, in cui è presente un operatore socio-educativo di riferimento stabile appartenente all'Amministrazione; le attività formative, professionali, culturali e di animazione sono effettuate in collaborazione con operatori di altri Enti e avvalendosi di associazioni del privato sociale e del volontariato; negli IPM è presente personale del Corpo di Polizia Penitenziaria adeguatamente formato al rapporto con l'adolescenza.

L'Amministrazione gestisce, inoltre i *Centri diurni polifunzionali* (CDP), Servizi minorili non residenziali per l'accoglienza diurna di minori e giovani adulti dell'area penale o in situazioni di

disagio sociale e a rischio di devianza, anche se non sottoposti a procedimento penale, non censiti nella presente rilevazione.

I CDP offrono attività educative, di studio, di formazione-lavoro, nonché ludico-ricreative e sportive.

La maggior parte dei minori autori di reato in carico agli USSM è sottoposta a misure da eseguire in area penale esterna; la detenzione, infatti, assume per i minori di età carattere di residualità, per lasciare spazio a percorsi sanzionatori alternativi.

Negli ultimi anni si sta assistendo ad una sempre maggiore applicazione del collocamento in comunità, non solo quale misura cautelare, ma anche nell'ambito di altri provvedimenti giudiziari, per la sua capacità di contemperare le esigenze educative con quelle contenitive di controllo.

L'utenza dei Servizi minorili è prevalentemente maschile; le ragazze sono soprattutto di nazionalità straniera e provengono dai Paesi dell'area dell'ex Jugoslavia e dalla Romania.

La presenza degli stranieri è maggiormente evidente nei Servizi residenziali; i dati sulle provenienze evidenziano che negli ultimi anni alle nazionalità più ricorrenti nell'ambito della devianza, quali il Marocco, la Romania, l'Albania e i Paesi dell'ex Jugoslavia, tutt'ora prevalenti, si sono affiancate altre nazionalità, singolarmente poco rilevanti in termini numerici, ma che hanno contribuito a rendere multietnico e più complesso il quadro complessivo dell'utenza.

Con riferimento all'età, la componente dei "giovani adulti", ⁽¹⁾ costituita da ragazzi di età tra i 18 e i 24 anni compiuti, ha assunto nel tempo un'importanza crescente, soprattutto in termini di presenza negli Istituti penali per i minorenni.

La criminalità minorile è connotata dalla prevalenza dei reati contro il patrimonio e, in particolare, dei reati di furto e rapina. Frequenti sono anche le violazioni delle disposizioni in materia di sostanze stupefacenti, mentre tra i reati contro la persona prevalgono le lesioni personali volontarie.

(1) Le misure cautelari, le misure penali di comunità, le altre misure alternative, le sanzioni sostitutive, le pene detentive e le misure di sicurezza si eseguono secondo le norme e con le modalità previste per i minorenni anche nei confronti di coloro che nel corso dell'esecuzione abbiano compiuto il diciottesimo ma non il venticinquesimo anno di età, sempre che, non ricorrano particolari ragioni di sicurezza valutate dal giudice competente, tenuto conto altresì delle finalità rieducative ovvero quando le predette finalità non risultano in alcun modo perseguibili a causa della mancata adesione al trattamento in atto. L'esecuzione rimane affidata al personale dei servizi minorili. Queste disposizioni si applicano anche quando l'esecuzione ha inizio dopo il compimento del diciottesimo anno di età, (art. 24 D.Lgs. 28 luglio 1989, n. 272, come modificato dall'art.5, comma 1, D.L. 26 giugno 2014, n. 92, convertito, con modificazioni, dalla L. 11 agosto 2014, n 117, e, successivamente, dall'art. 9, comma 1, D.Lgs. 2 ottobre 2018, n. 121).

Minorenni e giovani adulti in carico ai Servizi della Giustizia Minorile

Dati di riepilogo - Situazione al 15 aprile 2022

Servizi minorili	Sesso		Totale
	maschi	femmine	

Presenti nei Servizi residenziali

Centri di prima accoglienza	5	0	5
Istituti penali per i minorenni	343	11	354
Comunità ministeriali	23	0	23
Comunità private	863	47	910
Totale presenti alla data considerata	1.234	58	1.292

In carico agli Uffici di servizio sociale per i minorenni (1)

In messa alla prova	2.761	179	2.940
<i>In casa</i>	2.325	154	2.479
<i>In comunità</i>	436	25	461
In misura penale di comunità/ alternativa alla detenzione, sostitutiva, di sicurezza, cautelare delle prescrizioni e della permanenza in casa	402	15	417
<i>In casa</i>	333	12	345
<i>In comunità</i>	69	3	72
In Comunità, per misura diversa dalle precedenti	341	13	354
Negli Istituti penali per i minorenni	332	8	340
Nei Centri di prima accoglienza	1	0	1
Per indagini sociali e progetti trattamentali (2)	2.925	380	3.305
In altra situazione (3)	5.735	680	6.415
Totale soggetti in carico alla data considerata	12.497	1.275	13.772

Frequentanti i Centri diurni polifunzionali

N. minori frequentanti alla data considerata	103	7	110
---	------------	----------	------------

Note:

(1) I dati riguardano i minorenni e giovani adulti in carico agli USSM per l'esecuzione di un provvedimento e/o per indagini sociali e progetti trattamentali.

Sono compresi i soggetti presenti nei Servizi residenziali che sono anche in carico agli USSM.

(2) Sono i soggetti in carico solo per indagini e progetti; sono esclusi coloro che sono in carico anche per provvedimenti in esecuzione in area penale esterna o interna, già considerati nelle precedenti voci della tabella.

(3) I dati sono riferiti ai soggetti in carico agli Uffici di servizio sociale per i minorenni per i quali si è conclusa l'esecuzione di una misura o è stata già evasa una richiesta dell'Autorità Giudiziaria, che sono in attesa di un'udienza.

I dati sono acquisiti dal Sistema Informativo dei Servizi Minorili (SISM) e sono riferiti alla situazione alla data del 15 aprile 2022; l'elaborazione è stata effettuata in data 19 aprile 2022.

UFFICI DI SERVIZIO SOCIALE PER I MINORENNI

DATI DI FLUSSO

Tabella 1 – Minorenni e giovani adulti in carico agli Uffici di servizio sociale per i minorenni, secondo il periodo di presa in carico, la nazionalità e il sesso. Anno 2022 - fino al 15 aprile.

Periodo di presa in carico	Italiani			Stranieri			Totale		
	m	f	mf	m	f	mf	m	f	mf
Presi in carico per la prima volta nel 2022	1.718	218	1.936	466	46	512	2.184	264	2.448
Già precedentemente in carico	9.588	968	10.556	2.798	310	3.108	12.386	1.278	13.664
Totale	11.306	1.186	12.492	3.264	356	3.620	14.570	1.542	16.112

Tabella 2a - Minorenni e giovani adulti in carico agli Uffici di servizio sociale per i minorenni, secondo l'età alla prima presa in carico, la nazionalità e il sesso. Anno 2022 - fino al 15 aprile.

Età alla prima presa in carico	Italiani			Stranieri			Totale		
	m	f	mf	m	f	mf	m	f	mf
meno di 14 anni	88	14	102	23	4	27	111	18	129
14 anni	739	62	801	212	48	260	951	110	1.061
15 anni	1.830	229	2.059	463	63	526	2.293	292	2.585
16 anni	2.678	290	2.968	712	78	790	3.390	368	3.758
17 anni	2.852	276	3.128	848	76	924	3.700	352	4.052
giovani adulti	3.119	315	3.434	1.006	87	1.093	4.125	402	4.527
Totale	11.306	1.186	12.492	3.264	356	3.620	14.570	1.542	16.112

Tabella 2b - Minorenni e giovani adulti in carico agli Uffici di servizio sociale per i minorenni, secondo l'età nel periodo considerato, la nazionalità e il sesso. Anno 2022 - fino al 15 aprile.

Età nel periodo considerato	Italiani			Stranieri			Totale		
	m	f	mf	m	f	mf	m	f	mf
meno di 14 anni	42	5	47	10	1	11	52	6	58
14 anni	165	26	191	47	7	54	212	33	245
15 anni	655	98	753	139	20	159	794	118	912
16 anni	1.428	189	1.617	307	33	340	1.735	222	1.957
17 anni	2.174	221	2.395	541	43	584	2.715	264	2.979
giovani adulti	6.842	647	7.489	2.220	252	2.472	9.062	899	9.961
Totale	11.306	1.186	12.492	3.264	356	3.620	14.570	1.542	16.112

L'età è calcolata all'inizio dell'anno per i soggetti in carico da periodi precedenti, alla presa in carico per i nuovi soggetti.

I dati sono acquisiti dal Sistema Informativo dei Servizi Minorili (SISM) e sono riferiti alla situazione alla data del 15 aprile 2022; l'elaborazione è stata effettuata in data 19 aprile 2022.

Tabella 3 - Minorenni e giovani adulti in carico agli Uffici di servizio sociale per i minorenni, secondo la provenienza e il sesso. Anno 2022 - fino al 15 aprile.

Paesi di provenienza	Sesso		Totale
	maschi	femmine	
Italia	11.306	1.186	12.492
Altri Paesi dell'Unione Europea	589	151	740
di cui: Croazia	34	34	68
Romania	466	97	563
Altri Paesi europei	700	108	808
di cui: Albania	345	13	358
Bosnia-Erzegovina	67	57	124
Kosovo	50	1	51
Moldova	65	6	71
Serbia	55	17	72
Ucraina	48	6	54
Africa	1.585	73	1.658
di cui: Costa d'Avorio	50	2	52
Egitto	172	1	173
Gambia	92	0	92
Marocco	670	20	690
Nigeria	39	19	58
Senegal	100	1	101
Tunisia	286	10	296
America	177	11	188
Asia	211	13	224
di cui: Afghanistan	43	7	50
Apolidi	2	0	2
Totale	14.570	1.542	16.112

La tabella riporta il dettaglio dei Paesi per i quali il numero di minori è risultato pari o superiore a 50.

Tabella 4 - Minorenni e giovani adulti in carico agli Uffici di servizio sociale per i minorenni, secondo la sede e il periodo di presa in carico. Anno 2022 - fino al 15 aprile.

USSM	Periodo di presa in carico		Totale
	Presi in carico per la prima volta nel 2022	Già precedentemente in carico	
Ancona	120	674	794
Bari	184	786	970
Bologna	233	979	1.212
Bolzano	76	137	213
Brescia	167	819	986
Cagliari	52	382	434
Caltanissetta	105	583	688
Campobasso	17	175	192
Catania	78	845	923
Catanzaro	118	450	568
Firenze	106	656	762
Genova	82	405	487
L'Aquila	49	481	530
Lecce	59	348	407
Messina	66	323	389
Milano	104	547	651
Napoli	152	713	865
Palermo	154	779	933
Perugia	66	233	299
Potenza	46	318	364
Reggio Calabria	69	214	283
Roma	237	1.455	1.692
Salerno	37	275	312
Sassari	27	238	265
Taranto	38	177	215
Torino	102	608	710
Trento	36	194	230
Trieste	68	309	377
Venezia	45	268	313

I soggetti in carico a più USSM sono conteggiati in corrispondenza di ciascuno di essi; la somma dei dati delle diverse sedi USSM è superiore al numero effettivo dei soggetti in carico nel periodo in esame e, per questo motivo, non è riportata in tabella.

I dati sono acquisiti dal Sistema Informativo dei Servizi Minorili (SISM) e sono riferiti alla situazione alla data del 15 aprile 2022; l'elaborazione è stata effettuata in data 19 aprile 2022.

Tabella 5 – Reati dei minorenni e giovani adulti in carico agli Uffici di servizio sociale per i minorenni, secondo la categoria. Anno 2022 - fino al 15 aprile.

REATI	Italiani			Stranieri			Totale		
	m	f	mf	m	f	mf	m	f	mf
DELITTI									
Contro la persona	9.466	905	10.371	3.097	192	3.289	12.563	1.097	13.660
di cui: Omicidio volontario consumato	46	7	53	27	0	27	73	7	80
Omicidio volontario tentato	154	5	159	43	0	43	197	5	202
Percosse	428	78	506	162	17	179	590	95	685
Lesioni personali volontarie	4.086	355	4.441	1.472	89	1.561	5.558	444	6.002
Lesioni personali colpose	104	11	115	2	0	2	106	11	117
Rissa	486	39	525	175	17	192	661	56	717
Sfruttamento pornografia minorile	290	17	307	37	0	37	327	17	344
Detenzione di materiale pornografico coinvolgente minori	133	9	142	11	0	11	144	9	153
Sequestro di persona	83	7	90	70	1	71	153	8	161
Violenze sessuali	638	13	651	233	1	234	871	14	885
Atti sessuali con minorenne	89	0	89	12	0	12	101	0	101
Violenza privata	535	44	579	212	14	226	747	58	805
Minaccia	1.329	174	1.503	438	37	475	1.767	211	1.978
Atti persecutori (stalking)	538	70	608	105	7	112	643	77	720
Violazione di domicilio	119	9	128	32	1	33	151	10	161
Diffamazione	102	41	143	14	2	16	116	43	159
Contro famiglia, moralità pubblica, buon costume	506	52	558	109	6	115	615	58	673
di cui: Maltrattamenti in famiglia	466	47	513	90	5	95	556	52	608
Contro il patrimonio	11.679	771	12.450	6.109	963	7.072	17.788	1.734	19.522
di cui: Furto	4.835	444	5.279	2.760	800	3.560	7.595	1.244	8.839
Rapina	2.927	127	3.054	1.828	83	1.911	4.755	210	4.965
Estorsione	683	24	707	275	16	291	958	40	998
Danni	1.676	104	1.780	574	33	607	2.250	137	2.387
Truffa	98	20	118	65	3	68	163	23	186
Ricettazione	1.346	35	1.381	560	28	588	1.906	63	1.969
Contro l'incolumità pubblica	3.922	134	4.056	885	11	896	4.807	145	4.952
di cui: Stupefacenti	3.641	123	3.764	805	8	813	4.446	131	4.577
Incendio	92	3	95	24	3	27	116	6	122
Danneggiamento seguito da incendio	152	8	160	49	0	49	201	8	209
Contro la fede pubblica	507	68	575	251	76	327	758	144	902
di cui: Falsità in atti e persone	440	63	503	239	76	315	679	139	818
Contro Stato, altre istituzioni, ordine pubblico	2.181	211	2.392	946	76	1.022	3.127	287	3.414
di cui: Violenza, resistenza a P.U.	1.843	111	1.954	794	60	854	2.637	171	2.808
Altri delitti	642	32	674	74	8	82	716	40	756
di cui: Armi	443	17	460	15	0	15	458	17	475
Codice della strada	37	2	39	3	0	3	40	2	42
Totale DELITTI	28.903	2.173	31.076	11.471	1.332	12.803	40.374	3.505	43.879
CONTRAVVENZIONI	2.180	135	2.315	674	56	730	2.854	191	3.045
di cui: Ordine pubblico e tranquillità pubblica	436	60	496	103	14	117	539	74	613
Incolumità pubblica	147	4	151	32	0	32	179	4	183
Prevenzione di talune specie di reati	111	4	115	27	20	47	138	24	162
Armi	1.263	59	1.322	474	21	495	1.737	80	1.817
Codice della strada	192	8	200	16	0	16	208	8	216
SANZIONI AMMINISTRATIVE	294	3	297	52	0	52	346	3	349
di cui: Codice della strada	277	2	279	48	0	48	325	2	327
TOTALE COMPLESSIVO	31.377	2.311	33.688	12.197	1.388	13.585	43.574	3.699	47.273

I dati sono riferiti ai reati dei procedimenti penali a carico dei minori nel periodo in esame; il numero dei reati è superiore al numero dei minori in quanto un minore può avere a carico uno o più reati.

La tabella riporta il dettaglio delle tipologie di reato con frequenza pari o superiore a 100 o di particolare interesse.

I dati sono acquisiti dal Sistema Informativo dei Servizi Minorili (SISM) e sono riferiti alla situazione alla data del 15 aprile 2022; l'elaborazione è stata effettuata in data 19 aprile 2022.

Tabella 6 – Minorenni e giovani adulti in carico agli Uffici di servizio sociale per i minorenni negli anni dal 2007 al 2021 secondo la nazionalità e il sesso.

Anni	Italiani			Stranieri			Totale		
	m	f	mf	m	f	mf	m	f	mf
2007	10.689	1.083	11.772	2.516	456	2.972	13.205	1.539	14.744
2008	13.015	1.382	14.397	2.944	473	3.417	15.959	1.855	17.814
2009	14.023	1.457	15.480	2.981	424	3.405	17.004	1.881	18.885
2010	14.335	1.337	15.672	2.387	304	2.691	16.722	1.641	18.363
2011	15.260	1.624	16.884	2.870	403	3.273	18.130	2.027	20.157
2012	14.885	1.745	16.630	3.322	455	3.777	18.207	2.200	20.407
2013	14.509	1.713	16.222	3.469	522	3.991	17.978	2.235	20.213
2014	14.192	1.748	15.940	3.661	594	4.255	17.853	2.342	20.195
2015	14.136	1.777	15.913	3.937	688	4.625	18.073	2.465	20.538
2016	14.492	1.871	16.363	4.691	794	5.485	19.183	2.665	21.848
2017	13.533	1.680	15.213	4.559	694	5.253	18.092	2.374	20.466
2018	14.091	1.692	15.783	4.859	663	5.522	18.950	2.355	21.305
2019	14.027	1.689	15.716	4.678	569	5.247	18.705	2.258	20.963
2020	13.162	1.509	14.671	3.893	455	4.348	17.055	1.964	19.019
2021	14.567	1.630	16.197	4.147	453	4.600	18.714	2.083	20.797

Grafico 1 – Minorenni e giovani adulti in carico agli Uffici di servizio sociale per i minorenni negli anni dal 2007 al 2021 secondo la nazionalità.



Grafico 2 – Minorenni e giovani adulti in carico agli Uffici di servizio sociale per i minorenni negli anni dal 2007 al 2021 secondo il periodo di presa in carico.



Grafico 3 – Minorenni e giovani adulti in carico agli Uffici di servizio sociale per i minorenni nell'anno 2021 secondo il periodo di presa in carico.

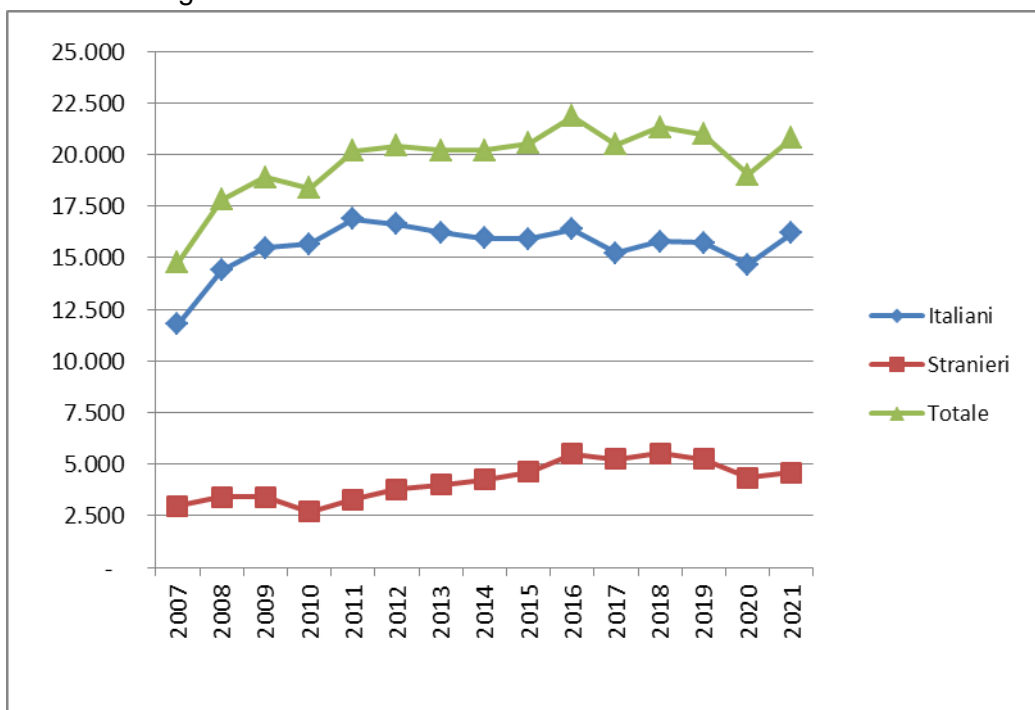

CENTRI DI PRIMA ACCOGLIENZA

Tabella 7 – Ingressi e presenze nei Centri di prima accoglienza nell'anno 2022, per sede di CPA. Situazione al 15 aprile.

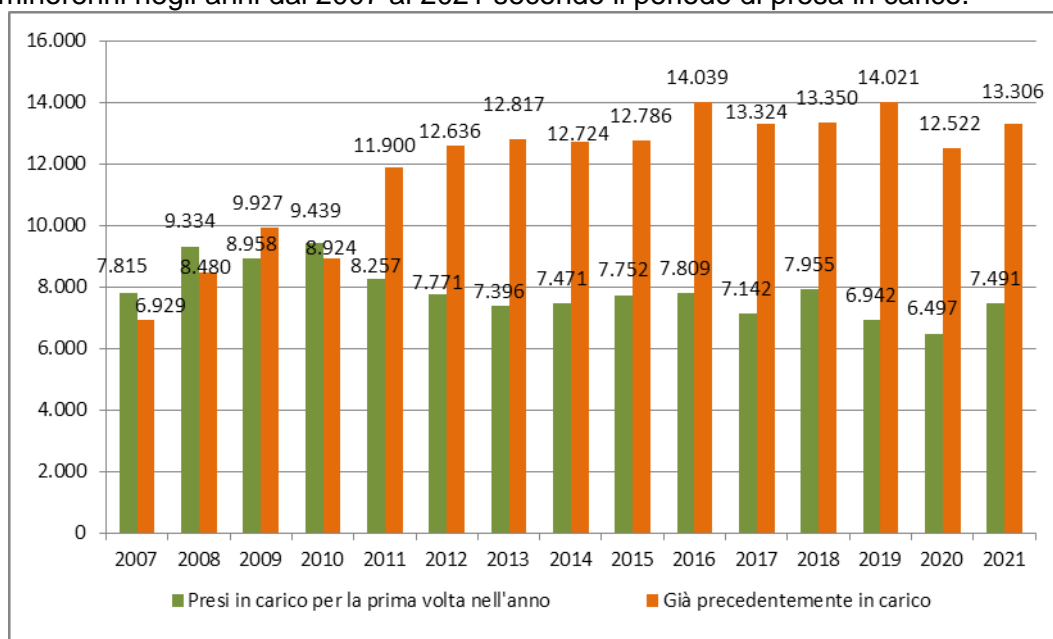
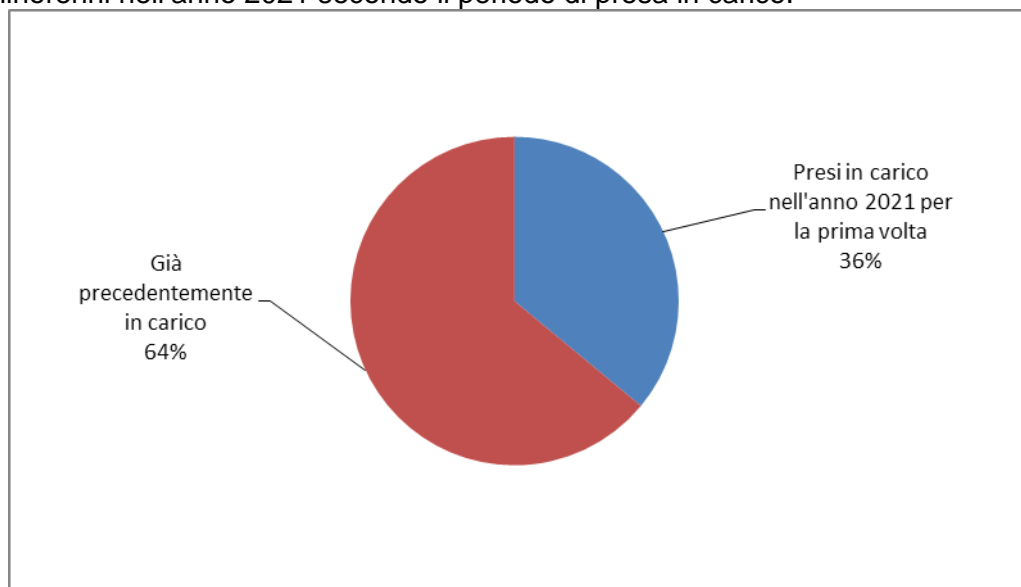
CPA	Ingressi stabili (compresi trasferimenti tra CPA)	Presenza media giornaliera	Presenti al 15 aprile 2022
Torino	44	1,7	1
Genova	33	0,9	2
Milano	0	0,0	0
Treviso	13	0,4	1
Bologna	20	0,6	0
Firenze	9	0,3	0
Roma	44	1,5	0
Ancona	5	0,2	0
L'Aquila	1	0,0	0
Napoli (*)	15	0,4	0
Nisida (NA) (*)	0	0,0	0
Salerno	3	0,1	0
Bari	9	0,3	0
Lecce	3	0,1	0
Catanzaro	1	0,0	0
Potenza	4	0,1	0
Palermo	6	0,2	1
Messina	2	0,1	0
Caltanissetta	1	0,0	0
Catania	8	0,2	0
Quartucciu (CA)	2	0,1	0
Sassari	1	0,0	0
Totale	224	7,3	5

(*) Napoli = maschile; Nisida (NA) = femminile.

CPA Milano: attività sospesa dal 26/03/2021; l'utenza è accolta dal CPA di Torino.

I dati sono acquisiti dal Sistema Informativo dei Servizi Minorili (SISM) e sono riferiti alla situazione alla data del 15 aprile 2022; l'elaborazione è stata effettuata in data 19 aprile 2022.

Tabella 8 – Ingressi nei Centri di prima accoglienza secondo l'età, la nazionalità e il sesso. Anno 2022 - fino al 15 aprile.

Età	Italiani			Stranieri			Totale		
	m	f	mf	m	f	mf	m	f	mf
meno di 14 anni	0	0	0	0	0	0	0	0	0
14 anni	7	0	7	6	2	8	13	2	15
15 anni	13	0	13	12	2	14	25	2	27
16 anni	38	1	39	25	1	26	63	2	65
17 anni	56	1	57	56	4	60	112	5	117
18 anni e oltre	0	0	0	0	0	0	0	0	0
Totale	114	2	116	99	9	108	213	11	224

Tabella 9 - Ingressi nei Centri di prima accoglienza secondo la provenienza e il sesso. Anno 2022 - fino al 15 aprile.

Paesi di provenienza	Sesso		Totale
	maschi	femmine	
Italia	114	2	116
Altri Paesi dell'Unione Europea	9	1	10
di cui: Romania	5	1	6
Altri Paesi europei	14	4	18
di cui: Albania	3	0	3
Bosnia-Erzegovina	6	2	8
Serbia	2	2	4
Africa	66	3	69
di cui: Egitto	12	0	12
Marocco	31	3	34
Senegal	7	0	7
Tunisia	11	0	11
America	4	1	5
Asia	6	0	6
di cui: Bangladesh	3	0	3
Totale	213	11	224

La tabella riporta il dettaglio dei Paesi per i quali il numero di minori è risultato pari o superiore a 3.

Tabella 10 – Delitti a carico dei minori entrati nei Centri di prima accoglienza secondo la categoria. Anno 2022 - fino al 15 aprile.

DELITTI	Italiani			Stranieri			Totale		
	m	f	mf	m	f	mf	m	f	mf
Contro la persona	28	0	28	22	3	25	50	3	53
di cui: Omicidio volontario	10	0	10	2	0	2	12	0	12
Lesioni personali volontarie	13	0	13	7	3	10	20	3	23
Sequestro di persona	0	0	0	4	0	4	4	0	4
Violenze sessuali	2	0	2	7	0	7	9	0	9
Contro la famiglia, la moralità pubblica, il buon costume	1	0	1	1	0	1	2	0	2
Contro il patrimonio	82	2	84	87	12	99	169	14	183
di cui: Furto	18	2	20	26	5	31	44	7	51
Rapina	53	0	53	53	5	58	106	5	111
Estorsione	4	0	4	5	1	6	9	1	10
Danni a cose, animali, terreni	1	0	1	2	0	2	3	0	3
Ricettazione	6	0	6	1	1	2	7	1	8
Contro l'incolumità pubblica	43	0	43	26	0	26	69	0	69
di cui: Stupefacenti	43	0	43	26	0	26	69	0	69
Contro la fede pubblica	0	0	0	3	1	4	3	1	4
di cui: Falsità in atti e persone	0	0	0	3	1	4	3	1	4
Contro lo Stato, le altre istituzioni sociali e l'ordine pubblico	7	0	7	10	0	10	17	0	17
di cui: Violenza, resistenza, oltraggio	7	0	7	10	0	10	17	0	17
Altri delitti	11	0	11	0	0	0	11	0	11
di cui: Armi	11	0	11	0	0	0	11	0	11
Totale DELITTI	172	2	174	149	16	165	321	18	339

La tabella riporta il dettaglio dei delitti con frequenza pari o superiori a 3.

I dati sono riferiti ai delitti per i quali i minori sono entrati in CPA; il numero dei delitti è superiore al numero degli ingressi in quanto un minore può essere entrato nella struttura per uno o più delitti.

Tabella 11 – Uscite dai Centri di prima accoglienza secondo il provvedimento di dimissione, la nazionalità e il sesso. Anno 2022 - fino al 15 aprile.

Uscite	Italiani			Stranieri			Totale		
	m	f	mf	m	f	mf	m	f	mf
Con applicazione misura cautelare									
Prescrizioni	11	0	11	3	2	5	14	2	16
Permanenza in casa	34	0	34	11	2	13	45	2	47
Collocamento in comunità	44	1	45	43	3	46	87	4	91
Custodia cautelare	16	1	17	30	1	31	46	2	48
Altre uscite									
Remissione in libertà	4	0	4	8	1	9	12	1	13
Decorrenza dei termini	0	0	0	0	0	0	0	0	0
Minore di 14 anni	0	0	0	0	0	0	0	0	0
Minore in stato gravidanza	0	0	0	0	0	0	0	0	0
Estraneità al fatto	0	0	0	0	0	0	0	0	0
Mancanza di altri presupposti	0	0	0	1	0	1	1	0	1
Maggiorenne	0	0	0	0	0	0	0	0	0
Totale	109	2	111	96	9	105	205	11	216

I dati sono acquisiti dal Sistema Informativo dei Servizi Minorili (SISM) e sono riferiti alla situazione alla data del 15 aprile 2022; l'elaborazione è stata effettuata in data 19 aprile 2022.

Tabella 12 - Ingressi nei Centri di prima accoglienza negli anni dal 2007 al 2021 secondo la nazionalità e il sesso.

Anni	Italiani			Stranieri			Totale		
	m	f	mf	m	f	mf	m	f	mf
2007	1.469	76	1.545	1.236	604	1.840	2.705	680	3.385
2008	1.462	85	1.547	1.021	340	1.361	2.483	425	2.908
2009	1.443	51	1.494	704	224	928	2.147	275	2.422
2010	1.355	68	1.423	616	214	830	1.971	282	2.253
2011	1.337	75	1.412	696	235	931	2.033	310	2.343
2012	1.191	65	1.256	668	269	937	1.859	334	2.193
2013	951	67	1.018	690	312	1.002	1.641	379	2.020
2014	689	38	727	565	256	821	1.254	294	1.548
2015	613	40	653	579	206	785	1.192	246	1.438
2016	658	48	706	517	158	675	1.175	206	1.381
2017	583	37	620	484	171	655	1.067	208	1.275
2018	579	39	618	318	154	472	897	193	1.090
2019	501	32	533	304	82	386	805	114	919
2020	322	20	342	213	44	257	535	64	599
2021	319	19	338	219	23	242	538	42	580

Grafico 4 - Ingressi nei Centri di prima accoglienza negli anni dal 2007 al 2021, secondo la nazionalità.

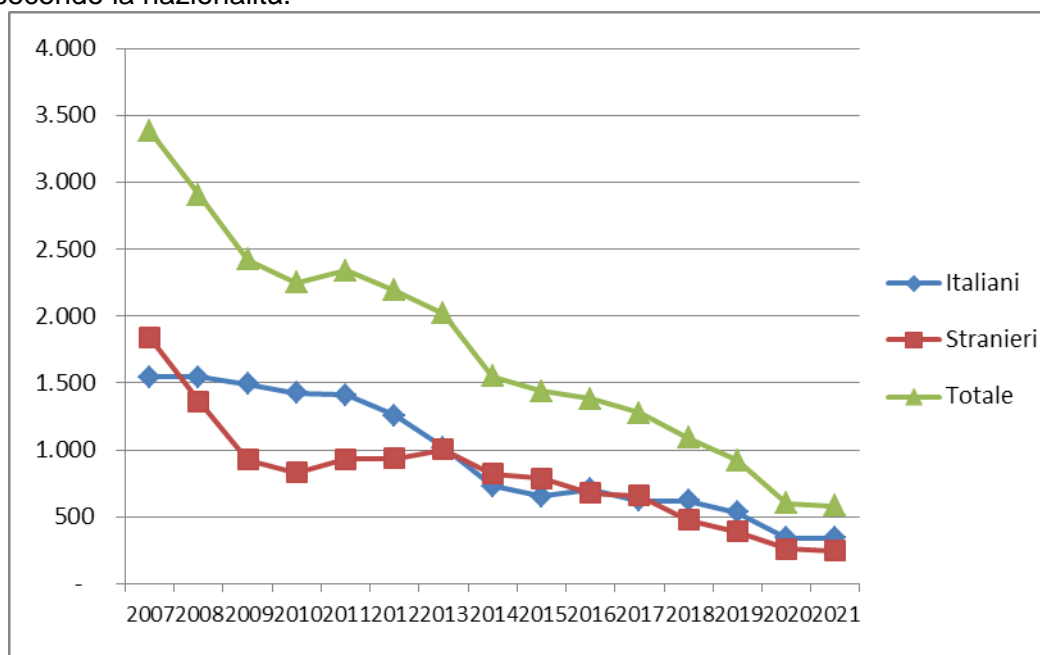

COMUNITA'

Tabella 13 - Ingressi e presenze nelle Comunità nell'anno 2022. Comunità ministeriali e private. Situazione al 15 aprile.

a. Comunità ministeriali

Comunità ministeriali	Collocamenti (compresi trasferimenti tra Comunità)	Presenza media giornaliera	Presenti al 15 aprile 2022
Bologna	21	5,2	7
Catanzaro	14	9,8	10
Reggio Calabria	8	4,4	6
Totale	43	19,4	23

b. Comunità private per regione della struttura.

Comunità private per regione	Collocamenti (compresi trasferimenti tra Comunità)	Presenza media giornaliera	Presenti al 15 aprile 2022
Piemonte	11	38,6	33
Valle D'Aosta	0	0,8	0
Liguria	7	9,8	12
Lombardia	141	198,7	205
Veneto	44	52,9	59
Trentino Alto Adige	2	4,5	5
Friuli Venezia Giulia	4	5,9	7
Emilia Romagna	33	70,0	74
Toscana	20	29,1	29
Umbria	5	9,3	9
Marche	14	29,1	32
Lazio	45	66,2	75
Abruzzo	2	10,0	10
Molise	1	0,0	0
Campania	59	124,2	124
Puglia	42	69,9	76
Basilicata	1	4,8	5
Calabria	5	11,3	13
Sicilia	50	116,4	105
Sardegna	8	37,0	37
Totale	494	888,6	910

I dati sono acquisiti dal Sistema Informativo dei Servizi Minorili (SISM) e sono riferiti alla situazione alla data del 15 aprile 2022; l'elaborazione è stata effettuata in data 19 aprile 2022.

c. Comunità private per Centro Giustizia Minorile inviante

Comunità private per Centro Giustizia Minorile	Collocamenti (compresi trasferimenti tra Comunità)	Presenza media giornaliera	Presenti al 15 aprile 2022
Torino	30	60,2	58
Milano	152	216,7	221
Venezia	51	66,9	75
Bologna	40	75,0	83
Firenze	18	44,1	40
Roma	46	80,3	90
Napoli	56	119,4	118
Bari	33	54,5	60
Catanzaro	12	19,0	23
Cagliari	7	38,5	39
Palermo	49	114,0	103
Totale	494	888,6	910

d. Riepilogo

Comunità	Collocamenti (compresi trasferimenti tra Comunità)	Presenza media giornaliera	Presenti al 15 aprile 2022
Comunità ministeriali	43	19,4	23
Comunità private	494	888,6	910
Totale	537	908,0	933

Tabella 14 – Collocamenti in Comunità secondo il motivo, la nazionalità e il sesso. Anno 2022 - fino al 15 aprile.

Motivo	Italiani			Stranieri			Totale		
	m	f	mf	m	f	mf	m	f	mf
Per misura cautelare del collocamento in comunità	164	10	174	88	4	92	252	14	266
Da prescrizioni, per trasformazione misura	0	0	0	0	0	0	0	0	0
Da permanenza in casa, per trasformazione misura	1	0	1	3	0	3	4	0	4
Da IPM, per trasformazione misura	22	0	22	21	0	21	43	0	43
Da IPM, per fine aggravamento	25	0	25	21	0	21	46	0	46
Per messa alla prova	39	2	41	25	1	26	64	3	67
Per applicazione misure penali di comunità/alternative	6	0	6	11	0	11	17	0	17
Per misura di sicurezza	6	0	6	1	0	1	7	0	7
Per libertà controllata	0	0	0	0	0	0	0	0	0
Per arresto, fermo o accompagnamento	4	0	4	3	0	3	7	0	7
Totale	267	12	279	173	5	178	440	17	457

I dati sono acquisiti dal Sistema Informativo dei Servizi Minorili (SISM) e sono riferiti alla situazione alla data del 15 aprile 2022; l'elaborazione è stata effettuata in data 19 aprile 2022.

Tabella 15 – Collocamenti in Comunità secondo l'età, la nazionalità e il sesso. Anno 2022 - fino al 15 aprile.

Età	Italiani			Stranieri			Totale		
	m	f	mf	m	f	mf	m	f	mf
meno di 14 anni	0	1	1	0	0	0	0	1	1
14 anni	14	0	14	15	0	15	29	0	29
15 anni	43	1	44	11	1	12	54	2	56
16 anni	82	6	88	37	1	38	119	7	126
17 anni	80	2	82	79	3	82	159	5	164
giovani adulti	48	2	50	31	0	31	79	2	81
Totale	267	12	279	173	5	178	440	17	457

Tabella 16 - Collocamenti in Comunità secondo la provenienza e il sesso. Anno 2022 - fino al 15 aprile.

Paesi di provenienza	Sesso		Totale
	maschi	femmine	
Italia	267	12	279
Altri Paesi dell'Unione Europea	11	2	13
di cui: Romania	6	2	8
Altri Paesi europei	37	2	39
di cui: Albania	11	0	11
Bosnia Erzegovina	7	1	8
Moldova	7	0	7
Ucraina	5	0	5
Africa	107	1	108
di cui: Algeria	5	0	5
Egitto	17	0	17
Marocco	47	1	48
Tunisia	27	0	27
America	12	0	12
di cui: Brasile	3	0	3
Repubblica Dominicana	3	0	3
Asia	6	0	6
di cui: Afghanistan	3	0	3
Totale	440	17	457

La tabella riporta il dettaglio dei Paesi per i quali il numero di minori è risultato pari o superiore a 3.

Tabella 17 – Delitti a carico dei minorenni e giovani adulti collocati in Comunità secondo la categoria. Anno 2022 - fino al 15 aprile.

DELITTI	Italiani			Stranieri			Totale		
	m	f	mf	m	f	mf	m	f	mf
Contro la persona	115	5	120	46	1	47	161	6	167
di cui: Omicidio volontario consumato	4	0	4	3	0	3	7	0	7
Omicidio volontario tentato	16	0	16	5	0	5	21	0	21
Percosse	4	1	5	0	0	0	4	1	5
Lesioni personali volontarie	46	2	48	27	0	1	73	2	75
Rissa	9	1	10	0	0	1	9	1	10
Sequestro di persona	4	0	4	1	0	1	5	0	5
Violenze sessuali	13	0	13	4	0	1	17	0	17
Minaccia	10	0	10	0	1	1	10	1	11
Atti persecutori (stalking)	3	1	4	3	0	1	6	1	7
Contro famiglia, moralità pubblica, buon costume	22	1	23	6	0	6	28	1	29
di cui: Maltrattamenti in famiglia	22	1	23	6	0	6	28	1	29
Contro il patrimonio	221	18	239	184	3	187	405	21	426
di cui: Furto	59	11	70	42	2	44	101	13	114
Rapina	107	6	113	106	0	106	213	6	219
Estorsione	17	0	17	9	1	10	26	1	27
Danni	11	0	11	17	0	17	28	0	28
Ricettazione	24	0	0	9	0	9	33	0	33
Contro l'incolumità pubblica	78	1	79	34	0	34	112	1	113
di cui: Stupefacenti	75	1	76	33	0	33	108	1	109
Contro la fede pubblica	2	0	2	4	0	4	6	0	6
di cui: Falsità in atti e persone	2	0	2	4	0	4	6	0	6
Contro Stato, altre istituzioni, ordine pubblico	25	2	27	22	0	22	47	2	49
di cui: Violenza, resistenza a P.U.	24	2	26	22	0	22	46	2	48
Altri delitti	17	1	18	2	0	2	19	1	20
di cui: Armi	15	1	16	0	0	0	15	1	16
Totale DELITTI	480	28	508	298	4	302	778	32	810

La tabella riporta il dettaglio dei delitti con frequenza pari o superiori a 3.

I dati sono riferiti ai delitti per i quali i soggetti sono stati collocati in Comunità; il numero dei delitti è superiore al numero degli ingressi in quanto un minore può essere entrato nella struttura per uno o più delitti.

I dati sono acquisiti dal Sistema Informativo dei Servizi Minorili (SISM) e sono riferiti alla situazione alla data del 15 aprile 2022; l'elaborazione è stata effettuata in data 19 aprile 2022.

Tabella 18 – Collocamenti in Comunità negli anni dal 2007 al 2021 secondo la nazionalità e il sesso.

Anni	Italiani			Stranieri			Totale		
	m	f	mf	m	f	mf	m	f	mf
2007	1.056	46	1.102	667	127	794	1.723	173	1.896
2008	1.130	65	1.195	651	119	770	1.781	184	1.965
2009	1.160	52	1.212	542	71	613	1.702	123	1.825
2010	1.189	59	1.248	490	83	573	1.679	142	1.821
2011	1.222	75	1.297	540	89	629	1.762	164	1.926
2012	1.225	60	1.285	631	122	753	1.856	182	2.038
2013	1.119	70	1.189	594	111	705	1.713	181	1.894
2014	929	50	979	583	154	737	1.512	204	1.716
2015	864	56	920	623	145	768	1.487	201	1.688
2016	965	64	1.029	691	103	794	1.656	167	1.823
2017	1.042	68	1.110	622	105	727	1.664	173	1.837
2018	1.149	73	1.222	631	108	739	1.780	181	1.961
2019	1.184	72	1.256	583	86	669	1.767	158	1.925
2020	911	51	962	467	39	506	1.378	90	1.468
2021	954	77	1.031	494	37	531	1.448	114	1.562

Grafico 5 – Collocamenti in Comunità negli anni dal 2007 al 2021, secondo la nazionalità.



Tabella 19 – Presenza media giornaliera nelle Comunità nel periodo dal 2007 al 2021, secondo la nazionalità e il sesso.

Anni	Italiani			Stranieri			Totale		
	m	f	mf	m	f	mf	m	f	mf
2007	343	21	364	164	16	180	508	37	544
2008	419	28	447	216	14	230	635	42	677
2009	495	29	524	228	12	240	723	41	764
2010	578	29	607	205	15	220	783	44	827
2011	613	37	650	234	20	253	847	57	904
2012	632	43	675	262	20	282	894	63	957
2013	597	38	635	267	23	290	864	61	925
2014	518	33	551	262	24	286	780	57	837
2015	508	30	538	247	23	270	755	53	808
2016	521	34	555	281	21	302	802	55	857
2017	558	39	597	315	25	339	873	63	936
2018	631	40	671	312	29	341	943	69	1.012
2019	699	54	752	287	34	321	986	88	1.073
2020	662	36	698	272	22	294	934	58	992
2021	653	45	698	256	12	268	909	57	966

Grafico 6 – Presenza media giornaliera nelle Comunità nel periodo dal 2007 al 2021, secondo la nazionalità.

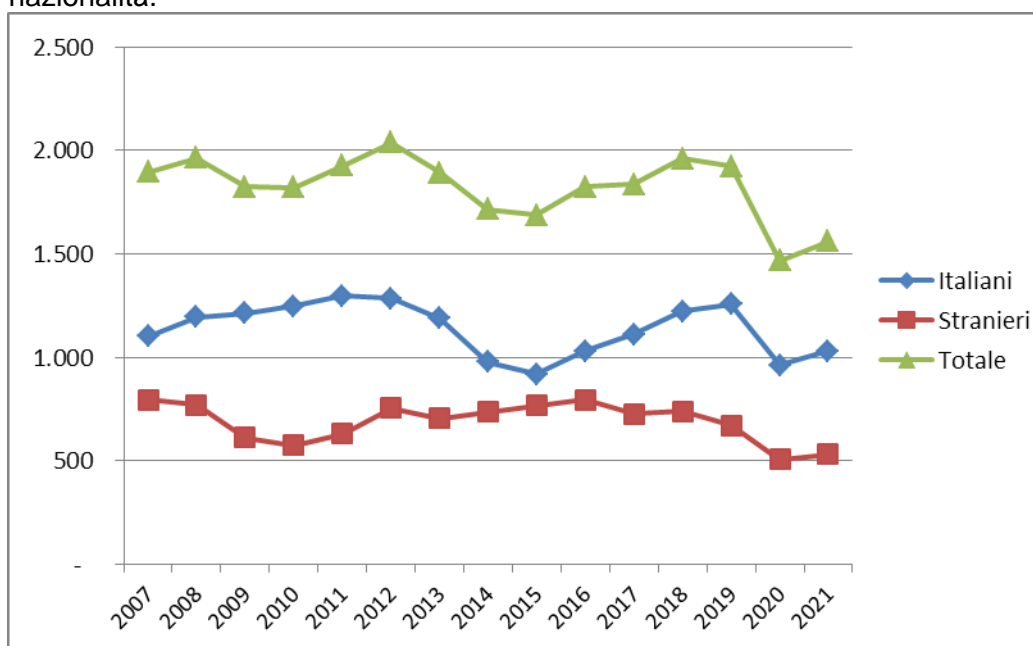
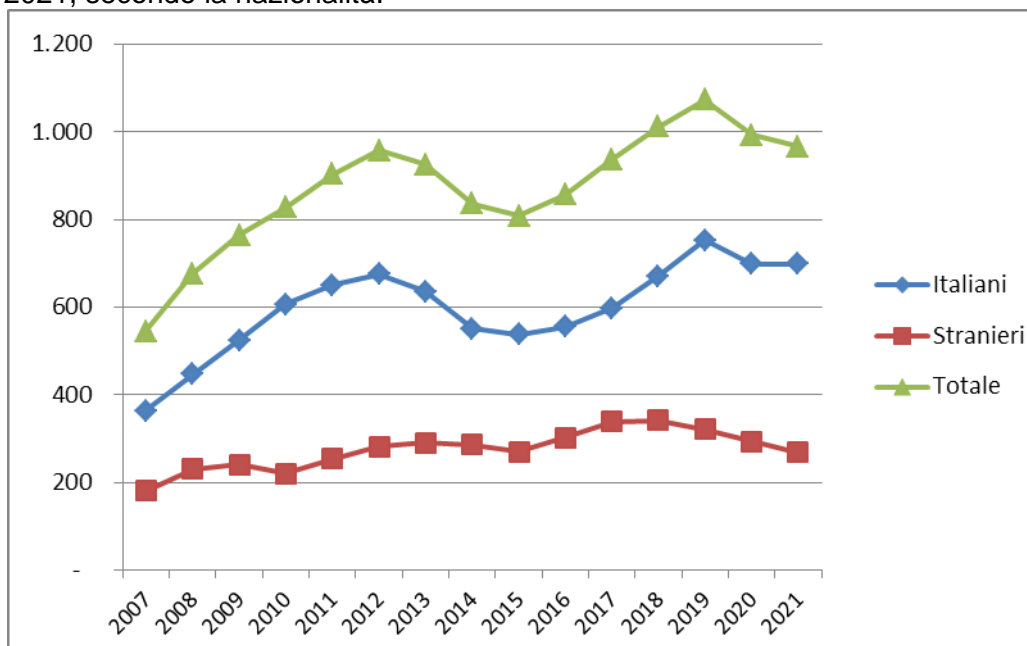

ISTITUTI PENALI PER I MINORENNI

Tabella 20 - Ingressi e presenze negli Istituti penali per i minorenni nell'anno 2022, per sede. Situazione al 15 aprile.

IPM	Ingresso stabile (compresi trasferimenti tra IPM)	Presenza media giornaliera	Presenti al 15 aprile 2022
Torino	33	39,0	41
Pontremoli (MS) (*)	12	4,6	5
Milano	49	36,6	37
Treviso	20	12,3	0
Bologna	30	36,8	34
Firenze	16	15,7	17
Roma (**)	43	26,8	31
Nisida (NA) (**)	38	40,7	46
Airola (BN)	24	26,4	34
Bari	22	14,6	19
Potenza	5	9,6	12
Catanzaro	7	11,0	11
Palermo	14	16,5	18
Catania	17	22,3	26
Acireale (CT)	6	12,8	10
Caltanissetta	6	7,3	3
Quartucciu (CA)	6	9,6	10
Totale	348	342,6	354

(*) solo femminile

(**) con sezione femminile

I dati sono acquisiti dal Sistema Informativo dei Servizi Minorili (SISM) e sono riferiti alla situazione alla data del 15 aprile 2022; l'elaborazione è stata effettuata in data 19 aprile 2022.

Tabella 21 - Detenuti presenti negli IPM alla data del 15 aprile 2022, secondo la sede dell'IPM e l'età.

IPM	Minorenni		Giovani adulti		Totale
	14-15 anni	16-17 anni	18-20 anni	21-24 anni	
Torino	2	24	9	6	41
Pontremoli (MS) (*)	2	2	0	1	5
Milano	1	22	13	1	37
Treviso	0	0	0	0	0
Bologna	1	10	16	7	34
Firenze	1	9	5	2	17
Roma (**)	0	18	10	3	31
Nisida (NA) (**)	6	18	15	7	46
Airola (BN)	6	10	12	6	34
Bari	1	9	5	4	19
Potenza	0	3	5	4	12
Catanzaro	0	5	6	0	11
Palermo	2	6	5	5	18
Catania	1	9	13	3	26
Acireale (CT)	0	1	6	3	10
Caltanissetta	0	1	2	0	3
Quartucciu (CA)	1	4	1	4	10
Totale	24	151	123	56	354

(*) solo femminile

(**) con sezione femminile

Tabella 22 – Detenuti presenti negli IPM alla data del 15 aprile 2022, secondo l'età, la nazionalità e il sesso.

Età	Italiani			Stranieri			Totale		
	maschi	femmine	Totale	maschi	femmine	Totale	maschi	femmine	Totale
14-15 anni	14	1	15	7	2	9	21	3	24
16-17 anni	67	1	68	81	2	83	148	3	151
18-20 anni	74	1	75	47	1	48	121	2	123
21-24 anni	30	1	31	23	2	25	53	3	56
Totale	185	4	189	158	7	165	343	11	354

I dati sono acquisiti dal Sistema Informativo dei Servizi Minorili (SISM) e sono riferiti alla situazione alla data del 15 aprile 2022; l'elaborazione è stata effettuata in data 19 aprile 2022.

Tabella 23 – Detenuti presenti negli Istituti penali per i minorenni alla data del 15 aprile 2022, per posizione giuridica, età, nazionalità e sesso.

Minorenni.

Posizione giuridica	Italiani			Stranieri			Totale		
	m	f	mf	m	f	mf	m	f	mf
In attesa di 1° giudizio	32	1	33	39	3	42	71	4	75
Appellanti	0	0	0	5	0	5	5	0	5
Ricorrenti	1	0	1	1	0	1	2	0	2
Mista senza definitivo	38	1	39	31	1	32	69	2	71
Definitivi	1	0	1	0	0	0	1	0	1
Mista con definitivo	9	0	9	12	0	12	21	0	21
Totale	81	2	83	88	4	92	169	6	175

Giovani adulti.

Posizione giuridica	Italiani			Stranieri			Totale		
	m	f	mf	m	f	mf	m	f	mf
In attesa di 1° giudizio	5	0	5	8	0	8	13	0	13
Appellanti	3	0	3	1	1	2	4	1	5
Ricorrenti	0	0	0	0	0	0	0	0	0
Mista senza definitivo	16	0	16	8	0	8	24	0	24
Definitivi	13	2	15	8	0	8	21	2	23
Mista con definitivo	67	0	67	45	2	47	112	2	114
Totale	104	2	106	70	3	73	174	5	179

Totale.

Posizione giuridica	Italiani			Stranieri			Totale		
	m	f	mf	m	f	mf	m	f	mf
In attesa di 1° giudizio	37	1	38	47	3	50	84	4	88
Appellanti	3	0	3	6	1	7	9	1	10
Ricorrenti	1	0	1	1	0	1	2	0	2
Mista senza definitivo	54	1	55	39	1	40	93	2	95
Definitivi	14	2	16	8	0	8	22	2	24
Mista con definitivo	76	0	76	57	2	59	133	2	135
Totale	185	4	189	158	7	165	343	11	354

I dati sono acquisiti dal Sistema Informativo dei Servizi Minorili (SISM) e sono riferiti alla situazione alla data del 15 aprile 2022; l'elaborazione è stata effettuata in data 19 aprile 2022.

Tabella 24 – Ingressi negli Istituti penali per i minorenni secondo il motivo, la nazionalità e il sesso. Anno 2022 - fino al 15 aprile.

Motivo	Italiani			Stranieri			Totale		
	m	f	mf	m	f	mf	m	f	mf
Per custodia cautelare									
Dalla libertà	36	0	36	27	1	28	63	1	64
Da CPA	22	1	23	32	1	33	54	2	56
Da comunità, per trasformazione di misura	8	0	8	4	1	5	12	1	13
Da comunità per nuovo procedimento	3	0	3	0	0	0	3	0	3
Da comunità, per aggravamento	35	2	37	31	2	33	66	4	70
Da istituto penale per adulti	1	0	1	4	0	4	5	0	5
Per esecuzione di pena									
Dalla libertà	20	0	20	14	8	22	34	8	42
Da comunità	0	0	0	1	0	1	1	0	1
Per revoca o sospensione misura penale di comunità/alternativa alla detenzione	12	0	12	8	0	8	20	0	20
Da istituto penale per adulti	1	0	1	0	0	0	1	0	1
Totale	138	3	141	121	13	134	259	16	275

Tabella 25 – Ingressi negli Istituti penali per i minorenni secondo l'età, la nazionalità e il sesso. Anno 2022 - fino al 15 aprile.

Età	Italiani			Stranieri			Totale		
	m	f	mf	m	f	mf	m	f	mf
14-15 anni	18	1	19	15	2	17	33	3	36
16-17 anni	75	2	77	83	2	85	158	4	162
18-20 anni	27	0	27	16	5	21	43	5	48
21-24 anni	18	0	18	7	4	11	25	4	29
Totale	138	3	141	121	13	134	259	16	275

I dati sono acquisiti dal Sistema Informativo dei Servizi Minorili (SISM) e sono riferiti alla situazione alla data del 15 aprile 2022; l'elaborazione è stata effettuata in data 19 aprile 2022.

Tabella 26 – Ingressi negli Istituti penali per i minorenni secondo la provenienza e il sesso. Anno 2022 - fino al 15 aprile.

Paesi di provenienza	Sesso		Totale
	maschi	femmine	
Italia	138	3	141
Altri Paesi dell'Unione Europea	10	4	14
di cui: Croazia	1	2	3
Romania	7	2	9
Altri Paesi europei	13	7	20
di cui: Albania	7	1	8
Bosnia-Erzegovina	4	4	8
Serbia	2	1	3
Africa	91	0	91
di cui: Algeria	4	0	4
Egitto	11	0	11
Marocco	42	0	42
Senegal	8	0	8
Tunisia	20	0	20
America	5	2	7
Asia	2	0	2
Totale	259	16	275

La tabella riporta il dettaglio dei Paesi per i quali il numero di minori è risultato pari o superiore a 3.

Tabella 27 – Delitti a carico dei minorenni e giovani adulti entrati negli Istituti penali per i minorenni secondo la categoria. Anno 2022 - fino al 15 aprile.

DELITTI	Italiani			Stranieri			Totale		
	m	f	mf	m	f	mf	m	f	mf
Contro la persona	77	0	77	49	3	52	126	3	129
di cui: Omicidio volontario consumato	4	0	4	0	0	0	4	0	4
Omicidio volontario tentato	9	0	9	0	0	0	9	0	9
Percosse	8	0	8	0	0	0	8	0	8
Lesioni personali volontarie	42	0	42	26	3	29	68	3	71
Deformazione dell'aspetto della persona mediante lesioni permanenti al viso	3	0	3	0	0	0	3	0	3
Sequestro di persona	0	0	0	5	0	5	5	0	5
Violenze sessuali	1	0	1	12	0	12	13	0	13
Violenza privata	4	0	4	3	0	3	7	0	7
Minaccia	4	0	4	2	0	2	6	0	6
Contro la famiglia, la moralità pubblica, il buon costume	7	0	7	4	0	4	11	0	11
di cui: Maltrattamenti in famiglia	7	0	7	4	0	4	11	0	11
Contro il patrimonio	165	3	168	207	20	227	372	23	395
di cui: Furto	46	1	47	82	10	92	128	11	139
Rapina	79	2	81	102	8	110	181	10	191
Estorsione	10	0	10	9	1	10	19	1	20
Danni	9	0	9	5	0	5	14	0	14
Appropriazione indebita	3	0	3	0	0	0	3	0	3
Ricettazione	18	0	18	9	1	10	27	1	28
Contro l'incolumità pubblica	38	0	38	16	0	16	54	0	54
di cui: Stupefacenti	35	0	35	14	0	14	49	0	49
Danneggiamento seguito da incendio	2	0	2	2	0	2	4	0	4
Contro la fede pubblica	3	0	3	8	4	12	11	4	15
di cui: Falsità in atti e persone	1	0	1	8	4	12	9	4	13
Contro Stato, altre istituzioni, ordine pubblico	28	0	28	11	0	11	39	0	39
di cui: Violenza, resistenza, oltraggio	24	0	24	11	0	11	35	0	35
Associazione di tipo mafioso	3	0	3	0	0	0	3	0	3
Altri delitti	17	0	17	1	0	1	18	0	18
di cui: Armi	16	0	16	0	0	0	16	0	16
Totale DELITTI	335	3	338	296	27	323	631	30	661

La tabella riporta il dettaglio dei delitti con frequenza pari o superiori a 3.

I dati sono riferiti ai delitti per i quali i soggetti sono entrati in IPM; il numero dei delitti è superiore al numero degli ingressi in quanto un soggetto può essere entrato nella struttura per uno o più delitti.

I dati sono acquisiti dal Sistema Informativo dei Servizi Minorili (SISM) e sono riferiti alla situazione alla data del 15 aprile 2022; l'elaborazione è stata effettuata in data 19 aprile 2022.

Tabella 28 – Uscite dagli Istituti penali per i minorenni secondo il motivo, la nazionalità e il sesso.
Anno 2022 - fino al 15 aprile.

Motivi di uscita	Italiani			Stranieri			Totale		
	m	f	mf	m	f	mf	m	f	mf
Da custodia cautelare									
Decorrenza termini custodia cautelare	1	0	1	0	0	0	1	0	1
Revoca della custodia cautelare	2	0	2	3	0	3	5	0	5
Remissione in libertà	7	0	7	6	0	6	13	0	13
Permanenza in casa	6	0	6	5	0	5	11	0	11
Collocamento in comunità (compresi fine aggravamento)	69	3	72	55	0	55	124	3	127
Sospensione del processo e messa alla prova	5	0	5	0	0	0	5	0	5
Provvedimento del giudice a seguito di udienza	1	0	1	2	0	2	3	0	3
Da espiazione pena									
Espiazione della pena	5	0	5	4	0	4	9	0	9
Differimento esecuzione pena	0	0	0	0	8	8	0	8	8
Sospensione esecuzione pena	1	0	1	0	0	0	1	0	1
Affidamento in prova al servizio sociale	4	0	4	7	0	7	11	0	11
Detenzione domiciliare	13	0	13	7	0	7	20	0	20
Concessione Legge 199/2010	2	0	2	0	0	0	2	0	2
Trasferimenti a strutture per adulti									
A strutture per adulti	14	0	14	4	1	5	18	1	19
Totale	130	3	133	93	9	102	223	12	235

I dati sono acquisiti dal Sistema Informativo dei Servizi Minorili (SISM) e sono riferiti alla situazione alla data del 15 aprile 2022; l'elaborazione è stata effettuata in data 19 aprile 2022.

Tabella 29 – Ingressi negli Istituti penali per i minorenni negli anni dal 2007 al 2021, secondo la nazionalità e il sesso.

Anni	Italiani			Stranieri			Totale		
	m	f	mf	m	f	mf	m	f	mf
2007	609	36	645	536	156	692	1.145	192	1.337
2008	657	37	694	524	129	653	1.181	166	1.347
2009	666	33	699	414	109	523	1.080	142	1.222
2010	689	24	713	355	104	459	1.044	128	1.172
2011	714	21	735	409	102	511	1.123	123	1.246
2012	649	18	667	466	119	585	1.115	137	1.252
2013	634	19	653	422	126	548	1.056	145	1.201
2014	509	14	523	357	112	469	866	126	992
2015	480	26	506	425	137	562	905	163	1.068
2016	549	25	574	458	109	567	1.007	134	1.141
2017	520	31	551	419	87	506	939	118	1.057
2018	609	27	636	384	112	496	993	139	1.132
2019	578	21	599	344	85	429	922	106	1.028
2020	337	18	355	310	48	358	647	66	713
2021	450	18	468	320	47	367	770	65	835

Grafico 7 – Ingressi negli Istituti penali per i minorenni negli anni dal 2007 al 2021, secondo la nazionalità.



Tabella 30 – Presenza media giornaliera negli Istituti penali per i minorenni nel periodo dal 2007 al 2021, secondo la nazionalità e il sesso.

Anni	Italiani			Stranieri			Totale		
	m	f	mf	m	f	mf	m	f	mf
2007	199	6	205	182	36	218	380	42	422
2008	244	13	257	179	33	212	422	46	468
2009	290	6	296	179	28	207	469	34	503
2010	300	9	308	138	28	165	438	36	474
2011	319	6	325	140	21	161	459	27	486
2012	304	4	308	170	30	200	474	34	508
2013	263	5	268	155	29	184	418	34	452
2014	220	5	225	122	18	140	342	23	365
2015	233	7	240	167	29	196	400	36	436
2016	253	11	264	176	33	209	429	44	473
2017	253	9	262	175	27	202	428	36	464
2018	252	9	261	180	27	207	432	36	468
2019	214	9	222	166	22	188	379	31	410
2020	169	7	176	136	8	144	305	15	320
2021	176	6	182	130	8	138	306	14	320

Grafico 8 – Presenza media giornaliera negli Istituti penali per i minorenni nel periodo dal 2007 al 2021, secondo la nazionalità.

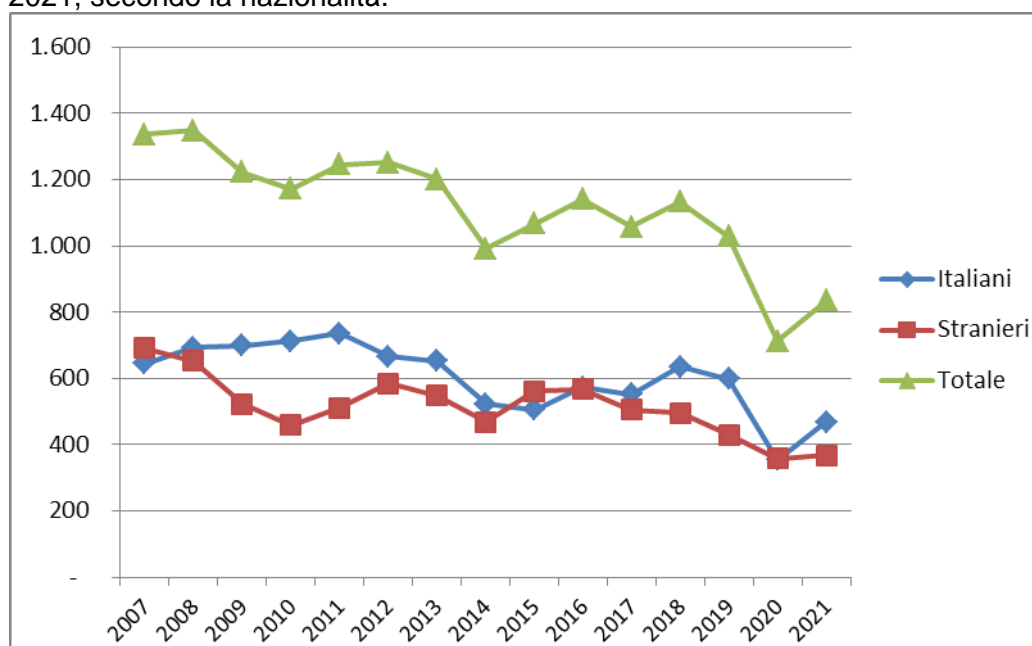
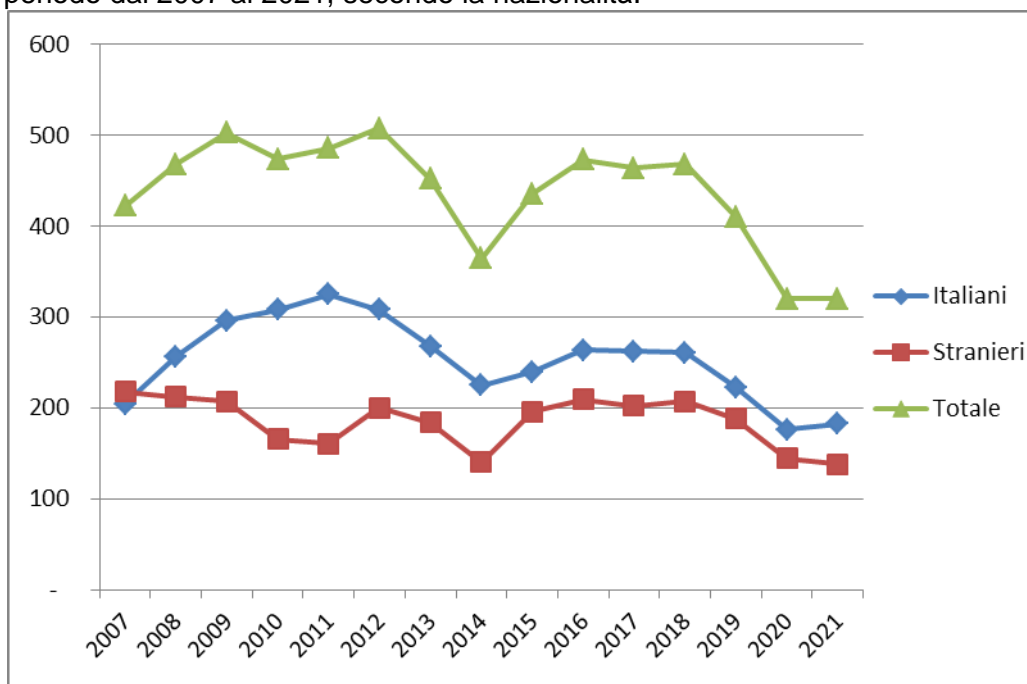

CENTRI DIURNI POLIFUNZIONALI

Situazione alla data del 15 aprile 2022

Tabella 31 – Minorenni e giovani adulti dell'area penale frequentanti i Centri diurni polifunzionali alla data del 15 aprile 2022, secondo la sede, la nazionalità e il sesso.

CENTRI DIURNI POLIFUNZIONALI	Italiani			Stranieri			Totale		
	m	f	mf	m	f	mf	m	f	mf
Nisida (NA)	13	0	13	0	0	0	13	0	13
Santa Maria Capua Vetere (CE)	32	1	33	1	0	1	33	1	34
Lecce	9	2	11	0	0	0	9	2	11
Palermo	36	1	37	3	0	3	39	1	40
Caltanissetta	0	0	0	0	0	0	0	0	0
Sassari	8	3	11	1	0	1	9	3	12
Totale	98	7	105	5	0	5	103	7	110

Tabella 32 – Minorenni e giovani adulti dell'area penale frequentanti i Centri diurni polifunzionali alla data del 15 aprile 2022, secondo l'età, la nazionalità e il sesso.

Età	Italiani			Stranieri			Totale		
	m	f	mf	m	f	mf	m	f	mf
meno di 14 anni	0	0	0	0	0	0	0	0	0
14 anni	0	0	0	0	0	0	0	0	0
15 anni	0	0	0	0	0	0	0	0	0
16 anni	8	0	8	1	0	1	9	0	9
17 anni	16	4	20	1	0	1	17	4	21
giovani adulti	74	3	77	3	0	3	77	3	80
Totale	98	7	105	5	0	5	103	7	110

Tabella 33 – Minorenni e giovani adulti dell'area penale frequentanti i Centri diurni polifunzionali alla data del 15 aprile 2022, secondo la provenienza e il sesso.

Paesi di provenienza	Sesso		Totale
	maschi	femmine	
Italia	98	7	105
Altri Paesi dell'Unione Europea	1	0	1
Altri Paesi europei	1	0	1
Africa	1	0	1
Asia	2	0	2
Totale	103	7	110

N.B.: I Centri diurni polifunzionali sono frequentati anche da giovani a rischio devianza, anche se non sottoposti a procedimento penale, NON COMPRESI NEI DATI SOPRA INDICATI.

I dati sono acquisiti dal Sistema Informativo dei Servizi Minorili (SISM) e sono riferiti alla situazione alla data del 15 aprile 2022; l'elaborazione è stata effettuata in data 19 aprile 2022.

Anno 2022, fino al 15 aprile – Dati di flusso

Tabella 34 – Minorenni e giovani adulti dell'area penale assegnati ai Centri diurni polifunzionali secondo l'età, la nazionalità e il sesso. Anno 2022 - fino al 15 aprile. Dati di flusso.

CENTRI DIURNI POLIFUNZIONALI	Italiani			Stranieri			Totale		
	m	f	mf	m	f	mf	m	f	mf
Nisida (NA)	13	0	13	1	0	1	14	0	14
Santa Maria Capua Vetere (CE)	42	1	43	3	0	3	45	1	46
Lecce	11	2	13	0	0	0	11	2	13
Palermo	36	1	37	3	0	3	39	1	40
Caltanissetta	4	4	8	1	0	1	5	4	9
Sassari	8	3	11	1	0	1	9	3	12
Totale	114	11	125	9	0	9	123	11	134

Tabella 35 – Minorenni e giovani adulti dell'area penale assegnati ai Centri diurni polifunzionali secondo l'età, la nazionalità e il sesso. Anno 2022 - fino al 15 aprile. Dati di flusso.

Età	Italiani			Stranieri			Totale		
	m	f	mf	m	f	mf	m	f	mf
meno di 14 anni	0	0	0	0	0	0	0	0	0
14 anni	0	0	0	0	0	0	0	0	0
15 anni	1	2	3	0	0	0	1	2	3
16 anni	9	1	10	1	0	1	10	1	11
17 anni	24	3	27	2	0	2	26	3	29
giovani adulti	80	5	85	6	0	6	86	5	91
Totale	114	11	125	9	0	9	123	11	134

Tabella 36 – Minorenni e giovani adulti dell'area penale assegnati ai Centri diurni polifunzionali secondo la provenienza e il sesso. Anno 2022 - fino al 15 aprile. Dati di flusso.

Paesi di provenienza	Sesso		Totale
	maschi	femmine	
Italia	114	11	125
Altri Paesi dell'Unione Europea	1	0	1
Altri Paesi europei	3	0	3
Africa	2	0	2
America	1	0	1
Asia	2	0	2
Totale	123	11	134

N.B.: I Centri diurni polifunzionali sono frequentati anche da giovani a rischio devianza, anche se non sottoposti a procedimento penale, NON COMPRESI NEI DATI SOPRA INDICATI.

I dati sono acquisiti dal Sistema Informativo dei Servizi Minorili (SISM) e sono riferiti alla situazione alla data del 15 aprile 2022; l'elaborazione è stata effettuata in data 19 aprile 2022.