

Minorenni e giovani adulti in carico ai Servizi minorili

Analisi statistica dei dati *15 aprile 2020*

Roma, 21 aprile 2020

Dipartimento Giustizia minorile e di comunità
Ufficio I del Capo Dipartimento
Sezione Statistica
Via Damiano Chiesa, 24 00136 - Roma
Tel. 06/68188268 - 274 - 279 - 297
E-mail: statistiche.dgmc@giustizia.it

Aggiornamento mensile

Premessa

La presente analisi statistica è stata pensata per fornire un quadro sintetico e aggiornato dei minorenni e giovani adulti (fino ai venticinque anni) che per provvedimenti di natura penale sono presenti nei servizi minorili residenziali o in carico ai servizi sociali per i minorenni.

Gli *Uffici di Servizio Sociale per i minorenni* (USSM) intervengono in ogni stato e grado del procedimento penale, dal momento in cui, a seguito di denuncia, il minore entra nel circuito penale fino alla conclusione del suo percorso giudiziario; l'intervento a favore del minore viene avviato, su segnalazione dell'Autorità Giudiziaria, con la raccolta degli elementi conoscitivi per l'accertamento della personalità e per l'elaborazione dell'inchiesta sociale di base e prosegue con la formulazione del progetto educativo e con l'attuazione dei provvedimenti disposti dal giudice.

I Servizi minorili residenziali sono:

- *i Centri di prima accoglienza (CPA)*, che accolgono temporaneamente i minorenni fermati, accompagnati o arrestati in flagranza di reato dalle forze dell'ordine su disposizione del Procuratore della Repubblica per i minorenni; il minore permane nel Centro di prima accoglienza fino all'udienza di convalida, per un tempo massimo di novantasei ore; nel corso dell'udienza di convalida il giudice (GIP) valuta se esistono elementi sufficienti per convalidare l'arresto o il fermo e decide sull'eventuale applicazione di una delle quattro possibili misure cautelari previste per i minorenni (prescrizioni, permanenza in casa, collocamento in comunità, custodia cautelare);
- *le Comunità*, ministeriali e del privato sociale, che hanno dimensioni strutturali e organizzative connotate da una forte apertura all'ambiente esterno, in cui sono collocati i minori sottoposti alla misura cautelare prevista dall'art.22 del D.P.R.448/88 (collocamento in comunità); l'ingresso in comunità può essere disposto anche nell'ambito di un provvedimento di messa alla prova o di concessione di una misura alternativa alla detenzione o di applicazione delle misure di sicurezza; alcune Comunità sono annesse ai Centri di prima accoglienza;
- *gli Istituti penali per i minorenni (IPM)*, in cui sono eseguite la misura della custodia cautelare e la pena detentiva; gli IPM sono concepiti strutturalmente in modo da fornire risposte adeguate alla particolarità della giovane utenza ed alle esigenze connesse all'esecuzione dei provvedimenti dell'Autorità Giudiziaria; l'attività trattamentale è svolta da un'équipe multidisciplinare, in cui è presente un operatore socio-educativo di riferimento stabile appartenente all'Amministrazione; le attività formative, professionali, culturali e di animazione sono effettuate in collaborazione con operatori di altri Enti e avvalendosi di associazioni del privato sociale e del volontariato; negli IPM è presente personale del Corpo di Polizia Penitenziaria adeguatamente formato al rapporto con l'adolescenza.

L'Amministrazione gestisce, inoltre i *Centri diurni polifunzionali (CDP)*, Servizi minorili non residenziali per l'accoglienza diurna di minori e giovani adulti dell'area penale o in situazioni di

disagio sociale e a rischio di devianza, anche se non sottoposti a procedimento penale, non censiti nella presente rilevazione.

I CDP offrono attività educative, di studio, di formazione-lavoro, nonché ludico-ricreative e sportive.

La maggior parte dei minori autori di reato è in carico agli USSM ed è sottoposta a misure da eseguire in area penale esterna; la detenzione, infatti, assume per i minori di età carattere di residualità, per lasciare spazio a percorsi sanzionatori alternativi.

Negli ultimi anni si sta assistendo ad una sempre maggiore applicazione del collocamento in comunità, non solo quale misura cautelare, ma anche nell'ambito di altri provvedimenti giudiziari, per la sua capacità di contemperare le esigenze educative con quelle contenitive di controllo.

L'utenza dei Servizi minorili è prevalentemente maschile; le ragazze sono soprattutto di nazionalità straniera e provengono dai Paesi dell'area dell'ex Jugoslavia e dalla Romania.

La presenza degli stranieri è maggiormente evidente nei Servizi residenziali; i dati sulle provenienze evidenziano che negli ultimi anni alle nazionalità più ricorrenti nell'ambito della devianza, quali il Marocco, la Romania, l'Albania e i Paesi dell'ex Jugoslavia, tutt'ora prevalenti, si sono affiancate altre nazionalità, singolarmente poco rilevanti in termini numerici, ma che hanno contribuito a rendere multietnico e più complesso il quadro complessivo dell'utenza.

Con riferimento all'età, la componente dei "giovani adulti", (1) costituita da ragazzi di età tra i 18 e i 24 anni compiuti, ha assunto nel tempo un'importanza crescente, soprattutto in termini di presenza negli Istituti penali per i minorenni.

La criminalità minorile è connotata dalla prevalenza dei reati contro il patrimonio e, in particolare, dei reati di furto e rapina. Frequenti sono anche le violazioni delle disposizioni in materia di sostanze stupefacenti, mentre tra i reati contro la persona prevalgono le lesioni personali volontarie.

(1) Le misure cautelari, le misure penali di comunità, le altre misure alternative, le sanzioni sostitutive, le pene detentive e le misure di sicurezza si eseguono secondo le norme e con le modalità previste per i minorenni anche nei confronti di coloro che nel corso dell'esecuzione abbiano compiuto il diciottesimo ma non il venticinquesimo anno di età, sempre che, non ricorrano particolari ragioni di sicurezza valutate dal giudice competente, tenuto conto altresì delle finalità rieducative ovvero quando le predette finalità non risultano in alcun modo perseguibili a causa della mancata adesione al trattamento in atto. L'esecuzione rimane affidata al personale dei servizi minorili. Queste disposizioni si applicano anche quando l'esecuzione ha inizio dopo il compimento del diciottesimo anno di età, (art. 24 D.Lgs. 28 luglio 1989, n. 272, come modificato dall'art.5, comma 1, D.L. 26 giugno 2014, n. 92, convertito, con modificazioni, dalla L. 11 agosto 2014, n. 117, e, successivamente, dall'art. 9, comma 1, D.Lgs. 2 ottobre 2018, n. 121).

Minorenni e giovani adulti in carico ai Servizi della Giustizia Minorile

Dati di riepilogo - Situazione al 15 aprile 2020.

Servizi minorili	Sesso		Totale
	maschi	femmine	

Presenti nei Servizi residenziali

Centri di prima accoglienza	3	0	3
Istituti penali per i minorenni	284	14	298
Comunità ministeriali	19	0	19
Comunità private	975	68	1.043
Totale presenti alla data considerata	1.281	82	1.363

In carico agli Uffici di servizio sociale per i minorenni (1)

In messa alla prova	2.156	178	2.334
<i>In casa</i>	1.648	141	1.789
<i>In comunità</i>	508	37	545
In misura alternativa, sostitutiva, di sicurezza, cautelare (prescrizioni e permanenza in casa)	442	31	473
<i>In casa</i>	372	28	400
<i>In comunità</i>	70	3	73
In Comunità, per misura diversa dalle precedenti	355	22	377
Negli Istituti penali per i minorenni	265	10	275
Nei Centri di prima accoglienza	1	0	1
Per indagini sociali e progetti trattamentali (2)	4.364	585	4.949
In altra situazione (3)	3.949	451	4.400
Totale soggetti in carico alla data considerata	11.532	1.277	12.809

Frequentanti i Centri diurni polifunzionali

N. minori frequentanti alla data considerata	148	10	158
---	------------	-----------	------------

Note:

(1) I dati riguardano i minorenni e giovani adulti in carico agli USSM per l'esecuzione di un provvedimento e/o per indagini sociali e progetti trattamentali.

Sono compresi i soggetti presenti nei Servizi residenziali che sono anche in carico agli USSM.

(2) Sono i soggetti in carico solo per indagini e progetti; sono esclusi coloro che sono in carico anche per provvedimenti in esecuzione in area penale esterna o interna, già considerati nelle precedenti voci della tabella.

(3) I dati sono riferiti ai soggetti in carico agli Uffici di servizio sociale per i minorenni per i quali si è conclusa l'esecuzione di una misura o è stata già evasa una richiesta dell'Autorità Giudiziaria, che sono in attesa di un'udienza.

I dati sono acquisiti dal Sistema Informativo dei Servizi Minorili (SISM) e sono riferiti alla situazione alla data del 15 aprile 2020; l'elaborazione è stata effettuata in data 17 aprile 2020.

UFFICI DI SERVIZIO SOCIALE PER I MINORENNI

DATI DI FLUSSO

Tabella 1 – Minorenni e giovani adulti in carico agli Uffici di servizio sociale per i minorenni, secondo il periodo di presa in carico, la nazionalità e il sesso. Anno 2020 – fino al 15 aprile.

Periodo di presa in carico	Italiani			Stranieri			Totale		
	m	f	mf	m	f	mf	m	f	mf
Presi in carico per la prima volta nel 2020	1.381	176	1.557	352	43	395	1.733	219	1.952
Già precedentemente in carico	8.445	908	9.353	2.680	329	3.009	11.125	1.237	12.362
Totale	9.826	1.084	10.910	3.032	372	3.404	12.858	1.456	14.314

Tabella 2a - Minorenni e giovani adulti in carico agli Uffici di servizio sociale per i minorenni, secondo l'età alla prima presa in carico, la nazionalità e il sesso. Anno 2020 – fino al 15 aprile.

Età alla prima presa in carico	Italiani			Stranieri			Totale		
	m	f	mf	m	f	mf	m	f	mf
meno di 14 anni	82	10	92	18	4	22	100	14	114
14 anni	674	80	754	205	49	254	879	129	1.008
15 anni	1.721	200	1.921	462	69	531	2.183	269	2.452
16 anni	2.422	247	2.669	665	81	746	3.087	328	3.415
17 anni	2.564	271	2.835	842	75	917	3.406	346	3.752
giovani adulti	2.363	276	2.639	840	94	934	3.203	370	3.573
Totale	9.826	1.084	10.910	3.032	372	3.404	12.858	1.456	14.314

Tabella 2b - Minorenni e giovani adulti in carico agli Uffici di servizio sociale per i minorenni, secondo l'età nel periodo considerato, la nazionalità e il sesso. Anno 2020 – fino al 15 aprile.

Età nel periodo considerato	Italiani			Stranieri			Totale		
	m	f	mf	m	f	mf	m	f	mf
meno di 14 anni	44	6	50	7	2	9	51	8	59
14 anni	116	20	136	25	3	28	141	23	164
15 anni	568	79	647	118	12	130	686	91	777
16 anni	1.326	169	1.495	298	39	337	1.624	208	1.832
17 anni	2.000	234	2.234	478	54	532	2.478	288	2.766
giovani adulti	5.772	576	6.348	2.106	262	2.368	7.878	838	8.716
Totale	9.826	1.084	10.910	3.032	372	3.404	12.858	1.456	14.314

L'età è calcolata all'inizio dell'anno per i soggetti in carico da periodi precedenti, alla presa in carico per i nuovi soggetti.

I dati sono acquisiti dal Sistema Informativo dei Servizi Minorili (SISM) e sono riferiti alla situazione alla data del 15 aprile 2020; l'elaborazione è stata effettuata in data 17 aprile 2020.

Tabella 3 - Minorenni e giovani adulti in carico agli Uffici di servizio sociale per i minorenni, secondo la provenienza e il sesso. Anno 2020 – fino al 15 aprile.

Paesi di provenienza	Sesso		Totale
	maschi	femmine	
Italia	9.826	1.084	10.910
Altri Paesi dell'Unione Europea	610	166	776
di cui: Croazia	36	41	77
Romania	477	105	582
Altri Paesi europei	639	117	756
di cui: Albania	296	11	307
Bosnia-Erzegovina	64	61	125
Moldova	66	3	69
Serbia	68	25	93
Africa	1.433	68	1.501
di cui: Costa d'Avorio	48	2	50
Egitto	153	2	155
Gambia	151	2	153
Marocco	563	23	586
Nigeria	56	30	86
Senegal	106	0	106
Tunisia	181	5	186
America	160	11	171
Asia	184	10	194
Oceania	1	0	1
Apolidi	5	0	5
Totale	12.858	1.456	14.314

La tabella riporta il dettaglio dei Paesi per i quali il numero di minori è risultato pari o superiore a 50.

Tabella 4 - Minorenni e giovani adulti in carico agli Uffici di servizio sociale per i minorenni, secondo la sede e il periodo di presa in carico. Anno 2020 – fino al 15 aprile.

USSM	Periodo di presa in carico		Totale
	Presi in carico per la prima volta nel 2020	Già precedentemente in carico	
Ancona	92	532	624
Bari	176	757	933
Bologna	139	1.161	1.300
Bolzano	14	155	169
Brescia	156	412	568
Cagliari	54	319	373
Caltanissetta	42	601	643
Campobasso	29	213	242
Catania	99	828	927
Catanzaro	83	383	466
Firenze	54	454	508
Genova	57	362	419
L'Aquila	41	384	425
Lecce	60	340	400
Messina	29	254	283
Milano	83	495	578
Napoli	144	644	788
Palermo	158	786	944
Perugia	24	232	256
Potenza	29	327	356
Reggio Calabria	34	204	238
Roma	221	1.270	1.491
Salerno	42	226	268
Sassari	31	314	345
Taranto	30	187	217
Torino	109	390	499
Trento	19	176	195
Trieste	44	386	430
Venezia	58	230	288

I soggetti in carico a più USSM sono conteggiati in corrispondenza di ciascuno di essi; la somma dei dati delle diverse sedi USSM è superiore al numero effettivo dei soggetti in carico nel periodo in esame e, per questo motivo, non è riportata in tabella.

I dati sono acquisiti dal Sistema Informativo dei Servizi Minorili (SISM) e sono riferiti alla situazione alla data del 15 aprile 2020; l'elaborazione è stata effettuata in data 17 aprile 2020.

Tabella 5 – Reati dei minorenni e giovani adulti in carico agli Uffici di servizio sociale per i minorenni, secondo la categoria. Anno 2020 – fino al 15 aprile.

REATI	Italiani			Stranieri			Totale		
	m	f	mf	m	f	mf	m	f	mf
DELITTI									
Contro la persona	7.141	677	7.818	2.823	176	2.999	9.964	853	10.817
di cui: Omicidio volontario consumato	37	9	46	28	2	30	65	11	76
Omicidio volontario tentato	126	5	131	40	1	41	166	6	172
Percosse	310	52	362	139	9	148	449	61	510
Lesioni personali volontarie	3.091	292	3.383	1.308	82	1.390	4.399	374	4.773
Rissa	282	15	297	138	4	142	420	19	439
Sfruttamento pornografia minorile	173	13	186	19	0	19	192	13	205
Sequestro di persona	69	2	71	51	4	55	120	6	126
Violenze sessuali	528	9	537	211	0	211	739	9	748
Atti sessuali con minorenne	87	0	87	14	1	15	101	1	102
Violenza privata	486	42	528	231	25	256	717	67	784
Minaccia	1.060	115	1.175	436	27	463	1.496	142	1.638
Atti persecutori (stalking)	364	60	424	74	4	78	438	64	502
Violazione di domicilio	92	12	104	33	4	37	125	16	141
Ingiuria	92	8	100	46	5	51	138	13	151
Diffamazione	92	19	111	8	4	12	100	23	123
Contro famiglia, moralità pubblica, buon costume	429	36	465	68	8	76	497	44	541
di cui: Maltrattamenti in famiglia	394	30	424	53	5	58	447	35	482
Contro il patrimonio	11.259	950	12.209	5.966	1.116	7.082	17.225	2.066	19.291
di cui: Furto	5.058	620	5.678	3.040	958	3.998	8.098	1.578	9.676
Rapina	2.575	128	2.703	1.470	84	1.554	4.045	212	4.257
Estorsione	693	31	724	197	15	212	890	46	936
Danni	1.477	76	1.553	581	24	605	2.058	100	2.158
Truffa	70	17	87	22	1	23	92	18	110
Ricettazione	1.299	64	1.363	621	30	651	1.920	94	2.014
Contro l'incolumità pubblica	3.813	175	3.988	852	20	872	4.665	195	4.860
di cui: Stupefacenti	3.573	167	3.740	794	16	810	4.367	183	4.550
Incendio	81	2	83	22	2	24	103	4	107
Danneggiamento seguito da incendio	123	5	128	29	2	31	152	7	159
Contro la fede pubblica	322	59	381	227	80	307	549	139	688
di cui: Falsità in atti e persone	258	51	309	210	79	289	468	130	598
Contro Stato, altre istituzioni, ordine pubblico	1.703	169	1.872	803	83	886	2.506	252	2.758
di cui: Violenza, resistenza a P.U.	1.418	100	1.518	677	62	739	2.095	162	2.257
Altri delitti	573	43	616	87	9	96	660	52	712
di cui: Armi	396	23	419	28	0	28	424	23	447
Codice della strada	34	1	35	5	1	6	39	2	41
Totale DELITTI	25.240	2.109	27.349	10.826	1.492	12.318	36.066	3.601	39.667
CONTRAVVENZIONI	1.775	89	1.864	567	77	644	2.342	166	2.508
di cui: Ordine pubblico e tranquillità pubblica	308	35	343	77	12	89	385	47	432
Incolumità pubblica	116	5	121	32	0	32	148	5	153
Prevenzione di talune specie di reati	93	4	97	26	32	58	119	36	155
Armi	1.044	41	1.085	384	32	416	1.428	73	1.501
Codice della strada	189	1	190	27	0	27	216	1	217
SANZIONI AMMINISTRATIVE	295	1	296	69	2	71	364	3	367
di cui: Codice della strada	291	1	292	67	2	69	358	3	361
TOTALE COMPLESSIVO	27.310	2.199	29.509	11.462	1.571	13.033	38.772	3.770	42.542

I dati sono riferiti ai reati dei procedimenti penali a carico dei minori nel periodo in esame; il numero dei reati è superiore al numero dei minori in quanto un minore può avere a carico uno o più reati.

La tabella riporta il dettaglio delle tipologie di reato con frequenza pari o superiore a 100 o di particolare interesse.

I dati sono acquisiti dal Sistema Informativo dei Servizi Minorili (SISM) e sono riferiti alla situazione alla data del 15 aprile 2020; l'elaborazione è stata effettuata in data 17 aprile 2020.

Tabella 6 – Minorenni e giovani adulti in carico agli Uffici di servizio sociale per i minorenni negli anni dal 2007 al 2019 secondo la nazionalità e il sesso.

Anni	Italiani			Stranieri			Totale		
	m	f	mf	m	f	mf	m	f	mf
2007	10.689	1.083	11.772	2.516	456	2.972	13.205	1.539	14.744
2008	13.015	1.382	14.397	2.944	473	3.417	15.959	1.855	17.814
2009	14.023	1.457	15.480	2.981	424	3.405	17.004	1.881	18.885
2010	14.335	1.337	15.672	2.387	304	2.691	16.722	1.641	18.363
2011	15.260	1.624	16.884	2.870	403	3.273	18.130	2.027	20.157
2012	14.885	1.745	16.630	3.322	455	3.777	18.207	2.200	20.407
2013	14.509	1.713	16.222	3.469	522	3.991	17.978	2.235	20.213
2014	14.192	1.748	15.940	3.661	594	4.255	17.853	2.342	20.195
2015	14.136	1.777	15.913	3.937	688	4.625	18.073	2.465	20.538
2016	14.492	1.871	16.363	4.691	794	5.485	19.183	2.665	21.848
2017	13.533	1.680	15.213	4.559	694	5.253	18.092	2.374	20.466
2018	14.091	1.692	15.783	4.859	663	5.522	18.950	2.355	21.305
2019	14.027	1.689	15.716	4.678	569	5.247	18.705	2.258	20.963

Grafico 1 – Minorenni e giovani adulti in carico agli Uffici di servizio sociale per i minorenni negli anni dal 2007 al 2019 secondo la nazionalità.



Grafico 2 – Minorenni e giovani adulti in carico agli Uffici di servizio sociale per i minorenni negli anni dal 2007 al 2019 secondo il periodo di presa in carico.



Grafico 3 – Minorenni e giovani adulti carico agli Uffici di servizio sociale per i minorenni nell'anno 2019 secondo il periodo di presa in carico.

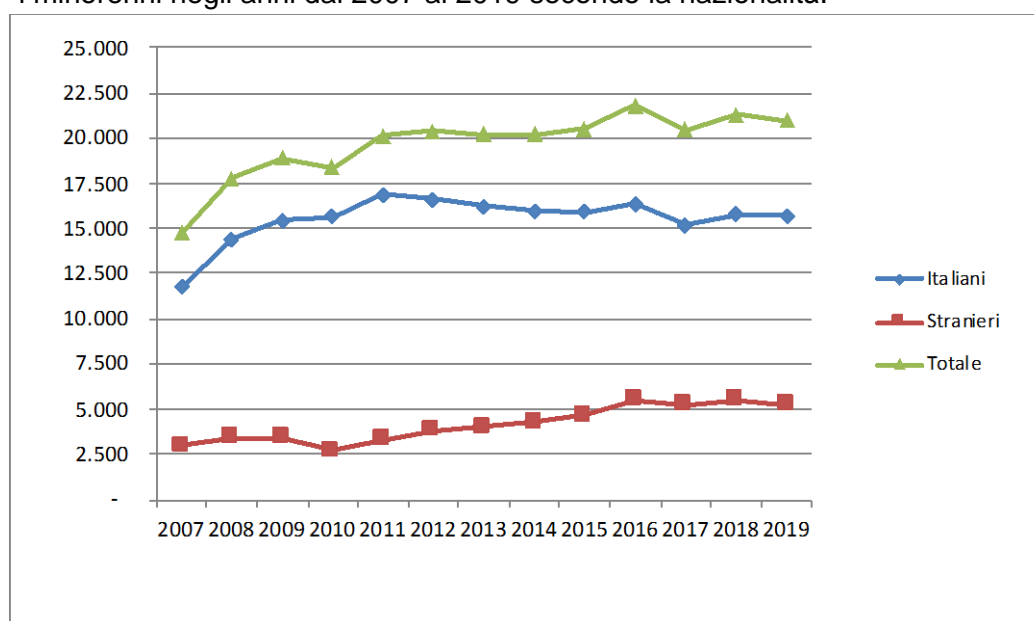

CENTRI DI PRIMA ACCOGLIENZA

Tabella 7 – Ingressi e presenze nei Centri di prima accoglienza nell'anno 2020, per sede di CPA. Situazione al 15 aprile 2020.

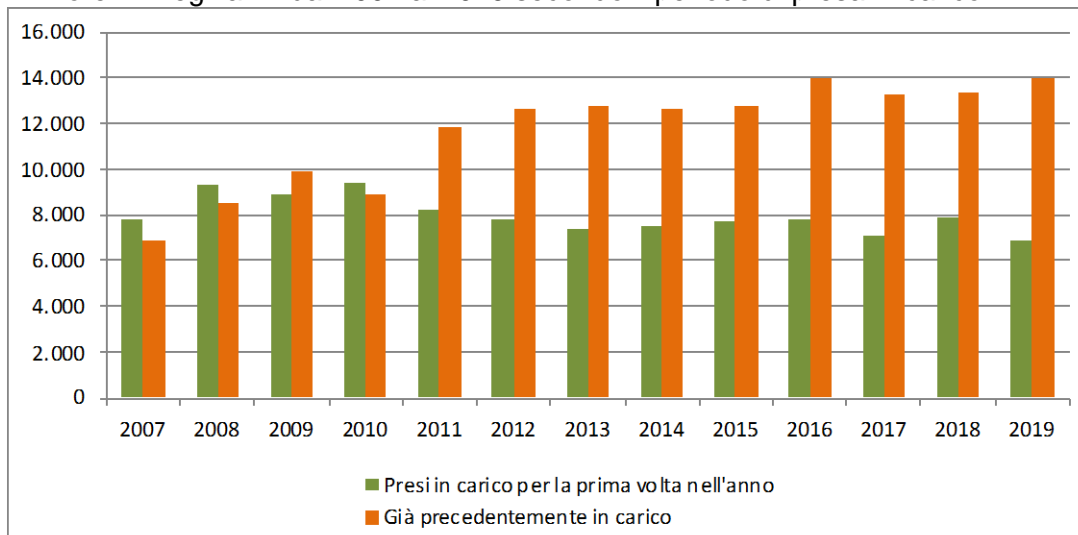
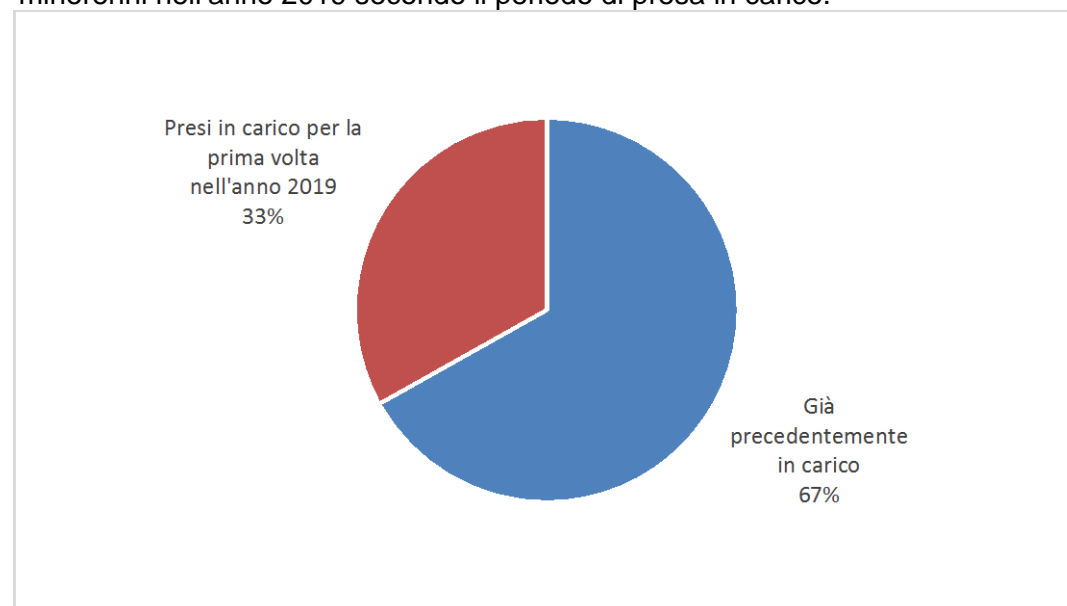
CPA	Ingressi stabili (compresi trasferimenti tra CPA)	Presenza media giornaliera	Presenti al 15 aprile 2020
Torino	34	1,1	0
Genova	5	0,2	0
Milano	29	0,9	0
Treviso	7	0,2	0
Bologna	13	0,4	0
Firenze	7	0,2	0
Roma	51	1,7	2
Ancona	0	0,0	0
L'Aquila	2	0,1	0
Napoli (*)	13	0,4	0
Nisida (NA) (*)	0	0,0	0
Salerno	5	0,1	0
Bari	5	0,2	0
Lecce	2	0,0	1
Catanzaro	3	0,1	0
Potenza	0	0,0	0
Palermo	4	0,1	0
Messina	1	0,0	0
Caltanissetta	0	0,0	0
Catania	11	0,3	0
Quartucciu (CA)	6	0,2	0
Sassari	1	0,0	0
Totale	199	6,2	3

Nota: Nei CPA di Reggio Calabria, Taranto e Trento l'attività è stata sospesa con decreto del 7 marzo 2016.

(*) Napoli = maschile; Nisida (NA) = femminile.

I dati sono acquisiti dal Sistema Informativo dei Servizi Minorili (SISM) e sono riferiti alla situazione alla data del 15 aprile 2020; l'elaborazione è stata effettuata in data 17 aprile 2020.

Tabella 8 – Ingressi nei Centri di prima accoglienza secondo l'età, la nazionalità e il sesso. Anno 2020 – fino al 15 aprile.

Età	Italiani			Stranieri			Totale		
	m	f	mf	m	f	mf	m	f	mf
meno di 14 anni	2	0	2	0	0	0	2	0	2
14 anni	3	0	3	6	1	7	9	1	10
15 anni	21	1	22	16	2	18	37	3	40
16 anni	32	3	35	30	5	35	62	8	70
17 anni	42	0	42	31	3	34	73	3	76
18 anni e oltre	0	0	0	1	0	1	1	0	1
Totale	100	4	104	84	11	95	184	15	199

Tabella 9 - Ingressi nei Centri di prima accoglienza secondo la provenienza e il sesso. Anno 2020 - fino al 15 aprile.

Paesi di provenienza	Sesso		Totale
	maschi	femmine	
Italia	100	4	104
Altri Paesi dell'Unione Europea	16	6	22
di cui: Romania	14	4	18
Altri Paesi europei	21	5	26
di cui: Albania	7	0	7
Bosnia-Erzegovina	8	4	12
Africa	44	0	44
di cui: Marocco	24	0	24
Tunisia	12	0	12
America	2	0	2
Asia	1	0	1
Totale	184	15	199

La tabella riporta il dettaglio dei Paesi per i quali il numero di minori è risultato pari o superiore a 5.

I dati sono acquisiti dal Sistema Informativo dei Servizi Minorili (SISM) e sono riferiti alla situazione alla data del 15 aprile 2020; l'elaborazione è stata effettuata in data 17 aprile 2020.

Tabella 10 – Delitti a carico dei minori entrati nei Centri di prima accoglienza secondo la categoria. Anno 2020 - fino al 15 aprile.

DELITTI	Italiani			Stranieri			Totale		
	m	f	mf	m	f	mf	m	f	mf
Contro la persona	17	0	17	16	0	16	33	0	33
di cui: Omicidio volontario consumato	1	0	1	0	0	0	1	0	1
Omicidio volontario tentato	7	0	7	0	0	0	7	0	7
Lesioni personali volontarie	7	0	7	11	0	11	18	0	18
Contro la famiglia, la moralità pubblica, il buon costume	1	0	1	3	0	3	4	0	4
Contro il patrimonio	46	4	50	88	11	99	134	15	149
di cui: Furto	18	3	21	45	8	53	63	11	74
Rapina	23	1	24	36	3	39	59	4	63
Danni	2	0	2	3	0	3	5	0	5
Contro l'incolumità pubblica	50	0	50	7	0	7	57	0	57
di cui: Stupefacenti	50	0	50	7	0	7	57	0	57
Contro la fede pubblica	1	0	1	1	0	1	2	0	2
Contro lo Stato, le altre istituzioni sociali e l'ordine pubblico	5	0	5	8	0	8	13	0	13
di cui: Violenza, resistenza, oltraggio	5	0	5	8	0	8	13	0	13
Altri delitti	7	0	7	2	0	2	9	0	9
di cui: Armi	7	0	7	1	0	1	8	0	8
Totale DELITTI	127	4	131	125	11	136	252	15	267

La tabella riporta il dettaglio dei delitti con frequenza pari o superiori a 5 o di particolare gravità.

I dati sono riferiti ai delitti per i quali i minori sono entrati in CPA; il numero dei delitti è superiore al numero degli ingressi in quanto un minore può essere entrato nella struttura per uno o più delitti.

Tabella 11 – Uscite dai Centri di prima accoglienza secondo il provvedimento di dimissione, la nazionalità e il sesso. Anno 2020 – fino al 15 aprile.

Uscite	Italiani			Stranieri			Totale		
	m	f	mf	m	f	mf	m	f	mf
Con applicazione misura cautelare									
Prescrizioni	15	0	15	10	2	12	25	2	27
Permanenza in casa	28	0	28	8	0	8	36	0	36
Collocamento in comunità	38	1	39	27	0	27	65	1	66
Custodia cautelare	11	2	13	26	3	29	37	5	42
Altre uscite									
Remissione in libertà	5	0	5	12	6	18	17	6	23
Minore di 14 anni	1	1	2	0	0	0	1	1	2
Minore in stato gravidanza	0	0	0	0	0	0	0	0	0
Decorrenza dei termini	0	0	0	0	0	0	0	0	0
Estraneità al fatto	0	0	0	0	0	0	0	0	0
Mancanza di altri presupposti	0	0	0	1	0	1	1	0	1
Maggiorenni	0	0	0	0	0	0	0	0	0
Totale	98	4	102	84	11	95	182	15	197

I dati sono acquisiti dal Sistema Informativo dei Servizi Minorili (SISM) e sono riferiti alla situazione alla data del 15 aprile 2020; l'elaborazione è stata effettuata in data 17 aprile 2020.

Tabella 12 - Ingressi nei Centri di prima accoglienza negli anni dal 2007 al 2019 secondo la nazionalità e il sesso.

Anni	Italiani			Stranieri			Totale		
	m	f	mf	m	f	mf	m	f	mf
2007	1.469	76	1.545	1.236	604	1.840	2.705	680	3.385
2008	1.462	85	1.547	1.021	340	1.361	2.483	425	2.908
2009	1.443	51	1.494	704	224	928	2.147	275	2.422
2010	1.355	68	1.423	616	214	830	1.971	282	2.253
2011	1.337	75	1.412	696	235	931	2.033	310	2.343
2012	1.191	65	1.256	668	269	937	1.859	334	2.193
2013	951	67	1.018	690	312	1.002	1.641	379	2.020
2014	689	38	727	565	256	821	1.254	294	1.548
2015	613	40	653	579	206	785	1.192	246	1.438
2016	658	48	706	517	158	675	1.175	206	1.381
2017	583	37	620	484	171	655	1.067	208	1.275
2018	579	39	618	318	154	472	897	193	1.090
2019	501	32	533	304	82	386	805	114	919

Grafico 4 - Ingressi nei Centri di prima accoglienza negli anni dal 2007 al 2019, secondo la nazionalità.

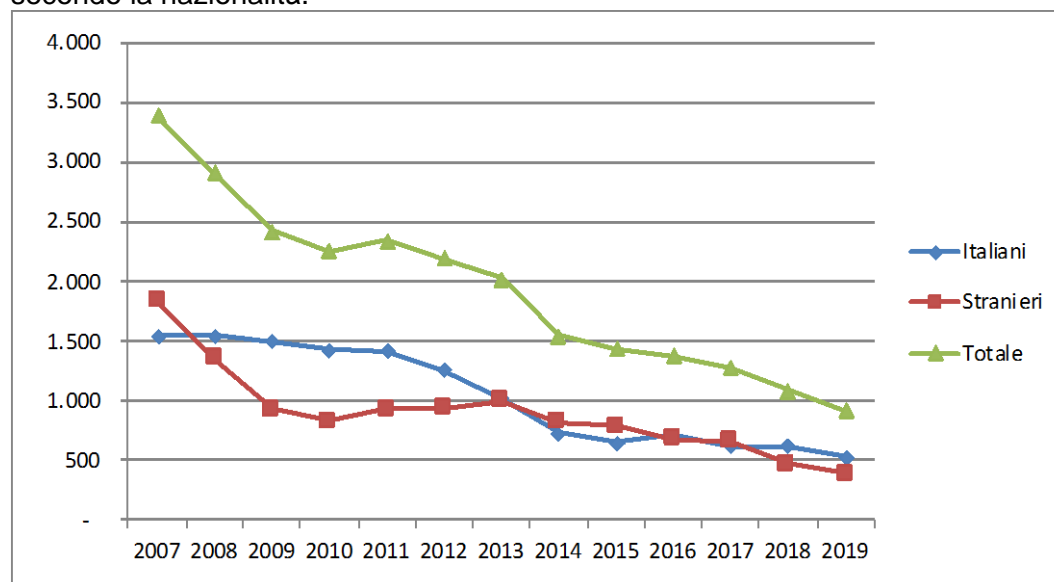

COMUNITA'

Tabella 13 - Ingressi e presenze nelle Comunità nell'anno 2020. Comunità ministeriali e private. Situazione al 15 aprile 2020.

a. Comunità ministeriali

Comunità ministeriali	Collocamenti (compresi trasferimenti tra Comunità)	Presenza media giornaliera	Presenti al 15 aprile 2020
Bologna	9	5,4	6
Catanzaro	2	10,5	9
Reggio Calabria	1	5,1	4
Totale	12	21,1	19

Nota: Nella Comunità di Caltanissetta l'attività è stata sospesa con decreto del 7.7.2017.

Nella Comunità di Salerno l'attività è stata sospesa con decreto del 5.7.2017.

Nella Comunità di Lecce l'attività è stata sospesa dal 1 febbraio 2017 .

Nelle Comunità di Genova, Nisida e Santa Maria Capua Vetere l'attività è stata sospesa con decreto del 7.3.2016.

Nella Comunità di Potenza l'attività è stata sospesa dal 10.6.2015.

La Comunità di Napoli ha cessato l'attività nel 2013.

La Comunità di Palermo ha cessato l'attività alla data del 31.12.2009.

b. Comunità private per regione della struttura

Comunità private per regione	Collocamenti (compresi trasferimenti tra Comunità)	Presenza media giornaliera	Presenti al 15 aprile 2020
Piemonte	14	39,6	40
Valle d'Aosta	0	1,0	1
Liguria	10	27,5	29
Lombardia	123	254,2	240
Veneto	36	52,7	54
Trentino Alto Adige	1	4,3	4
Friuli Venezia Giulia	6	7,2	6
Emilia Romagna	24	84,9	87
Toscana	13	44,9	43
Umbria	7	14,0	13
Marche	9	21,7	23
Lazio	26	90,4	87
Abruzzo	5	14,7	15
Molise	1	3,6	4
Campania	49	129,1	121
Puglia	40	82,0	82
Basilicata	3	3,4	4
Calabria	3	11,5	11
Sicilia	56	156,1	143
Sardegna	17	38,9	36
Totale	443	1.081,6	1.043

I dati sono acquisiti dal Sistema Informativo dei Servizi Minorili (SISM) e sono riferiti alla situazione alla data del 15 aprile 2020; l'elaborazione è stata effettuata in data 17 aprile 2020.

c. Comunità private per Centro Giustizia Minorile inviante

Comunità private per Centro Giustizia Minorile	Collocamenti (compresi trasferimenti tra Comunità)	Presenza media giornaliera	Presenti al 15 aprile 2020
Torino	37	80,6	84
Milano	131	277,2	265
Venezia	48	71,8	71
Bologna	21	68,4	70
Firenze	12	52,5	48
Roma	33	111,5	110
Napoli	47	123,8	115
Bari	38	81,7	81
Catanzaro	6	22,0	22
Cagliari	15	40,7	38
Palermo	55	151,3	139
Totale	443	1.081,6	1.043

d. Riepilogo

Comunità	Collocamenti (compresi trasferimenti tra Comunità)	Presenza media giornaliera	Presenti al 15 aprile 2020
Comunità ministeriali	12	21,1	19
Comunità private	443	1.081,6	1.043
Totale	455	1.102,7	1.062

Tabella 14 – Collocamenti in Comunità secondo il motivo, la nazionalità e il sesso. Anno 2020 – fino al 15 aprile.

Motivo	Italiani			Stranieri			Totale		
	m	f	mf	m	f	mf	m	f	mf
Per misura cautelare del collocamento in comunità	110	2	112	67	3	70	177	5	182
Da prescrizioni, per trasformazione misura	0	0	0	0	0	0	0	0	0
Da permanenza in casa, per trasformazione misura	2	0	2	0	0	0	2	0	2
Da IPM, per trasformazione misura	15	3	18	19	0	19	34	3	37
Da IPM, per fine aggravamento	40	1	41	28	3	31	68	4	72
Per messa alla prova	46	2	48	19	1	20	65	3	68
Per applicazione misure alternative	6	0	6	5	2	7	11	2	13
Per misura di sicurezza	3	0	3	0	0	0	3	0	3
Per libertà controllata	0	0	0	0	0	0	0	0	0
Per arresto, fermo o accompagnamento	5	0	5	4	0	4	9	0	9
Totale	227	8	235	142	9	151	369	17	386

I dati sono acquisiti dal Sistema Informativo dei Servizi Minorili (SISM) e sono riferiti alla situazione alla data del 15 aprile 2020; l'elaborazione è stata effettuata in data 17 aprile 2020.

Tabella 15 – Collocamenti in Comunità secondo l'età, la nazionalità e il sesso. Anno 2020 – fino al 15 aprile.

Età	Italiani			Stranieri			Totale		
	m	f	mf	m	f	mf	m	f	mf
meno di 14 anni	1	0	1	0	0	0	1	0	1
14 anni	5	1	6	11	1	12	16	2	18
15 anni	33	0	33	14	1	15	47	1	48
16 anni	55	1	56	25	5	30	80	6	86
17 anni	86	4	90	54	0	54	140	4	144
giovani adulti	47	2	49	38	2	40	85	4	89
Totale	227	8	235	142	9	151	369	17	386

Tabella 16 - Collocamenti in Comunità secondo la provenienza e il sesso. Anno 2020 – fino al 15 aprile.

Paesi di provenienza	Sesso		Totale
	maschi	femmine	
Italia	227	8	235
Altri Paesi dell'Unione Europea	17	4	21
di cui: Romania	14	2	16
Altri Paesi europei	29	3	32
di cui: Albania	12	0	12
Bosnia-Erzegovina	4	3	7
Moldova	8	0	8
Africa	89	2	91
di cui: Egitto	8	0	8
Marocco	38	2	40
Tunisia	29	0	29
America	6	0	6
Asia	1	0	1
Totale	369	17	386

La tabella riporta il dettaglio dei Paesi per i quali il numero di minori è risultato pari o superiore a 5.

I dati sono acquisiti dal Sistema Informativo dei Servizi Minorili (SISM) e sono riferiti alla situazione alla data del 15 aprile 2020; l'elaborazione è stata effettuata in data 17 aprile 2020.

Tabella 17 – Delitti a carico dei minorenni e giovani adulti collocati in Comunità secondo la categoria. Anno 2020 – fino al 15 aprile.

REATI	Italiani			Stranieri			Totale		
	m	f	mf	m	f	mf	m	f	mf
DELITTI									
Contro la persona	76	9	85	39	6	45	115	15	130
di cui: Omicidio volontario tentato	5	2	7	1	0	1	6	2	8
Lesioni personali volontarie	40	4	44	21	2	23	61	6	67
Sequestro di persona	3	0	3	2	0	2	5	0	5
Violenze sessuali	10	0	13	3	0	3	13	0	13
Violenza privata	4	0	4	5	1	6	9	1	10
Minaccia	5	0	5	3	0	3	8	0	8
Atti persecutori (stalking)	4	2	6	4	2	6	8	4	12
Contro famiglia, moralità pubblica, buon costume	28	1	29	9	0	9	37	1	38
di cui: Maltrattamenti in famiglia	28	1	29	9	0	9	37	1	38
Contro il patrimonio	223	10	233	129	17	146	352	27	379
di cui: Furto	64	5	69	48	10	58	112	15	127
Rapina	118	2	120	58	3	61	176	5	181
Estorsione	25	2	27	13	3	16	38	5	43
Danni	9	1	10	6	1	7	15	2	17
Ricettazione	6	0	6	4	0	4	10	0	10
Contro l'incolumità pubblica	76	1	77	26	1	27	102	2	104
di cui: Stupefacenti	75	0	75	25	0	25	100	0	100
Contro la fede pubblica	2	0	2	2	0	2	4	0	4
Contro Stato, altre istituzioni, ordine pubblico	10	1	11	7	2	9	17	3	20
di cui: Violenza, resistenza a P.U.	8	1	9	7	1	8	15	2	17
Altri delitti	7	0	7	3	0	3	10	0	10
di cui: Armi	6	0	6	1	0	1	7	0	7
Totale DELITTI	422	22	444	215	26	241	637	48	685

La tabella riporta il dettaglio dei delitti con frequenza pari o superiori a 5 o di particolare gravità.

I dati sono riferiti ai delitti per i quali i soggetti sono stati collocati in Comunità; il numero dei delitti è superiore al numero degli ingressi in quanto un minore può essere entrato nella struttura per uno o più delitti.

I dati sono acquisiti dal Sistema Informativo dei Servizi Minorili (SISM) e sono riferiti alla situazione alla data del 15 aprile 2020; l'elaborazione è stata effettuata in data 17 aprile 2020.

Tabella 18 – Collocamenti in Comunità negli anni dal 2007 al 2019 secondo la nazionalità e il sesso.

Anni	Italiani			Stranieri			Totale		
	m	f	mf	m	f	mf	m	f	mf
2007	1.056	46	1.102	667	127	794	1.723	173	1.896
2008	1.130	65	1.195	651	119	770	1.781	184	1.965
2009	1.160	52	1.212	542	71	613	1.702	123	1.825
2010	1.189	59	1.248	490	83	573	1.679	142	1.821
2011	1.222	75	1.297	540	89	629	1.762	164	1.926
2012	1.225	60	1.285	631	122	753	1.856	182	2.038
2013	1.119	70	1.189	594	111	705	1.713	181	1.894
2014	929	50	979	583	154	737	1.512	204	1.716
2015	864	56	920	623	145	768	1.487	201	1.688
2016	965	64	1.029	691	103	794	1.656	167	1.823
2017	1.042	68	1.110	622	105	727	1.664	173	1.837
2018	1.149	73	1.222	631	108	739	1.780	181	1.961
2019	1.184	72	1.256	583	86	669	1.767	158	1.925

Grafico 5 – Collocamenti in Comunità negli anni dal 2007 al 2019, secondo la nazionalità.



Tabella 19 – Presenza media giornaliera nelle Comunità nel periodo dal 2007 al 2019 secondo la nazionalità e il sesso.

Anni	Italiani			Stranieri			Totale		
	m	f	mf	m	f	mf	m	f	mf
2007	343	21	364	164	16	180	508	37	544
2008	419	28	447	216	14	230	635	42	677
2009	495	29	524	228	12	240	723	41	764
2010	578	29	607	205	15	220	783	44	827
2011	613	37	650	234	20	253	847	57	904
2012	632	43	675	262	20	282	894	63	957
2013	597	38	635	267	23	290	864	61	925
2014	518	33	551	262	24	286	780	57	837
2015	508	30	538	247	23	270	755	53	808
2016	521	34	555	281	21	302	802	55	857
2017	558	39	597	315	25	339	873	63	936
2018	631	40	671	312	29	341	943	69	1.012
2019	699	54	752	287	34	321	986	88	1.073

Grafico 6 – Presenza media giornaliera nelle Comunità nel periodo dal 2007 al 2019, secondo la nazionalità.

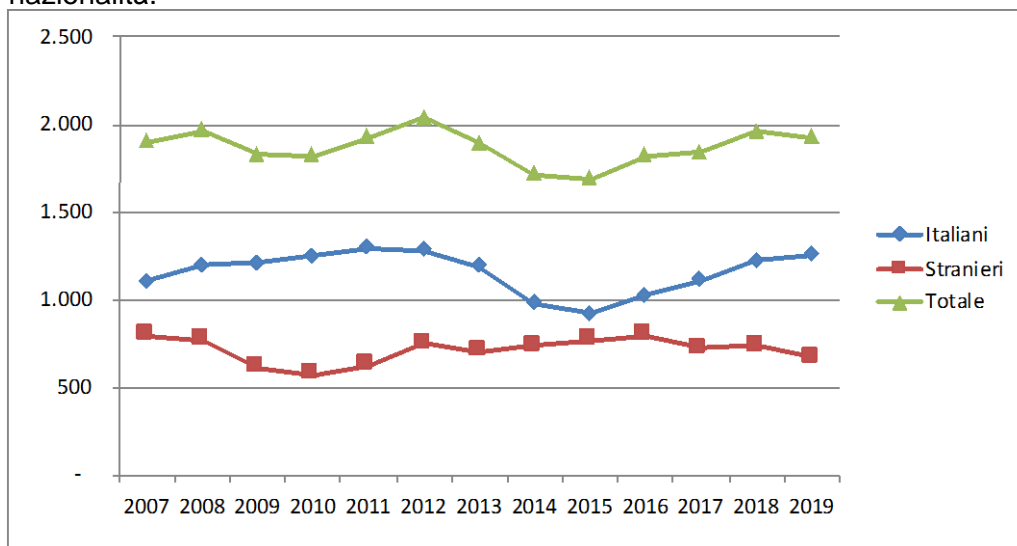
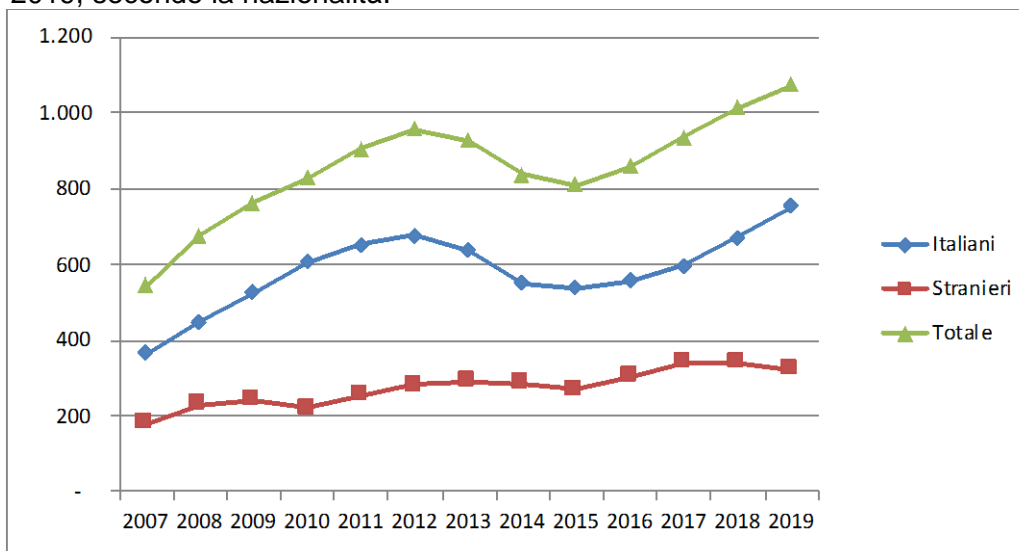

ISTITUTI PENALI PER I MINORENNI

Tabella 20 - Ingressi e presenze negli Istituti penali per i minorenni nell'anno 2020, per sede. Situazione al 15 aprile 2020.

IPM	Ingresso stabile (compresi trasferimenti tra IPM)	Presenza media giornaliera	Presenti al 15 aprile 2020
Torino	35	40,6	31
Pontremoli (MS) (*)	20	11,0	8
Milano	50	35,6	26
Treviso	19	13,7	8
Bologna	22	20,9	19
Firenze	25	17,0	16
Roma (**)	41	40,3	40
Nisida (NA) (**)	21	40,9	34
Airola (BN)	15	27,3	25
Bari	20	20,1	10
Potenza	6	8,7	9
Catanzaro	6	13,6	11
Palermo	10	21,8	10
Catania	19	24,4	23
Acireale (CT)	8	13,5	14
Caltanissetta	4	3,7	5
Quartucciu (CA)	5	11,3	9
Totale	326	364,7	298

(*) solo femminile

(**) con sezione femminile

I dati sono acquisiti dal Sistema Informativo dei Servizi Minorili (SISM) e sono riferiti alla situazione alla data del 15 aprile 2020; l'elaborazione è stata effettuata in data 17 aprile 2020.

Tabella 21 - Detenuti presenti negli IPM alla data del 15 aprile 2020, secondo la sede dell'IPM e l'età.

IPM	Minorenni		Giovani adulti		Totale
	14-15 anni	16-17 anni	18-20 anni	21-24 anni	
Torino	0	18	9	4	31
Pontremoli (MS) (*)	0	6	1	1	8
Milano	2	14	8	2	26
Treviso	0	2	3	3	8
Bologna	2	5	9	3	19
Firenze	4	8	2	2	16
Roma (**)	3	17	13	7	40
Nisida (NA) (**)	5	8	15	6	34
Airola (BN)	0	8	14	3	25
Bari	1	6	3	0	10
Potenza	0	2	4	3	9
Catanzaro	0	2	8	1	11
Palermo	0	2	6	2	10
Catania	4	10	6	3	23
Acireale (CT)	1	3	4	6	14
Caltanissetta	0	1	3	1	5
Quartucciu (CA)	1	3	4	1	9
Totale	23	115	112	48	298

(*) solo femminile

(**) con sezione femminile

Tabella 22 – Detenuti presenti negli IPM alla data del 15 aprile 2020, secondo l'età, la nazionalità e il sesso.

Età	Italiani			Stranieri			Totale		
	maschi	femmine	Totale	maschi	femmine	Totale	maschi	femmine	Totale
14-15 anni	11	0	11	12	0	12	23	0	23
16-17 anni	52	3	55	56	4	60	108	7	115
18-20 anni	55	2	57	53	2	55	108	4	112
21-24 anni	27	2	29	18	1	19	45	3	48
Totale	145	7	152	139	7	146	284	14	298

I dati sono acquisiti dal Sistema Informativo dei Servizi Minorili (SISM) e sono riferiti alla situazione alla data del 15 aprile 2020; l'elaborazione è stata effettuata in data 17 aprile 2020.

Tabella 23 – Detenuti presenti negli Istituti penali per i minorenni alla data del 15 aprile 2020, per posizione giuridica, età, nazionalità e sesso.

Minorenni.

Posizione giuridica	Italiani			Stranieri			Totale		
	m	f	mf	m	f	mf	m	f	mf
In attesa di 1° giudizio	16	0	16	31	0	31	47	0	47
Appellanti	1	0	1	2	0	2	3	0	3
Ricorrenti	2	0	2	0	0	0	2	0	2
Mista senza definitivo	28	3	31	22	4	26	50	7	57
Definitivi	1	0	1	4	0	4	5	0	5
Mista con definitivo	15	0	15	9	0	9	24	0	24
Totale	63	3	66	68	4	72	131	7	138

Giovani adulti.

Posizione giuridica	Italiani			Stranieri			Totale		
	m	f	mf	m	f	mf	m	f	mf
In attesa di 1° giudizio	1	0	1	6	0	6	7	0	7
Appellanti	2	1	3	2	0	2	4	1	5
Ricorrenti	3	0	3	0	0	0	3	0	3
Mista senza definitivo	16	0	16	11	0	11	27	0	27
Definitivi	6	2	8	10	0	10	16	2	18
Mista con definitivo	54	1	55	42	3	45	96	4	100
Totale	82	4	86	71	3	74	153	7	160

Totale.

Posizione giuridica	Italiani			Stranieri			Totale		
	m	f	mf	m	f	mf	m	f	mf
In attesa di 1° giudizio	17	0	17	37	0	37	54	0	54
Appellanti	3	1	4	4	0	4	7	1	8
Ricorrenti	5	0	5	0	0	0	5	0	5
Mista senza definitivo	44	3	47	33	4	37	77	7	84
Definitivi	7	2	9	14	0	14	21	2	23
Mista con definitivo	69	1	70	51	3	54	120	4	124
Totale	145	7	152	139	7	146	284	14	298

I dati sono acquisiti dal Sistema Informativo dei Servizi Minorili (SISM) e sono riferiti alla situazione alla data del 15 aprile 2020; l'elaborazione è stata effettuata in data 17 aprile 2020.

Tabella 24 – Ingressi negli Istituti penali per i minorenni secondo il motivo, la nazionalità e il sesso.
Anno 2020 – fino al 15 aprile.

Motivo	Italiani			Stranieri			Totale		
	m	f	mf	m	f	mf	m	f	mf
Per custodia cautelare									
Dalla libertà	19	0	19	18	1	19	37	1	38
Da CPA	12	2	14	26	3	29	38	5	43
Da prescrizioni per trasformazione di misura	0	0	0	1	0	1	1	0	1
Da permanenza in casa per trasformazione di misura	0	0	0	0	0	0	0	0	0
Da comunità, per trasformazione di misura	7	0	7	4	0	4	11	0	11
Da comunità, per aggravamento	42	2	44	34	4	38	76	6	82
Da evasione per custodia cautelare	0	0	0	1	1	2	1	1	2
Da istituto penale per adulti	0	0	0	0	0	0	0	0	0
Per esecuzione di pena									
Dalla libertà	12	4	16	19	7	26	31	11	42
Da comunità	1	0	1	0	0	0	1	0	1
Per revoca o sospensione misura alternativa	5	0	5	11	0	11	16	0	16
Dagli arresti domiciliari (adulti)	0	1	1	0	0	0	0	1	1
Da istituto penale per adulti	0	0	0	0	0	0	0	0	0
Totale	98	9	107	114	16	130	212	25	237

Tabella 25 – Ingressi negli Istituti penali per i minorenni secondo l'età, la nazionalità e il sesso.
Anno 2020 – fino al 15 aprile.

Età	Italiani			Stranieri			Totale		
	m	f	mf	m	f	mf	m	f	mf
14-15 anni	16	0	16	17	2	19	33	2	35
16-17 anni	51	4	55	57	7	64	108	11	119
18-20 anni	25	3	28	26	5	31	51	8	59
21-24 anni	6	2	8	14	2	16	20	4	24
Totale	98	9	107	114	16	130	212	25	237

I dati sono acquisiti dal Sistema Informativo dei Servizi Minorili (SISM) e sono riferiti alla situazione alla data del 15 aprile 2020; l'elaborazione è stata effettuata in data 17 aprile 2020.

Tabella 26 – Ingressi negli Istituti penali per i minorenni secondo la provenienza e il sesso. Anno 2020 – fino al 15 aprile.

Paesi di provenienza	Sesso		Totale
	maschi	femmine	
Italia	98	9	107
Altri Paesi dell'Unione Europea	26	6	32
di cui: Croazia	1	4	5
Romania	22	2	24
Altri Paesi europei	21	10	31
di cui: Albania	8	0	8
Bosnia-Erzegovina	5	9	14
Serbia	4	1	5
Africa	62	0	62
di cui: Egitto	10	0	10
Marocco	26	0	26
Tunisia	19	0	19
America	4	0	4
Asia	1	0	1
Totale	212	25	237

La tabella riporta il dettaglio dei Paesi per i quali il numero di minori è risultato pari o superiore a 5.

Tabella 27 – Delitti a carico dei minorenni e giovani adulti entrati negli Istituti penali per i minorenni secondo la categoria. Anno 2020 – fino al 15 aprile.

DELITTI	Italiani			Stranieri			Totale		
	m	f	mf	m	f	mf	m	f	mf
Contro la persona	50	3	53	31	1	32	81	4	85
di cui: Omicidio volontario consumato	1	0	1	1	0	1	2	0	2
Omicidio volontario tentato	5	0	5	2	0	2	7	0	7
Lesioni personali volontarie	30	3	33	19	1	20	49	4	53
Violenze sessuali	4	0	4	2	0	2	6	0	6
Violenza privata	2	0	2	3	0	3	5	0	5
Minaccia	4	0	4	1	0	1	5	0	5
Contro la famiglia, la moralità pubblica, il buon costume	10	1	11	1	0	1	11	1	12
Maltrattamenti in famiglia	10	1	11	1	0	1	11	1	12
Contro il patrimonio	141	9	150	149	25	174	290	34	324
di cui: Furto	34	4	38	67	21	88	101	25	126
Rapina	83	3	86	65	3	68	148	6	154
Estorsione	9	2	11	6	0	6	15	2	17
Danni	7	0	7	7	0	7	14	0	14
Ricettazione	6	0	6	4	1	5	10	1	11
Contro l'incolumità pubblica	34	0	34	11	1	12	45	1	46
di cui: Stupefacenti	34	0	34	11	1	12	45	1	46
Contro la fede pubblica	4	1	5	0	3	3	4	4	8
di cui: Falsità in atti e persone	4	1	5	0	3	3	4	4	8
Contro Stato, altre istituzioni, ordine pubblico	14	0	14	12	1	13	26	1	27
di cui: Violenza, resistenza, oltraggio	14	0	14	11	1	12	25	1	26
Altri delitti	8	0	8	0	0	0	8	0	8
di cui: Armi	8	0	8	0	0	0	8	0	8
Totale DELITTI	261	14	275	204	31	235	465	45	510

La tabella riporta il dettaglio dei delitti con frequenza pari o superiori a 5 o di particolare gravità.

I dati sono riferiti ai delitti per i quali i soggetti sono entrati in IPM; il numero dei delitti è superiore al numero degli ingressi in quanto un soggetto può essere entrato nella struttura per uno o più delitti.

I dati sono acquisiti dal Sistema Informativo dei Servizi Minorili (SISM) e sono riferiti alla situazione alla data del 15 aprile 2020; l'elaborazione è stata effettuata in data 17 aprile 2020.

Tabella 28 – Uscite dagli Istituti penali per i minorenni secondo il motivo, la nazionalità e il sesso.
Anno 2020 – fino al 15 aprile.

Motivi di uscita	Italiani			Stranieri			Totale		
	m	f	mf	m	f	mf	m	f	mf
Da custodia cautelare									
Decorrenza termini custodia cautelare	4	1	5	1	0	1	5	1	6
Revoca della custodia cautelare	1	1	2	4	3	7	5	4	9
Remissione in libertà	4	0	4	3	0	3	7	0	7
Prescrizioni	1	0	1	0	0	0	1	0	1
Permanenza in casa	20	0	20	5	2	7	25	2	27
Collocamento in comunità (compresi fine aggravamento)	70	4	74	61	5	66	131	9	140
Sospensione del processo e messa alla prova	3	1	4	1	0	1	4	1	5
Sospensione condizionale della pena	1	0	1	0	0	0	1	0	1
Provvedimento del giudice a seguito di udienza	0	0	0	1	2	3	1	2	3
Da espiazione pena									
Espiazione della pena	8	1	9	4	5	9	12	6	18
Differimento esecuzione pena	0	1	1	1	5	6	1	6	7
Sospensione esecuzione pena	0	1	1	2	0	2	2	1	3
Affidamento in prova al servizio sociale	0	0	0	6	1	7	6	1	7
Detenzione domiciliare	35	2	37	22	1	23	57	3	60
Concessione Legge 199/2010	1	0	1	0	1	1	1	1	2
Trasferimenti a strutture per adulti									
A strutture per adulti	4	1	5	7	0	7	11	1	12
Totale	152	13	165	118	25	143	270	38	308

I dati sono acquisiti dal Sistema Informativo dei Servizi Minorili (SISM) e sono riferiti alla situazione alla data del 15 aprile 2020; l'elaborazione è stata effettuata in data 17 aprile 2020.

Tabella 29 – Ingressi negli Istituti penali per i minorenni negli anni dal 2007 al 2019, secondo la nazionalità e il sesso.

Anni	Italiani			Stranieri			Totale		
	m	f	mf	m	f	mf	m	f	mf
2007	609	36	645	536	156	692	1.145	192	1.337
2008	657	37	694	524	129	653	1.181	166	1.347
2009	666	33	699	414	109	523	1.080	142	1.222
2010	689	24	713	355	104	459	1.044	128	1.172
2011	714	21	735	409	102	511	1.123	123	1.246
2012	649	18	667	466	119	585	1.115	137	1.252
2013	634	19	653	422	126	548	1.056	145	1.201
2014	509	14	523	357	112	469	866	126	992
2015	480	26	506	425	137	562	905	163	1.068
2016	549	25	574	458	109	567	1.007	134	1.141
2017	520	31	551	419	87	506	939	118	1.057
2018	609	27	636	384	112	496	993	139	1.132
2019	578	21	599	344	85	429	922	106	1.028

Grafico 7 – Ingressi negli Istituti penali per i minorenni negli anni dal 2007 al 2019 secondo la nazionalità.



Tabella 30 – Presenza media giornaliera negli Istituti penali per i minorenni nel periodo dal 2007 al 2019 secondo la nazionalità e il sesso.

Anni	Italiani			Stranieri			Totale		
	m	f	mf	m	f	mf	m	f	mf
2007	199	6	205	182	36	218	380	42	422
2008	244	13	257	179	33	212	422	46	468
2009	290	6	296	179	28	207	469	34	503
2010	300	9	308	138	28	165	438	36	474
2011	319	6	325	140	21	161	459	27	486
2012	304	4	308	170	30	200	474	34	508
2013	263	5	268	155	29	184	418	34	452
2014	220	5	225	122	18	140	342	23	365
2015	233	7	240	167	29	196	400	36	436
2016	253	11	264	176	33	209	429	44	473
2017	253	9	262	175	27	202	428	36	464
2018	252	9	261	180	27	207	432	36	468
2019	213	9	222	166	22	188	379	31	410

Grafico 8 – Presenza media giornaliera negli Istituti penali per i minorenni nel periodo dal 2007 al 2019 secondo la nazionalità.

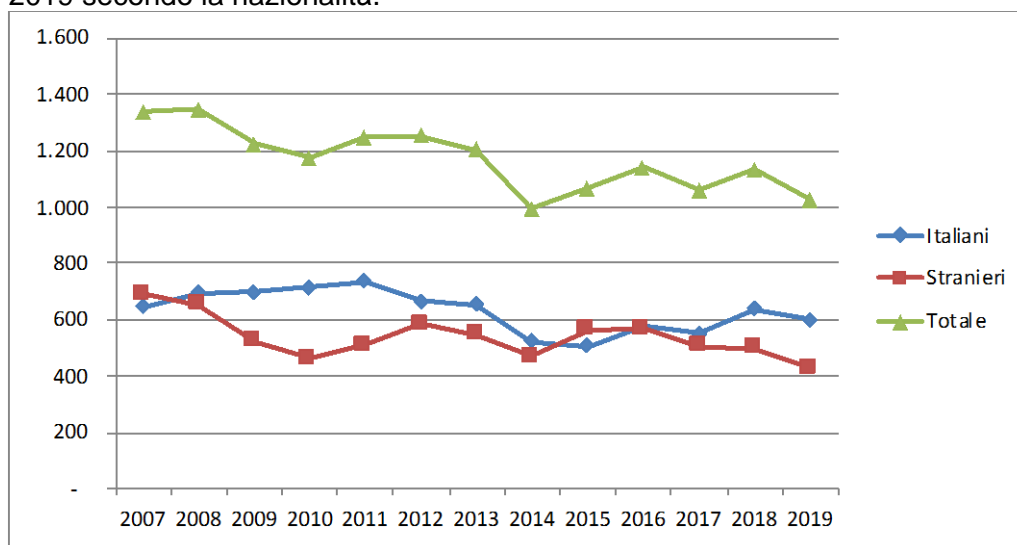
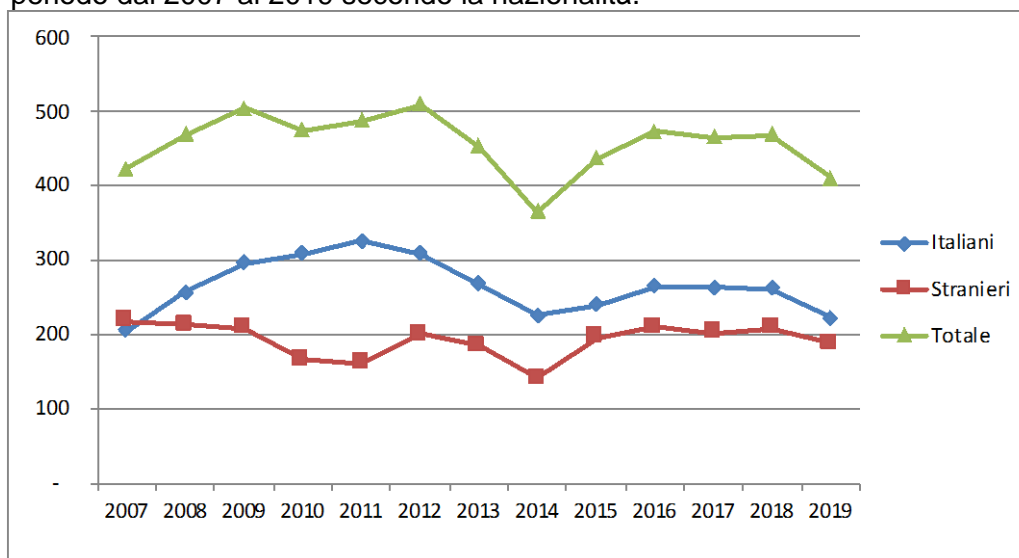

CENTRI DIURNI POLIFUNZIONALI

Situazione alla data del 15 aprile 2020

Tabella 31 – Minorenni e giovani adulti dell'area penale frequentanti i Centri diurni polifunzionali alla data del 15 aprile 2020, secondo la sede, la nazionalità e il sesso.

CENTRI DIURNI POLIFUNZIONALI	Italiani			Stranieri			Totale		
	m	f	mf	m	f	mf	m	f	mf
Nisida (NA)	17	1	18	0	0	0	17	1	18
Santa Maria Capua Vetere (CE)	39	3	42	3	0	3	42	3	45
Lecce	11	0	11	1	0	1	12	0	12
Palermo	28	2	30	6	0	6	34	2	36
Caltanissetta	9	1	10	1	0	1	10	1	11
Sassari	32	3	35	1	0	1	33	3	36
Totale	136	10	146	12	0	12	148	10	158

Tabella 32 – Minorenni e giovani adulti dell'area penale frequentanti i Centri diurni polifunzionali alla data del 15 aprile 2020, secondo l'età, la nazionalità e il sesso.

Età	Italiani			Stranieri			Totale		
	m	f	mf	m	f	mf	m	f	mf
meno di 14 anni	0	0	0	0	0	0	0	0	0
14 anni	0	0	0	0	0	0	0	0	0
15 anni	9	0	9	0	0	0	9	0	9
16 anni	14	2	16	0	0	0	14	2	16
17 anni	33	2	35	2	0	2	35	2	37
giovani adulti	80	6	86	10	0	10	90	6	96
Totale	136	10	146	12	0	12	148	10	158

Tabella 33 – Minorenni e giovani adulti dell'area penale frequentanti i Centri diurni polifunzionali alla data del 15 aprile 2020, secondo la provenienza e il sesso.

Paesi di provenienza	Sesso		Totale
	maschi	femmine	
Italia	136	10	146
Altri Paesi dell'Unione Europea	3	0	3
Altri Paesi europei	2	0	2
Africa	5	0	5
Asia	2	0	2
Totale	148	10	158

N.B.: I Centri diurni polifunzionali sono frequentati anche da giovani a rischio devianza, anche se non sottoposti a procedimento penale, NON COMPRESI NEI DATI SOPRA INDICATI.

I dati sono acquisiti dal Sistema Informativo dei Servizi Minorili (SISM) e sono riferiti alla situazione alla data del 15 aprile 2020; l'elaborazione è stata effettuata in data 17 aprile 2020.

Anno 2020, fino al 15 aprile– Dati di flusso

Tabella 34 – Minorenni e giovani adulti dell'area penale assegnati ai Centri diurni polifunzionali secondo l'età, la nazionalità e il sesso. Anno 2020 – fino al 15 aprile. Dati di flusso.

CENTRI DIURNI POLIFUNZIONALI	Italiani			Stranieri			Totale		
	m	f	mf	m	f	mf	m	f	mf
Nisida (NA)	29	1	30	0	0	0	29	1	30
Santa Maria Capua Vetere (CE)	50	4	54	3	0	3	53	4	57
Lecce	21	0	21	1	0	1	22	0	22
Palermo	29	2	31	6	0	6	35	2	37
Caltanissetta	11	1	12	1	0	1	12	1	13
Sassari	41	3	44	2	0	2	43	3	46
Totale	181	11	192	13	0	13	194	11	205

Tabella 35 – Minorenni e giovani adulti dell'area penale assegnati ai Centri diurni polifunzionali secondo l'età, la nazionalità e il sesso. Anno 2020 – fino al 15 aprile. Dati di flusso.

Età	Italiani			Stranieri			Totale		
	m	f	mf	m	f	mf	m	f	mf
meno di 14 anni	0	0	0	0	0	0	0	0	0
14 anni	0	0	0	0	0	0	0	0	0
15 anni	9	0	9	0	0	0	9	0	9
16 anni	23	3	26	0	0	0	23	3	26
17 anni	39	2	41	2	0	2	41	2	43
giovani adulti	110	6	116	11	0	11	121	6	127
Totale	181	11	192	13	0	13	194	11	205

Tabella 36 – Minorenni e giovani adulti dell'area penale assegnati ai Centri diurni polifunzionali secondo la provenienza e il sesso. Anno 2020 – fino al 15 aprile. Dati di flusso.

Paesi di provenienza	Sesso		Totale
	maschi	femmine	
Italia	181	11	192
Altri Paesi dell'Unione Europea	4	0	4
Altri Paesi europei	2	0	2
Africa	5	0	5
Asia	2	0	2
Totale	194	11	205

N.B.: I Centri diurni polifunzionali sono frequentati anche da giovani a rischio devianza, anche se non sottoposti a procedimento penale, NON COMPRESI NEI DATI SOPRA INDICATI.

I dati sono acquisiti dal Sistema Informativo dei Servizi Minorili (SISM) e sono riferiti alla situazione alla data del 15 aprile 2020; l'elaborazione è stata effettuata in data 17 aprile 2020.