

Minorenni e giovani adulti in carico ai Servizi minorili

Analisi statistica dei dati *15 aprile 2019*

Roma, 16 aprile 2019

Dipartimento Giustizia minorile e di comunità
Ufficio I del Capo Dipartimento
Sezione Statistica
Via Damiano Chiesa, 24 00136 - Roma
Tel. 06/68188268 – 274 – 279 - 297
E-mail: statistiche.dgmc@giustizia.it

Aggiornamento mensile

Premessa

La presente analisi statistica è stata pensata per fornire un quadro sintetico e aggiornato dei minorenni e giovani adulti (fino ai venticinque anni) che per provvedimenti di natura penale sono presenti nei servizi minorili residenziali o in carico ai servizi sociali per i minorenni.

Gli *Uffici di Servizio Sociale per i minorenni* (USSM) intervengono in ogni stato e grado del procedimento penale, dal momento in cui, a seguito di denuncia, il minore entra nel circuito penale fino alla conclusione del suo percorso giudiziario; l'intervento a favore del minore viene avviato, su segnalazione dell'Autorità Giudiziaria, con la raccolta degli elementi conoscitivi per l'accertamento della personalità e per l'elaborazione dell'inchiesta sociale di base e prosegue con la formulazione del progetto educativo e con l'attuazione dei provvedimenti disposti dal giudice.

I Servizi minorili residenziali sono:

- *i Centri di prima accoglienza* (CPA), che accolgono temporaneamente i minorenni fermati, accompagnati o arrestati in flagranza di reato dalle forze dell'ordine su disposizione del Procuratore della Repubblica per i minorenni; il minore permane nel Centro di prima accoglienza fino all'udienza di convalida, per un tempo massimo di novantasei ore; nel corso dell'udienza di convalida il giudice (GIP) valuta se esistono elementi sufficienti per convalidare l'arresto o il fermo e decide sull'eventuale applicazione di una delle quattro possibili misure cautelari previste per i minorenni (prescrizioni, permanenza in casa, collocamento in comunità, custodia cautelare);
- *le Comunità*, ministeriali e del privato sociale, che hanno dimensioni strutturali e organizzative connotate da una forte apertura all'ambiente esterno, in cui sono collocati i minori sottoposti alla misura cautelare prevista dall'art.22 del D.P.R.448/88 (collocamento in comunità); l'ingresso in comunità può essere disposto anche nell'ambito di un provvedimento di messa alla prova o di concessione di una misura alternativa alla detenzione o di applicazione delle misure di sicurezza; alcune Comunità sono annesse ai Centri di prima accoglienza;
- *gli Istituti penali per i minorenni* (IPM), in cui sono eseguite la misura della custodia cautelare e la pena detentiva; gli IPM sono concepiti strutturalmente in modo da fornire risposte adeguate alla particolarità della giovane utenza ed alle esigenze connesse all'esecuzione dei provvedimenti dell'Autorità Giudiziaria; l'attività trattamentale è svolta da un'équipe multidisciplinare, in cui è presente un operatore socio-educativo di riferimento stabile appartenente all'Amministrazione; le attività formative, professionali, culturali e di animazione sono effettuate in collaborazione con operatori di altri Enti e avvalendosi di associazioni del privato sociale e del volontariato; negli IPM è presente personale del Corpo di Polizia Penitenziaria adeguatamente formato al rapporto con l'adolescenza.

L'Amministrazione gestisce, inoltre i *Centri diurni polifunzionali* (CDP), Servizi minorili non residenziali per l'accoglienza diurna di minori e giovani adulti dell'area penale o in situazioni di

disagio sociale e a rischio di devianza, anche se non sottoposti a procedimento penale, non censiti nella presente rilevazione.

I CDP offrono attività educative, di studio, di formazione-lavoro, nonché ludico-ricreative e sportive.

La maggior parte dei minori autori di reato è in carico agli USSM ed è sottoposta a misure da eseguire in area penale esterna; la detenzione, infatti, assume per i minori di età carattere di residualità, per lasciare spazio a percorsi sanzionatori alternativi.

Negli ultimi anni si sta assistendo ad una sempre maggiore applicazione del collocamento in comunità, non solo quale misura cautelare, ma anche nell'ambito di altri provvedimenti giudiziari, per la sua capacità di contemperare le esigenze educative con quelle contenitive di controllo.

L'utenza dei Servizi minorili è prevalentemente maschile; le ragazze sono soprattutto di nazionalità straniera e provengono dai Paesi dell'area dell'ex Jugoslavia e dalla Romania.

La presenza degli stranieri è maggiormente evidente nei Servizi residenziali; i dati sulle provenienze evidenziano che negli ultimi anni alle nazionalità più ricorrenti nell'ambito della devianza, quali il Marocco, la Romania, l'Albania e i Paesi dell'ex Jugoslavia, tutt'ora prevalenti, si sono affiancate altre nazionalità, singolarmente poco rilevanti in termini numerici, ma che hanno contribuito a rendere multietnico e più complesso il quadro complessivo dell'utenza.

Con riferimento all'età, se negli ultimi anni si era già osservata una maggiore presenza di "giovani adulti"⁽¹⁾, con l'entrata in vigore del Decreto Legge 26 giugno 2014 n. 92, convertito con modificazioni in Legge 11 agosto 2014, n.117, il loro numero ha acquisito un'importanza ancora crescente, soprattutto in termini di presenza negli Istituti penali per i minorenni.

La criminalità minorile è connotata dalla prevalenza dei reati contro il patrimonio e, in particolare, dei reati di furto e rapina. Frequenti sono anche le violazioni delle disposizioni in materia di sostanze stupefacenti, mentre tra i reati contro la persona prevalgono le lesioni personali volontarie.

¹ Si tratta di ragazzi che hanno compiuto il reato da minorenni e che, secondo quanto previsto dalle disposizioni di attuazione del processo penale minorile, rimangono in carico ai Servizi minorili fino all'età di 21 anni (art.24 D.Lgs.28 luglio 1989 n. 272). Il Decreto Legge 26 giugno 2014 n. 92, convertito con modificazioni in Legge 11 agosto 2014, n.117, ha recentemente modificato tale normativa estendendo la competenza dei Servizi minorili fino al compimento dei 25 anni, sempre che, per quanti abbiano già compiuto il ventunesimo anno, non ricorrano particolari ragioni di sicurezza valutate dal giudice competente, tenuto conto anche delle finalità educative.

Minorenni e giovani adulti in carico ai Servizi della Giustizia Minorile

Dati di riepilogo - Situazione al 15 aprile 2019.

Servizi minorili	Sesso		Totale
	maschi	femmine	

Presenti nei Servizi residenziali

Centri di prima accoglienza	2	1	3
Istituti penali per i minorenni	383	35	418
Comunità ministeriali	19	0	19
Comunità private	974	97	1.071
Totale presenti alla data considerata	1.378	133	1.511

In carico agli Uffici di servizio sociale per i minorenni (1)

In messa alla prova	2.565	228	2.793
<i>In casa</i>	2.052	175	2.227
<i>In comunità</i>	513	53	566
In misura alternativa, sostitutiva, di sicurezza, cautelare (prescrizioni e permanenza in casa)	353	34	387
<i>In casa</i>	293	31	324
<i>In comunità</i>	60	3	63
In Comunità, per misura diversa dalle precedenti	357	25	382
Negli Istituti penali per i minorenni	344	16	360
Nei Centri di prima accoglienza	1	0	1
Per indagini sociali e progetti trattamentali (2)	4.596	660	5.256
In altra situazione (3)	4.274	531	4.805
Totale soggetti in carico alla data considerata	12.490	1.494	13.984

Frequentanti i Centri diurni polifunzionali

N. minori frequentanti alla data considerata	159	9	168
---	------------	----------	------------

Note:

(1) I dati riguardano i minorenni e giovani adulti in carico agli USSM per l'esecuzione di un provvedimento e/o per indagini sociali e progetti trattamentali.

Sono compresi i soggetti presenti nei Servizi residenziali che sono anche in carico agli USSM.

(2) Sono i soggetti in carico solo per indagini e progetti; sono esclusi coloro che sono in carico anche per provvedimenti in esecuzione in area penale esterna o interna, già considerati nelle precedenti voci della tabella.

(3) I dati sono riferiti ai soggetti in carico agli Uffici di servizio sociale per i minorenni per i quali si è conclusa l'esecuzione di una misura o è stata già evasa una richiesta dell'Autorità Giudiziaria, che sono in attesa di un'udienza.

I dati sono acquisiti dal Sistema Informativo dei Servizi Minorili (SISM) e sono riferiti alla situazione alla data del 15 aprile 2019; l'elaborazione è stata effettuata in data 16 aprile 2019.

UFFICI DI SERVIZIO SOCIALE PER I MINORENNI

DATI DI FLUSSO

Tabella 1 – Minorenni e giovani adulti in carico agli Uffici di servizio sociale per i minorenni, secondo il periodo di presa in carico, la nazionalità e il sesso. Anno 2019 – fino al 15 aprile.

Periodo di presa in carico	Italiani			Stranieri			Totale		
	m	f	mf	m	f	mf	m	f	mf
In carico all'inizio dell'anno da periodi precedenti	9.104	1.024	10.128	3.352	442	3.794	12.456	1.466	13.922
Presi in carico per la prima volta nel 2019	1.656	247	1.903	452	45	497	2.108	292	2.400
Totale	10.760	1.271	12.031	3.804	487	4.291	14.564	1.758	16.322

Tabella 2a - Minorenni e giovani adulti in carico agli Uffici di servizio sociale per i minorenni, secondo l'età alla prima presa in carico, la nazionalità e il sesso. Anno 2019 – fino al 15 aprile.

Età alla prima presa in carico	Italiani			Stranieri			Totale		
	m	f	mf	m	f	mf	m	f	mf
meno di 14 anni	87	11	98	19	3	22	106	14	120
14 anni	769	98	867	251	73	324	1.020	171	1.191
15 anni	1.902	234	2.136	548	103	651	2.450	337	2.787
16 anni	2.693	312	3.005	830	102	932	3.523	414	3.937
17 anni	2.876	321	3.197	1.159	116	1.275	4.035	437	4.472
giovani adulti	2.433	295	2.728	997	90	1.087	3.430	385	3.815
Totale	10.760	1.271	12.031	3.804	487	4.291	14.564	1.758	16.322

Tabella 2b - Minorenni e giovani adulti in carico agli Uffici di servizio sociale per i minorenni, secondo l'età nel periodo considerato, la nazionalità e il sesso. Anno 2019 – fino al 15 aprile.

Età nel periodo considerato	Italiani			Stranieri			Totale		
	m	f	mf	m	f	mf	m	f	mf
meno di 14 anni	45	4	49	5	1	6	50	5	55
14 anni	156	29	185	40	3	43	196	32	228
15 anni	745	121	866	176	35	211	921	156	1.077
16 anni	1.482	199	1.681	345	62	407	1.827	261	2.088
17 anni	2.256	289	2.545	667	84	751	2.923	373	3.296
giovani adulti	6.076	629	6.705	2.571	302	2.873	8.647	931	9.578
Totale	10.760	1.271	12.031	3.804	487	4.291	14.564	1.758	16.322

L'età è calcolata all'inizio dell'anno per i soggetti in carico da periodi precedenti, alla presa in carico per i nuovi soggetti.

I dati sono acquisiti dal Sistema Informativo dei Servizi Minorili (SISM) e sono riferiti alla situazione alla data del 15 aprile 2019; l'elaborazione è stata effettuata in data 16 aprile 2019.

Tabella 3 - Minorenni e giovani adulti in carico agli Uffici di servizio sociale per i minorenni, secondo la provenienza e il sesso. Anno 2019 – fino al 15 aprile.

Paesi di provenienza	Sesso		Totale
	maschi	femmine	
Italia	10.760	1.271	12.031
Altri Paesi dell'Unione Europea	740	212	952
di cui: Croazia	41	57	98
Romania	593	136	729
Altri Paesi europei	825	168	993
di cui: Albania	398	18	416
Bosnia-Erzegovina	84	90	174
Kosovo	58	2	60
Macedonia	46	5	51
Moldova	86	6	92
Serbia	83	37	120
Ucraina	42	8	50
Africa	1.869	74	1.943
di cui: Costa d'Avorio	64	2	66
Egitto	230	0	230
Gambia	285	5	290
Guinea	54	0	54
Marocco	644	39	683
Nigeria	83	17	100
Senegal	115	0	115
Tunisia	203	6	209
America	184	22	206
di cui: Brasile	46	6	52
Asia	181	11	192
Oceania	1	0	1
Apolidi	4	0	4
Totale	14.564	1.758	16.322

La tabella riporta il dettaglio dei Paesi per i quali il numero di minori è risultato pari o superiore a 50.

Tabella 4 - Minorenni e giovani adulti in carico agli Uffici di servizio sociale per i minorenni, secondo la sede e il periodo di presa in carico. Anno 2019 – fino al 15 aprile.

USSM	Periodo di presa in carico		Totale
	In carico all'inizio dell'anno da periodi precedenti	Presi in carico per la prima volta nel 2019	
Ancona	503	105	608
Bari	707	237	944
Bologna	2.139	207	2.346
Bolzano	114	30	144
Brescia	344	73	417
Cagliari	338	83	421
Caltanissetta	584	66	650
Campobasso	266	40	306
Catania	1.109	177	1.286
Catanzaro	349	119	468
Firenze	541	138	679
Genova	381	73	454
L'Aquila	366	98	464
Lecce	330	68	398
Messina	352	29	381
Milano	376	88	464
Napoli	723	129	852
Palermo	800	156	956
Perugia	274	62	336
Potenza	307	71	378
Reggio Calabria	257	51	308
Roma	1.389	170	1.559
Salerno	191	59	250
Sassari	311	54	365
Taranto	240	27	267
Torino	444	87	531
Trento	168	43	211
Trieste	505	22	527
Venezia	229	61	290

I soggetti in carico a più USSM sono conteggiati in corrispondenza di ciascuno di essi; la somma dei dati delle diverse sedi USSM è superiore al numero effettivo dei soggetti in carico nel periodo in esame e, per questo motivo, non è riportata in tabella.

I dati sono acquisiti dal Sistema Informativo dei Servizi Minorili (SISM) e sono riferiti alla situazione alla data del 15 aprile 2019; l'elaborazione è stata effettuata in data 16 aprile 2019.

Tabella 5 – Reati dei minorenni e giovani adulti in carico agli Uffici di servizio sociale per i minorenni, secondo la categoria. Anno 2019 – fino al 15 aprile.

REATI	Italiani			Stranieri			Totale		
	m	f	mf	m	f	mf	m	f	mf
DELITTI									
Contro la persona	7.619	806	8.425	3.223	194	3.417	10.842	1.000	11.842
di cui: Omicidio volontario consumato	61	10	71	30	3	33	91	13	104
Omicidio volontario tentato	149	4	153	47	1	48	196	5	201
Percosse	325	58	383	148	12	160	473	70	543
Lesioni personali volontarie	3.183	333	3.516	1.426	88	1.514	4.609	421	5.030
Rissa	273	17	290	176	2	178	449	19	468
Sfruttamento pornografia minorile	146	11	157	17	1	18	163	12	175
Sequestro di persona	55	3	58	82	3	85	137	6	143
Violenze sessuali	625	5	630	238	3	241	863	8	871
Violenza privata	81	1	82	20	1	21	101	2	103
Atti sessuali con minorenne	536	58	594	286	21	307	822	79	901
Minaccia	1.133	160	1.293	515	38	553	1.648	198	1.846
Atti persecutori (stalking)	381	60	441	70	2	72	451	62	513
Violazione di domicilio	110	20	130	38	4	42	148	24	172
Ingiuria	179	18	197	82	7	89	261	25	286
Diffamazione	101	23	124	8	3	11	109	26	135
Contro famiglia, moralità pubblica, buon costume	364	30	394	57	9	66	421	39	460
di cui: Maltrattamenti in famiglia	327	29	356	41	5	46	368	34	402
Contro il patrimonio	11.852	1.028	12.880	6.819	1.383	8.202	18.671	2.411	21.082
di cui: Furto	5.383	649	6.032	3.497	1.191	4.688	8.880	1.840	10.720
Rapina	2.685	140	2.825	1.480	103	1.583	4.165	243	4.408
Estorsione	681	26	707	242	10	252	923	36	959
Danni	1.482	100	1.582	707	33	740	2.189	133	2.322
Truffa	155	32	187	60	2	62	215	34	249
Ricettazione	1.382	69	1.451	789	39	828	2.171	108	2.279
Contro l'incolumità pubblica	4.311	175	4.486	957	32	989	5.268	207	5.475
di cui: Stupefacenti	4.019	172	4.191	887	29	916	4.906	201	5.107
Incendio	107	0	107	25	2	27	132	2	134
Danneggiamento seguito da incendio	140	2	142	36	1	37	176	3	179
Contro la fede pubblica	334	64	398	271	75	346	605	139	744
di cui: Falsità in atti e persone	259	55	314	250	74	324	509	129	638
Contro Stato, altre istituzioni, ordine pubblico	1.731	177	1.908	939	84	1.023	2.670	261	2.931
di cui: Violenza, resistenza a P.U.	1.412	110	1.522	790	57	847	2.202	167	2.369
Altri delitti	715	50	765	129	8	137	844	58	902
di cui: Armi	530	22	552	32	1	33	562	23	585
Codice della strada	35	1	36	6	1	7	41	2	43
Prevenzione riciclaggio	70	14	84	26	2	28	96	16	112
Totale DELITTI	26.926	2.330	29.256	12.395	1.785	14.180	39.321	4.115	43.436
CONTRAVVENZIONI	1.941	109	2.050	666	89	755	2.607	198	2.805
di cui: Ordine pubblico e tranquillità pubblica	361	47	408	120	13	133	481	60	541
Incolumità pubblica	133	7	140	29	1	30	162	8	170
Prevenzione di talune specie di reati	81	7	88	26	23	49	107	30	137
Armi	1.139	38	1.177	427	43	470	1.566	81	1.647
Codice della strada	195	8	203	27	0	27	222	8	230
SANZIONI AMMINISTRATIVE	410	4	414	123	4	127	533	8	541
di cui: Codice della strada	406	3	409	122	4	126	528	7	535
TOTALE COMPLESSIVO	29.277	2.443	31.720	13.184	1.878	15.062	42.461	4.321	46.782

I dati sono riferiti ai reati dei procedimenti penali a carico dei minori nel periodo in esame; il numero dei reati è superiore al numero dei minori in quanto un minore può avere a carico uno o più reati.

La tabella riporta il dettaglio delle tipologie di reato con frequenza pari o superiore a 100 o di particolare interesse.

I dati sono acquisiti dal Sistema Informativo dei Servizi Minorili (SISM) e sono riferiti alla situazione alla data del 15 aprile 2019; l'elaborazione è stata effettuata in data 16 aprile 2019.

Tabella 6 – Minorenni e giovani adulti in carico agli Uffici di servizio sociale per i minorenni negli anni dal 2007 al 2018 secondo la nazionalità e il sesso.

Anni	Italiani			Stranieri			Totale		
	m	f	mf	m	f	mf	m	f	mf
2007	10.689	1.083	11.772	2.516	456	2.972	13.205	1.539	14.744
2008	13.015	1.382	14.397	2.944	473	3.417	15.959	1.855	17.814
2009	14.023	1.457	15.480	2.981	424	3.405	17.004	1.881	18.885
2010	14.335	1.337	15.672	2.387	304	2.691	16.722	1.641	18.363
2011	15.260	1.624	16.884	2.870	403	3.273	18.130	2.027	20.157
2012	14.885	1.745	16.630	3.322	455	3.777	18.207	2.200	20.407
2013	14.509	1.713	16.222	3.469	522	3.991	17.978	2.235	20.213
2014	14.192	1.748	15.940	3.661	594	4.255	17.853	2.342	20.195
2015	14.136	1.777	15.913	3.937	688	4.625	18.073	2.465	20.538
2016	14.492	1.871	16.363	4.691	794	5.485	19.183	2.665	21.848
2017	13.533	1.680	15.213	4.559	694	5.253	18.092	2.374	20.466
2018	14.091	1.692	15.783	4.859	663	5.522	18.950	2.355	21.305

Grafico 1 – Minorenni e giovani adulti in carico agli Uffici di servizio sociale per i minorenni negli anni dal 2007 al 2018 secondo la nazionalità.



Grafico 2 – Minorenni e giovani adulti carico agli Uffici di servizio sociale per i minorenni nell'anno 2018 secondo il periodo di presa in carico.



CENTRI DI PRIMA ACCOGLIENZA

Tabella 7 – Ingressi e presenze nei Centri di prima accoglienza nell'anno 2019, per sede di CPA. Situazione al 15 aprile 2019.

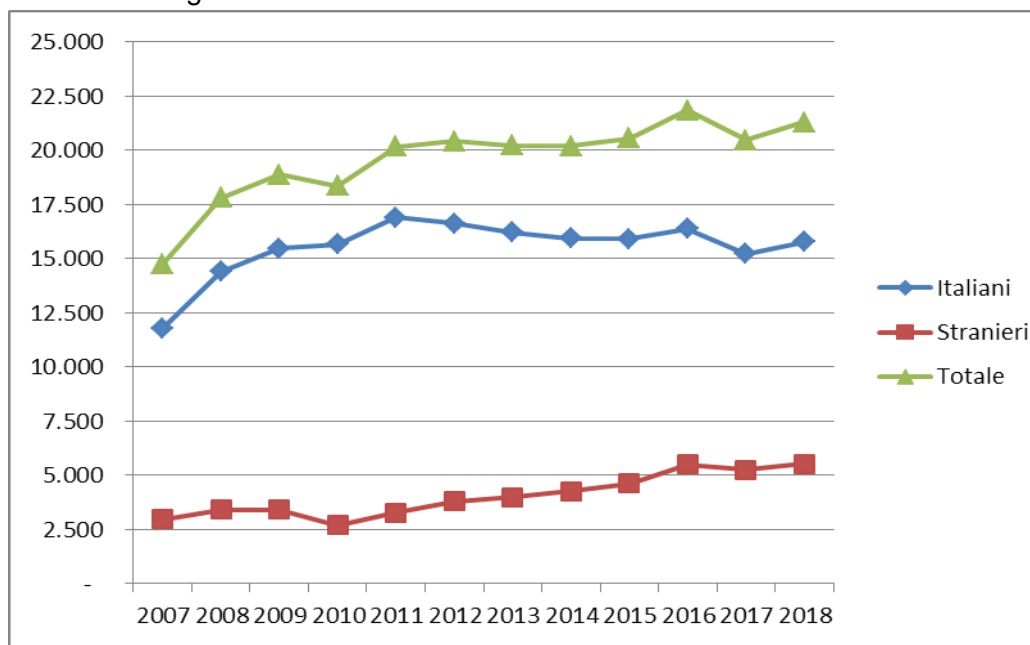
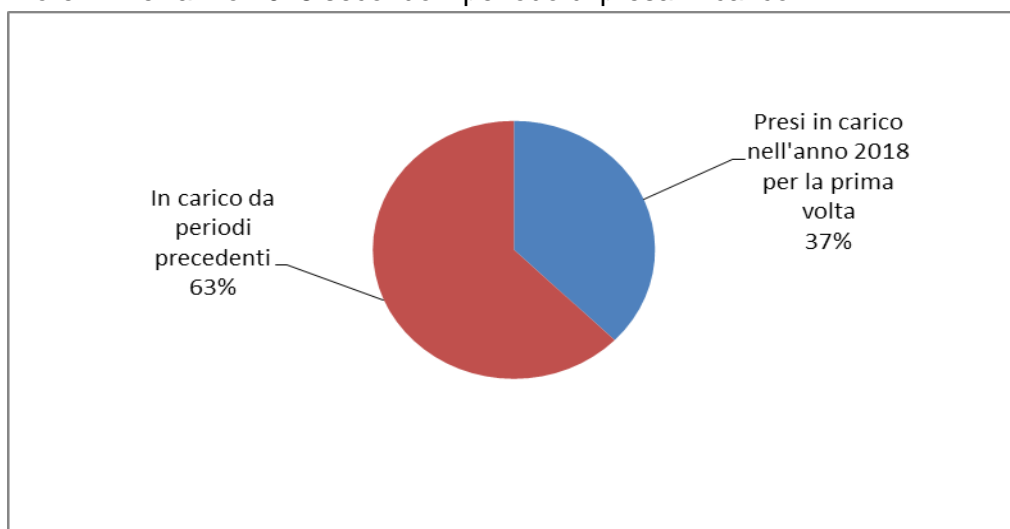
CPA	Ingressi stabili (compresi trasferimenti tra CPA)	Presenza media giornaliera	Presenti al 15 aprile 2019
Torino	18	0,5	0
Genova	8	0,2	0
Milano	52	1,8	0
Treviso	10	0,3	0
Bologna	14	0,5	1
Firenze	10	0,4	0
Roma	65	2,3	2
Ancona	0	0,0	0
L'Aquila	3	0,1	0
Napoli (*)	29	0,8	0
Nisida (NA) (*)	4	0,1	0
Salerno	1	0,0	0
Bari	4	0,1	0
Lecce	0	0,0	0
Catanzaro	4	0,1	0
Potenza	1	0,0	0
Palermo	15	0,4	0
Messina	3	0,1	0
Caltanissetta	3	0,1	0
Catania	12	0,4	0
Quartucciu (CA)	10	0,2	0
Sassari	1	0,0	0
Totale	267	8,4	3

Nota: Nei CPA di Reggio Calabria, Taranto e Trento l'attività è stata sospesa con decreto del 7 marzo 2016.

(*) Napoli = maschile; Nisida (NA) = femminile.

I dati sono acquisiti dal Sistema Informativo dei Servizi Minorili (SISM) e sono riferiti alla situazione alla data del 15 aprile 2019; l'elaborazione è stata effettuata in data 16 aprile 2019.

Tabella 8 – Ingressi nei Centri di prima accoglienza secondo l'età, la nazionalità e il sesso. Anno 2019 – fino al 15 aprile.

Età	Italiani			Stranieri			Totale		
	m	f	mf	m	f	mf	m	f	mf
meno di 14 anni	0	0	0	1	0	1	1	0	1
14 anni	12	1	13	13	4	17	25	5	30
15 anni	22	2	24	20	10	30	42	12	54
16 anni	51	5	56	21	5	26	72	10	82
17 anni	53	3	56	36	7	43	89	10	99
18 anni e oltre	0	0	0	1	0	1	1	0	1
Totale	138	11	149	92	26	118	230	37	267

Tabella 9 - Ingressi nei Centri di prima accoglienza secondo la provenienza e il sesso. Anno 2019 - fino al 15 aprile.

Paesi di provenienza	Sesso		Totale
	maschi	femmine	
Italia	138	11	149
Altri Paesi dell'Unione Europea	14	11	25
di cui: Romania	10	6	16
Altri Paesi europei	26	15	41
di cui: Bosnia-Erzegovina	5	12	17
Serbia	8	3	11
Africa	41	0	41
di cui: Egitto	14	0	14
Marocco	16	0	16
America	6	0	6
Asia	5	0	5
Totale	230	37	267

La tabella riporta il dettaglio dei Paesi per i quali il numero di minori è risultato pari o superiore a 10.

Tabella 10 – Delitti a carico dei minori entrati nei Centri di prima accoglienza secondo la categoria. Anno 2019 – fino al 15 aprile.

DELITTI	Italiani			Stranieri			Totale		
	m	f	mf	m	f	mf	m	f	mf
Contro la persona	14	1	15	13	1	14	27	2	29
di cui: Omicidio volontario	3	1	4	0	0	0	3	1	4
Lesioni personali volontarie	7	0	7	11	1	12	18	1	19
Contro la famiglia, la moralità pubblica, il buon costume	2	0	2	0	0	0	2	0	2
Contro il patrimonio	70	7	77	85	25	110	155	32	187
di cui: Furto	23	6	29	42	19	61	65	25	90
Rapina	35	1	36	38	6	44	73	7	80
Estorsione	9	0	9	4	0	4	13	0	13
Contro l'incolumità pubblica	84	2	86	29	0	29	113	2	115
di cui: Stupefacenti	84	2	86	29	0	29	113	2	115
Contro la fede pubblica	0	0	0	1	1	2	1	1	2
Contro lo Stato, le altre istituzioni sociali e l'ordine pubblico	6	0	6	5	0	5	11	0	11
Altri delitti	4	1	5	0	0	0	4	1	5
Totale DELITTI	180	11	191	133	27	160	313	38	351

La tabella riporta il dettaglio dei delitti con frequenza pari o superiori a 10 o di particolare gravità.

I dati sono riferiti ai delitti per i quali i minori sono entrati in CPA; il numero dei delitti è superiore al numero degli ingressi in quanto un minore può essere entrato nella struttura per uno o più delitti.

I dati sono acquisiti dal Sistema Informativo dei Servizi Minorili (SISM) e sono riferiti alla situazione alla data del 15 aprile 2019; l'elaborazione è stata effettuata in data 16 aprile 2019.

Tabella 11 – Uscite dai Centri di prima accoglienza secondo il provvedimento di dimissione, la nazionalità e il sesso. Anno 2019 – fino al 15 aprile.

Uscite	Italiani			Stranieri			Totale		
	m	f	mf	m	f	mf	m	f	mf
Con applicazione misura cautelare									
Prescrizioni	21	2	23	7	0	7	28	2	30
Permanenza in casa	33	1	34	11	6	17	44	7	51
Collocamento in comunità	49	7	56	32	8	40	81	15	96
Custodia cautelare	22	1	23	32	7	39	54	8	62
Altre uscite									
Remissione in libertà	13	1	14	6	3	9	19	4	23
Minore di 14 anni	0	0	0	1	1	2	1	1	2
Minore in stato gravidanza	0	0	0	0	0	0	0	0	0
Decorrenza dei termini	1	0	1	0	0	0	1	0	1
Maggiorenne	0	0	0	0	0	0	0	0	0
Estraneità al fatto	0	0	0	0	0	0	0	0	0
Mancanza di altri presupposti	0	0	0	3	0	3	3	0	3
Totale	139	12	151	92	25	117	231	37	268

I dati sono acquisiti dal Sistema Informativo dei Servizi Minorili (SISM) e sono riferiti alla situazione alla data del 15 aprile 2019; l'elaborazione è stata effettuata in data 16 aprile 2019.

Tabella 12 - Ingressi nei Centri di prima accoglienza negli anni dal 2007 al 2018 secondo la nazionalità e il sesso.

Anni	Italiani			Stranieri			Totale		
	m	f	mf	m	f	mf	m	f	mf
2007	1.469	76	1.545	1.236	604	1.840	2.705	680	3.385
2008	1.462	85	1.547	1.021	340	1.361	2.483	425	2.908
2009	1.443	51	1.494	704	224	928	2.147	275	2.422
2010	1.355	68	1.423	616	214	830	1.971	282	2.253
2011	1.337	75	1.412	696	235	931	2.033	310	2.343
2012	1.191	65	1.256	668	269	937	1.859	334	2.193
2013	951	67	1.018	690	312	1.002	1.641	379	2.020
2014	689	38	727	565	256	821	1.254	294	1.548
2015	613	40	653	579	206	785	1.192	246	1.438
2016	658	48	706	517	158	675	1.175	206	1.381
2017	583	37	620	484	171	655	1.067	208	1.275
2018	579	39	618	318	154	472	897	193	1.090

Grafico 3 - Ingressi nei Centri di prima accoglienza negli anni dal 2007 al 2018, secondo la nazionalità.

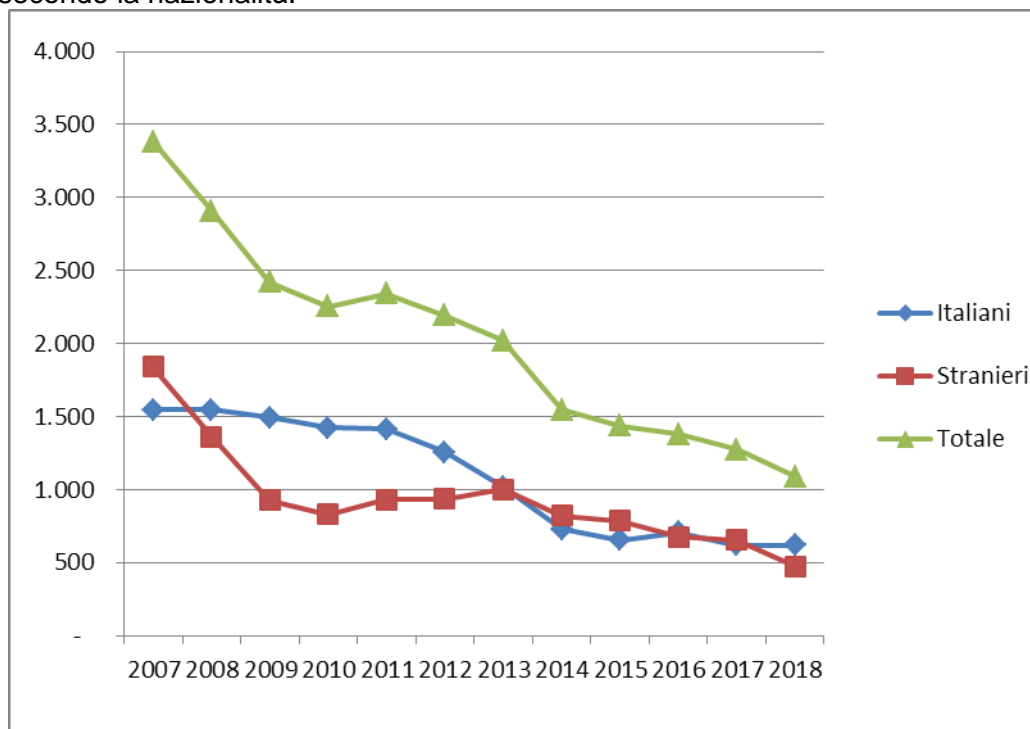

COMUNITA'

Tabella 13 - Ingressi e presenze nelle Comunità nell'anno 2019. Comunità ministeriali e private. Situazione al 15 aprile 2019.

a. Comunità ministeriali

Comunità ministeriali	Collocamenti (compresi trasferimenti tra Comunità)	Presenza media giornaliera	Presenti al 15 aprile 2019
Bologna	9	4,7	4
Catanzaro	4	8,8	9
Reggio Calabria	3	5,6	6
Totale	16	19,1	19

Nota: Nella Comunità di Caltanissetta l'attività è stata sospesa con decreto del 7.7.2017.

Nella Comunità di Salerno l'attività è stata sospesa con decreto del 5.7.2017.

Nella Comunità di Lecce l'attività è stata sospesa dal 1 febbraio 2017 .

Nelle Comunità di Genova, Nisida e Santa Maria Capua Vetere l'attività è stata sospesa con decreto del 7.3.2016.

Nella Comunità di Potenza l'attività è stata sospesa dal 10.6.2015.

La Comunità di Napoli ha cessato l'attività nel 2013.

La Comunità di Palermo ha cessato l'attività alla data del 31.12.2009.

b. Comunità private per regione della struttura

Comunità private per regione	Collocamenti (compresi trasferimenti tra Comunità)	Presenza media giornaliera	Presenti al 15 aprile 2019
Piemonte	16	34,5	37
Valle d'Aosta	0	1,5	1
Liguria	8	24,9	27
Lombardia	154	227,0	240
Veneto	36	39,7	43
Trentino Alto Adige	2	2,8	3
Friuli Venezia Giulia	5	7,2	8
Emilia Romagna	20	80,2	80
Toscana	21	34,2	40
Umbria	7	14,4	13
Marche	8	21,4	20
Lazio	26	85,4	88
Abruzzo	6	18,9	17
Molise	3	2,3	2
Campania	107	144,1	157
Puglia	41	84,4	81
Basilicata	1	1,1	1
Calabria	7	14,0	16
Sicilia	70	154,1	168
Sardegna	12	30,8	29
Totale	550	1.023,1	1.071

I dati sono acquisiti dal Sistema Informativo dei Servizi Minorili (SISM) e sono riferiti alla situazione alla data del 15 aprile 2019; l'elaborazione è stata effettuata in data 16 aprile 2019.

Comunità private per Centro Giustizia Minorile inviante

Comunità private per Centro Giustizia Minorile	Collocamenti (compresi trasferimenti tra Comunità)	Presenza media giornaliera	Presenti al 15 aprile 2019
Torino	25	60,5	64
Milano	161	243,7	259
Venezia	53	57,2	62
Bologna	19	78,8	76
Firenze	26	40,8	45
Roma	34	109,6	110
Napoli	103	142,4	155
Bari	41	87,3	84
Catanzaro	8	23,4	25
Cagliari	12	32,9	31
Palermo	68	146,5	160
Totale	550	1.023,1	1.071

c. Riepilogo

Comunità	Collocamenti (compresi trasferimenti tra Comunità)	Presenza media giornaliera	Presenti al 15 aprile 2019
Comunità ministeriali	16	19,1	19
Comunità private	550	1.023,1	1.071
Totale	566	1.042,2	1.090

Tabella 14 – Collocamenti in Comunità secondo il motivo, la nazionalità e il sesso. Anno 2019 – fino al 15 aprile.

Motivo	Italiani			Stranieri			Totale		
	m	f	mf	m	f	mf	m	f	mf
Per arresto o accompagnamento a seguito di flagranza	0	0	0	1	0	1	1	0	1
Per misura cautelare del collocamento in comunità	138	14	152	72	11	83	210	25	235
Da prescrizioni, per trasformazione misura	0	1	1	0	0	0	0	1	1
Da permanenza in casa, per trasformazione misura	5	0	5	2	1	3	7	1	8
Da IPM, per trasformazione misura	28	0	28	16	8	24	44	8	52
Da IPM, per fine aggravamento	32	0	32	19	4	23	51	4	55
Per messa alla prova	69	10	79	20	3	23	89	13	102
Per applicazione misure alternative	7	0	7	6	1	7	13	1	14
Per misura di sicurezza	7	0	7	1	0	1	8	0	8
Per libertà controllata	0	0	0	0	0	0	0	0	0
Per altri motivi	0	0	0	0	0	0	0	0	0
Totale	286	25	311	137	28	165	423	53	476

I dati sono acquisiti dal Sistema Informativo dei Servizi Minorili (SISM) e sono riferiti alla situazione alla data del 15 aprile 2019; l'elaborazione è stata effettuata in data 16 aprile 2019.

Tabella 15 – Collocamenti in Comunità secondo l'età, la nazionalità e il sesso. Anno 2019 – fino al 15 aprile.

Età	Italiani			Stranieri			Totale		
	m	f	mf	m	f	mf	m	f	mf
meno di 14 anni	0	0	0	0	0	0	0	0	0
14 anni	8	0	8	8	1	9	16	1	17
15 anni	41	4	45	16	6	22	57	10	67
16 anni	79	10	89	30	7	37	109	17	126
17 anni	92	6	98	53	9	62	145	15	160
giovani adulti	66	5	71	30	5	35	96	10	106
Totale	286	25	311	137	28	165	423	53	476

Tabella 16 - Collocamenti in Comunità secondo la provenienza e il sesso. Anno 2019 – fino al 15 aprile.

Paesi di provenienza	Sesso		Totale
	maschi	femmine	
Italia	286	25	311
Altri Paesi dell'Unione Europea	23	13	36
di cui: Romania	22	9	31
Altri Paesi europei	30	12	42
di cui: Albania	13	0	13
Bosnia-Erzegovina	4	9	13
Africa	67	1	68
di cui: Egitto	12	0	12
Marocco	31	1	32
Tunisia	15	0	15
America	10	1	11
Asia	7	1	8
Totale	423	53	476

La tabella riporta il dettaglio dei Paesi per i quali il numero di minori è risultato pari o superiore a 10.

Tabella 17 – Delitti a carico dei minorenni e giovani adulti collocati in Comunità secondo la categoria. Anno 2019 – fino al 15 aprile.

DELITTI	Italiani			Stranieri			Totale		
	m	f	mf	m	f	mf	m	f	mf
Contro la persona	84	6	90	40	4	44	124	10	134
di cui: Omicidio volontario	4	0	4	3	0	3	7	0	7
Lesioni personali volontarie	48	3	51	21	3	24	69	6	75
Violenze sessuali	10	0	10	7	0	7	17	0	17
Minaccia	5	1	6	4	0	4	9	1	10
Contro la famiglia, la moralità pubblica, il buon costume	23	2	25	3	0	3	26	2	28
di cui: Maltrattamenti in famiglia	22	2	24	3	0	3	25	2	27
Contro il patrimonio	283	19	302	129	27	156	412	46	458
di cui: Furto	81	10	91	52	18	70	133	28	161
Rapina	145	6	151	67	7	74	212	13	225
Estorsione	35	1	36	7	2	9	42	3	45
Danni	13	1	14	0	0	0	13	1	14
Ricettazione	9	1	10	3	0	3	12	1	13
Contro l'incolumità pubblica	99	13	112	26	1	27	125	14	139
di cui: Stupefacenti	97	13	110	26	1	27	123	14	137
Contro la fede pubblica	2	0	2	2	3	5	4	3	7
Contro lo Stato, le altre istituzioni sociali e l'ordine pubblico	15	2	17	9	1	10	24	3	27
di cui: Violenza, resistenza, oltraggio	15	1	16	8	1	9	23	2	25
Altri delitti	15	2	17	0	0	0	15	2	17
di cui: Armi	15	2	17	0	0	0	15	2	17
Totale DELITTI	521	44	565	209	36	245	730	80	810

La tabella riporta il dettaglio dei delitti con frequenza pari o superiori a 10 o di particolare gravità.

I dati sono riferiti ai delitti per i quali i soggetti sono stati collocati in Comunità; il numero dei delitti è superiore al numero degli ingressi in quanto un minore può essere entrato nella struttura per uno o più delitti.

I dati sono acquisiti dal Sistema Informativo dei Servizi Minorili (SISM) e sono riferiti alla situazione alla data del 15 aprile 2019; l'elaborazione è stata effettuata in data 16 aprile 2019.

Tabella 18 – Collocamenti in Comunità negli anni dal 2007 al 2018 secondo la nazionalità e il sesso.

Anni	Italiani			Stranieri			Totale		
	m	f	mf	m	f	mf	m	f	mf
2007	1.056	46	1.102	667	127	794	1.723	173	1.896
2008	1.130	65	1.195	651	119	770	1.781	184	1.965
2009	1.160	52	1.212	542	71	613	1.702	123	1.825
2010	1.189	59	1.248	490	83	573	1.679	142	1.821
2011	1.222	75	1.297	540	89	629	1.762	164	1.926
2012	1.225	60	1.285	631	122	753	1.856	182	2.038
2013	1.119	70	1.189	594	111	705	1.713	181	1.894
2014	929	50	979	583	154	737	1.512	204	1.716
2015	864	56	920	623	145	768	1.487	201	1.688
2016	965	64	1.029	691	103	794	1.656	167	1.823
2017	1.042	68	1.110	622	105	727	1.664	173	1.837
2018	1.149	73	1.222	631	108	739	1.780	181	1.961

Grafico 4 – Collocamenti in Comunità negli anni dal 2007 al 2018, secondo la nazionalità.



Tabella 19 – Presenza media giornaliera nelle Comunità nel periodo dal 2007 al 2018 secondo la nazionalità e il sesso.

Anni	Italiani			Stranieri			Totale		
	m	f	mf	m	f	mf	m	f	mf
2007	343	21	364	164	16	180	508	37	544
2008	419	28	447	216	14	230	635	42	677
2009	495	29	524	228	12	240	723	41	764
2010	578	29	607	205	15	220	783	44	827
2011	613	37	650	234	20	253	847	57	904
2012	632	43	675	262	20	282	894	63	957
2013	597	38	635	267	23	290	864	61	925
2014	518	33	551	262	24	286	780	57	837
2015	508	30	538	247	23	270	755	53	808
2016	521	34	555	281	21	302	802	55	857
2017	558	39	597	315	25	339	873	63	936
2018	631	40	671	312	29	341	943	69	1.012

Grafico 5 – Presenza media giornaliera nelle Comunità nel periodo dal 2007 al 2018, secondo la nazionalità.

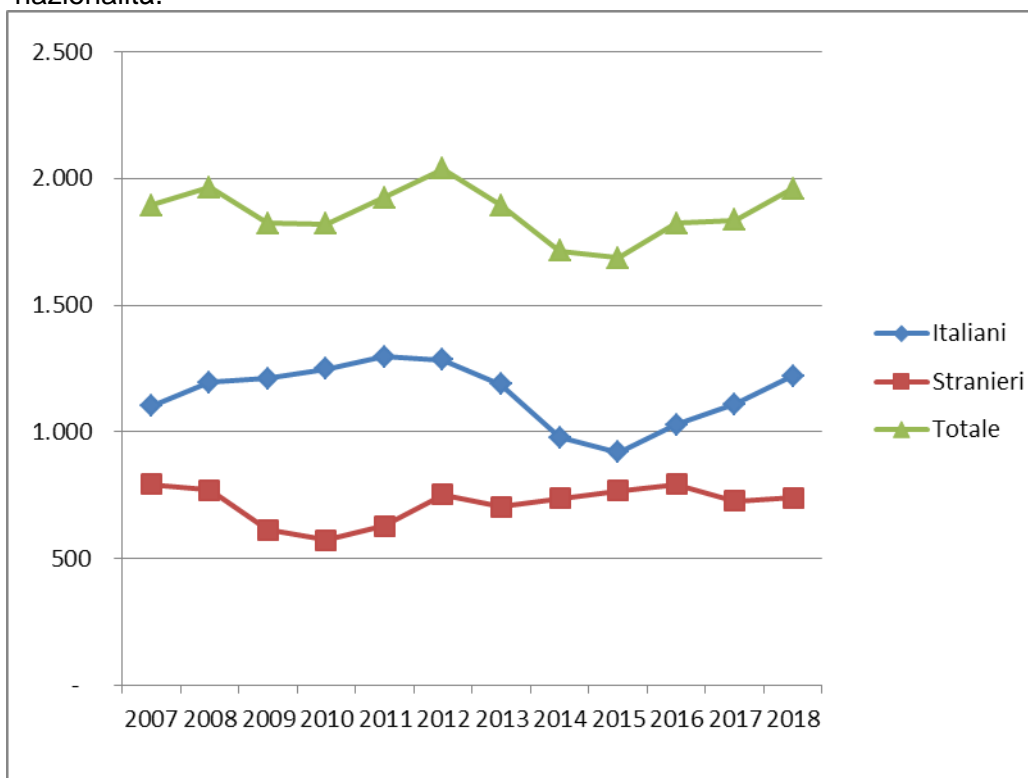
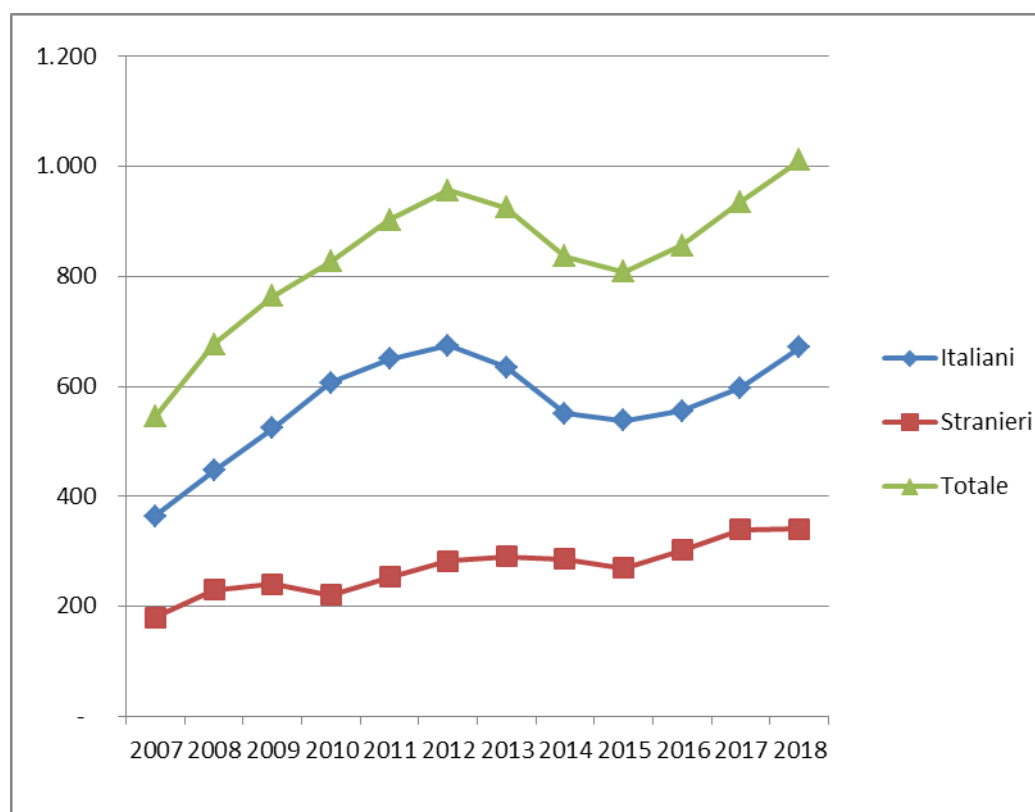

ISTITUTI PENALI PER I MINORENNI

Tabella 20 - Ingressi e presenze negli Istituti penali per i minorenni nell'anno 2019, per sede. Situazione al 15 aprile 2019.

IPM	Ingresso stabile (compresi trasferimenti tra IPM)	Presenza media giornaliera	Presenti al 15 aprile 2019
Torino	41	38,4	37
Pontremoli (MS) (*)	28	14,9	15
Milano	72	37,6	38
Treviso	22	16,0	16
Bologna	31	25,1	25
Firenze	18	12,6	13
Roma (**)	57	59,8	54
Nisida (NA) (**)	42	61,1	53
Airola (BN)	13	28,3	25
Bari	40	22,8	24
Potenza	6	10,4	9
Catanzaro	24	24,0	23
Palermo	28	23,4	25
Catania	26	33,3	32
Acireale (CT)	8	16,2	13
Caltanissetta	8	7,2	6
Quartucciu (CA)	11	12,1	10
Totale	475	443,3	418

(*) solo femminile

(**) con sezione femminile

I dati sono acquisiti dal Sistema Informativo dei Servizi Minorili (SISM) e sono riferiti alla situazione alla data del 15 aprile 2019; l'elaborazione è stata effettuata in data 16 aprile 2019.

Tabella 21 - Detenuti presenti negli IPM alla data del 15 aprile 2019, secondo la sede dell'IPM e l'età.

IPM	Minorenni		Giovani adulti		Totale
	14-15 anni	16-17 anni	18-20 anni	21-24 anni	
Torino	3	12	15	7	37
Pontremoli (MS) (*)	4	3	6	2	15
Milano	9	12	16	1	38
Treviso	0	8	6	2	16
Bologna	0	9	14	2	25
Firenze	0	3	7	3	13
Roma (**)	3	27	19	5	54
Nisida (NA) (**)	3	19	24	7	53
Airola (BN)	0	3	16	6	25
Bari	2	9	10	3	24
Potenza	0	2	5	2	9
Catanzaro	3	7	8	5	23
Palermo	2	7	15	1	25
Catania	0	13	15	4	32
Acireale (CT)	0	2	3	8	13
Caltanissetta	0	2	3	1	6
Quartucciu (CA)	0	3	7	0	10
Totale	29	141	189	59	418

(*) solo femminile

(**) con sezione femminile

Tabella 22 – Detenuti presenti negli IPM alla data del 15 aprile 2019, secondo l'età, la nazionalità e il sesso.

Età	Italiani			Stranieri			Totale		
	maschi	femmine	Totale	maschi	femmine	Totale	maschi	femmine	Totale
14-15 anni	9	0	9	13	7	20	22	7	29
16-17 anni	62	4	66	67	8	75	129	12	141
18-20 anni	107	2	109	71	9	80	178	11	189
21-24 anni	32	3	35	22	2	24	54	5	59
Totale	210	9	219	173	26	199	383	35	418

I dati sono acquisiti dal Sistema Informativo dei Servizi Minorili (SISM) e sono riferiti alla situazione alla data del 15 aprile 2019; l'elaborazione è stata effettuata in data 16 aprile 2019.

Tabella 23 – Detenuti presenti negli Istituti penali per i minorenni alla data del 15 aprile 2019, per posizione giuridica, età, nazionalità e sesso.

Minorenni.

Posizione giuridica	Italiani			Stranieri			Totale		
	m	f	mf	m	f	mf	m	f	mf
In attesa di 1° giudizio	22	3	25	23	6	29	45	9	54
Appellanti	7	0	7	1	2	3	8	2	10
Ricorrenti	1	0	1	6	0	6	7	0	7
Mista senza definitivo	30	1	31	33	6	39	63	7	70
Definitivi	0	0	0	2	0	2	2	0	2
Mista con definitivo	11	0	11	15	1	16	26	1	27
Totale	71	4	75	80	15	95	151	19	170

Giovani adulti.

Posizione giuridica	Italiani			Stranieri			Totale		
	m	f	mf	m	f	mf	m	f	mf
In attesa di 1° giudizio	7	0	7	5	2	7	12	2	14
Appellanti	2	0	2	1	1	2	3	1	4
Ricorrenti	1	0	1	1	0	1	2	0	2
Mista senza definitivo	24	1	25	14	1	15	38	2	40
Definitivi	13	2	15	13	2	15	26	4	30
Mista con definitivo	92	2	94	59	5	64	151	7	158
Totale	139	5	144	93	11	104	232	16	248

Totale.

Posizione giuridica	Italiani			Stranieri			Totale		
	m	f	mf	m	f	mf	m	f	mf
In attesa di 1° giudizio	30	3	33	28	8	36	58	11	69
Appellanti	9	0	9	2	3	5	11	3	14
Ricorrenti	2	0	2	7	0	7	9	0	9
Mista senza definitivo	54	2	56	47	7	54	101	9	110
Definitivi	12	2	14	15	2	17	27	4	31
Mista con definitivo	103	2	105	74	6	80	177	8	185
Totale	210	9	219	173	26	199	383	35	418

I dati sono acquisiti dal Sistema Informativo dei Servizi Minorili (SISM) e sono riferiti alla situazione alla data del 15 aprile 2019; l'elaborazione è stata effettuata in data 16 aprile 2019.

Tabella 24 – Ingressi negli Istituti penali per i minorenni secondo il motivo, la nazionalità e il sesso. Anno 2019 – fino al 15 aprile.

Motivo	Italiani			Stranieri			Totale		
	m	f	mf	m	f	mf	m	f	mf
Per custodia cautelare									
Dalla libertà	37	3	40	18	3	21	55	6	61
Da CPA	22	1	23	31	8	39	53	9	62
Da comunità, per trasformazione di misura	7	1	8	2	1	3	9	2	11
Da comunità per nuovo procedimento	1	0	1	0	0	0	1	0	1
Da comunità, per aggravamento	49	1	50	18	1	19	67	2	69
Da istituto penale per adulti	0	0	0	2	0	2	2	0	2
Per esecuzione di pena									
Dalla libertà	23	2	25	24	12	36	47	14	61
Da comunità	4	0	4	1	1	2	5	1	6
Per revoca o sospensione misura alternativa	11	1	12	5	0	5	16	1	17
Per revoca libertà controllata	0	0	0	1	0	1	1	0	1
Da istituto penale per adulti	2	0	2	0	0	0	2	0	2
Totale	156	9	165	102	26	128	258	35	293

Tabella 25 – Ingressi negli Istituti penali per i minorenni secondo l'età, la nazionalità e il sesso. Anno 2019 – fino al 15 aprile.

Età	Italiani			Stranieri			Totale		
	m	f	mf	m	f	mf	m	f	mf
14-15 anni	20	1	21	15	4	19	35	5	40
16-17 anni	70	5	75	48	8	56	118	13	131
18-20 anni	50	1	51	29	10	39	79	11	90
21-24 anni	16	2	18	10	4	14	26	6	32
Totale	156	9	165	102	26	128	258	35	293

I dati sono acquisiti dal Sistema Informativo dei Servizi Minorili (SISM) e sono riferiti alla situazione alla data del 15 aprile 2019; l'elaborazione è stata effettuata in data 16 aprile 2019.

Tabella 26 – Ingressi negli Istituti penali per i minorenni secondo la provenienza e il sesso. Anno 2019 – fino al 15 aprile.

Paesi di provenienza	Sesso		Totale
	maschi	femmine	
Italia	156	9	165
Altri Paesi dell'Unione Europea	21	14	35
di cui: Croazia	4	9	13
Romania	15	4	19
Altri Paesi europei	19	12	31
di cui: Bosnia-Erzegovina	6	6	12
Serbia	6	6	12
Africa	54	0	54
di cui: Egitto	14	0	14
Marocco	15	0	15
Tunisia	16	0	16
America	7	0	7
Asia	1	0	1
Totale	258	35	293

La tabella riporta il dettaglio dei Paesi per i quali il numero di minori è risultato pari o superiore a 10.

Tabella 27 – Delitti a carico dei minorenni e giovani adulti entrati negli Istituti penali per i minorenni secondo la categoria. Anno 2019 – fino al 15 aprile.

DELITTI	Italiani			Stranieri			Totale		
	m	f	mf	m	f	mf	m	f	mf
Contro la persona	48	8	56	29	3	32	77	11	88
di cui: Omicidio volontario	4	1	5	1	0	1	5	1	6
Lesioni personali volontarie	21	5	26	17	3	20	38	8	46
Violenze sessuali	8	0	8	3	0	3	11	0	11
Violenza privata	6	0	6	4	0	4	10	0	10
Contro la famiglia, la moralità pubblica, il buon costume	10	1	11	0	0	0	10	1	11
di cui: Maltrattamenti in famiglia	9	1	10	0	0	0	9	1	10
Contro il patrimonio	212	10	222	167	32	199	379	42	421
di cui: Furto	43	5	48	76	25	101	119	30	149
Rapina	123	5	128	63	5	68	186	10	196
Estorsione	27	0	27	11	2	13	38	2	40
Ricettazione	14	0	14	13	0	13	27	0	27
Contro l'incolumità pubblica	37	0	37	25	0	25	62	0	62
di cui: Stupefacenti	37	0	37	24	0	24	61	0	61
Contro la fede pubblica	0	1	1	7	1	8	7	2	9
Contro Stato, altre istituzioni, ordine pubblico	12	0	12	5	0	5	17	0	17
Altri delitti	12	0	12	0	0	0	12	0	12
di cui: Armi	12	0	12	0	0	0	12	0	12
Totale DELITTI	331	20	351	233	36	269	564	56	620

La tabella riporta il dettaglio dei delitti con frequenza pari o superiori a 10 o di particolare gravità.

I dati sono riferiti ai delitti per i quali i soggetti sono entrati in IPM; il numero dei delitti è superiore al numero degli ingressi in quanto un soggetto può essere entrato nella struttura per uno o più delitti.

I dati sono acquisiti dal Sistema Informativo dei Servizi Minorili (SISM) e sono riferiti alla situazione alla data del 15 aprile 2019; l'elaborazione è stata effettuata in data 16 aprile 2019.

Tabella 28 – Uscite dagli Istituti penali per i minorenni secondo il motivo, la nazionalità e il sesso.
Anno 2019 – fino al 15 aprile.

Motivi di uscita	Italiani			Stranieri			Totale		
	m	f	mf	m	f	mf	m	f	mf
Da custodia cautelare									
Decorrenza termini custodia cautelare	0	0	0	4	2	6	4	2	6
Revoca della custodia cautelare	1	1	2	2	0	2	3	1	4
Remissione in libertà	10	0	10	1	1	2	11	1	12
Prescrizioni	1	0	1	0	1	1	1	1	2
Permanenza in casa	3	3	6	1	3	4	4	6	10
Collocamento in comunità (compresi fine aggravamento)	80	3	83	47	14	61	127	17	144
Sospensione del processo e messa alla prova	5	0	5	2	0	2	7	0	7
Sospensione condizionale della pena	1	0	1	0	0	0	1	0	1
Estradizione	0	0	0	2	1	3	2	1	3
Da espiazione pena									
Espiazione della pena	16	1	17	11	3	14	27	4	31
Differimento esecuzione pena	0	1	1	0	8	8	0	9	9
Affidamento in prova al servizio sociale	7	0	7	5	1	6	12	1	13
Detenzione domiciliare	10	3	13	2	0	2	12	3	15
Concessione Legge 199/2010	2	0	2	3	0	3	5	0	5
Trasferimenti a strutture per adulti									
A strutture per adulti	32	1	33	15	1	16	47	2	49
Totale	168	13	181	95	35	130	263	48	311

I dati sono acquisiti dal Sistema Informativo dei Servizi Minorili (SISM) e sono riferiti alla situazione alla data del 15 aprile 2019; l'elaborazione è stata effettuata in data 16 aprile 2019.

Tabella 29 – Ingressi negli Istituti penali per i minorenni negli anni dal 2007 al 2018, secondo la nazionalità e il sesso.

Anni	Italiani			Stranieri			Totale		
	m	f	mf	m	f	mf	m	f	mf
2007	609	36	645	536	156	692	1.145	192	1.337
2008	657	37	694	524	129	653	1.181	166	1.347
2009	666	33	699	414	109	523	1.080	142	1.222
2010	689	24	713	355	104	459	1.044	128	1.172
2011	714	21	735	409	102	511	1.123	123	1.246
2012	649	18	667	466	119	585	1.115	137	1.252
2013	634	19	653	422	126	548	1.056	145	1.201
2014	509	14	523	357	112	469	866	126	992
2015	480	26	506	425	137	562	905	163	1.068
2016	549	25	574	458	109	567	1.007	134	1.141
2017	520	31	551	419	87	506	939	118	1.057
2018	609	27	636	384	112	496	993	139	1.132

Grafico 6 – Ingressi negli Istituti penali per i minorenni negli anni dal 2007 al 2018 secondo la nazionalità.



Tabella 30 – Presenza media giornaliera negli Istituti penali per i minorenni nel periodo dal 2007 al 2018 secondo la nazionalità e il sesso.

Anni	Italiani			Stranieri			Totale		
	m	f	mf	m	f	mf	m	f	mf
2007	199	6	205	182	36	218	380	42	422
2008	244	13	257	179	33	212	422	46	468
2009	290	6	296	179	28	207	469	34	503
2010	300	9	308	138	28	165	438	36	474
2011	319	6	325	140	21	161	459	27	486
2012	304	4	308	170	30	200	474	34	508
2013	263	5	268	155	29	184	418	34	452
2014	220	5	225	122	18	140	342	23	365
2015	233	7	240	167	29	196	400	36	436
2016	253	11	264	176	33	209	429	44	473
2017	253	9	262	175	27	202	428	36	464
2018	252	9	261	180	27	207	432	36	468

Grafico 7 – Presenza media giornaliera negli Istituti penali per i minorenni nel periodo dal 2007 al 2018 secondo la nazionalità.

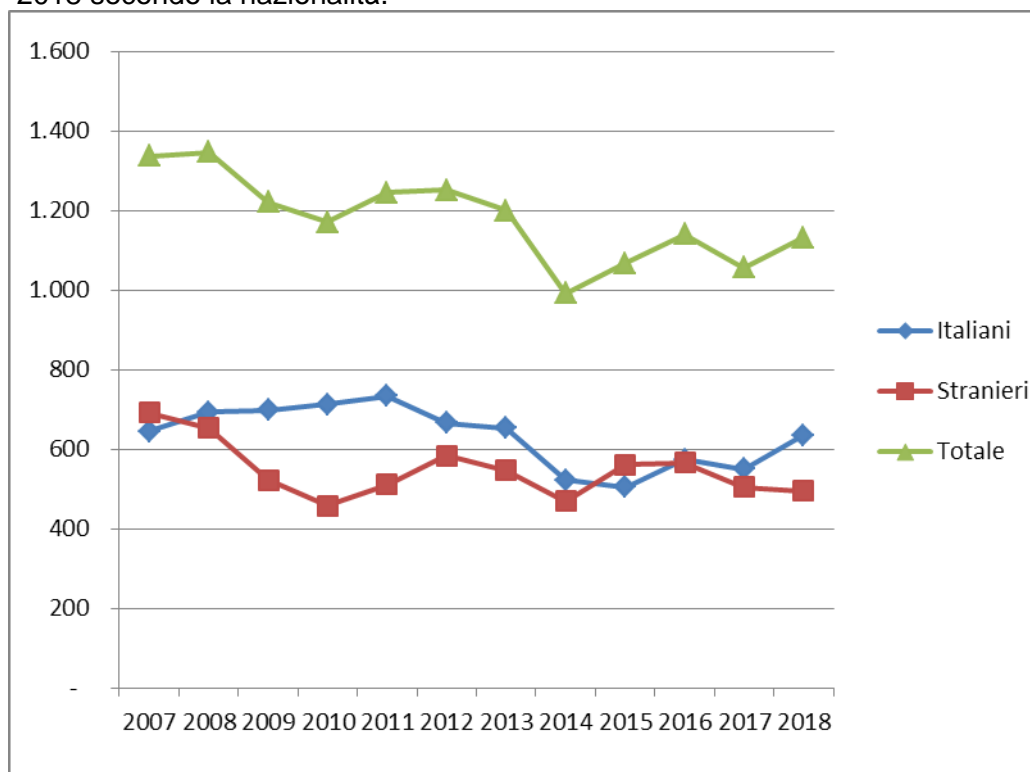
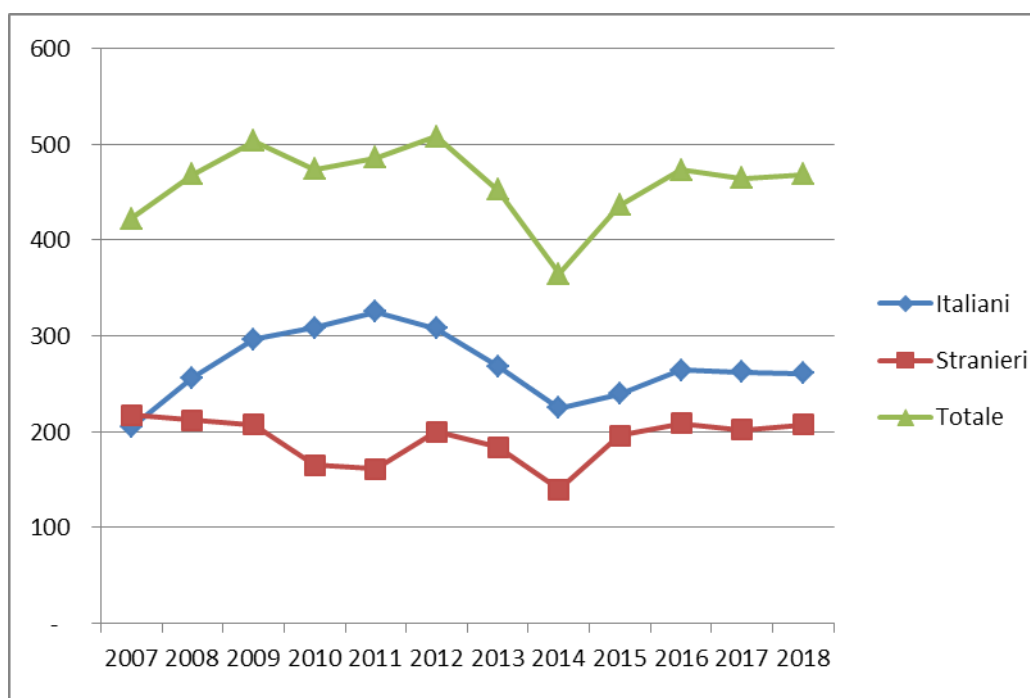

CENTRI DIURNI POLIFUNZIONALI

Situazione alla data del 15 aprile 2019

Tabella 31 – Minorenni e giovani adulti dell'area penale frequentanti i Centri diurni polifunzionali alla data del 15 aprile 2019, secondo la sede, la nazionalità e il sesso.

CENTRI DIURNI POLIFUNZIONALI	Italiani			Stranieri			Totale		
	m	f	mf	m	f	mf	m	f	mf
Nisida (NA)	20	0	20	1	0	1	21	0	21
Santa Maria Capua Vetere (CE)	39	4	43	3	0	3	42	4	46
Lecce	22	1	23	3	0	3	25	1	26
Palermo	36	2	38	5	0	5	41	2	43
Caltanissetta	4	0	4	0	0	0	4	0	4
Sassari	24	2	26	2	0	2	26	2	28
Totale	145	9	154	14	0	14	159	9	168

Tabella 32 – Minorenni e giovani adulti dell'area penale frequentanti i Centri diurni polifunzionali alla data del 15 aprile 2019, secondo l'età, la nazionalità e il sesso.

Età	Italiani			Stranieri			Totale		
	m	f	mf	m	f	mf	m	f	mf
meno di 14 anni	0	0	0	0	0	0	0	0	0
14 anni	2	0	2	0	0	0	2	0	2
15 anni	6	2	8	0	0	0	6	2	8
16 anni	16	0	16	1	0	1	17	0	17
17 anni	33	1	34	2	0	2	35	1	36
giovani adulti	88	6	94	11	0	11	99	6	105
Totale	145	9	154	14	0	14	159	9	168

Tabella 33 – Minorenni e giovani adulti dell'area penale frequentanti i Centri diurni polifunzionali alla data del 15 aprile 2019, secondo la provenienza e il sesso.

Paesi di provenienza	Sesso		Totale
	maschi	femmine	
Italia	145	9	154
Altri Paesi dell'Unione Europea	3	0	3
Altri Paesi europei	3	0	3
Africa	6	0	6
Asia	2	0	2
Totale	159	9	168

N.B.: I Centri diurni polifunzionali sono frequentati anche da giovani a rischio devianza, anche se non sottoposti a procedimento penale, NON COMPRESI NEI DATI SOPRA INDICATI.

I dati sono acquisiti dal Sistema Informativo dei Servizi Minorili (SISM) e sono riferiti alla situazione alla data del 15 aprile 2019; l'elaborazione è stata effettuata in data 16 aprile 2019.

Anno 2019, fino al 15 aprile – Dati di flusso

Tabella 34 – Minorenni e giovani adulti dell'area penale assegnati ai Centri diurni polifunzionali secondo l'età, la nazionalità e il sesso. Anno 2019 – fino al 15 aprile. Dati di flusso.

CENTRI DIURNI POLIFUNZIONALI	Italiani			Stranieri			Totale		
	m	f	mf	m	f	mf	m	f	mf
Nisida (NA)	33	0	33	1	0	1	34	0	34
Santa Maria Capua Vetere (CE)	53	4	57	5	0	5	58	4	62
Lecce	28	1	29	4	0	4	32	1	33
Palermo	51	2	53	6	0	6	57	2	59
Caltanissetta	8	0	8	1	0	1	9	0	9
Sassari	33	3	36	6	0	6	39	3	42
Totale	206	10	216	23	0	23	229	10	239

Tabella 35 – Minorenni e giovani adulti dell'area penale assegnati ai Centri diurni polifunzionali secondo l'età, la nazionalità e il sesso. Anno 2019 – fino al 15 aprile. Dati di flusso.

Età	Italiani			Stranieri			Totale		
	m	f	mf	m	f	mf	m	f	mf
meno di 14 anni	0	0	0	0	0	0	0	0	0
14 anni	2	0	2	0	0	0	2	0	2
15 anni	10	2	12	0	0	0	10	2	12
16 anni	23	0	23	1	0	1	24	0	24
17 anni	46	2	48	4	0	4	50	2	52
giovani adulti	125	6	131	18	0	18	143	6	149
Totale	206	10	216	23	0	23	229	10	239

Tabella 36 – Minorenni e giovani adulti dell'area penale assegnati ai Centri diurni polifunzionali secondo la provenienza e il sesso. Anno 2019 – fino al 15 aprile. Dati di flusso.

Paesi di provenienza	Sesso		Totale
	maschi	femmine	
Italia	206	10	216
Altri Paesi dell'Unione Europea	5	0	5
Altri Paesi europei	3	0	3
Africa	11	0	11
America	1	0	1
Asia	3	0	3
Totale	229	10	239

N.B.: I Centri diurni polifunzionali sono frequentati anche da giovani a rischio devianza, anche se non sottoposti a procedimento penale, NON COMPRESI NEI DATI SOPRA INDICATI.

I dati sono acquisiti dal Sistema Informativo dei Servizi Minorili (SISM) e sono riferiti alla situazione alla data del 15 aprile 2019; l'elaborazione è stata effettuata in data 16 aprile 2019.